13. f. 6
e. 24

Digitized by Google

Le Begue .

Digitized by Google

Digitized by Google

DICTIONNAIRE

DES

RACINES ET DÉRIVÉS

DE LA LANGUE FRANÇAISE.

Digitized by Google

IMPRIMERIE DE SCHNEIDER ET LANGRAND,

RUE D'ERFURTH, 1. — A PARIS.

Digitized by Google

S.B.S. Le Begue

DICTIONNAIRE

DES

RACINES ET DÉRIVÉS

DE LA LANGUE FRANÇAISE,

DANS LEQUEL ON TROUVE

TOUS LES MOTS DISTRIBUÉS PAR FAMILLES,
D'APRÈS LA SIMILITUDE DE CONSONNANCE ET DE SIGNIFICATION,
ET CHAQUE FAMILLE
RANGÉE DANS L'ORDRE ABÉCÉDAIRE DE LA RACINE DONT ELLE DÉPEND,

POUR

LA FACILITÉ DE L'ÉTUDE ET DE L'ENSEIGNEMENT,

PAR

FRÉDÉRIC CHARRASSIN

AVEC LA COLLABORATION DE

FERDINAND FRANÇOIS.

PARIS,

ALEXANDRE HÉOIS, EDITEUR,

RUE DE RICHELIEU, 63

1842

Digitized by Google

INTRODUCTION.

CHAPITRE PREMIER.

Utilité des Mots.

Le mot est le corps de la pensée, et sans corps il est difficile de la saisir ; on peut la retenir ou la fixer par un nom distinct, comme par un vêtement propre ; autrement, fugitive et sans figure, elle échappe toujours à la poursuite. Comment la toucher, la mesurer, la connaître ou l'étudier à l'aise? Mal dessinée dans l'esprit, elle ne vient s'y poser qu'en passant comme une ombre : elle n'a pas assez habité l'entendement pour y avoir sa place marquée, et pour qu'au besoin la mémoire l'y sache retrouver.

Que l'esprit puisse concevoir sans que la mémoire corporifie par un mot l'objet de sa conception, cela se rencontre quelquefois; mais qu'il puisse concevoir les relations des choses, peut-être serait-il sage d'en douter! Tout au plus pourrait-il les percevoir, et encore vaguement. Effacez les mots *bonté* et *douceur*, essayez en pensée de voir ces deux idées, puis les rapports de ces deux idées, sans noms pour les appeler, les arrêter, les méditer, les confronter et les distinguer parmi les autres, et vous serez convaincu qu'il faut, le plus souvent, que la mémoire amène les idées à l'esprit et qu'elle n'a pas assez de prise sur ces êtres incorporels, si elle ne peut les attacher à un son et les prendre par ce son ; vous serez convaincu de la nécessité de ces noms dans les opérations de l'âme et dans le développement de ses plus

Digitized by Google

grandes facultés : elle ne peut pas plus prendre son vol sans mots que l'oiseau sans pennage.

Et si quelque jour ces noms s'envolaient de nos souvenirs, n'emporteraient-ils pas avec eux la connaissance que chacun gardait dans notre entendement? Demeurées sans corps, les pensées ne jetteraient-elles pas tout dans la plus grande confusion? Le jeu des facultés intellectuelles ne serait-il pas suspendu ou à peu près? Et, à défaut de cette monnaie des esprits, les échanges si multipliés et si féconds des intelligences entre elles ne seraient-ils pas interrompus? Nul ne recevrait, nul ne donnerait; car le mot seul peut d'un esprit transporter la conception à l'autre : l'âme ne pourrait ni s'enrichir du génie des autres, ni les enrichir du sien fécondé par le leur; l'eau manque, l'usine s'arrête!

Si la moitié des mots seulement venait à se retirer, la nuit serait moindre et voilà tout. Si au contraire ils venaient à doubler, vous verriez s'élargir, dans une incalculable proportion, le champ des facultés de chacun; vous verriez tout un coin de leur esprit, voilé jusque-là, se découvrir par une infinité de points nouveaux aux entendements voisins, et y porter et y prendre des enseignements jusqu'à cette heure étouffés dans le silence ou enveloppés d'expressions ignorées. Ainsi donc, pour produire tout leur prix, les facultés de l'homme doivent avoir à commandement le recueil le plus complet des mots d'une langue.

On a comparé la monnaie aux noms; mais, dans la circulation, la monnaie se démarque et s'altère, tandis que le mot se précise, se fixe, se décide. Accaparer l'une, c'est en priver tout le monde; accaparer l'autre, c'est n'en priver personne; bien plus, c'est préparer des provisions abondantes pour tous. La monnaie ne peut appartenir à personne excepté à qui la tient, au lieu que le mot est ou peut être à tous à la fois; une pièce donnée est perdue pour qui la donne et ne profite qu'à celui qui l'embourse; mais le mot prononcé est raffermi dans la mémoire de celui qui le répète, en même temps qu'il est gagné par ceux qui l'entendent, ne leur fût-il pas adressé.

N'est-il pas évident que celui qui possède vingt-cinq mille noms a sous la main vingt-cinq mille ressouvenirs constants de choses ou de conceptions? N'est-il pas vrai que, pour déployer toute son activité, il peut nuancer et mêler d'une infinité de manières les milliers de combinaisons de ces vingt-cinq mille couleurs?

Concevons l'esprit de l'homme comme le foyer d'un miroir : les mots, pleins de la vivante idée qu'ils expriment, sont comme des rayons pleins de lumière qui s'y concentrent de tous les points d'où ils partent et y reluisent

Digitized by Google

d'autant plus qu'ils y sont plus pressés ; et de ce foyer où ils fixent leur éclat ils vont rejaillir en d'autres, d'où ils partent encore pour réfléchir des étincelles sans cesse renaissantes, pour illuminer toujours par des rayonnements entre-croisés et mille fois reproduits, et par une série de réverbérations permanentes, les replis les plus cachés de l'intelligence humaine. Or, presque toutes les langues possèdent environ trente mille mots ou rayons ; et dans un pays où vingt-cinq millions d'hommes posséderaient chacun la langue commune, il y aurait vingt-cinq millions de foyers d'irradiations, qui tous se renverraient réciproquement l'un à l'autre trente mille rayons de lumière, en les multipliant toujours à l'infini ; et tous les esprits y seraient comme inondés de l'illumination générale. Chaque intelligence éblouie y ferait profit des efforts de toutes, et les idées de chacun appartiendraient à tous, comme celles de tous à chacun.

Voilà pourquoi inventer, perfectionner, répandre les mots des langues, et les rendre communs entre les hommes, a été depuis le commencement des siècles la grande affaire de l'esprit humain. Étudions en effet sa marche : voyons-le à travers la nuit du passé, tirant vers cette illumination générale les générations attardées.

Digitized by Google

CHAPITRE II.

Coup d'œil rapide sur la manière dont les mots se forment et deviennent d'un usage de plus en plus général parmi les hommes.

Gardons-nous d'abord de considérer un mot comme un son de pure convention et pris au hasard pour rendre indifféremment telle chose ou telle autre. Le mot parfait, véritable à nos yeux, est avant tout une sorte d'objet d'art : ce sont des sons ou des traits de voix que les hommes groupent, sculptent, pour en faire la figure, la statue la plus exacte, la plus ressemblante, la plus vivante d'un être ; ils sont soigneusement modelés pour séduire, caresser l'oreille en passant, arriver à captiver facilement la mémoire, et aller, non plus par l'attrait des formes et des couleurs, mais par la magie non moins saisissante d'une mystérieuse harmonie, dessiner une image dans l'entendement ou agiter un sentiment dans le cœur.

Or, imaginez une peuplade sauvage encore, privée du nom d'un objet tout à fait nécessaire. Vous pouvez vous représenter dans cette peuplade chaque esprit sous l'infatigable aiguillon du besoin, sollicité incessamment d'y donner une dénomination, tendant toutes ses forces pour la trouver. Ils s'évertuent à qui mieux mieux, à présent, demain, après-demain, tous les jours. L'un commence à bredouiller un bruit informe, l'autre bégaye déjà une voix plus régulière ; tous, selon leurs aptitudes d'art, sont à la découverte, publient leurs essais, refont, amendent, accommodent, adoucissent, allongent, rognent, affinent, altèrent les noms qui circulent en foule et pêle-mêle ; l'ouïe et la mémoire, encombrées, se brouillent dans le nombre. Il arrive un moment où cette funeste abondance jette dans les entretiens des hommes le désordre, la confusion, l'obscurité figurés par la tour de Babel.

Mais comment la peuplade va-t-elle en sortir? Comment, s'accordant sur le choix, pourra-t-on consacrer dans l'usage une seule de ces dénominations entre toutes, et atteindre à l'unité? Voici comment s'est opéré ce miracle

Digitized by Google

qui de nos jours et sous nos yeux continue sans bruit dans la laborieuse fusion des patois : certainement vous n'êtes pas sans avoir noté qu'un son frappant une seule fois votre oreille, souvent du premier coup, prend racine dans votre souvenir, tandis qu'un autre, cent fois répété, ne peut s'y loger malgré vos efforts redoublés. Or, parmi ces mots rivaux qui s'entre-croisent dans une peuplade, il s'en rencontre nécessairement un qui coule plus doucement de la bouche, qui, plus aisément articulé, sonne plus distinctement à l'ouïe, qui charme et attire davantage la capricieuse mémoire, que cette mémoire retient et réveille plus volontiers, et dont le rapport, la ressemblance instinctive avec la chose qu'il doit rappeler est plus intime, plus vive pour l'entendement, qui enfin s'accorde mieux avec les dispositions, les penchants et les convenances de nos facultés ; eh bien! celui-là entre les autres sera le mieux accueilli. Chaque mémoire ravie l'aura bientôt pris en familiarité ; dans l'usage, elle lui assurera tôt ou tard une préférence marquée, et autour de ce favori triomphant tous les concurrents délaissés vont s'éteindre et disparaître à la fois.

Telle est la loi d'unité dans la formation des mots. Les esprits isolément s'efforcent de les inventer, de les ciseler, et les essais jetés dans le courant se mêlent à l'envi, s'accumulent, s'embarrassent, jusqu'à ce que le sentiment commun ou le goût public, après les avoir expérimentés, goûtés en quelque sorte, corrigés et assortis, ait fait son choix dans le nombre et abandonné les autres à l'oubli.

Or, supposez la France entière en travail d'une expression nécessaire : lettrés, cultivateurs, fabricants, gens de métier et de peine, le plus grand nombre enfin, vont se mettre à puiser dans les entrailles du français parlé les éléments de l'expression nouvelle ; mais, sans imprimerie, le plus souvent sans écriture, aucun d'eux ne peut faire courir celle qu'il découvre plus loin que ne porte sa voix, plus loin que le groupe de familles dans lequel se passe plus particulièrement sa vie ; et ce groupe ou cette petite société voit foisonner dans son sein la foule des expressions faites par ses membres ; puis la loi d'unité vient la délivrer de ce débordement, en en consacrant une seule. Et comme chaque petite société dans la France vit avec d'autres qu'elle avoisine, qu'elle touche de plus près, et dont les familles, dans un commerce continuel, se confondent avec les siennes, elle porte dans ces communications mutuelles l'expression déjà reçue chez elle, et les voisins à leur tour y versent la leur. Ces termes, aussi nombreux que les sociétés où chacun d'eux règne exclusivement, ont ainsi une sorte de rendez-vous général au sein de la province que forment ces sociétés, et s'y disputent la vogue. Alors le même en-

Digitized by Google

combrement que vous avez vu d'abord entre les habitants de chaque société, a remonté et recommence entre ceux de chaque province ; et la loi d'unité fixe encore les choix sur un seul des termes qui y surabondent, comme elle inaugure enfin le seul qui doit survivre à tous ceux que les patois des diverses provinces roulent pêle-mêle et se tourmentent à faire dominer dans la nation tout entière.

C'est ainsi, qu'à peine sur plusieurs millions de mots créés, façonnés par des millions d'intelligences françaises, mondés, sassés d'étage en étage en montant, pour ainsi dire, du crible de la famille à celui d'une association de plusieurs familles, et de ce dernier au crible de la province, puis à celui de la nation, il reste à la fin quelques élus dont le triomphe définitif est d'autant plus tôt assuré qu'ils sont mieux ajustés au mécanisme, aux coutumes, aux propriétés des organes, et mieux assortis aux goûts, aux plis de la mémoire, aux vues et aux degrés divers de l'esprit et du cœur, et qu'il y a plus d'intimité et de fréquence dans les rapports entre les familles, les provinces et les nations. Voilà comment se forment et s'acceptent les mots du langage, voici comment ils se propagent.

Digitized by Google

CHAPITRE III.

Notice sommaire sur les procédés successivement appliqués à répandre les mots d'une langue et à les rendre communs entre les hommes.

Il y a deux mondes dans l'histoire : l'un en deçà, l'autre au delà de l'écriture abécédaire. Du haut de l'immense barrière qui les sépare, regardons d'abord au delà, et voyons les intelligences à l'œuvre.

SECTION I.

De la conversation considérée comme l'unique procédé pour répandre les mots avant l'écriture abécédaire, et des rapports de ce procédé avec les degrés divers des sociétés humaines.

A peine le soleil se lève sur le monde, que la parole commence à murmurer sourdement dans les familles, dans les cités, dans les réunions. On dirait que, par tout le globe, les langues forment les partitions d'un orgue immense ; que toutes les voix en sont les tuyaux vivants, et que les premiers rayons de l'astre du jour, les frappant d'abord, en réveillent au matin les accords endormis depuis le soir. Les conversations humaines composent le concert que donne ce prodigieux instrument ; et l'esprit humain les tenant, en quelque façon, flottantes à la surface de l'univers, les fait vibrer à toutes les oreilles pour en introduire les mots dans toutes les mémoires, les en pénétrer et les en nourrir. Tel est le procédé général par lequel il jette au-devant de toutes les perceptions intellectuelles la provision des termes usités : il balance en quelque sorte les berceaux de l'enfance au milieu de cette atmosphère ; il en entoure les travaux de l'âge mûr et de la vieillesse, afin que, comme le poumon respire l'air, ainsi chaque mémoire respire et s'approprie les mots qui circulent autour d'elle.

Nous parlons : vous mettez en œuvre cinq cents paroles que j'emploie comme vous ; mais en outre, vous en émettez cent que j'ignore, et j'en

Digitized by Google

fournis cent qui vous sont étrangères : or, entre-croisant nos propos, quand nous proférons quelqu'une des cinq cents paroles à tous deux pareillement connues, n'êtes-vous pas bien d'avis que nous la repassons tous deux, soit à l'entendre, soit à l'articuler, et que nous la rapprenons au double? Et quand vous lancez quelqu'une des cent qui vous sont propres, n'êtes-vous pas encore bien d'avis, qu'en la répétant, vous la gravez plus profondément sur vos tablettes, et que vous l'insérez dans les miennes? Nous sommes donc entrés en discours chacun avec six cents mots, et nous en sortons deux fois au moins mieux affermis dans la possession de ces six cents, et assortis tous deux de cent mots tout nouveaux. Appelons à nous un troisième interlocuteur, approvisionné comme nous du commun recueil de cinq cents noms, et, comme nous, d'un recueil particulier de cent autres : nous voilà tous trois en conférence suivie, revivifiant chacun une fois de plus qu'à deux le souvenir de nos six cents noms et dès lors le fortifiant d'autant ; puis tous trois nous suçons mutuellement nos conversations, et en retour de notre recueil personnel nous nous accommodons chacun de deux cents noms propres à nos deux correspondants, et, de compte fait, nous fermons avec huit cents mots des liaisons commencées avec six cents.

Associons-nous enfin, cinq, dix, cent, mille, etc... ; chacun s'entre-donne six cents dénominations : cinq cents communes à tous et cent personnelles à lui; et à mesure qu'à entendre les cinq cents et à les articuler quatre, ou cinq, ou dix, ou cent, ou mille fois, il les rétudie tout aussi souvent et par cœur les tient avec d'autant plus de fidélité, il s'inocule en outre et gagne l'apport propre à tous les confédérés.

Qu'au lieu de cent à sa part, chacun, par exemple, ne verse à la masse que dix noms ignorés des autres, le profit en noms nouveaux ne croîtra plus que de dix par bouche ; mais la collection commune, toujours rebattue une fois environ par associé, sera d'autant plus fréquemment et plus imperturbablement apprise que les associés seront en plus grand nombre. Gardez-vous donc de naître et de vivre au milieu du feu mal nourri des conversations d'une peuplade isolée ; car une poignée de sauvages ne vous susciterait que quelques occasions d'ouïr et de redire les mots de la provision commune, et ne jetterait de surcroît qu'une poignée d'expressions particulières. Vous serez mieux partagé si vous venez à naître et surtout à vivre sous le feu des conversations d'une communauté d'habitants comme la France, dans laquelle vous êtes, à chaque instant, sollicité par plusieurs millions d'occasions à entendre, à répéter et à rapprendre les mots communs, et à vous appliquer les particularités de plusieurs millions de concitoyens : ici donc la conversation est

Digitized by Google

servie par des ressorts plusieurs centaines de fois plus actifs et plus efficaces que dans les fréquentations de quelques milliers d'habitants. L'excellence de ce procédé pour répandre les mots et les rendre communs entre les hommes, est donc, sinon absolument, au moins généralement proportionnée à l'étendue de l'association où il est pratiqué et à la multiplicité des rapports des associés.

Celui donc qui révèlera combien à peu près, loin de toute action directe ou indirecte de l'écriture, les cités ont pu associer d'hommes dans une unité et en enlacer dans de communes relations, du même coup nous aura démontré à quel degré, ou approchant, la conversation fut alors efficace pour répandre les mots. Mais qui le révèlera, s'il n'a vécu au milieu de ces générations sans histoire ! Et comment, de dessous les quarante ou cinquante siècles qui la couvrent, faire monter jusqu'à nous la voix d'un témoin de ce temps? Seule pourtant, elle pourrait enseigner pourquoi si rares, si pauvres, si peu nombreuses, vagabondent des tribus presque sans habitations. « Le territoire « *désolé* qui borde ces cabanes, dirait cette voix, semble déjà donner à re- « gret le pain au petit nombre de malheureux qui les peuplent! » Et si vous demandez qui arrête leur charrue et la brise à quelques pas de leurs demeures? — « Qui la brise? répondrait-elle, les incursions soudaines des « hordes voisines. Campées tout autour, elles n'arrêtent leurs dévastations « inattendues qu'à la distance où elles rencontrent continuellement les armes « et la vigilance : au delà de cette distance, le travail en danger et presque « sans espoir ne se risque plus dans les champs. » — Et que ne signent-ils un traité de paix entre voisins ! — « A la bonne heure ! mais en quelles lettres « le coucher par écrit? Et par quelle force en assurer l'exécution? Quel bras « musèlerait la faim de bandes alouvies, et d'un frein de fer les retiendrait « frémissantes et respectueuses au bord du clos plein de fruits savoureux? Et « puis demain, refoulée par d'autres bandes, notre alliée va nous laisser « sans alliance à la merci de nouvelles venues..... Non ! pour recueillir il « faut défendre la récolte : le droit des gens, c'est la force ! » — Mais encore, pourquoi ces chétives productions?— « Dites plutôt pourquoi si belles? « Qui pourrait clouer la main du ravisseur puissant, alors qu'il en vient ma- « rauder la plus belle part? » — La justice ! — « Pour la rendre, il faut un « juge ; et le plus fort le nomme, le choisit ou l'accepte, ou le subjugue ou « le chasse. La justice ! Mais comment écrire ses arrêts? Qui pourrait en te- « nir les archives? Jugements sans écriture, vaines et fugitives paroles, sai- « sies par les vents aux lèvres des magistrats et confondues aussitôt dans le « vague bruit des airs ! Justice sans écriture c'est encore la force ! » —

Digitized by Google

Enfin l'hérédité, les traditions de famille, voilà des titres de propriété d'ordinaire assez résistants pour défier et vaincre la violence. — « Point du tout ! « pourquoi hérité-je? sinon parce que je suis parent ou légataire ; mais sur « quel impérissable registre est gravée ma naissance? En quelle écriture le « testament? » — Dans la notoriété publique ! — « Sable mouvant où la « moindre agitation de la brise efface un volage souvenir ! Souvenir que rien « ne saurait précautionner contre la mort et les maladies des témoins ; rien « contre l'inconstance et la légèreté des témoignages ; rien contre les omis- « sions, les suppressions, les réticences, les altérations, les déguisements et « les fluctuations ; rien contre les particularités et les accidents infinis de la « faiblesse humaine ; rien contre les impostures des passions ; rien contre les « supercheries et les piéges des puissances corruptrices ; rien enfin contre « les intimidations et les violences des forts. Le droit n'est donc toujours que « la force? » — La propriété ne peut-elle donc être certifiée sans écrit? — « Non sans doute ! Ce coin de terre est à moi, vous dis-je. — Non pas, il est à « moi seul. — Montrez donc votre titre ? — Et le vôtre? — Je n'en ai pas, « non plus que vous. — Sont-ils écrits pour les montrer? Les notaires sa- « vent-ils écrire pour les dresser? — Mais j'ai pris témoin de ma vente ou de « ma donation. — J'en ai pris aussi de la mienne. — Qui prononcera entre « nous? Puis-je fonder quelque espérance sur un droit de propriété chan- « geant comme la mémoire, et s'évanouissant comme le son par lequel il se « proclame ! Le propriétaire est donc le plus fort occupant : combien de « temps espérez-vous l'être? Le droit de propriété, vous le voyez, ce n'est « que la force. »

Ne demandez donc plus pourquoi, sans écriture, ces plaines en friche dorment encore sous d'oisifs genêts et sous de vaines bruyères? Insensé qui aventurerait ses travaux sur un sol traversé par tant d'orages et toujours chancelant, toujours au point de manquer sous ses pas ! Ne demandez donc plus pourquoi, dans ces bourgades dépeuplées, la faim, constamment en pied, jamais ne démarre? Ne voyez-vous pas qu'épouvantée et tremblante au milieu de tant de menaçants écueils et de tant de chances désastreuses, la culture, de ses soins défaillants, ne peut apprêter le vivre d'environ mille habitants par cinq lieues carrées, encore moins le vivre d'environ dix mille habitants par cinquante.

Ne voyez-vous pas dès lors qu'une cité de dix mille âmes, sans aucune écriture, ne saurait avoir subsisté que dans les rêveries de l'imagination, parce qu'à un tel degré d'association, pour abriter contre l'entreprenante rapacité des voisins une enceinte de plus de vingt-six lieues de tour, à toute

Digitized by Google

heure et de tous côtés entamée, il faudrait déjà une petite armée de mille à cinq cents hommes, dont l'activité sans sommeil, multipliant les forces, présenterait sur tous les points un front impénétrable à tous les assauts ; parce qu'il faudrait dès lors une manufacture d'armes, un approvisionnement, un entrepôt, des magasins, des dépôts, une solde régulière, un trésor, une contribution sûre, des traités, des sous-traités, enfin, sur une petite échelle, une organisation militaire presque entière ;

Parce qu'à un tel degré d'association, il faudrait déjà plusieurs chemins de cinq à six lieues s'échappant de la petite ville comme les rais s'échappent du moyeu d'une roue, pour rayonner jusqu'à la circonférence ; et dès lors des chaussées, des constructions, des ponts, des devis, des ouvriers, des comptes, des calculs, des règlements avec la foule des entrepreneurs ;

Il faudrait déjà un trésor public, des impôts, des répartitions, des recettes, des recouvrements, des supputations, des comptes, des calculs, des quittances, des imputations, des chiffres alignés à l'infini ; une monnaie, un monnayage, des empreintes, des coins, des poinçons, des matrices, des outils, des forges, des fonderies, des fourneaux, des exploitations de mines ;

Il faudrait déjà des richesses accumulées, des capitaux, des édifices, des usines, des fabriques, des instruments de travail, des salaires, des déboursés, des encaissements, des approvisionnements, des matières premières, et enfin des opérations, des échanges, des compensations sans fin ;

Il faudrait enfin un débit du nécessaire de chaque jour, des trafics, des ventes, des reventes, des additions, des soustractions, des balances, des poids et des mesures, des correspondances, et toutes ces innombrables opérations qui emplissent les gros livres des détaillants.

Ne voyez-vous pas assez clairement que, de mémoire et sans écrit, on ne peut décidément concevoir ou constituer aucune administration, ni de la justice, ni de la guerre, ni des monnaies, ni des finances, ni des voies publiques, ni des postes, ni des impôts? Ne voyez-vous pas assez clairement déjà qu'on ne peut garantir aux populations éparses, ni nom, ni famille, ni filiation, ni propriété, ni hérédité, ni culture privée, ni culture commune, ni communications suivies, ni commerce qui vaille, ni travail, ni pain, ni abri, ni vêtement? L'unique lien avec lequel on puisse nouer et tenir définitivement mariées toutes les forces sociales et constituer une société, qui, mise à couvert par ces forces liguées, repousse enfin victorieusement les assauts de la dissolution, est donc le lien fondamental de l'écriture ; sans ce lien les germes d'association, étouffés tout d'abord ou énervés, périssent

Digitized by Google

bientôt, et les hommes semblent voués sans retour à l'isolement, à la barbarie et à l'hostilité.

Que demain, en effet, l'écriture vint à disparaître tout à coup de ce monde! que la main n'y sût plus tracer aucune lettre! que la mémoire n'en retint plus la forme, ni l'esprit la signification! alors, prêtons l'oreille : voilà qu'un bruit de ruines se fait entendre du nord au midi, du levant au couchant : la voix des archives publiques et privées s'éteint sous le fracas d'un bouleversement général ; les titres des propriétés se déchirent comme ceux de la filiation des familles ; la culture épouvantée se retire devant le pillage et la violence. Sur les sillons abandonnés la famine à grands pas parcourt la terre, et, chassant les habitants des cités, les disémine partout ; aux cris effrayants qu'elle jette, toute ville s'écroule, tout sentiment s'étouffe sous les passions rapaces qu'elle inspire ou qu'elle redouble. Les peuples se démembrent en s'entre-déchirant ; le désert s'ouvre devant chaque homme avec ses steppes désolées ; toutes les grandes roues des administrations centrales, arrêtées dans leur cours, volent en éclats, et du contre-coup amortissent et brisent tous les rouages particuliers où elles engrènent : voici les vains feuillets des lois que les vents de toutes parts roulent dans leurs tourbillons. En France, Paris ne peut plus nourrir son million d'habitants ; l'herbe y pousse ses traînantes tiges sur les greffes de la justice, sur les dépôts des sciences et des lettres et sur les chefs-d'œuvre des arts ; les broussailles des campagnes envahissent ses jardins et ses places, et rampent dans ses rues ; et ces écoles, ces théâtres naguère remplis de tant d'avides auditeurs, rendent maintenant le son de grands sépulcres vides et en inspirent l'effroi. Ce tronc si vivace, aux racines profondes, où venaient comme autant de branches se renouer toutes les administrations générales de la plus puissante unité nationale du monde ; qui projetait d'un bout à l'autre de la circonférence française les nombreux rameaux de ces branches salutaires, et promenait partout avec une séve commune une vie toute semblable ; voyez comme, arraché maintenant et desséché sur le sol, il voit au gré des vents voleter çà et là ses feuilles jaunies, et tomber successivement ses rameaux vermoulus qui couvrent au loin les campagnes de leurs écorces noircies et de leurs tristes moussures.

Et ces entrepôts, et ces magasins splendides? Il n'en reste plus que des décombres ; car toute correspondance est fermée entre Paris et les provinces et les nations voisines ; car les grandes routes sont effacées sur la terre. Plus de lettres de change ; plus de billets ; plus de factures ; plus de livres ; plus de papiers ; plus de crédit ; plus de monnaie vérifiable à simple vue ; contrôlez et pesez l'argent comme l'or ; n'échangez qu'au comptant. Tout commerce est

Digitized by Google

mort si ce n'est entre quelques rares et proches voisins. Et ces huit cent mille travailleurs qui pourvoyaient la France et le monde, et auxquels le monde et la France manquent à la fois, se séparent, et désertent en toute hâte une ville désormais sans communications, sans fabriques et sans travail : éparpillés sur des chemins déjà tout effondrés, ils errent pêle-mêle avec les capitalistes éperdus, avec les voyageurs et les tristes amis des plaisirs et des dépravations. Ces palais, ces dômes, ces monuments tant vantés, de toutes parts se crevassent pour s'affaisser ; la mousse couronnant les murailles à demi renversées, les sombres débris et les colonnes en tronçons, s'étend comme un linceul verdâtre sur ce vaste tombeau.

Ainsi se dissoudraient toutes les sociétés humaines, si l'écriture cessait jamais d'en cimenter les joints ; et bientôt sur le globe nous verrions recommencer les temps primitifs des familles errantes, des tribus sauvages, sans villes, sans traditions, ne sentant le voisinage qu'aux luttes sanglantes qu'elles livrent aux voisins. C'est à peine si l'imagination, avec des éléments de sociabilité aussi incomplets, peut se rendre raison de l'agglomération de quelques centaines de familles, bivaquant, pour ainsi parler, ensemble, se défendant sous la domination du plus adroit, du plus hardi, ou du plus vigoureux, jusqu'à ce qu'une horde vienne enfin renverser cette société naissante.

Et parmi ces troubles, les langues, désordonnées, divisées, séparées comme les peuplades, se glissent entre elles et deviennent une cause d'isolement et une source d'inimitié de plus. Ne croyez même pas que le rejeton détaché d'une tribu, pour faire souche d'une autre tribu, va longtemps encore après sa séparation en conserver le parler sans changement : non, il l'aura bientôt singularisé et différencié. N'est-il pas véritable, en effet, que si Villehardouin, ouvrant aujourd'hui un cours d'histoire au milieu de ses descendants les plus directs, venait à s'écrier : « *Sachez que la* OT (il y eut) *maintes larmes* PLORÉES « (versées, pleurées) *de pitié... or conte li* (le) *livre une grande merveille que « Regnier de* TRIE (de Troyes)... *assez y* (il y) OT (eut) *de* CELS (ceux) *qui loërent* « (louèrent) *que on allât d'autre part la ville... et disoient les lettres que autant les* CREIST (crût) *comme* LORS CORS (leurs cœurs)... *et de* VISSIERS (vaisseaux) *si comme de nez* (nefs) *et de galies* (barques) *bien* A TROIS TANZ QUE « (à trois fois autant que) *il n'*OT *en l'ost* (armée) *de gens... le* MARCHI (marquis) *de Montferrat qui plus l'avait que les autres servi et* MIELX ÈRE DE « *lui* (et mieux était avec lui), *y alla* MULT (très) *souvent...*, » on se demanderait s'il ne parle point quelque langue étrangère? C'est qu'à trait de temps le son O, dans *ot, plorée, loërent, lors, cors*, s'est converti en EU et OU, *eut, pleurée, louèrent, leurs, cœurs* ; c'est que le son I, dans *li, Trie, creist, vissiers*,

Digitized by Google

s'est converti en E, OI, U, AIS, *le, Troyes, crùt, vaisseaux* ; c'est que le son ELS, ELX, dans *cels, mielx*, s'est converti en EUX, *ceux, mieux* ; c'est que le son CH, dans *marchis*, s'est converti en QU, *marquis* ; le son Z, dans *nez*, en F, *nefs* ; le son IERS, dans *vissiers*, en EAU, *vaisseaux*. C'est que les tours de chacune de ces propositions et les locutions, ASSEZ Y EUT DE CEUX QUI, QU'AUTANT COMME, SI COMME, TROIS TANZ QUE, LOUER QUE ; c'est que les inversions, QUI PLUS L'AVAIENT SERVI QUE, et DISOIENT LES LETTRES QUE, sont entièrement désusitées ; c'est qu'enfin certains mots, ERE, OST, GALIES, MULT, etc., depuis longtemps se sont évanouis.

Que si, malgré les efforts et la vertu de l'écriture, pour tenir incessamment éveillés les sons, les accents, les mots, les expressions, les inversions et les tours, pour les raviver sans cesse et les transmettre intacts à l'avenir ; si, malgré la garantie conservatrice et la garde active de plusieurs millions de mémoires, remplies de toutes ces choses et continuellement appliquées à parer les coups que leur portait l'infatigable oubli ; et si, enfin, bien que plusieurs millions d'hommes aient été assidûment provoqués plusieurs millions de fois, à les entendre, à les répéter et à les rapprendre, l'usure, néanmoins, les déchets et les recrues de trois à quatre siècles, ont rendu la langue de *Villehardouin* tout à fait inintelligible, que devait-il donc arriver des sons, des accents, des mots, des expressions, des inversions et des tours indécis et vagues de ces malheureuses peuplades, où nulle écriture jamais ne venait les évoquer de l'oubli pour les rejeter dans la circulation et les réhabiliter, où quelques milliers seulement d'inhabiles mémoires travaillaient à les préserver de la désuétude, et où enfin on ne voyait revenir que quelques milliers d'occasions de les ravir à l'écho public, de les lui renvoyer et de les rapprendre aux allées et venues ? Comment alors, sans devenir incompréhensible, une langue aurait-elle pu durer un siècle contre l'invasion des diversités ?

Imaginons qu'au lieu de s'ensevelir en Asie et de s'y perdre, cinq mille Champenois installés y ont définitivement pris pied, et que leurs descendants, aujourd'hui, occupent encore le champ de la conquête. Ne prenons pas garde qu'à la traverée des siècles, leur antique parler, rongé seulement par les voisins, doit se trouver déjà tout transfiguré ; tenons uniquement compte de l'action du temps : comprendraient-ils aujourd'hui le vieux seigneur de leurs ancêtres ? Bien moins certainement que leurs collatéraux de France ; n'ont-ils pas eu plusieurs millions d'occasions de moins pour perpétuer la pureté de son langage ? N'ont-ils pas eu, pour le différencier, plusieurs millions d'occasions de plus ? Évidemment, durant quatre siècles, ils ont perdu, changé, altéré ou accru, sons, accents, mots, tours, etc... ; mais quelle partie de ces

Digitized by Google

choses leurs générations successives ont-elles perdue, changée, altérée, ajoutée, en même temps que les générations contemporaines de France en faisaient autant de leur côté? Ces générations, à des distances et à des temps si éloignés, se sont-elles, de hasard, précisément rencontrées sur le choix des pertes, des altérations, des changements, des additions, et sur le mode et les particularités capricieuses de ces opérations, comme si un mot d'ordre eût été réciproquement donné ou reçu? Impossible! Donc les innombrables variétés des suppressions, des changements, des altérations et des additions marqueraient aujourd'hui d'une empreinte distincte et exclusive toutes les parties du mécanisme de leur patois, et par là le rendraient à la fois étranger et à la langue mère dont il dérive, et aux langues qui en dérivent comme lui. Si donc, par des siècles ou par des contrées, vous séparez une même tribu en deux parts, et si nul écrit traditionnel n'encourage et n'entretient dans chacune la résistance de la langue primitive, et malgré les écrits mêmes, attendez-vous à voir bientôt chaque division s'écarter de plus en plus du langage de l'autre, et finir par ne plus l'entendre du tout.

D'où nous concluons que, pour répandre les paroles et les rendre communes entre les hommes, la conversation est toujours le procédé fondamental, universel, et, sans l'écriture, l'unique procédé de l'esprit humain; que la perfection de ce procédé se développe ordinairement en raison, soit du nombre des associés qui entremêlent leurs discours, soit des occasions qu'ils rencontrent de les entremêler, et de la multiplicité de ces rencontres; que la conversation par elle seule est insuffisante pour maintenir ou ajuster les éléments constitutifs d'une grande cité, et qu'au plus elle peut liguer en peuplades et dans l'unité du langage quelques milliers d'associés seulement. Nous pouvons en conclure encore que c'est le génie de l'écriture qui, trouvant les intelligences étouffées dans le cercle étroit de ces peuplades, enfin leur prêta ses ailes, et, assurant leur vol au delà de ces limites fatales, leur fournit des liens d'associations qui ne rompirent plus en s'agrandissant; et que, plus les ailes de ce génie s'accrurent, plus s'étendit la force qu'il prêta aux rapports sociaux, plus indissolubles devinrent les nœuds de l'organisation sociale, plus grandes les villes et les nations, plus unies les pensées et les religions, plus générales, plus nombreuses, plus durables, plus suivies et plus instructives les relations, plus communs entre les hommes les mots, dont la conversation d'ailleurs abandonnée à ses seules forces, et quelque foulée que soit la population, ne peut jamais répandre qu'une collection aussi incomplète qu'inexacte.

Comptons, en effet, ce qu'il en coûte pour former ainsi et conserver cette

Digitized by Google

collection. Que de difficultés inconnues pour nous ! Il faut prendre les paroles comme au vol dans des propos décousus et fugitifs où elles paraissent un instant avant de s'évanouir aussitôt ; et celles-là seulement se fixent dans l'esprit qu'on happe au passage et qu'une nécessité usuelle et une répétition journalière promènent fréquemment autour des oreilles. Or, l'oubli à côté de chaque mémoire escalade sans fin et friponne à l'usage tous les mots qui s'en écartent. Les langues sans écriture sont donc tout à fait resserrées dans le cercle vulgaire des dénominations habituelles ; et la conservation du chétif recueil de ces dénominations court encore la double chance de la faillibilité de la mémoire qui donne et de celle qui reçoit.

Car la mémoire est l'unique vocabulaire où l'on peut alors entreposer les mots. Vocabulaire mobile, inconstant, capricieux, périssable, que les maladies tarissent, que le temps dessèche et épuise, dont l'oubli, cette demi-mort de l'intelligence, corrode chaque jour les frêles feuillets, et dont la mort enfin efface les exemplaires entiers à chaque tombe qu'elle ferme. Vocabulaire où on ne lit ni ce qu'on veut, ni dans la page qu'on veut, ni quand on le veut ; mais qui révèle ses oracles arbitrairement, et soudain, et sans ordre, et sans suite ; où les mots sans durée n'ont aucune stabilité dans la forme, aucune certitude dans l'acception ; où les sons irrésolus n'ont ni uniformité ni constance ; où l'usage enfin flotte incessamment sans pouvoir prendre décidément racine nulle part.

Que si, parfois, quelque génie, d'une main plus forte et plus large, s'approvisionne plus abondamment et s'assortit mieux, qu'importe à l'humanité, puisqu'il ne peut toujours rassembler que les mots en vogue parmi le peuple, et que s'il en retient plus que chacun séparément, il ne peut, tout au moins, en retenir plus que tous ensemble ! Que si, avitaillant sans cesse sa mémoire par des voyages et des relations inaccoutumées, il se trouve à la fin pourvu d'une collection plus parfaite, plus nombreuse ; s'il ranime les noms oubliés et en introduit d'inconnus, qu'importe encore, puisque les esprits sans écriture laissent échapper ce qui n'est pas dans le petit courant de l'activité quotidienne, et que ce qu'il a ajouté de mots, en dehors de cette activité, rejeté tôt ou tard, va se perdre au premier jour ; puisque après sa mort tout va rentrer dans le cercle tracé à la longueur des forces de la mémoire individuelle !

Et l'usage alors ! où en lire les règles ? qui peut en discuter les lois ? Si nous voulons étudier les significations des mots et en démêler les diverses nuances, ne nous faut-il pas avoir ces mots sous les yeux, les peser et presque les faire sonner à l'oreille comme la monnaie ? Ne faut-il pas un lieu de réserve où l'on puisse en quelque façon les manier à volonté ? Or, l'indocile mémoire ne

Digitized by Google

pourvoit guère l'esprit qu'à l'instant du discours, à mesure et à proportion qu'il est nécessaire au discours : elle ne sert pas les mots à volonté ou à ordre; elle les suscite à de certaines occasions qu'elle-même choisit à son gré, sans se concerter avec les autres facultés de l'entendement; et ce n'est que par caprice et par hasard qu'elle vous en livre quelqu'un pour l'approfondir en passant. L'usage alors, qu'est-ce donc autre chose qu'un léger souvenir? Et comment, sur une règle si mobile, rectifier uniformément les erreurs de son, de sens et d'accent, et confondre l'imposture des préjugés?

L'usage véritable, pour ceux qui en sont fascinés, est déjà une loi d'unité : or, par quelle raison, avant l'écriture, les familles, les peuplades, les tribus, dans leurs rapports entre elles, accepteraient-elles et maintiendraient-elles une règle uniforme dans les éléments du langage, alors que les singularités et les diversités de sons, de prononciations, de sens, de combinaisons, alors que les mots bizarres, les argots, les jargons, à chaque pas entremêlés, fourmillent de toutes parts, et qu'aux moindres distances, les mêmes mots sont méconnaissables? Tout terme, toute locution est marquée du sceau de chaque tribu; heureux si chaque bouche n'y vient pas encore appliquer, pour ainsi dire, son chiffre personnel!

Quant à l'enseignement des mots, comment le donner par principe? où les prendre? que peut le plus savant sans livres? Son cours est ouvert, son auditoire entoure sa chaire; il ne peut ni se lire ni lire les autres! De combien de termes peut-il donner connaissance? combien se rendront à l'appel de sa volonté au moment de sa leçon et tout exprès pour la leçon? Avec un instrument aussi peu propre que la mémoire de l'homme à propager et à conserver le mot, on doit désespérer de tout progrès. Désespérer! de malheureux sauvages, oui; mais l'esprit humain, non.

Dans chaque communauté d'habitants, de pauvres poëtes, des conteurs plus pauvres encore, des prophètes enthousiastes que l'esprit humain inspire, viennent embellir toutes les fêtes. Au pied des autels, dans les cérémonies des dieux, autour du berceau des grands, près de la couronne de l'épousée, sur le bord de la tombe entr'ouverte, dans les orgies enivrantes de l'orgueil, vers les trophées de la victoire, l'hiver autour du foyer, l'été dans les belles soirées, le poëte chante, le fabuliste conte, l'historien déclame. Tous passent leur vie à graver dans leur mémoire, poésies, chants, récits et fables resplendissants de merveilleux; soit qu'ils les inventent et les composent eux-mêmes, soient qu'ils les aient recueillis sur les lèvres des anciens, ils les ornent sans cesse, ils les polissent, les ouvragent toute leur vie, et vont de ville en ville, de fête en fête, d'assemblée en assemblée, toujours cultivant cet héritage et y

Digitized by Google

ajustant les décorations que les épreuves de la vie ou l'imagination leur coulent en fantaisie.

Et les populations inspirées à ces accents les burinent dans leur souvenir, et, les redisant entre elles, les consignent dans les traditions populaires avec unité de prononciation, d'accent et de signification. Ainsi commencent à se glisser entre les sons, les mots et les patois si divers de peuplade à peuplade, des noms communs à plusieurs et compris par plusieurs. Ainsi, pour garder ces premiers éléments d'une langue générale encore à l'enfance, la mémoire populaire est appelée au secours des faiblesses de la mémoire de chacun : contrôlée par toutes les autres, leur servant de règle à toutes, cette mémoire devient le seul livre vivant où s'impriment et se conservent, durant quelques siècles, ces premiers morceaux littéraires à l'aide desquels les mots commencent à se répandre et à devenir communs entre les hommes. Encore ne portent-ils pas loin leur uniformité primitive! Quoique appris, récités, chantés partout, autant que possible, dans le patois où ils furent inspirés, c'est à grand'peine s'ils peuvent résister longtemps à l'adultère des articulations voisines, et ne pas perdre bientôt leur allure originaire.

Mais qui dira les soins et le temps qu'il en coûte pour transmettre d'homme à homme un corps d'idées et de mots, tant écourté soit-il? Et combien de circonstances rares doivent concourir pour former des maîtres et des disciples? Le maître et l'élève doivent si longtemps, si assidûment s'écouter, se répéter, se reprendre! Les mémoires doivent se toucher si persévéramment, pour que l'une à la fin s'imprime en quelque sorte sur l'autre! Si du moins parmi les procédés d'instruction le maître avait quelque choix! Mais non : réciter ce qu'il sait aujourd'hui, demain, après-demain, jusqu'à ce qu'à force d'entendre, les élèves sachent assez pour tenter déjà de répéter à leur tour, écouter alors et redresser, mais toujours être présent (car on ne peut lire que dans ses souvenirs, on ne peut rechercher que ses souvenirs, on ne peut que sur ses souvenirs collationner les leçons, corriger les fautes et les méprises et réparer les oublis); voilà le seul chemin ouvert à l'enseignement avant l'écriture.

Or, combien de fois faut-il avoir entendu redire pour tenter de répéter? combien pour répéter sans erreur? combien pour ne jamais plus oublier? Ne perdez pas de vue que la mémoire n'a que l'oreille pour arriver à la mémoire. Si donc vous voulez devenir instituteur, mesurez bien vos forces : pouvez-vous consacrer un tiers environ de votre vie à cultiver votre mémoire? Pouvez-vous, par aventure, rencontrer un professeur qui déjà ait pu donner ce prix pour fertiliser la sienne, et qui consente à vous en transmettre

Digitized by Google

les richesses ? Pouvez-vous enfin vous défrayer et le défrayer pendant les nombreuses années que ses leçons vont durer ? Alors embrassez la carrière. Mais qui, par miracle, possédera ce concours de conditions ? Sur trente millions d'hommes, aujourd'hui même, trouveriez-vous dix mille familles assez opulentes pour subvenir à la double dépense du disciple et du gouverneur pendant presque un tiers de leur vie ? Tout calcul fait, sans écriture, ou même avec l'écriture par signes, et par les seules forces de la mémoire, ne croyez pas que l'instruction et les mots qu'elle répand ait pu déborder beaucoup au delà de ce nombre.

Encore, pour arriver à ce développement, la mémoire doit s'épuiser d'efforts ; mais elle s'évertue vainement à aller plus loin, et, demeurant court, elle jette l'homme dans le désespoir de l'avenir, jusqu'à ce que l'esprit humain vienne accroître sa portée en révélant au monde intellectuel un organe nouveau. Une voix, faible d'abord, commence à se faire entendre, qui va rapidement grandir et crier à toutes les oreilles les enseignements de tous les esprits. L'écriture abécédaire est inventée !

SECTION II.

De l'écriture abécédaire considérée comme perfectionnement des procédés propres à répandre les mots et à les rendre communs entre les hommes.

Les hommes écrivent, et les paroles durables ne s'envolent plus si promptement dans l'oubli. La mémoire, sous peine de les perdre sans retour, ne doit plus les surprendre au passage et se les approprier sur l'heure : les langues enfin sont visibles, les lettres en dessinent les formes : elles frappent à la fois l'ouïe et les yeux : elles marchent sous l'attentive inspection de l'intelligence, et désormais la main de l'homme peut, pour ainsi dire, en palper les ressorts. Les mots, recueillis, étudiés, éprouvés, débattus, sont mis en ordre ; les collections diverses se comparent, se perfectionnent, s'assortissent ; et, à côté des archives volages, capricieuses et toujours incomplètes de la mémoire des hommes, l'esprit humain s'est institué des archives permanentes, fidèles et dociles, à l'abri de l'inconstance et de l'instabilité, et d'où rien ne s'évade une fois inséré. Au lieu de ces souvenirs confus et incertains qui fuyaient devant la volonté, qui échappaient à l'occasion, et venaient parfois quand déjà on n'en voulait plus, les vocabulaires alignent tous les mots en bel ordre et les

Digitized by Google

offrent continuellement aux esprits, comme des soldats disciplinés qu'un signe fait sortir des rangs et qu'un signe y fait rentrer. Déjà les langues peuvent se transmettre en quelque sorte tout d'une pièce, de génération à génération aussi bien que de peuple à peuple, et survivre à la voix éteinte des nations qui les parlèrent; la postérité peut en redire les mots, en refaire les tours, et penser presque avec l'âme des morts vivante encore dans les écrits.

Et puis les lois de l'usage s'écrivent aussi. Chaque mot, pris à part, interrogé par les savants qui commencent à peupler, rend compte de sa signification personnelle. L'usage a mis l'acception des mots sous la main de chacun; cette acception va se généralisant; elle s'est fixée non-seulement sur les faiblesses d'une mémoire traditionnelle, mais encore sur la persévérante stabilité des manuscrits; elle confirme, elle assure, elle précise le jeu des facultés intellectuelles; elle les soutient de son infaillibilité, de sa netteté et de sa constance.

Dès ce jour, la mort d'un savant n'est plus la mort d'une science; les manuscrits ne s'ensevelissent plus avec lui dans le cercueil, et, confidents des pensées des hommes et des siècles, pendant que les siècles et les hommes descendent au tombeau, seuls ils demeurent à la surface comme le droit de passage sur la terre payé par les esprits en voyage; ils servent à former les instituteurs à venir. Dorénavant le malaisé pour s'instruire est : premièrement, de savoir lire; secondement, de posséder les manuscrits à lire; troisièmement, d'avoir le temps de les lire : voilà les voies de l'enseignement élargies et aplanies pour les disciples et pour les professeurs; car, pour cueillir de quoi professer, il ne faut plus passer le tiers de sa vie à moissonner; et, pour amener à maturité les semences que l'on confie à l'esprit, il ne faut plus le tiers de la vie de l'étudiant. Pourtant vous trouvez encore volontiers les disciples à écouter plutôt qu'à lire, tant les manuscrits sont rares! Et les professeurs, y puisant le fond de leurs doctrines, épargnent à tous des lectures et des compilations impraticables à la plupart.

Il est donc beau temps pour l'enseignement oral; Athènes et Rome fleurissent principalement. Athènes force les vainqueurs du monde à venir à ses leçons et à solliciter ses savants de porter au Capitole, à côté des dépouilles de l'univers vaincu, les richesses de l'intelligence victorieuse.

Mais si ces grandes villes s'élèvent dans quelques coins de la terre; si leurs monuments, debout dans les airs, attachent les regards et l'admiration; si le bruissement sourd des grands peuples qu'elles assemblent annonce l'ouverture de ces merveilleuses leçons de langue que vont bientôt donner dans le

Digitized by Google

monde les conversations nombreuses et variées, c'est que l'écriture, appliquée aux administrations publiques, vient d'en étendre, d'en généraliser, d'en fortifier, d'en éterniser, d'en multiplier à l'infini les ressorts, l'action et la puissance; c'est que l'écriture vient d'assurer aux lois un empire soutenu, une clarté, une précision, une certitude, une universalité jusqu'alors impossible; c'est qu'elle vient de consolider le présent par les traditions du passé; c'est qu'elle vient de fournir aux trésoreries publiques des registres plus fidèles que la mémoire de cent mille témoins; c'est que, pour les travaux de la cité, elle déploie les devis, les calculs et les comptes; pour l'art militaire, elle dresse les états, les inventaires, les listes, les plans, et règle les salaires des ouvrages exécutés sur les routes; c'est qu'à l'intérieur elle vient de planter trop profondément peut-être les bornes jusqu'alors vacillantes des héritages, autour desquelles bataillent les cupidités cramponnées; elle vient de déterminer et de garantir la transmission de ces héritages: seule, elle a pu en distribuer des titres éprouvés et dissiper les alarmes des familles; c'est qu'elle vient de dater et d'assurer sur la terre la filiation des hommes; c'est qu'elle vient d'ouvrir les livres judiciaires où vont se consigner et se résoudre les innombrables procès des passions humaines; c'est qu'elle vient d'inscrire, dans le champ des pièces monnayées, la légende et le titre, et d'accorder une existence visible, une notoriété indubitable et constante à toutes les conventions, à toutes les relations mercantiles; c'est qu'en faisant luire l'espérance de quelque prix et de quelque paix aux yeux des artisans asservis, elle vient d'étendre, de perfectionner, de féconder la culture, de couvrir les plaines et les coteaux de moissons et de fruits, de créer les manufactures et les échanges, d'encombrer les marchés et d'amener l'abondance qui accroît sans fin les associations.

Si, au contraire, tout autour de ces vastes centres de population, les tribus, dans le reste du monde, toujours pleines d'incertitudes et de dangers, continuent à vivre isolées; si, chez elles, l'activité des conversations, étouffée entre un petit nombre d'hommes sans entregent et sans occasions réitérées de s'entretenir, n'offre, aux intelligences incultes, qu'un lent et pauvre apprentissage de mots, c'est que l'écriture manuscrite, à trop haut prix et trop peu répandue loin du territoire des villes, ne porte point ses ressources fécondantes dans les administrations sans force, sans suite et sans étendue de ces peuplades barbares; c'est qu'elle n'y tient ni note ni registre; qu'elle n'y garde et n'y maintient aucune loi; n'y délivre ni titre de propriété, ni de naissance, ni de décès, ni de mariage; c'est qu'elle n'y rend témoignage de rien; que tout repose, comme si elle n'était pas encore découverte, sur le frêle souvenir des hommes, et qu'on n'y peut trouver dès lors ni justice régulière,

Digitized by Google

ni droit, ni culture, ni art, ni richesse, ni commerce, et à peine une misérable vie.

Toutefois, dans les villes surtout et parmi les riches, les manuscrits, recopiés en abondance, insinuent, avec les mêmes idées, les mêmes mots et le même sens, et le même accent, et par-dessus les nombreuses variétés des langues populaires, ils étendent comme une langue uniforme aux distances les plus éloignées. Ceux qui, à Rome, à Athènes, à Alexandrie, en Asie, en Afrique ou en Europe, approfondissent Homère ou Virgile, quel que soit d'ailleurs leur patois distinctif, y font évidemment provision de mots communs à tous. C'est donc à l'écriture manuscrite qu'il a été donné de fonder, à travers les peuplades toujours divisées en jargons divers, l'unité naissante de la langue prédestinée à devenir de plus en plus générale.

Mais comptons combien peu sont encore associés à cette unité! Apprendre à lire et lire, que de temps pour les moins riches! Posséder un manuscrit, un vocabulaire surtout, que d'argent pour les moins riches! Le copier, quel interminable labeur pour les moins riches! Ne faut-il pas mille heures au moins pour transcrire ponctuellement un dictionnaire de mille pages? Eh bien! distraction faite des accidents, qui d'ordinaire escomptent la vie, ce sera une année de deux cents journées pour un écrivain public: le prix d'un vocabulaire est donc au moins le prix de l'existence d'un homme durant une année; c'est-à-dire une valeur qu'on peut figurer de nos jours par douze ou quinze cents francs! Or, combien se trouveraient aujourd'hui d'hommes décidés à ce sacrifice? Combien le pourraient supporter? Combien, le pouvant, auraient assez de courage et de dévouement à la science pour le faire? Qui oserait, parmi nos deux cent mille électeurs, en espérer cent mille prêts à échanger quinze cents francs contre un exemplaire! A grand'peine, sur trente millions d'habitants, viendrait-il un marchand pour cent mille! En supposerait-on le nombre plus grand dans l'ancienne association où l'intelligence a été évidemment d'une nécessité moins générale, où le goût du travail et de l'étude fut moins dans les mœurs publiques, où les capitaux paraissent avoir été moins divisés et les moyens d'acquérir moins disséminés, où tout enfin a été moins déterminant que dans nos sociétés modernes? Assurément il n'y aurait pas de raison à cela. Disons donc que, sur trente millions d'âmes environ, les manuscrits n'ont pas pu verser plus de deux cent mille recueils des mots d'une seule langue. Quant aux autres livres d'une utilité moins directe, ils n'ont guère pu se répandre que dans cette proportion et parmi les mêmes privilégiés. Le moindre (de trois cents pages) coûtait un mois environ de copie, à peu près cent vingt francs : malheureux donc celui qui était épris du

Digitized by Google

goût des livres si le hasard ne l'avait pas mis dans l'opulence ! Et combien étaient dans l'opulence !

Toutefois, plusieurs membres de la même famille peuvent puiser et s'alimenter à la même provision : dans la pratique de la vie, ces membres laissent tomber les paroles dont ils sont nourris au milieu de leur entourage, et, sans parti pris à l'avance, s'en font involontairement les précepteurs. Ne croyons pas pourtant que les lueurs, échappées ainsi de ces deux cent mille foyers intermittents, suffisent, même incomplétement, à éclairer de leurs inégales oscillations plus de deux millions de familiers.

Mais du moins à ces deux millions l'écriture manuscrite donne véritablement, à divers degrés, un modèle uniforme d'accent, de sens et d'usage, d'après lequel, par quelques contrées qu'ils soient d'ailleurs séparés, ils moulent plus ou moins leurs expressions ; à ces deux millions elle fournit plus ou moins un fonds commun de mots et d'idées, une unité d'esprit et de langage. Tandis qu'au-dessous, loin du cours des mots de la langue générale, n'en surprenant quelqu'un que par hasard, continuent à pulluler, comme avant l'écriture, et à se bigarrer de toutes parts, les patois, les accents, les articulations, les voix et les tons : et chaque peuplade, ennemie des autres, est campée dans son jargon comme dans une forteresse d'où elle se défend de toute communication avec les voisines.

Considérez donc avant l'imprimerie ces deux courants de mots : les uns au haut de la société et autour de la demeure des plus riches, conservant, à de longues distances, unité de sens et de son ; les autres au fond se défigurant, se diversifiant à chaque vallée, à chaque ville, et, bien que d'origine souvent commune, devenant absolument étrangers à chaque pas. Considérez donc qu'il y a entente et intelligence partout entre les deux millions, et incompréhensibilité et mésintelligence entre les vingt-huit : reconnaissez le temps où Rome et la Grèce, la Macédoine et Carthage, l'Égypte et la Perse, l'Europe et l'Asie, voient deux millions d'esprits épars parmi trente millions se rallier dans une sorte d'unité de pensée et d'expression, et où elles voient aussi les vingt-huit millions divisés en quarante ou soixante sociétés isolées d'esprit et de langage, et chacune l'ennemie de toutes : temps des empires spacieux, puisqu'il y a de vastes unités ; temps des empires sans racines profondes sur la terre, puisque ces unités, qui sont les points d'assemblage où doivent se réunir les portions du tout, ne relient point dans leur anneau les quarante ou soixante portions de ce tout dont les unités diverses et séparées, conservant chacune au-dessous du point d'attache leur mouvement libre et indépendant, leur vie particulière sans communication intime avec la vie de

Digitized by Google

l'ensemble, à la moindre secousse laissent cet ensemble s'abîmer entre leurs joints.

Et ces vingt-huit millions, durant des siècles, obstinément repoussés des langues communes, en seront-ils donc éternellement déshérités? Attendons : l'esprit humain soulève déjà les intelligences révélatrices! Après des essais qui durent depuis la découverte abécédaire jusqu'au quinzième siècle, les rêveurs joués, persécutés, vaincus jusqu'alors dans leurs désirs et dans leurs tentatives avortées, une fois enfin sont victorieux, et voici l'imprimerie.

SECTION III.

De l'imprimerie considérée comme perfectionnement des procédés propres à répandre les mots d'une langue et à les rendre communs entre les hommes.

Sans écriture, la conversation des hommes n'employait qu'un nombre très-limité de mots usuels, et ces mots étaient toujours en danger d'être dévorés par l'oubli, s'ils venaient à s'écarter un moment de l'activité journalière; et puis bientôt avec les manuscrits, environ deux cent mille familles et un ou deux millions dont elles étaient entourées, ajoutèrent aux noms usuels ceux qu'elles lurent et ceux que l'oublieuse mémoire, repêchant sans cesse dans les écrits, alla tirer de leur sommeil passager et rendre au courant qui, sans cela, les aurait à jamais ensablés. Et enfin, sous l'imprimerie, la conversation des trente millions d'hommes, nourrie chaque jour des travaux, des lectures, des écrits d'environ deux millions de familles et de vingt millions qui les entourent, devient plus abondante, plus riche, plus enseignante, plus pleine d'expressions que jamais ne fut celle des anciens! Joignez journaux, affiches, publications, correspondances, et les mille manifestations par lesquelles l'imprimerie parle sans cesse à tous les hommes, et porte au grand nombre une si grande part de la collection générale des termes, et vous aurez une idée des prodigieuses ressources qu'elle assure à leur propagation.

Dieu merci! nous voilà loin de ce pauvre vocabulaire confié avant l'écriture à la mémoire de quelques poëtes et de quelques conteurs! La collection des mots qui, renfermée alors dans les poésies et les histoires, ne pouvait être possédée au plus que par quelque dix mille seigneurs, et à laquelle

Digitized by Google

ne pouvaient être initiés de bien loin que quelques centaines de mille habitants sur trente millions ; qui, depuis, plus complète sous l'écriture manuscrite, put déjà être possédée par environ deux cent mille maisons,et à laquelle pourtant ne purent guère être initiés de loin plus de deux millions d'habitants, peut enfin, avec l'imprimerie, appartenir à presque tous les hommes, être étudiée par à peu près deux millions des plus riches maisons, et initier de proche en proche environ vingt millions sur trente à la communauté des mots d'une langue.

Sans l'écriture, l'usage de l'acception des mots était impossible à fixer aussi bien qu'à enseigner : on ne pouvait saisir qu'un petit nombre de termes ; on n'avait de leur sens que l'instinct vague, non la raison ou le savoir positif, non cette certitude de propriété que la vue du mot écrit peut seule donner ; puis bientôt, avec les manuscrits, l'usage se révéla à la raison ; on put le définir ; il commença à prendre un caractère de généralité sous les regards et dans l'habitude d'environ deux cent mille familles, et dans l'exercice plus ou moins éclairé de quelques millions d'intelligences ; et enfin, sous l'imprimerie, il va se généralisant encore, et devenant de plus en plus commun à la société entière ; il s'étudie, se précise et se fixe de mieux en mieux en passant au feu de plus de vingt millions d'esprits.

Sans l'écriture, les professeurs ne pouvaient qu'être très-rares, leur savoir était circonscrit dans les quelques récits et les quelques poëmes qu'ils avaient appris de longue main ; et, en même temps que ces morceaux littéraires, ils gravaient péniblement quelques expressions dans la mémoire de leurs disciples ; puis bientôt, avec les manuscrits, le professeur, armé des vocabulaires, put les disposer à son gré, les accommoder à sa manière, et révéler la propriété des termes et les lois désormais écrites d'un inconstant usage ; il put copier les dictionnaires, recueillir lui-même les manuscrits, comparer les travaux des autres, agrandir le champ de l'instruction, et à moins de peine apprendre plus et mieux ; il eut plus d'occasions, plus de facilités pour se former ; seulement il rencontra tant d'entraves à découvrir les manuscrits, à les assembler, que la faculté et l'objet et la perfection de l'enseignement en furent le plus souvent gênés ; et enfin, sous l'imprimerie, il trouve à merci les collections de la plupart des livres écrits ; il peut en extraire tous les mots, en déduire la signification positive et les coordonner entre eux avec la certitude de n'en omettre aucun. Lire, étudier, savoir, ne sont plus généralement qu'une affaire de temps ; le prix ni la rareté des livres n'y ajoutent plus d'obstacles.

Or, tous les mots à présent sont appris dans leur prononciation et dans

Digitized by Google

leur sens général par plus de deux millions d'hommes avec autant d'unité que si tous les tenaient d'un même père et d'une même mère. Ils sont écrits et imprimés tout à fait dans la même vue de l'esprit. La langue générale a étendu partout son uniformité. Désormais elle est entrée dans les dialectes; elle les tient, les presse, les éperonne; elle les poursuit; elle étouffe les inflexions diverses, franchit les distances, et met en communication les habitants des provinces extrêmes, alors même que d'inintelligibles et tenaces patois s'interposent encore entre eux, et malgré les accents divers qui accidentent la prononciation des mêmes mots dans les différentes contrées. Jusqu'ici le résultat le plus clair de l'imprimerie a été de lier dans la communauté d'un même langage environ vingt millions d'hommes au lieu de deux millions qu'y rattachait l'écriture manuscrite ; et dans les lieux où elle n'a pas encore obtenu cette généralisation, il faut savoir que son jeu est embarrassé et que des circonstances passagères y étreignent pour un temps l'inévitable développement de son action.

Désormais les dictionnaires perfectionnés, complétés par les fécondes ressources de l'imprimerie, apprennent le nombre, l'ordre, la force des mots; ils les rangent comme en bataille devant nous, ils nous donnent le plan du combat à livrer, ils éclairent les sentiers et marquent les mauvais pas, ils livrent aux esprits la clef de la victoire, et en cela leur rendent un merveilleux service. Mais pour attaquer ces mots l'un après l'autre et en avoir raison, pour les vaincre et les asservir à la mémoire de la plupart des hommes, certainement ils ne le peuvent; car ils n'attachent le mot vaincu dans les souvenirs qu'à des conditions sur lesquelles on n'a pas marchandé jusqu'ici, mais que l'esprit humain décidément ne pourra subir longtemps encore.

Digitized by Google

CHAPITRE IV.

Des DICTIONNAIRES, des ORIGINES et des RACINES des mots, considérés comme perfectionnement des procédés propres à répandre les mots et à les rendre communs parmi les hommes.

Pour lever l'empreinte des mots d'une langue et graver cette empreinte dans les souvenirs, quel est aujourd'hui le plus court chemin? se jeter sur le dictionnaire, le dévorer d'un bout à l'autre et le répéter par cœur jusqu'à parfaite possession! Pour apprivoiser les mots, s'en prendre droit à eux et s'en emparer sans aucune façon, voilà qui paraît le plus expéditif; mais quelle mémoire peut porter environ six mille colonnes démesurément allongées? combien l'élève peut-il s'en approprier par jour? Le savant LINNÉ n'a jamais pu retenir plus de sept mille dénominations de plantes! C'est donc à n'en jamais finir par cette voie.

Ce qui réprouve irrévocablement les dictionnaires, c'est qu'ils ne rendent les mots communs qu'entre ceux qui peuvent sacrifier trois années au moins à un travail écrasant et sans salaire (1), savoir : Deux pour feuilleter seulement

(1) Conduisons en effet l'étudiant par la route généralement frayée : lisant un ouvrage, au premier mot qu'il va rencontrer, il se met incontinent à fouiller le dictionnaire pour en déterrer le sens général. Prenez garde qu'à chacun il lui faut traîner l'énorme volume, et l'affûter pour ainsi dire en vue de la recherche; ensuite, pénétrant bravement au travers, aborder celles des six ou sept mille colonnes qui sont classées sous la première lettre de la diction poursuivie; ensuite, demandant son chemin à chaque tête de colonne, outre-passant le plus souvent le feuillet désiré, rebroussant alors et le dépassant, puis le laissant encore en arrière, tâtonnant longtemps, il l'accoste enfin; ensuite il court après la page où se tapit sa proie; ensuite il démêle la colonne; ensuite il cherche dans la foule de quarante ou cinquante voisins, y reconnaît et attrape enfin son mot! Or, c'est une expérience faite et facile à répéter, qu'un mot ignoré dans le dictionnaire d'une langue inconnue coûte rarement moins et souvent beaucoup plus que quinze secondes : pour de jeunes et légers esprits vous pourriez doubler sans surfaire.

Le mot est lu, la signification en est comprise, le livre est refermé; mais demain, voilà de nouveau le même mot, voilà la même perquisition : dans cinq jours, apparition nouvelle et perquisition nouvelle. Or, combien de fois estimez vous qu'un nom, pour se loger à demeure dans la mémoire, doive résonner à l'oreille ou frapper les yeux? Dix fois, est-ce trop? quand presque tous les termes d'un usage fréquent ont

Digitized by Google

et la troisième pour cultiver le mot en lui-même. Or, porter le nombre de ces prédestinés à deux millions sur trente, c'est évidemment dépasser la réalité. Si donc le dictionnaire est le dernier terme où puisse aspirer l'esprit humain, vingt-huit millions n'en pourront jamais directement recueillir aucun fruit; et tant que l'ordre social ne leur donnera le pain qu'en échange de tout leur temps, ils demeureront éternellement abandonnés aux pauvres ressources qu'offrent la conversation et la lecture pour répandre les mots et les rendre communs entre les hommes; et ces progrès successifs accomplis dans le temps, au prix d'incessantes luttes, lettres, écritures, littératures, manuscrits, imprimerie, n'aboutiraient après tout qu'à concentrer les avantages de ce livre entre quelques millions, plutôt qu'entre quelques milliers et à leurs entourages, tandis qu'à la circonférence de ce cercle privilégié se dresserait la borne fatale, contre laquelle le reste de l'humanité sans espoir viendrait heurter du front et voir éternellement avorter ses efforts pour généraliser la connaissance des mots. C'est près de la source, quand le fleuve épanche des eaux faibles encore, qu'on peut conjecturer qu'épuisé bientôt dans son cours, il va s'enfuir sous l'arène, et laisser à sec son lit blanchissant au soleil, mais non plus quand, profond et large, il roule à pleins bords d'intarissables flots au milieu des plaines inondées; certainement alors il ira jusqu'à l'Océan, et ne perdra son cours qu'en y confondant ses eaux. C'est aussi quand l'esprit humain, faible, sans expérience et sans ressources, s'in-

---

quatre ou cinq acceptions dont une seule attire exclusivement l'esprit, celle qui s'agence le mieux avec le but spécial de chaque recherche! quand ceux que rarement l'habitude ramène ont tout le temps d'être oubliés durant l'intervalle de la première vue à la seconde! quand enfin, en anciennes langues surtout, ils sont si souvent et si diversement déguisés sous le masque trop changeant des désinences! N'oubliez pas les impatiences et les dégoûts de nos esprits dépités, lorsqu'au bout d'une même ligne il nous a fallu recommencer la recherche à peine achevée d'un même terme! n'oubliez ni les évaporations du jeune âge ni les distractions de toute la vie, dans ces inintelligentes manœuvres : additionnons à présent.

Chaque nom coûte, l'un portant l'autre, dix expéditions dans le vocabulaire : à vingt secondes l'une, ce sont deux cents secondes, un peu plus de trois minutes; et pour trente-deux mille trois cents mots, ce sont cent sept mille six cent soixante-six minutes, ou environ dix-sept cent quatre-vingt-douze heures : consacrez à cet exercice quatre heures par jour, et, pour finir, il vous faudra quatre cent quarante-huit jours, c'est-à-dire un peu plus de deux années de deux cents jours, chômage décompté! Deux ans, pour feuilleter, non pas pour lire, non pas pour étudier, s'il vous plaît, non du tout; mais uniquement, exclusivement pour prendre, laisser, reprendre un livre, l'ouvrir, tourner et retourner les feuillets, en parcourir de l'œil les colonnes, le fermer, le déposer et le ressaisir! C'est à ce prix que le dictionnaire répand les mots et les rend communs entre les hommes! N'est-ce pas payer le bienfait trop cher?

Si, du moins, ce mouvement manuel, comme celui de la plupart des métiers, provoquait quelque membre à l'habileté et à l'adresse; s'il divertissait l'intelligence en l'amusant au profitable exercice d'un organe! Mais rien : sec et rebutant, il lasse les yeux qu'il attache sur des listes sans fin de mots papillotants, parmi lesquels ils ont à discerner et à choisir : il interrompt les opérations de l'entendement et répugne autant à l'esprit qu'au corps.

Digitized by Google

sinuait au milieu de la fourmilière des patois, qu'on aurait pu prédire qu'il allait s'y enfouir et s'y perdre, mais non plus quand, émergé de dessous ces patois, il s'est ouvert, tout au travers, un lit qu'il va sans cesse élargissant à mesure qu'il les envahit et les noie; non plus aujourd'hui, qu'il va grossissant continuellement ses forces de celles des millions d'esprits réunis comme en un seul par plusieurs milliers de mots communs. Dorénavant il ne peut que déborder par degrés, jusqu'à ce qu'il touche aux confins de l'humanité; et si le dictionnaire de ses rives trop étroites l'emprisonne et l'arrête, sachez qu'il les rompra pour les reculer et s'en tracer de nouvelles!

Où les tracera-t-il? C'est le secret de sa mission dans le développement des langues; nous ne pouvons de cette mission développer en cette préface que le point le plus rapproché de nous.

Inspirés par on ne sait quels mystérieux penchants, depuis plus de deux mille ans que les dictionnaires ont apprêté pour les principaux d'entre les hommes la collection de la plupart des mots, les érudits, si l'on peut ainsi dire, en flairent curieusement les origines. A les voir disséminés dans les langues, comme dans de grands jardins, on dirait d'un essaim d'abeilles bourdonnant au milieu des siècles, voletant de mots en mots, suspendues tantôt à l'un, tantôt à l'autre, effeuillant sans cesse et recueillant les fleurons pour les accommoder aux festons déjà tressés. Sans parler des Grecs, depuis VARRON jusqu'à COURT DE GÉBELIN, et depuis ce dernier jusqu'à nos jours, les chercheurs d'origines, processionnellement échelonnés dans le temps, se filent de main en main la longue guirlande des folioles butinées. Observateurs subtils, parfois plaisants, presque toujours ingénieux, outrés dans les rapprochements, exagérés dans les conséquences, plus prompts que sages dans les aperçus, plus brillants que raisonnables, se piquant de perspicacité plus que d'exactitude, et d'audace plus que de vérité, prenant le possible pour le certain, l'imaginaire pour le probable, et le semblant pour le semblable, que veulent-ils? où tend leur inquiet désir de savoir?

Ils remontent à la source des mots, comme si la source n'avait pas encore sa source! Celui-ci descend du latin : et le latin? d'un grec : et le grec? d'un asiatique : et l'asiatique? d'un égyptien : et l'égyptien? d'un sanscrit : et le sanscrit!..... Reculer la difficulté, est-ce donc la résoudre? Si pour le connaître je dois étudier auparavant son aïeul, son bisaïeul, son trisaïeul, et enfin toute sa filiation, voilà tout autant de poids dont vous m'écrasez inutilement, au lieu d'un seul qui m'est plus facile à porter.

Certainement il est intéressant de voir comment, tombés du passé et courant à l'avenir, émigrant d'un peuple en un autre, les noms laissent dans la

Digitized by Google

traversée une partie de leur signification primitive et la courbent à demi pour passer? Quels sacrifices d'entrée et d'habitude ils doivent faire? Comment ils dépouillent en même temps les sons originaires qui les forment et acceptent la livrée des accents où ils s'installent? Ces faits de transmigrations peuvent jeter quelques lueurs sur la philosophie des langues, et, par contre-coup, sur de certains points d'histoire, mais non, ce semble, perfectionner ou faciliter l'art de répandre les mots et de les rendre communs entre les hommes.

Sur quatre ou cinq mille origines de mots français, on ne peut pas en compter mille d'à peu près incontestables, autant environ de probables, et c'est beaucoup ; toutes les autres sont des filiations usurpées sous prétexte de concordances indevinables, souvent farcesques, comme dit Montaigne, parfois bizarres, étranges, étonnantes, et toujours de fantaisie. Or, comment puiser la signification nette, exacte, complète d'un mot, dans le vague, la confusion, l'incertitude et la puérilité d'une étymologie? Court de Gébelin, par exemple, veut-il graver dans la mémoire *bague, petit anneau qu'on enfile au doigt?* Il va vous faire retenir d'abord que *ba,* dans le monde primitif, a désigné toute idée relative aux petits enfants et vous donner à le croire ; il va vous faire retenir que l'addition d'un *b* à la fin de ce *ba* a formé le celte primitif *bab* voulant dire enfant, et vous donner à croire que l'addition de ce *b* s'est faite comme il le conjecture : il va vous faire retenir que ce dernier *b* s'est converti en *che,* et qu'ainsi *bab* a pu devenir *bache,* lequel signifie en celte *petit, enfantin ;* d'où *bachelette, bachelier :* il va vous faire retenir que *che* a dû se transformer en *gue,* et vous donner à croire que cela s'est exécuté, et partant que *bague* descend tout droit et tout naturellement de *bâche,* comme *bagatelle* de *bachelette,* et tous ensemble de *ba.* Nous prions de dire s'il n'y a pas quatre fois plus de peine à savoir tout cela qu'à s'attaquer d'emblée à *bague,* à s'en emparer tout d'un coup, sans s'entortiller dans tout cet attirail de transformations? N'allons pas demander aux mots d'où ils viennent, je vous en prie ; comme les hommes, ils ne pourraient le plus souvent que mentir sur leur origine, et notre mémoire payerait, pour garder cette conjecturale extraction, dix fois le prix de leur valeur directe : demandez-leur uniquement ce qu'ils désignent? Retenez-le bien, et restez-en là. Tout le reste ne sera jamais qu'un à peu près scientifique. Les mots comme les hommes veulent être connus pour eux, non pas pour leurs ascendants.

Les mots primitifs, s'il en est de tels, comme toutes choses se marient et procréent d'autres sons qui se marient eux-mêmes à d'autres pour en reproduire de nouveaux à leur tour, et cela sans fin : chaque primitif dépose à l'entrée du mariage une part indéfinissable de sa signification propre, et

Digitized by Google

s'imprègne d'une part aussi indéfinissable de la signification de son conjoint ; le mot sorti de cette union a un sens à lui, qui n'est ni le sens de l'un ni celui de l'autre ; qui s'émousse à chaque mélange, et le plus souvent finit par s'évanouir tout à fait. Ajoutez que chaque mot, primitif ou non, indépendamment de tout mélange, va s'altérant de lui-même dans l'usage et le temps : or, prétendre éclairer le sens propre des mots, successivement mélangés, par l'indéfinissable éclat que leur prêtent les sons primitifs, c'est prendre l'engagement de définir à chaque pas l'infini et de déterminer partout l'incertain. Évidemment c'est tout brouiller, et s'offusquer la vue à force de lumières.

Enfin, la généalogie des mots n'a de valeur pratique qu'accidentellement, et une fois environ sur cent. La science des origines des noms sert autant à en interpréter l'acception que la science des médailles sert à expliquer les faits de l'histoire. C'est donc seulement par égard pour la savante infatuation de notre temps que nous avons en quelque manière importuné les racines françaises des remarques les moins futiles sur les origines : le peu que nous avons inséré ne justifiera que trop l'omission du reste.

Mais si la recherche des origines est chose si vide en elle-même, à qui donc en voulait l'esprit humain, lorsque, depuis Platon jusqu'à nos jours, il perdait tant de grands esprits sur cette route en apparence sans issue? Pourquoi cette aspiration traditionnelle, et cette curiosité inquiète et persistante de tant de siècles et de tant de savants? Le secret de l'avenir des langues est-il renfermé sous le mystère de la génération des mots? Et du moins ne saurions-nous le soupçonner?

Qu'épient-ils si soigneusement dans ces sons, dans ces lettres? Comme pièce à pièce ils démontent le langage des hommes! Comme ils en désassemblent les parties! Comme ils les épluchent et les notent minutieusement! Vers le dix-huitième siècle, ils ont en quelque sorte émietté l'hébreu, le grec, le latin et le français, et, si j'ose le dire, le sol littéraire est jonché de ces débris, lorsque Port-Royal vient apporter dans la discussion de ces lambeaux, que plus de vingt siècles ont balayés jusqu'à lui, cet esprit juste et solide, ce goût sévère et sûr qui passe tout à travers la critique d'une impitoyable raison, ce coup d'œil profond qui va au point capital des choses, et, y raccordant les détails, en élague rigoureusement ce qui s'y loge d'étranger ou de rédondant.

Ces sages, sous tant de travaux en désordre, ont bientôt entrevu les liens communs qui rattachent entre eux des mots à première vue sans correspondance, et parmi cette foule en tumulte, ils font le triage des principaux, qui, distingués par un sens précis et évident, comme autant de fils ont servi à tisser

Digitized by Google

plusieurs noms et les tiennent encore l'un à l'autre enchaînés. Ils assemblent ces sons principaux en ordre alphabétique et forment les *racines grecques !*

Ainsi l'esprit humain a procédé pour la connaissance des mots comme pour la connaissance des corps : durant des siècles, les chercheurs d'origines ont décomposé et recomposé les premiers, comme les alchimistes les seconds ; les uns et les autres, avec un esprit de persévérance plus étonnant que sage, dans un but inconsidéré, mais avec l'instinct et dans l'ivresse d'une création toujours prochaine, ont fait rage pour découvrir un secret qu'ils sentaient sous ces matériaux entassés. Ils les ont agités en tous sens et tourmentés de mille manières : ils y ont risqué et perdu trésors et veilles : enfin les décompositions multipliées des uns aboutissent à quelques éléments constitutifs des mots, et celles des autres à quelques éléments primitifs des corps : les premiers ont trouvé les racines dans les langues, les seconds les principes de la chimie.

Sur le patron des racines grecques se coupent les racines de la plupart des langues mortes ; mais les vivantes, ou moins souples, ou mal apprises, semblent avoir dérobé jusqu'à nos jours le secret de la dérivation de leurs mots ; et parmi cette multitude de livres sur les origines françaises, celui de *Court de Gébelin* paraît être le seul où l'on ait sérieusement tenté l'application de la science des origines proprement dites à l'enseignement de la langue. En 1775, il commence à publier son monde primitif, et, se hissant sur cette prodigieuse machine, il croit, des hauteurs où elle monte son imagination, distinguer au commencement des siècles passés les sons communs à toutes les langues que nous entrevoyons au contraire au bout des siècles à venir : selon nous, se trompant en cela du tout au tout, et prenant le point de départ pour le point d'arrivée. Malgré cette erreur capitale où viennent s'attacher et se corrompre toutes les racines de son étonnante conception, du moins il montre nettement à quel point d'attaque doivent maintenant marcher les esprits : « *Quels « moyens, dit-il, peuvent faire disparaître la sécheresse d'une pareille étude* « (des mots par le dictionnaire)? *Diminuer sur tout le poids de cette masse « énorme des mots qui composent une langue, qui, dépouillés de toute vie, ne « semblent jamais que l'effet du hasard et dont on ne voit jamais la raison.* »

On a vu déjà pourquoi ses mots primitifs ou ses origines de la langue française laissent tout encore à résoudre.

C'est presque sans autres précédents que nous avons composé LE DICTIONNAIRE DES RACINES ET DÉRIVÉS. Jusqu'ici, dans tous les travaux de cette nature, le but principal n'a été proprement que d'enseigner les racines pour les racines mêmes, comme une particularité curieuse des langues, ou tout au

Digitized by Google

plus comme une sorte de révélation générale de l'origine des noms et du sentiment vague de leur sens ; et parmi tout le reste des mots chassés des rangs si clair-semés des racines, si quelques-uns seulement sont par hasard postés tout à côté, ce sont comme des témoins amenés pour certifier à l'occasion le titre et la qualité des premiers. Car l'idée directrice des auteurs n'a jamais été qu'on prît garde, si ce n'est accessoirement, à cette multitude perdue dans des groupes qu'ils ont toujours tous laissés plus ou moins incomplets : tout jusqu'à ce jour a donc été sacrifié à l'étude des racines.

Or, présageant par la marche de l'esprit humain dans le passé qu'il doit à l'avenir trouver la formule d'un livre élémentaire pour affranchir enfin la propagation des mots des inaccessibles longueurs des dictionnaires, nous avons conjecturé que le secret de cette formule résidait dans une classification nouvelle, où les racines, au lieu de n'être accompagnées que de quelques dérivés comme échantillon de leur action sur les noms, toujours suivies au contraire de tous ces dérivés sans exception, serviraient à les tenir liés dans la mémoire, et formeraient elles-mêmes leur point d'attache général ; nous avons choisi les mots français pour pratiquer cette expérience.

Digitized by Google

CHAPITRE V.

Des mots qu'on peut tenir pour français dans nos principaux Dictionnaires, et qu'il est important de chercher à répandre et à rendre de plus en plus communs dans l'usage général.

Au train dont vont les choses, notre langue va perdre, sous la lourde et roide enveloppe des combinaisons savantes, la souplesse, la vivacité, la grâce naïve de ses formes et de ses sons. Déjà la science ne peut descendre vers le peuple; le chemin est barré par une crasse de barbarismes qui, pour être moulés sur grec et sur latin, n'en sont pas plus français. Au milieu de cette inondation de mots étrangers, il devient de plus en plus difficile de distinguer et de déterminer le véritable caractère de ceux qui nous sont restés propres et que nous devons surtout avoir à cœur de répandre et de connaître.

Au point où nous sommes de l'association humaine, une langue au grand complet ne peut guère nourrir plus de vingt mille mots véritablement vivants. Le français en compte à peu près vingt-deux mille, et n'en a que trop. Il ira toujours s'émondant de siècle en siècle jusqu'à n'en posséder enfin qu'autant qu'une mémoire d'homme en pourra porter, c'est-à-dire cinq à six mille (1). En attendant, parmi les plus versés dans les lettres, deux mille à peine, dans notre pays, peuvent, à l'improvisation, faire appel à l'activité de deux à trois mille mots. Les pauvres surtout sont réduits d'ordinaire au petit approvisionnement rigoureusement nécessaire pour s'entretenir des

(1) Quelque hardie que paraisse à première vue cette affirmation, au milieu d'un siècle où chacun croit son génie étouffé dans la langue de tous et pense que les mots manquent à ses idées plutôt qu'à sa mémoire, nous prions de prendre garde qu'elle n'est qu'une déduction raisonnée, qu'une conséquence rigoureuse des perfectionnements obtenus jusqu'à ce jour dans les langues du monde. C'est par l'étude approfondie de la loi de leur développement progressif et proportionné à l'unité des associations humaines qu'on aboutit à cette conviction. Celui dont l'esprit sage aura entrevu l'avenir des langues ne nous taxera pas d'exagération.

Digitized by Google

choses de la vie : le vocabulaire vaillant de chacun ne s'élève pas à plus de huit cent à mille. Et si, d'aventure, il leur vient au-delà à qualifier une idée ou une chose, ils fouillent vainement dans leur mémoire vide, et, n'y trouvant rien, ils se dépitent, s'irritent de rester court et souvent demandent à leur fantaisie le nom qui leur manque. C'est pourquoi moins on a de noms sous la main, plus on est exposé à la tentation et au besoin d'en faire, et plus on en fait, plus à la fois pullulent les équivalents dans une langue, plus la quantité flottante entre les esprits en embrouille, en offusque, en engourdit les rapports, plus elle charge la mémoire, moins on s'entend, moins on se lie, moindre est l'unité, plus grande la barbarie. Par bonheur, en France, parmi les milliers d'expressions passagères créées chaque année dans les accès d'une fiévreuse impatience, et oubliées dans l'insouciance qui suit, une seule au plus, heureusement née, perfectionnée, polie sous la lime de l'usage, mûrit pour l'avenir, le reste à peine a brillé qu'il est éteint déjà ; à la réserve pourtant de ces expressions que la malfaisante fécondité des savants nous jette par pelletées ; car celles-là ne peuvent prendre leur volée pour l'oubli ; elles sont coulées en fonte, en plomb, clichées, imprimées, multipliées, brochées, reliées ; cependant elles sont de beaucoup moins françaises que les premières qui ont été conçues et enfantées sous l'inspiration pure et sans mélange d'un langage unique, sucé avec le lait, tandis que l'imagination des doctes est fécondée surtout par l'accouplement croisé des langues mortes avec les vivantes.

Quoi qu'il en soit, oserons-nous comparer ces millions de mots qui ne font que naître et mourir dans un peuple aux innombrables fleurs des arbres vers le printemps? La langue française semble alors un immense verger ; chaque profession, chaque art, chaque métier, chaque science, chaque province en figure les arbres divers ; tous sont chargés, émaillés de fleurs infinies qui frémissent au moindre vent, s'effeuillent, voltigent en échappant aux ramilles, et bientôt, demi-fanées, jonchent le sol comme d'une neige brillante ; puis d'autres se déploient sans fin, et sans fin s'évanouissent. Et la plupart n'ont vécu que pour jeter en passant un frivole éclat et devenir le stérile jouet des orages ; mais quelques-unes, sur le pied qui les fixa, exposent en mourant un fruit né et nourri sous les mystères de leurs délicates folioles ; le vent, la pluie, la grêle, les insectes et une foule d'accidents divers se disputent ces fruits trop tendres pour résister et chaque jour moissonnés en grand nombre ; de sorte que de ces millions de fleurs à peine reste-t-il quelques milliers de fruits, et de ces milliers de fruits à peine quelques-uns parviennent à maturité.

Digitized by Google

Or voyez, sous les arbres de ce verger, ces nombreux personnages livrés à d'utiles et minutieuses recherches! Distinguez surtout les académiciens qui, prenant à tâche de négliger les fleurs et les fruits avortés, visitent et tâtent avec soin ceux qu'ils rencontrent, jaloux en général de n'en recueillir que de tout à fait mûrs! Ne semble-t-il pas que quand ils touchent à l'arbre de la science, leur sagesse et leur circonspection accoutumées cèdent parfois à une tendre fascination? Ils hésitent à compléter l'élagage, et leur main troublée parmi vingt mille huit cents mots convenablement mûris et bien choisis d'ailleurs, en laisse par passe-droit se loger six mille au moins à peine sortis de la fleur.

Mais, autour d'eux surtout, cette fascination, poussée jusqu'à l'ivresse, aveugle pleinement leurs émules trop empressés; ils se garderaient bien de rien perdre. Ils vont recueillant tout à tort et à travers.

Dans le passé, il ne faut voir que les auteurs du *Dictionnaire* de Trévoux chargés de SOIXANTE MILLE mots, dont TRENTE-HUIT MILLE à peine usités. On les estime de TRENTE ET UN MILLE plus riches que l'Académie.

Parmi les derniers venus, voici M. Laveaux qui en a récolté à sa part environ CINQUANTE-SEPT MILLE, savoir : VINGT-DEUX MILLE à peu près communément employés, et TRENTE-CINQ MILLE à peine reçus dans l'usage. On le juge de VINGT-NEUF MILLE plus riche que l'Académie.

Puis, M. Gattel, qui en a entassé SOIXANTE-DOUZE MILLE environ, dont CINQUANTE MILLE à peine connus en France. On le tient de QUARANTE-QUATRE MILLE plus riche que l'Académie.

Ici, M. Raymond s'enorgueillit d'en avoir approvisionné, de plus que l'Académie, CINQUANTE-DEUX MILLE qui n'obtiendront jamais peut-être une consécration usuelle.

Là, M. Boiste, sur quelque CENT DIX MILLE, en possède QUATRE-VINGT-HUIT MILLE presque sans aucun cours dans la pratique du langage. Il doit se réputer de QUATRE-VINGT-DEUX MILLE plus riche que l'Académie.

Et, pour ne pas allonger la liste de ces laborieux glaneurs, terminons-la par M. Landais, qui en a amoncelé CENT QUARANTE MILLE au moins, c'est-à-dire CENT DIX-HUIT MILLE presque entièrement inconnus. Il peut annoncer qu'il est de CENT DOUZE MILLE plus riche que l'Académie.

A voir ces collections faites sans principe, ni règle, ce pêle-mêle de barbarismes et de mots, ne dirait-on pas qu'il ne s'agit que de tasser pour en faire tenir davantage! N'est-il donc rien tel que la quantité? Et l'excellence du dictionnaire ne consiste-t-elle qu'en une affaire de nombre? Au milieu de

Digitized by Google

cette multitude pullulante, à quel signe reconnaître les mots proprement français?

Dites-nous, nous vous en prions, Messieurs de l'Académie, comment, avec l'incontestable sagacité et la scrupuleuse exactitude qu'on remarque dans votre travail, n'avez-vous découvert que *vingt-huit mille* mots, tandis que M. Landais en a rencontré *cent quarante mille*, et que M. Didot, votre éditeur, ajoute à votre œuvre un supplément de plus de cent mille délaissés? — C'est que nous avons mis à l'écart la plupart de ceux qui sont propres aux sciences et aux arts. — C'est sagement fait. Mais, Messieurs, s'ils sont français, pourquoi les retrancher? S'ils ne le sont pas, pourquoi en sommes-nous inondés sans protestation? Quelle grande peine on prend depuis bientôt quatre cents ans pour que personne ne puisse distinguer les uns d'avec les autres, et pour jeter partout sur ce point la confusion et l'erreur!

Et où ont-ils pu, bon Dieu! grappiller ces *trente-cinq, trente-huit, cinquante, cinquante-deux, quatre-vingt-huit, cent dix-huit mille* mots étrangers? — Dans les livres des savants les plus accrédités. — Vous n'y regardez donc pas autrement! Vous heurtez de hasard un mot dans un livre, et le voilà proclamé français! Or, si personne en France ne le concevait, dites-nous, serait-il français quand même? — Non. — Vous n'allez pas encore jusque-là. Qu'est-ce, en effet, qu'un son sans valeur pour qui que ce soit? Et si dix, vingt, cent personnes seulement en possédaient la signification, le tiendriez-vous pour français? — Pas encore. — Fût-il tout au long dans les livres? — Oui. — Et si mille, dix mille? — Pas tout à fait. — Et si cent mille? — Vous commencez à ne savoir que résoudre. La voix du préjugé vous crie oui, s'il a cours entre savants, et non, s'il n'a cours que dans un patois ou dans quelque métier; c'est-à-dire que la qualité des personnes décide de la qualité des mots. Mais la voix de la raison crie au contraire que le but évident, la destination nécessaire des éternels travaux de l'esprit humain dans le langage, les perfectionnements qu'y apportent les générations successives, est d'abaisser de plus en plus à la portée des hommes toutes les ressources propres à multiplier et à étendre les communications; la raison crie que le mot qui concourt avec le plus d'efficacité à cette mission sociale, fondamentale, essentielle d'une langue, et qui dès lors en compose l'élément le plus indispensable, le plus distinctif, le plus remarquable, le plus conforme à sa nature, est celui qui est commun entre le plus grand nombre de ceux qui la parlent; la raison crie que le plus français, le plus intimement approprié au génie, au caractère français, est celui qui met en communication le plus d'intelligences en France; que le moins français, le moins dans les

Digitized by Google

destinées, dans les lois constantes et particulières du français, est celui qui met en communication le moins d'intelligences; que le mot qui ne peut lier que cent mille esprits sur trente-deux millions, ne peut accomplir que la trois-centième partie de la mission attribuée au mot français, et faillit ainsi au premier devoir qui mérite ce titre.

Me voilà au milieu de trois cents personnes: je viens à discourir; il se trouve que je ne suis compris que d'une seule personne sur trois cents: qu'en dites-vous? Parlé-je la langue de cette assemblée? Gens de savoir, vous voilà au milieu de trente millions, votre parole ne porte votre idée qu'à quelques centaines de mille; pouvez-vous croire que cette parole est celle de ces trente millions? Assurément non.

L'instruction de l'orateur ou de l'écrivain ne rend pas français ce que les Français n'entendent pas.

Si l'on a pris garde, en commençant cette introduction, à ce que chaque terme coûte de travail aux esprits qui le mettent au monde, et aux épreuves qu'il doit soutenir pour gagner la sanction de l'usage, on reconnaîtra bientôt ce qui manque à ces milliers d'intrus pour être définitivement consacrés. Ont-ils donc passé par cette filière de préparations successives où la plupart des mots français sont dressés, perfectionnés, confirmés, et durant lesquelles la main d'une expérience que les siècles ont désaveuglée les rejette ou les installe irrévocablement? — Non. — Ils ne sont donc pas français.

Avez-vous vu les forces de l'entendement de plusieurs millions d'hommes appliquées à concevoir chacun de ces mots, à les couver en quelque sorte et à les faire éclore sous leurs travaux conjurés?

Avez-vous vu chacun de ces mots disputer contre plusieurs millions de rivaux le droit de représenter seul une pensée ou une chose, l'emporter après divers concours, et supplanter enfin tous les autres dans l'accord unanime d'un million d'esprits, d'imaginations, de mémoires diverses?

Les avez-vous vus subir avec succès le noviciat d'un usage journalier et populaire, devenir communs entre les métiers, les professions, les provinces, les corporations et les classes? Les avez-vous vus, essayés par des millions de bouches, de voix, d'entendements, réussir à s'encadrer dans le jeu de leur activité habituelle?

Les avez-vous vus, sans mésalliance, naître uniquement des dix-huit à vingt tons primitifs, que la France, éclairée par les tâtonnements révélateurs des siècles et par l'inspiration progressive des générations, a adoptés entre tous comme les plus significatifs, les plus pittoresques, les plus dociles aux

Digitized by Google

combinaisons de la voix et les plus accommodants pour les destinées du langage de l'homme?

Ne voyez-vous pas, tout au contraire, que, dans la plupart, la voix est cahotée par des inflexions, par des accents sourds, rudes, escarpés, par des intonations barbares et sauvages que les langues dégorgent et repoussent à mesure que le goût et le sens de l'harmonie deviennent de plus en plus raffinés? Quels sons que ceux de *psychol, techn, esthét, etc.*, dans *psychologie, technique, esthétique?*

Les avez-vous vus, combinés, composés à la française, se présenter avec une signification nette, précise, claire, parfaitement déterminée, sans vague ni indécision, avec une acception rigoureusement circonscrite, comme ceux dont l'usage vulgaire a limité, distingué irrévocablement les contours et la propriété? — Non. — Ils ne sont donc pas français.

Assurément ce ne sont là que des essais; ce sont les premiers traits, les esquisses de noms projetés, ébauchés, que la science, par la voix retentissante et soutenue de l'imprimerie, propose à la France, comme des millions de Français, moins bruyamment et par d'inconsistantes et fugitives paroles, en offrent tant chaque jour; mots en fleur, qui si rarement mûrissent! — Mais enfin, quand les trouverez-vous assez mûrs? — Quand de nombreux esprits, séparés par les penchants et les dispositions naturelles, les lieux, l'éducation, les travaux, les vues, la vie journalière, et par mille autres différences, s'accorderont avec une sorte d'unanimité à y donner une consonnance et un sens général partout pareils; quand un peu plus d'un million de Français sembleront conspirer en quelque sorte à y trouver tous le même goût; car alors seulement vous aurez dans cet accord de talents, toujours si variés et souvent si contraires, la preuve presque certaine qu'il est adapté à un besoin, à une utilité commune dans la vie de la foule; qu'il correspond à une habitude, à un tour d'esprit, presque universellement répandus et accusant des racines profondes dans la nature de l'homme; qu'il est approprié aux mœurs, aux usages, aux lois du langage; que les sons en sont mariés et cadencés selon ces lois; qu'il est proportionné à la perfection de l'instrument vocal et assorti au sentiment, à l'instinct national sur la concordance des choses avec les sons.

Mais il n'est point assez mûr s'il est en crédit seulement dans une corporation, dans une classe de lettrés, dans un ordre d'ouvriers ou d'employés, ou dans une secte particulière; car vous concevez bien que la signification qu'il porte en lui, sa durée, sa constance dans un usage circonscrit, peuvent tenir à des pratiques, à des manies, à des coutumes, à des intérêts, à des

Digitized by Google

préjugés tout à fait propres à cette corporation, à cet ordre, à cette classe, et de toute façon en dehors de l'activité réelle d'un peuple ; car vous sentez bien que quelques familles, menant une vie artificielle, peuvent désigner les occupations de cette vie singulière par des expressions isolées et à part du langage courant ; que dix, cent, trois cent mille et jusqu'à un million d'hommes peuvent puiser dans des soins, des affaires et des relations, pour ainsi parler, personnels, des manières, des pensées et des dénominations inusitées et sans écho dans la grande communauté. Si le religieux donne un nom au brin d'étoffe qui caractérise son ordre ; l'ouvrier aux petites particularités de son travail ; le savant à certains accidents de la peau qu'il appelle *phalères* ou *cryptes*, etc., etc., vous sentez bien, que presque personne, hors du couvent, de l'atelier ou des cours scientifiques, n'aura plus dans sa vie l'occasion de nommer ces choses.

En résumé, tout mot qui, au seul énoncé, n'est pas couramment compris de plus d'un million de Français environ, n'est point français encore et possible ne le sera jamais. Tout mot couramment compris par plus d'un million de Français est français, ne l'eussiez-vous trouvé dans aucun livre.

Vienne donc un esprit sage, doué d'un coup d'œil sûr, exercé par l'étude, éclairé par une profonde expérience dans les conversations usuelles, pour éplucher les mots véritablement usités en France ; pour les séparer de cette multitude presque inconnue, au milieu de laquelle ils nagent ; pour faire un triage scrupuleux et sévère, et composer, de l'élite, un dictionnaire qui apprenne enfin ce qu'il y a de proprement français dans nos discours et dans notre littérature !

« Mais, en attendant, tous nos mots à si grands frais recueillis, à la réserve « d'environ vingt-deux mille, sont, à votre compte, tout autant d'embarras « qui engorgent l'étude, l'enseignement et les mouvements des autres ? » — Mon Dieu, oui. — « Et plus, à votre avis, notre collection est complète, « c'est-à-dire nombreuse, plus elle est propre à ralentir la vivacité des com- « munications et à isoler les esprits? » — Certainement. Ajoutez que plus elle est nombreuse, plus elle multiplie les occasions et les chances d'erreurs. — « Et vous appelez occasion d'erreur? » — Toute expression qui, n'étant pas usitée en France, peut, à la faveur d'un livre et sous l'autorité de votre témoignage, être prise et employée comme française. — « A la bonne heure. « Mais comment pénétrer les savants de nos jours et s'initier aux secrets de « leurs travaux, avec un répertoire réduit à vingt-deux mille dictions? » — Voyons ; parlent-ils français? Prenez le dictionnaire français. — « Mais à

Digitized by Google

« votre avis ils ne parlent pas toujours français? » — Eh bien! dans la partie qui n'est pas en français, parlent-ils grec? Prenez le dictionnaire grec. — « Mais « ils ne parlent pas absolument grec? » — Parlent-ils latin? Prenez le dictionnaire-latin. — « Mais ils ne parlent pas précisément latin. » — Si allemand? Prenez l'allemand. — « Mais ils parlent peu allemand. » — Si russe? Prenez le russe. — « Mais ils ne semblent pas parler russe. » — Enfin, quelle langue parlent-ils donc? Quel peuple mort ou vivant les comprendrait? — « On ne saurait trop le dire. » — Alors supplions-les de revenir au pur français, ou, si c'est trop exiger, d'adopter une bonne fois une langue sans plus de quelque coin du monde, et de n'en bouger; ou bien s'ils se trouvent trop à l'étroit dans toutes et ne peuvent se tenir dans aucune, prions-les d'allonger leurs livres d'un vocabulaire à la fin; chacun d'eux ainsi, sans trop de péril pour la langue générale, goûtera la gloriole d'avoir un petit recueil de mots de son cru, comme chaque famille à l'enfance des sociétés. Mais plutôt insistons à genoux, pour qu'ils daignent s'exprimer comme tout le monde; pour qu'ils nettoient leur science d'un ramassis de paroles sans *acception* ni sens dans les peuples, et qu'ils n'accroissent plus la malaisance naturelle des études, comme dit Amyot, de l'impénétrable obscurité d'un langage artificiel. Quelle idée, pour être clair et limpide aux yeux de chacun, d'user d'un jargon trouble encore et mal entendu de tous, et quel dommage d'enterrer sans profit un si merveilleux savoir sous une couche d'argot! Mais quel dommage plus grand, si cette couche, gagnant la langue elle-même, allait l'étouffer de compagnie! Non, non; il faut se hâter de la sauver : le mal n'est déjà que trop avancé.

— « Si pourtant avec nos vingt-deux mille mots un inventeur ne peut dé- « nommer sa découverte? » — Et comment ne le peut-il? N'a-t-il pas assez de vingt-deux mille outils, pour faire, au besoin, une dénomination nouvelle? Et quand il serait impuissant, le dictionnaire doit-il oublier son principe et son objet? Doit-il oublier que son attribution est uniquement d'enseigner, de certifier aux étrangers comme aux nationaux quels mots sont reçus, usités, courants en France? Ne manque-t-il pas à cette vocation, n'abuse-t-il pas de la confiance, si, en enregistrant un intrus parmi ceux qui sont marqués du sceau de l'usage, il donne à croire qu'il est revêtu du même caractère, et qu'aussi bien qu'eux il est de mise tous les jours en ce pays? Ne suis-je pas autorisé à dire qu'il m'a trompé, puisque, parmi les pièces de monnaie dont il m'assurait le cours, il en a glissé qui ne passent presque nulle part? — « Mais « ces pièces sont belles, commodes, utiles, nécessaires, indispensables, pré- « tendez-vous! » — Eh! que m'importe? Vous m'avez promis la monnaie

Digitized by Google

échangeable dans toute la France, qu'ai-je à faire de jetons qui ne sont ni frappés au coin de la monnaie française, ni reçus au change que chez quelques graveurs ou médaillistes habiles et contre une valeur arbitraire?

Ce n'est pas d'ailleurs le lieu de faire voir que la stérilité prétendue de la langue nationale n'est rien qu'un préjugé d'esprits paresseux ou déprisants ou affolés d'autres langues, et qu'avec nos vingt-deux mille mots on peut en forger des millions compréhensibles à première vue pour plusieurs millions de Français, tels que *chemin de fer, bateau à vapeur, pompe à feu, moulin à vent, teneur de livres,* etc., etc., aussi significatifs, sans aucun doute, que la plus admirée des combinaisons grecques, voire même sanscrites. Ce n'est pas le lieu, non plus, d'expliquer comment chaque génération, en passant, trouve dans ces vingt-deux mille mots des ressources inépuisables pour représenter des millions de choses, de pensées, de sentiments, d'actions, de relations diverses, des variétés, des modifications infinies, des particularités innombrables plus multipliées mille fois que toutes les trouvailles des sciences. Enfin, ce n'est pas le lieu d'exposer que la perfection ne consiste pas tant à compter autant de noms que de choses, qu'à distinguer tout cela par les noms connus de tout le monde; et qu'en provignant mots sur mots, les gens de science ou de métier font rebrousser la langue aux temps barbares; lui font, en quelque manière, redoubler son enfance, et perdre, pour les recommencer, les efforts continués pendant tant de siècles et par tant de millions d'intelligences.

Digitized by Google

RÉSUMÉ GÉNÉRAL.

N'est-ce donc pas un beau spectacle que celui de l'intelligence de l'homme se développant de proche en proche à mesure que les mots se répandent et deviennent d'un usage de plus en plus général? N'est-ce pas un beau spectacle que celui de l'esprit humain, dans les ténèbres des temps passés, à travers les générations, luttant de siècle en siècle, pour les répandre et les rendre communs? Réduit d'abord à la ressource d'une volage conversation, et à la fragilité de la mémoire individuelle, ne pouvant déposer la collection des mots que dans les frêles et mobiles archives de cette mémoire, où si souvent ils s'égarent et où ils ne se conservent qu'en si petit nombre, voyez comme il établit ensuite la mémoire populaire pour contrôler, assurer et étendre la première! Puis, profitant toujours d'une position gagnée pour perfectionner l'ancienne ou en emporter une nouvelle, comme il répand les mêmes mots dans un assez grand nombre d'esprits pour qu'ils se communiquent mutuellement leur force et qu'ils puissent avec ensemble conspirer à la découverte de l'écriture abécédaire en passant à travers tant d'autres écritures! Voyez comme une fois cette conquête assurée, les noms viennent plus facilement s'assembler, se fixer, s'enseigner, se répandre, sous la protection des écrits; et comme désormais la collection cesse d'en être à tout instant compromise par l'instabilité des facultés de l'homme! Voyez aussi comment, s'échappant des manuscrits, les mots descendent plus avant dans la multitude, sans pouvoir toutefois approvisionner encore qu'une faible partie des intelligences! Voyez alors comme, appuyé sur les manuscrits, l'esprit humain, toujours en marche, ouvre les sources de l'imprimerie et inonde les peuples de livres divers et particulièrement de dictionnaires que les manuscrits trop avares retenaient encore sur les hauteurs sociales! Comme, les mettant désormais en liberté, l'imprimerie les abaisse en moins de deux siècles au niveau de toutes les maisonnées, et comment enfin tous les hommes, armés déjà de ces dictionnaires, ne peuvent encore les mettre à profit; car le temps et la mémoire leur manquent à la fois; car il faut un instrument qui, épargnant l'un et renforçant l'autre, proportionne la charge des mots aux forces de notre nature et aux courts loisirs que nous laisse la vie.

Comme chaque enjambée a préparé et assuré la suivante! comme l'une

Digitized by Google

est la déduction inévitable de l'autre! Qui donc pensera que l'esprit humain n'a franchi toutes ces résistances pour mettre les livres sous la main de tous les hommes, qu'il n'a entamé et consommé par tant de travaux divers cette lutte trente fois séculaire, que pour donner ces livres inutiles en pâture aux insectes? Qui ne voit, à l'enchaînement traditionnel de tant d'efforts, à l'opiniâtreté de ces tentatives, à la persévérance de courage, à la ténacité de volonté, au lien secret qui rapporte l'un à l'autre et fait concourir à un même résultat des actions sans corrélation apparente, passées à plusieurs siècles d'intervalle et à plusieurs centaines de lieues de distance, à cette tendance unitaire des générations, qui, les unes à la suite des autres et se succédant sans relâche, se sont tout entières dévouées à ces développements graduels, sans avoir conscience du but définitif; qui ne reconnaît à ces étonnants caractères que cette œuvre de plusieurs milliers d'années et de toutes les forces de l'intelligence humaine n'est pas pour périr demain ni pour demeurer stérile?

Et pourtant elle serait stérile, si l'esprit humain avait fini sa mission et s'il devait, après le dictionnaire, plier ses ailes et s'arrêter épuisé comme à la borne éternelle marquée à l'enseignement des langues! Non : il poursuivra sa marche progressive, jusqu'à ce qu'il ait affranchi cet enseignement des ruineuses longueurs de ce grand livre; jusqu'à ce qu'il ait semé pour l'avenir un champ plus facile à moissonner, et où la faucille la plus fragile et la plus chétive puisse sans rompre couper aussi sa part de récolte. Fouillant déjà les brillantes frivolités des origines, il a, tout au fond, recueilli les racines. Le voilà qui préside depuis quelques siècles au début de cet élément nouveau. Le prépare-t-il, par degrés, à quelque grand rôle dans la propagation des noms? Le réserve-t-il pour remplacer ce dictionnaire qu'un aveugle préjugé enfle et grossit chaque jour, et qui menace, sous un poids écrasant, d'étouffer les esprits et d'en forcer les débiles ressorts? nous le soupçonnons; l'avenir l'assurera. Mais la vérité dont nous avons pris conscience dans de longs travaux, c'est que la découverte de la formule générale qui doit faire descendre la connaissance entière du langage aux derniers étages des sociétés, ne doit pas être bien éloignée de nos temps, puisqu'elle n'est certainement qu'une conclusion complémentaire de l'imprimerie. Or, c'est pour préparer les voies qui nous semblent mener à cette précieuse formule, que nous avons conçu cet ouvrage, l'un des plus pénibles qui aient jamais été exécutés.

FIN DE L'INTRODUCTION.

Digitized by Google

PRÉFACE.

But de cet ouvrage.

Ce livre est avant tout une œuvre d'utilité. Il s'adresse à la jeunesse de nos écoles, qui sent l'importance de bien connaître sa langue maternelle, et qui, pour l'apprendre avec autant de soin que le grec ou le latin, désire un guide dans cette étude. Nous l'offrons également avec confiance aux littérateurs curieux de remonter à la source du langage et d'en suivre les dérivations successives, parce qu'ils y verront quelques nouveaux aperçus, rencontrés au passage dans le cours de longues recherches.

Mais ce n'est pas seulement aux gens lettrés qu'il est destiné ; nous avons visé à une utilité plus générale. Il y a dans les contrées agricoles du pays et dans ses provinces frontières, des milliers de nos compatriotes qui parlent en patois ou en langue étrangère : voilà le public vers lequel nous voulons aller. Notre travail a été entrepris avec l'intention de faire un traité élémentaire, une sorte de manuel d'enseignement pour les instituteurs primaires de ces nombreuses populations, qui, n'entendant pas le français ou l'entendant mal, ne vivent qu'imparfaitement unis à la grande famille nationale.

C'est un trait du caractère populaire en France que chacun se plaît à communiquer librement ses pensées en toute rencontre, et réussit généralement à trouver l'à-propos pour les exprimer avec aisance et netteté. De cette

Digitized by Google

habitude, fille d'un esprit éminemment sociable, est née une langue où dominent la justesse et la précision, double qualité qui lui a valu d'être choisie pour interpréter les négociations internationales des peuples. *Heureux les Français,* a dit un jour M. de Maistre, *car ils ont reçu, entre tous les Européens, le don précieux de savoir donner les noms aux choses.* Il voyait là le signe de la force présente de notre patrie et le gage de ses grandes destinées futures. Mais cette disposition d'esprit n'a pas donné encore ce qu'elle promet ; pour qu'elle portât tous ses fruits, il nous faudrait d'abord abaisser les barrières que multiplient les patois et ouvrir pleine liberté au commerce des intelligences d'un bout du territoire à l'autre. Pourquoi n'en serait-il pas des trente millions d'hommes dispersés sur tout le sol de la patrie, comme du million renfermé dans la ville de Paris, où un même langage, à la fois incisif et élégant, sert indistinctement à tous les habitants.

Généraliser l'usage du français et en faciliter pour cela l'étude par un procédé sûr et expéditif, tel est le but que nous nous sommes proposé. Si nous ne l'avons pas atteint, on nous saura pourtant, nous l'espérons, quelque gré de notre tentative.

Application de la classification des sciences naturelles à l'étude des langues.

Le langage représente la vie et le mouvement de l'esprit comme la peinture la forme et la couleur des objets extérieurs. C'est un art d'expression révélé par le génie civilisateur des hommes au premier moment où, se réunissant en société, ils ont senti la nécessité d'avoir un signe ostensible et communicable à tous, des idées et des sentiments qui s'agitent invisiblement en chacun. Si donc on voulait définir la parole à la manière des philosophes, il faudrait dire qu'elle est, par sa nature, l'agent qui rassemble et comme le lien qui réunit en un faisceau unique toutes les pensées individuelles, et que, par son caractère distinctif, elle est un signe sensible.

Chez les premières générations humaines, la parole, confusément articulée et semblable en quelque sorte au chant des oiseaux voyageurs, n'a été d'abord qu'un appel de rassemblement et comme un signal d'union pendant a traversée d'une vie toujours exposée aux orages. Cependant cette expression des sensations primitives, véritable cri de la vie intime, qu'on voit chez les animaux rester un accent éternellement monotone au retour de circonstances presque toujours les mêmes, devient, chez les hommes, poussés par l'instinct infatigable de la perfectibilité, un art vaste et compli-

Digitized by Google

que que le travail des siècles enrichit sans cesse. Peu à peu les sociétés grandissent, les relations se multiplient, l'intelligence devient plus forte, des désignations nouvelles se créent : à la fin, chaque pensée a trouvé sa parole, et chacune des mille nuances de la pensée des mots particuliers pour les rendre. Dès lors les hommes sont constitués en nation et les langues sont formées.

Nos langues modernes comportent environ trente à quarante mille mots. Or, posséder une langue, c'est tenir de mémoire cette multitude de dénominations et connaître chacune dans le rapport qui la lie avec l'idée, c'est-à-dire en savoir la définition principale et toutes les significations diverses. Voilà un rude labeur, comment s'y prendre pour en venir à bout?

D'ordinaire on apprend la langue du pays natal seulement à l'entendre parler : telle est la manière des enfants qui imitent ceux qui les élèvent. Pour les lettrés, la lecture vient ensuite, et, avec l'aide du dictionnaire, on finit par se pourvoir d'une quantité de mots qui suffit aux nécessités de la conversation. Cependant ce n'est pas là une étude faite par principe et conduite de manière à donner une science complète ; ce n'est encore qu'une imparfaite routine, bonne au plus pour les gens de loisirs, qui ont de la patience et du temps, mauvaise et rebutante pour qui n'a que quelques moments à distraire de ses occupations journalières, et qui veut, ou plutôt qui doit aller vite en besogne. Ce que demande d'abord la connaissance et le maniement des langues, c'est un grand effort de mémoire. Tout n'est pas là, sans doute : d'autres facultés se mettent en jeu : l'imagination doit trouver les expressions, et le jugement doit en fixer convenablement le choix : mais la première, sinon la principale occupation, doit être d'amasser dans le souvenir la multitude diverse des mots à employer.

Voyons donc comment on s'y prend dans d'autres études où le même résultat à atteindre commande le même procédé.

Que font les botanistes pour devenir habiles dans leur science, et connaître à la fois les noms et les caractères de tant de milliers de plantes? Vont-ils, à l'exemple des jardiniers, se contenter d'examiner le petit nombre que l'habitude place entre leurs mains? Non, sans doute : ils en recueillent de toute espèce et de tous pays, et les rangent dans des séries régulières où elles sont exposées d'ensemble et avec ordre aux regards.

Figurons-nous le spectacle que donnerait la galerie d'histoire naturelle si, tout à coup, les oiseaux immobiles qui en forment la plus brillante collection, se ranimant et s'échappant de leur immortalité sans vie, venaient à voltiger au hasard et dans tous les sens autour des voûtes, et à s'y mêler

Digitized by Google

comme dans l'espace libre des airs. Au milieu de ce vol entre-croisé, quelle notion précise pourrait-on recueillir avec l'attention même la plus constante? comment, lorsque tout est brouillé et confondu, reconnaître, comparer et lier dans la mémoire les observations qu'on pourrait tenter isolément?

Mais qu'un naturaliste éclairé vienne au milieu de cette foule en tumulte, et qu'avec lui apparaisse l'esprit d'ordre et de classification, alors les oiseaux vont chercher les familles qu'ils doivent assortir et se poser chacun au rang que lui assignent les lois primitives. On voit les espèces, les genres et les classes se former, se coordonner de toutes parts. Le pêle-mêle agité où tout à l'heure les yeux troublés ne pouvaient rien démêler, est changé maintenant en une série de groupes distincts, il est vrai, les uns des autres, mais enchaînés régulièrement par des transitions ménagées. Ainsi l'art a imité la nature et, pour étudier les êtres divers, la science s'est fait un ordre en tout conforme à la régularité de la régénération successive de ces êtres.

Or, rien ne procède brusquement et par sauts dans l'univers. Un lien mystérieux en tient unies toutes les parties. Ce qui se passe pour le monde des êtres naturels a lieu également pour le monde invisible des idées, et, par suite, pour les mots qui en sont l'expression vivante.

Il ne faut pas croire, ainsi qu'il paraît d'abord, que les pensées dont est peuplée l'intelligence y entrent par hasard et s'y amassent sans lien comme les grains d'un tas de sable. A bien considérer on voit qu'elles y pénètrent les unes à la suite des autres par ordre d'importance, en sorte que d'un petit nombre de vérités principales se déduit inévitablement la multitude des conséquences. Le raisonnement se trouve ainsi soulagé d'autant, et peut sans peine, et au premier appel, se transporter, d'anneaux en anneaux, d'un bout de la chaîne à l'autre. C'est sur ce principe qu'est basée la célèbre méthode d'induction dont l'influence a été si féconde en philosophie, et qui est devenue d'application générale dans toutes les sciences. Grâce à l'illumination qu'elle a projetée, l'esprit le plus faible peut désormais parcourir les voies autrefois encombrées des connaissances humaines, et, guidé par son éclat, descendre sans peine au tronc de chaque science, la mesurer d'ensemble, compter le nombre de ses branches, et, partant du point d'attache de chacune, parvenir à distinguer tous les rameaux pour en saisir d'un coup d'œil la totalité et les diverses parties.

C'est ce procédé raisonné de classification, que nous avons entrepris d'appliquer à l'étude des langues. De même que les naturalistes ont rassemblé et classé les êtres vivants et tous les objets de la nature, jusqu'alors dispersés par le monde, ainsi, continuant les efforts tentés avant les

Digitized by Google

nôtres, nous avons pris dans les dictionnaires les mots encore entassés d'après leurs premières lettres, et, suivant les rapports qu'ils ont entre eux, nous les avons classés dans une série de groupes ou de familles naturelles. Le lecteur encore inexpérimenté qui se met à cette étude se trouve alors dans la condition d'un voyageur à l'étranger qui, au moyen de liens de parenté établis entre les anciens habitants du pays, arrive bien plus facilement à les connaître tous, et à désigner chacun par son nom, que s'il n'avait affaire qu'à une multitude confuse et réunie au hasard.

Des éléments du Langage, et de la disposition de ces éléments dans le Dictionnaire.

On a dit que les premiers mots étaient nés directement de l'imitation des bruits naturels (1) et du sentiment profond qu'ont les hommes de certaines ressemblances, entre les sons et leurs propres idées. Ce n'est pas ici le cas de remonter à cette haute origine. Plaçons-nous dès l'abord au milieu d'une association où les dénominations des choses circulent en abondance, et voyons comment les mots se forment dans un commerce suivi de pensées et de paroles. Désormais l'imitation des bruits naturels, comme aux sources du langage, ne joue plus le rôle important, et les expressions nouvelles qu'amènent les nécessités chaque jour renaissantes sont produites par un autre procédé, qui est unique au fond, mais dans lequel on peut distinguer comme deux modes différents, la dérivation et la combinaison. S'il survient une idée nouvelle, un objet encore inconnu, comment va-t-on s'y prendre pour le dénommer? Faudra-t-il sans cesse revenir sur ses pas et recommencer les efforts d'une création primitive? Non, sans doute, car ces in-

(1) Dans le *Cratyle*, Platon s'exprime ainsi : « Il peut sembler étrange de dire que des lettres, des syllabes fassent connaître les choses par imitation; il faut pourtant qu'il en soit ainsi, et nous n'avons rien de mieux à dire sur la vérité des mots primitifs..... Quiconque se prétend habile dans l'intelligence des dérivés doit pouvoir donner une explication complète et claire des racines ou primitifs..... D'abord il me semble voir dans la lettre ρ (*r*) l'instrument propre à l'expression de toute espèce de mouvement. Le premier auteur des mots s'en est servi à cette fin; il a imité le mouvement dans les mots qui expriment l'action de *couler*, ρεῖν, *cours*, ῥοή; ensuite, dans τρόμος, *tremblement*, κρούειν, *frapper*, ερεικειν, *briser*, ῥιμβεῖν, *faire tournoyer*, etc.; il avait remarqué, en effet, que c'est la lettre qui oblige la langue à se mouvoir et à vibrer le plus rapidement..... Ayant observé que dans l'articulation du λ (*l*) la langue glisse, il a formé par imitation les mots κολλώδες, *gluant*, etc..... Partout il a accommodé à la nature des différents êtres les lettres et les syllabes des noms qu'il leur donnait, et dont il formait ensuite d'autres noms, toujours par imitation. »

Digitized by Google

ventions de tous les instants prépareraient à la mémoire qui les enregistre une charge bientôt insupportable. Mieux vaut donc faire servir l'œuvre déjà faite à l'œuvre encore à faire. Supposons qu'on ait déjà distingué par des noms certains fruits alimentaires : voilà qu'il faut à présent désigner les arbres qui les portent. Comme dans l'esprit, l'idée des premiers tient à celle des seconds, et que le passage se fait des uns aux autres, sans rompre le fil qui les enchaîne, la même continuité va, sans une altération profonde, rester entre leurs expressions. On avait appelé le fruit *poire, pomme*, on dira pour l'arbre *poirier, pommier*. Plus tard on pourra étendre la même dénomination jusqu'au terrain qui les produit : après *châtaigne* on a dit *châtaignier*, et après celui-ci *châtaigneraie*. Ainsi la distinction des mots en *générateurs* et *engendrés*, en *racines* et *dérivés* est un effet évident de l'esprit en travail des mots à créer, et toutes les langues portent des traces frappantes de cette manière de leur donner naissance.

Or, nous appelons RACINE un mot vivant dans le langage, avec une signification acceptée, indépendamment de toute combinaison, et qui ne peut être décomposé en d'autres racines ou en des radicaux proprement dits. PORT est une racine.

Par DÉRIVÉ, nous entendons un mot composé et comme un produit multiple résultant de l'union de la racine soit avec d'autres racines, soit avec des radicaux proprement dits, soit avec des particules composantes. APPORTER, EMPORTEMENT, SUPPORTABLE, sont des dérivés. Les racines et dérivés forment le gros bagage de toutes les langues, où ils ont pour emploi de désigner les choses et les êtres en eux-mêmes, soit dans leur état de repos, soit dans leurs divers modes d'activité.

Quant au RADICAL PROPREMENT DIT, il n'est le plus souvent qu'une racine dont les premières ou les dernières lettres, et quelquefois même celles du milieu, se trouvent altérées, changées ou réduites par la soudure à l'aide de laquelle cette racine se combine soit avec une autre, soit avec des radicaux, soit avec des particules composantes. Deux caractères distinguent les radicaux proprement dits. D'abord ils ne peuvent se détacher des mots dont ils forment le fond principal pour se montrer ailleurs isolés avec une signification distincte et indépendante ; ensuite, à la façon des noms substantifs, mais d'une manière plus vague, plus incertaine, plus vaporeuse, pour ainsi dire, ils rappellent toujours dans l'esprit le souvenir d'une chose ou d'une idée existant en soi, et non pas d'une idée de relation.

Il ne faut pas confondre les radicaux proprement dits avec les radicaux d'une espèce toute différente que nous nommons particules radicales ou com-

Digitized by Google

posantes. Les uns sont comme des débris de racines, généralement reconnaissables encore, tandis que les autres, plus profondément mutilés, ne laissent plus qu'à grand'peine entrevoir le mot qui leur donna naissance. Les premiers expriment toujours, en gros du moins et sans précision, la valeur substantive des composés dont les autres n'expriment d'ordinaire que les accidents multipliés de situation, d'usage, de but, de corrélation, etc.

On sait en effet que tous les êtres peuvent se montrer à nous liés par des relations diverses. L'un est au-dessus, en dedans, au travers de l'autre; il est dessous, dehors, loin; celui-ci est au milieu, il dépend, il dérive de celui-là, il y est attaché; ceux-ci vont en nombre, ceux-là marchent seuls. Enfin tous, à l'esprit qui les contemple, apparaissent dans des circonstances relatives qui peuvent être envisagées d'une manière isolée; en sorte que l'idée de l'essence, de la substance même de l'être reste distincte de la place qu'il occupe dans le temps et l'espace, et qu'il y a, pour ainsi dire, l'être d'un côté et son milieu de l'autre.

A peine le langage touche-t-il déjà à quelque perfection, qu'il met au service des intelligences un nombre suffisant d'articulations spéciales pour dénommer tous ces rapports et toutes ces circonstances accessoires au milieu desquels peuvent se rencontrer les êtres dénommés. Ce sont ces articulations qui forment parmi les radicaux en général une classe tout à fait à part, quoique d'origine et de formation commune. Dans APPORTER, INSUPPORTABLE, DÉPORTATION, les émissions de voix A, ER, MI, SU, ABLE, DE, AT, ION, sont des particules radicales ou composantes.

Parmi ces particules, quelques-unes sont à la fois des radicaux proprement dits et des particules composantes : AG, radical simple dans RÉAGIR, où il forme le fond de la signification propre de ce mot, se trouve particule composante dans PASSAGE, où il modifie seulement le sens général du substantif PAS. Quelques autres tour à tour s'attachent aux mots qu'elles concourent à former, et s'en détachent pour demeurer libres de toute incorporation, comme les racines, et se distribuer dans le discours sous le nom de *prépositions* : A dans APPORTER, se confond et s'asservit dans la racine *port*, et se rencontre à l'état libre dans *aller* À *Rome*. On en voit encore, comme les *conjonctions*, les *articles*, les *expressions des superlatifs*, des *comparatifs*, qui ont perdu déjà l'habitude de s'incorporer aux mots, et qui, vivant toujours isolés, dérogent en cela à l'un des caractères propres des particules composantes, tout en conservant avec elles la propriété commune d'exprimer les rapports et les modifications générales des êtres.

Mais le plus grand nombre demeurent invariablement attachées aux com-

Digitized by Google

posés et méritent le titre d'*inséparables*. Elles se fixent au commencement, au milieu ou à la fin de ces composés pour en plier, sans le détruire, le sens propre et immobile, à tous les changements qu'exigent les circonstances où l'esprit veut les exposer. Les principales forment le corps des *terminaisons*, des *cas*, des *genres*, des *nombres*, des *temps*, des *adjectifs*, des *adverbes*, etc. Toutes d'ailleurs, aussi bien que la plupart des radicaux proprement dits et des mots, naissent et se composent les uns des autres par une série d'incorporations et d'abréviations successives, dont les lois sans cesse agissantes sont la cause générale de la formation des langues (1).

---

(1) Parmi les racines et les radicaux, un tiers environ, comme CRI, RAPS, BRIS, et comme PL et ROUL de PLOT et de ROULER, sont nés de l'imitation par la voix des harmonies de la nature, dont ils semblent n'être que l'écho affaibli, retentissant dans le langage. Tout le reste de ces éléments primitifs paraît avoir été produit par le jeu régulier de certaines lois générales, dont la connaissance sommaire peut faciliter l'intelligence du classement des mots en initiant l'esprit au secret de leur formation. Avant d'indiquer ces lois, il paraît convenable auparavant, pour éviter toute méprise, d'être bien fixé sur l'étendue que nous donnons à la signification du mot radical.

Il y a deux sortes de radicaux : les uns ne sont véritablement que des mots mutilés, des débris des racines ordinaires. Ainsi PAL, PAR, PERC, PL, de PALPER, PAROLE, PERCER, PLAN, PLAT, etc., ne peuvent être considérés dans leur vague acception que comme des noms substantifs incomplets, conservant toutefois de ces noms quelque chose de leur fonction propre et caractéristique, qui est de désigner un être en lui-même. Les autres, que nous nommons plus ordinairement *particules*, se divisent en inséparables et en séparables. Parmi les *particules inséparables*, on peut placer les radicaux dont la collection, envisagée à part de la racine, porte, dans les grammaires, le nom de *conjugaison*, ceux qui s'adaptent à la fin des mots pour former les *adjectifs*, les *adverbes*, les *comparatifs*, les *superlatifs*, les *nombres*, les *genres*, et généralement toutes les *terminaisons modificatives*, y compris les *cas*, les *déclinaisons* dans les langues où les rapports entre les êtres s'expriment par des désinences spéciales; on peut placer encore ceux qui s'ajustent au commencement des mots ou qui s'intercalent au milieu pour en modifier et en accidenter le sens propre, selon les convenances de l'esprit. Parmi les *particules séparables*, on peut ranger les radicaux qu'on appelle aussi *prépositions*, *conjonctions*, *verbes auxiliaires*, *pronoms*, *articles*, etc., qui participent à la fois de la nature des racines en ce qu'ils ont un sens déterminé et une activité reconnue dans l'usage indépendamment de toute incorporation, et de la nature des particules inséparables, en ce qu'ils ont, comme ces dernières, la propriété de modifier le sens des choses ou des idées auxquelles ils s'adjoignent.

Ces racines, ces radicaux proprement dits, et toutes ces particules radicales, ont une formation commune, et résultent de l'action persévérante de deux lois, l'*incorporation* et l'*abréviation*; action plutôt pressentie qu'expliquée jusqu'à ce jour, et qu'un seul exemple fera mieux comprendre que des développements dont ce n'est pas ici la place. Lorsque la formule ou la particule radicale ER ou IR, qui s'attache en France à la fin des mots pour leur donner le caractère et la fonction du verbe à l'infinitif, manquait encore à la langue au berceau, et que cependant l'idée du mouvement considéré en soi et comme être substantif portait déjà le nom d'AGIR, il est arrivé que les intelligences, à tout instant, se trouvaient en face de la nécessité d'attribuer le mouvement nommé AGIR à la multitude des êtres à mettre en action. Fallait-il exprimer, par exemple, l'épanouissement du bouton d'arbre qui se met en fleur au printemps; que pouvait-on avec deux dénominations séparées, celle de la FLEUR d'un côté, et celle de l'AGIR de l'autre? Comment donner à la fleur encore à naître la puissance d'activité qui la fait éclore, et dont la vertu secrète pouvait, à toute rigueur, être figurée par le mot AGIR? A ce point du développement des forces du langage, il n'y avait pas à choisir, et le seul expédient était d'adjoindre le nom d'AGIR à la fin ou au commencement du nom de l'être auquel on voulait inoculer le mouvement. Remarquez, en effet, que pour donner sa vitalité, pour confondre sa signification personnelle et indépendante, pour la perdre dans celle de ce dernier, AGIR devait être lié, mêlé, devenir en quelque sorte consubstantiel à lui, et se prononcer dans le discours comme ne faisant qu'un seul et même mot : car, en demeurant séparé, il reprenait sa signification

Digitized by Google

Une fois fixés sur la nature et l'origine des principaux éléments du discours, il restait encore à trouver un ordre convenable pour les distribuer.

Le Dictionnaire des racines et dérivés est précédé d'un traité ou exposition en trois tableaux de toutes les particules radicales séparables ou inséparables qui jouent un rôle dans la composition et la décomposition du langage, et dont l'état n'avait pas encore été dressé dans les livres. Il nous a semblé que ces articulations banales, par leur forme distincte et leur emploi spécial, par leur caractère singulier et le rôle important qu'elles jouent, devaient être réunies en un corps unique, et méritaient d'être mises à l'entrée de la science du langage, dont elles forment les généralités et dont elles servent, en quelque sorte, à ouvrir les avenues. Disposées ainsi devant les familles naturelles des mots, elles se montrent d'abord aux lecteurs qui, une fois familiarisés avec elles, et connaissant toutes leurs variétés de formes et d'acceptions, sauront facilement les démêler quand ils les trouveront plus tard unies à leurs composés. Il importe de n'aborder les détails compliqués du Dictionnaire qu'après les avoir soigneusement étudiées, car c'est par elles seulement qu'on peut avoir le secret des combinaisons et la clef des décompositions de la colonne

---

ordinaire, retenait en lui sa force de crois-ance ou d'action, et le but, qui était de communiquer cette force, était tout à fait manqué.

Ainsi, pour transformer un substantif en verbe, il a été un temps et un point de perfection dans chaque langue où l'unique secret a consisté à lier, à coaguler, à incorporer le mot qui exprimait le plus communément le mouvement dans cette langue avec celui auquel on voulait le donner, et des deux n'en faire qu'un seul : MALFAIRE, BIENFAIRE, MÉSARRIVER, MÉDIRE, offrent des exemples encore vivants de ce procédé que nous nommons LOI D'INCORPORATION.

Il faut prendre garde que ce procédé, avant d'être une loi de la formation du langage, a été une loi de la formation de la pensée, et qu'il régit la combinaison des idées avant de se traduire en une formule de combinaison des mots. Avant de concevoir d'ensemble et comme un seul fait l'idée de FLEURIR, l'esprit avait recueilli d'abord l'idée du bouton printanier qui recèle le germe de la fleur, et l'idée de croissance ou d'action en général qui la fait éclore : il voyait à la fois et simultanément le germe croître, s'épanouir et devenir fleur, et par sa force de compréhension il saisissait tout d'un coup et réduisait en un seul ces termes, distincts auparavant. Essayez d'appeler dans l'entendement l'idée BIENFAIRE, et voyez si elle ne s'y présente pas tout d'une pièce, quoiqu'elle soit composée de l'idée de BIEN et de l'idée de FAIRE. Les mots sont l'image des idées, et quand celles-ci, dans la conception, s'incorporent, ceux-là, dans les langues, doivent reproduire cette incorporation pour réfléchir tous les jeux de la pensée.

Mais si les mots, une fois incorporés, devaient demeurer tout entiers, comment traîner dans le discours ceux dont la longueur serait ainsi doublée et parfois triplée ? Quel embarras pour retenir et prononcer de suite cette agglomération traînante de sons et d'articulations à la file ? Aussi, à côté de cette loi qui menaçait d'écraser les langues sous le poids toujours croissant de ces mots sans fin accouplés, il s'en est trouvé une autre pour réparer et prévenir ces funestes allongements : c'est celle de l'ABRÉVIATION. Si plusieurs milliers d'objets ont reçu des noms dans l'usage, et que chacun de ces objets ait à s'approprier le sens d'AGIR, par exemple, il est clair que le mot AGIR aura plusieurs milliers de fois l'occasion d'être incorporé et répété, et qu'à la longue l'habitude de l'entendre et de le prononcer, le faisant reconnaître et comprendre à la seule émission du principal d'entre les sons qui le forment, rejettera insensiblement le reste comme une charge inutile et lourde, et n'en gardera que ce qui suffit à le faire discerner tout d'abord : au lieu donc de redire

Digitized by Google

placée en regard des dérivés, et comprendre l'indication des radicaux, mise, quand il y a lieu, après la répétition de chaque racine. Quant au dénombrement, au classement et à la définition de ces particules, nous renvoyons, pour en donner l'explication, aux réflexions générales qui précèdent les tableaux et aux notes qui les accompagnent.

Vient ensuite le DICTIONNAIRE DES RACINES ET DÉRIVÉS, qui est la partie la plus volumineuse, sinon la plus importante de l'ouvrage. Il s'agissait de diviser toute la langue française en groupes de mots unis par des liens naturels : or, le nombre de ces mots est considérable. Comment, dans cette multitude de figure et d'apparence diverses et de caractères opposés, distinguer et classer ceux qui méritent d'entrer dans une même famille? Rappelons ici la définition de la parole; elle est toujours, avons-nous dit, l'expression de la pensée par les sons. Ailleurs, nous avons expliqué l'origine de tous les mots en montrant comment, après la création de quelques primitifs par harmonie naturelle, tous les autres naissent à la suite, par une série d'incorporations et d'abréviations successives. De là résulte la règle à suivre dans l'établissement et la recherche de la parenté des mots. Se rap-

---

AGIR en entier à la fin de tous les noms comme un inévitable et assourdissant refrain, PLEURAGIR, CHANTAGER, CRIAGER, POIDSAGER, on finira par dire, pour aller au plus court, PLEURIR, CHANTER, CRIER, POIDSER ou PESER; au lieu de SUPERFICIE, SUPERPOSÉ, SURFACE, SUPPOSÉ; AIMABLE, AGRÉABLE, au lieu d'AIMERHABILE, AGRÉERHABILE, etc.

On peut juger, par cet exemple, comment, sous la double activité des lois d'INCORPORATION et d'ABRÉVIATION, sont nées les formules générales qui servent à modifier la signification des mots et à en faire tour à tour des *substantifs*, des *adjectifs*, des *comparatifs*, des *superlatifs*, des *adverbes*, des *verbes*, etc., etc.; par quelle série de contractions les mots primitivement composés sont arrivés jusqu'à n'être plus que des racines ou des radicaux, comme STRUCTURE, formé de STR, radical d'ÊTRE, UCT, radical d'ACTE, et URE, terminaison radicale issue d'un mot successivement abrégé, et dont il ne reste plus rien que cette particule inséparable.

Parmi les conséquences de ces lois, il en est quelques-unes qui touchent de près à notre sujet : les voici. Deux mots ne peuvent se combiner et n'en faire un seul qu'en entrant, pour ainsi dire, l'un dans l'autre, en se confondant plus ou moins, de manière que celui qui précède perd au point de souder une partie de sa terminaison, et celui qui suit une ou plusieurs de ses lettres initiales, et que si la combinaison se fait à trois, le terme intermédiaire est le plus souvent altéré tout à la fois à la fin et au commencement. Ainsi, dans DETRUIRE, le mot ÊTRE, entre les particules DE et IRE, se trouve réduit à TR; dans INTRIGUE, ACTE se trouve déguisé en IGUE.

Les mots défigurés de la sorte ne conservent souvent qu'une partie des sons qu'ils composaient à l'origine. AMI est véritablement méconnaissable dans ENNEMI; dans FAÇON, FÉCOND, SUFFIRE, VIVIFIQUE, le primitif de FAIRE échappe absolument, et FA, FÉ, FI, F, qui restent seuls, ne sont plus des mots, à proprement parler, mais bien des débris dont la signification n'est sensible que dans les composés.

Enfin, plus les habitudes et les nécessités du langage font passer et repasser fréquemment sur les lèvres les particules radicales toujours en jeu, plus elles vont se dégageant des articulations difficiles ou gênantes et, de réductions en réductions, arrivent enfin à concentrer les sons qui les exprimaient en une seule émission de voix. C'est ainsi que les prépositions À, DE, EN, etc., sont parvenues à un tel degré d'abréviation, qu'elles semblent n'en plus pouvoir supporter sans s'évanouir tout à fait.

Digitized by Google

porter à la même pensée, résonner d'une même façon à l'oreille, offrir aux regards des éléments uniformes, en un mot, se ressembler par la signification, la consonnance et la composition, c'est pour les mots faire preuve suffisante de filiation commune. La distribution faite suivant ce principe, et la mise en ordre bien achevée, toute la langue française s'est trouvée classée régulièrement en trois ou quatre mille familles naturelles.

Quant au chef de la famille, à ce mot dominateur qui en donne pour ainsi dire le ton général, et dont les autres rendent les changements et les modulations variés, après l'avoir cherché entre tous, on a dû arrêter le choix sur celui qui répondait le mieux à la définition de la racine, c'est-à-dire qui avait la signification la plus nette, la plus usitée, et qui présentait le moins d'alliage dans sa composition. Lorsque cependant la véritable racine était tombée en oubli, il a fallu y suppléer; c'est alors au dérivé le moins composé qu'on a donné sa place. Le cas s'est présenté surtout pour les mots tirés du grec, qui sont généralement importés dans notre langue à l'état de combinaison multiple.

Sous ces chefs choisis et reconnus, les dérivés se pressent à la file dans le rang marqué par leur degré de parenté, et s'échelonnent en descendant du plus simple après la racine jusqu'au plus composé. De la sorte, la racine figure à l'esprit le sommet d'une pyramide dont les dérivés, au-dessous, de plus en plus complexes, représentent les couches qui vont s'élargissant jusqu'à la base. Cependant cet arrangement par degrés de composition n'a pas été maintenu toujours sans exception; il a fallu parfois balancer la valeur des autres caractères et renverser l'ordre habituel pour rapprocher les composés qu'une grande similitude de signification commandait d'ailleurs de tenir moins séparés.

Les familles naturelles des mots ainsi formées, voici, pour la facilité de l'étude, quelle distribution a été faite le long des feuillets de ce livre. En tête de la première page une racine paraît, accompagnée de sa définition, c'est la première en rang abécédaire : toutes les autres suivent dans le même ordre, tenant toujours le sommet du texte, où elles occupent l'espace qui n'est pas envahi par les dérivés placés dans la partie inférieure. Ceux-ci sont rangés en colonne au-dessous de leur racine propre, qui vient se répéter à leur tête avec un complément de définition et l'indication en regard des origines les plus accréditées. Après la colonne des dérivés vient la colonne de décomposition, où chacun est divisé et disséqué pour montrer aux yeux et faire toucher aux doigts les éléments divers : puis, enfin, suit la signification. En sorte que, par cette disposition en trois colonnes,

Digitized by Google

les dérivés se trouvent nommés à la première, décomposés à la seconde et définis à la troisième.

Les tableaux et le dictionnaire des racines et dérivés forment le point capital de ce travail. Ils correspondent de l'un à l'autre, s'expliquent et se complètent mutuellement. Les deux autres parties n'en sont que les accessoires.

Sorte de table des matières, le DICTIONNAIRE DE RENVOI, qui vient ensuite, est une collection complète de tous les mots de la langue française, c'est-à-dire la répétition des racines et dérivés rétablis dans l'ordre abécédaire, afin de renvoyer le lecteur, en recherche d'un mot, à la place où il se trouve, et de ramener ainsi le dictionnaire par familles à l'usage et à l'utilité d'un simple vocabulaire.

Enfin, la quatrième et dernière partie, le DICTIONNAIRE COMPLÉMENTAIRE, contient les termes dont la plupart ne sont pas français à proprement parler (ce sont des dénominations d'objets propres aux sciences, aux arts et aux métiers), et ceux qui n'ont pu raisonnablement trouver place ni parmi les racines ni parmi les dérivés.

De l'utilité et de l'usage du Dictionnaire des racines et dérivés.

Il se peut que le lecteur décidé à ouvrir ce livre se trouve un homme de lettres qui désire étudier à fond la langue pour lui-même, ou bien qu'il soit un professeur cherchant un moyen facile de l'enseigner à ses élèves. Dans ces deux cas différents, l'usage n'en est pas le même.

Les écrivains, les hommes appelés à parler devant des assemblées publiques, ceux qui vivent de professions libérales où quelque habitude d'écrire est nécessaire, sont tenus à des travaux préparatoires sur la science du langage, afin d'en connaître l'étendue et la richesse, et d'en avoir à l'avance toutes les ressources à leur disposition. S'il est quelques organisations privilégiées qui portent en elles le don de l'éloquence, comme d'autres le génie de l'harmonie dans le chant et qui n'ont nul besoin d'artifice, elles sont à coup sûr très-peu nombreuses. D'ordinaire, qui prétend devenir bon chanteur doit s'adonner à la musique, et qui veut être orateur doit s'appliquer longtemps à l'art de la parole.

Qu'est-ce que l'éloquence, sinon cette faculté de pouvoir, dès que l'idée est conçue, la rendre et la figurer soudainement par des expressions

Digitized by Google

saisissantes? S'exprimer avec abondance et facilité, c'est une première et indispensable qualité de l'orateur. Il lui importe donc d'avoir d'avance une acquisition de mots assez abondante pour que du souvenir ils lui glissent sans peine sur les lèvres.

La longue exposition des principes de ce livre a déjà fait pressentir quel aide il peut prêter à la mémoire. Cependant ce n'est pas là que se borne son utilité dans les travaux de l'intelligence. La première instruction bien faite, et les matériaux de l'art d'écrire préparés, il peut arriver, et il arrive souvent, en effet, qu'au moment de la mise en œuvre, l'attention de l'écrivain se lasse, et il se trouve tourmenté par l'agitation intérieure des pensées dont l'expression lui manque. Il ne reste plus alors qu'à prendre le livre en main et à se mettre en quête de nouveau.

Pour donner un exemple, supposons qu'il s'agisse de peindre un lever du soleil : l'objet dominant est ici l'effet produit par le rayonnement de la lumière. Allant droit à la racine LUIRE, l'écrivain y trouvera, comme nous l'avons dit, les dérivés rassemblés : LUEUR, ALLUMER, LUMINEUX, ILLUMINER, LUCIDE, ÉLUCIDER, etc., suivis chacun d'une définition complétée par de nombreux équivalents, tels que ÉCLAIR, BRILLANT, TRANSPARENT, etc. Dès lors il sera facile, avec les racines CLAIR, BRILLER, etc., de redescendre, s'il le faut, à d'autres dérivés et à d'autres mots de semblable valeur, qui, tout en s'éloignant du sens primitif, conservent avec lui une intime corrélation. Ainsi on va passer en revue non-seulement toutes les expressions de la lumière, mais encore celles qui peignent d'autres objets naturels, et dont les qualités de transparence et de splendeur ont quelques rapports avec le fluide lumineux. Or, sans doute, ce serait avoir mauvaise chance, si, tenant à la main sans jamais le rompre le fil des ressemblances cachées de la nature, on ne pouvait pas, ainsi guidé à travers tous leurs détours, arriver enfin jusqu'au mot désiré. Loin de nous cependant l'intention d'exagérer le mérite et les avantages de ce travail tout artificiel. C'est la juste proportion et l'énergie des forces de l'intelligence qui font l'écrivain. S'il manque de sensibilité, le monde entier lui paraîtra mort, et rien ne remplace en lui l'imagination, cette magicienne qui seule peut évoquer des figures colorées et vivantes pour donner le corps à ses pensées. Ce que nous voulons dire, c'est que, dans ces moments de la composition où l'inspiration voit le mot propre fuir devant elle et s'échapper, elle aura dans cet ouvrage un auxiliaire pour le rattraper, autant, sinon plus efficace, que dans les autres recueils destinés à cet usage. Il faut encore, en passant, signaler aux personnes occupées de la comparaison des langues la facilité que le recueil des racines détachées et mises à part peut donner dans ce genre de

Digitized by Google

travaux. Le but alors est de confronter les mots entre eux pour en découvrir les radicaux communs : or, puisque, dans une famille entière, racine et dérivés, il y a toujours un même radical nettement dégagé, comment ne pas voir que ce travail de comparaison se trouve ainsi réduit de beaucoup? Auparavant, il fallait opérer sur quarante mille mots ; désormais il ne s'agit plus que d'en contre-peser quatre mille.

Quant au professeur qui voudrait faire du DICTIONNAIRE DES RACINES ET DÉRIVÉS le manuel d'un enseignement raisonné, voici l'exposition détaillée de la manière dont il semble qu'il doive s'y prendre.

L'élève étudie d'abord complétement les trois tableaux des particules composantes. Il apprend ensuite de mémoire un certain nombre de racines, vingt en un jour, par exemple. Le professeur trace alors un des dérivés de l'une de ces racines sur la planche. Supposons CONDUIRE. Il demande à l'élève d'en déterminer, à livre fermé, la racine, qui est une de celles qu'il vient d'étudier. Celui-ci déjà connaît par l'étude des tableaux le sens de la particule CO, de N, harmonique, et de DUIRE, *mouvoir, aller dans le sens ;* il sait que la désinence ou terminaison ER, RE, IR signifie *agiter, pousser, agir ;* peut-il ne pas concevoir clairement et le sens propre de la racine DUIRE et celui du dérivé CONDUIRE, *aller* et *mouvoir ensemble*? Pourrait-il jamais, désormais, oublier ou se rappeler l'un sans l'autre?

Après CONDUIRE, on passe à PRODUIRE, et successivement aux nombreux dérivés de DUIRE, insistant sur ceux où la racine, déguisée en DUI, DU, DUC, DOU et DUIT, semble n'être plus elle-même, et, trompant l'oreille, pourrait un jour abuser l'esprit. Enfin il s'assure que chaque dérivé rencontré dans un livre y sera reconnu à première vue, et que l'élève, à l'aborder seulement, en saura dépister le radical. Il serait bien d'inscrire à part quelques milliers des dérivés les plus masqués pour y revenir de temps à autre à l'improviste, afin d'en donner un souvenir inaltérable.

Cet exercice achevé, l'élève ne connaîtra-t-il pas tous les mots avec leurs acceptions diverses? N'aura-t-il pas saisi et retenu les rapports de forme et de fond, au propre et au figuré, qui se manifestent entre eux? Il a procédé avec ordre à cette étude, gardant toujours la raison pour guide, et ne cessant jamais de se rendre compte à lui-même de chacun des pas qu'il fait dans la connaissance de la langue. Tout est avantage dans cette marche qu'on lui a fait suivre. Les mots se sont toujours offerts à lui réunis par le sentiment d'une valeur générale commune à plusieurs, et la facilité lui est venue de les peser et contre-peser de plus près dans l'entendement. Alors la signification de l'un une fois saisie, il s'est trouvé sur la trace de la signification de tous les

Digitized by Google

autres ; échappant au danger de faire rayonner les forces de la mémoire sur une multitude qui l'épuise, il ne lui faut, pour apprendre une langue, qu'un effort par famille au lieu d'un effort par expression. D'ailleurs, n'est-ce pas par une étude semblable, et en examinant comment les mots se comportent dans leur dérivation mutuelle, qu'on est frappé du caractère propre à chaque famille, et du génie général de la langue?

A côté de DUIRE, il trouve SAUF-CONDUIT, AVANT-DUC, FAUSSE-DUITE ; mots qui tous en sont au premier degré d'incorporation. Plus loin, à côté de DUIRE, il aperçoit encore A-DUIRE, DÉ-DUIRE, SÉ-DUIRE, INTRO-DUIRE, RECO-N-DUIRE, etc. L'intelligence, déjà sur la voie par la connaissance de la demi-incorporation précédente de SAUF, AVANT, FAUSSE, prend aisément conscience de la combinaison complète des A, DE, SE, INTRO et RECO, etc. Puis, retrouvant les mêmes particules attachées à la plupart des racines aussi bien qu'à DUIRE, il est frappé, sans qu'il soit nécessaire d'éveiller son attention, par l'uniformité qui règne dans l'application de cette loi, et par la manière dont les prépositions et les particules inséparables s'adaptent aux primitifs pour en modifier la figure et la valeur originelle.

Reprenant encore DUIRE, il suit pas à pas les variétés que ce radical peut subir, et, assistant de l'œil et de l'esprit aux changements de formes et de costumes qu'il affecte tour à tour, il le voit devenir successivement DU-IT, DU-C, DU-CT-IL-IT-É, SÉ-DU-CT-EUR, SÉ-DU-IS-ANT, É-DU-C-AT-ION, IM-PRO-DU-CT-IF, DU-CH-ESSE, DOU-CHE, DU-CAL, DO-GE, etc. Or, connaissant déjà comment, sous l'action des prépositions, soit entièrement, soit à demi incorporées, le sens de DUIRE est changé, il saisit au premier coup d'œil la propriété modificative des particules RE, IT, C, EUR, ANT, ION, IF, ASSE, AL, GE ; et puisque toutes servent à exprimer l'origine, le temps, les dépendances, en un mot, les rapports des êtres et des choses, il se trouve ainsi amené à réfléchir sur l'influence encore inexpliquée des désinences générales dans les langues.

Tant de travail ne peut manquer de porter son fruit.

En résumé, voilà un élève qui, pendant toute la durée de cette étude, a été dans la nécessité d'observer la multitude des éléments composants dans leurs rapports divers, de les essayer lui-même et d'appliquer ces rouages sur la racine à laquelle ils s'ajustent comme sur un axe principal. Pourrait-il alors, même contre son gré, ne pas se rendre compte du principe qui les fait mouvoir et fonctionner en harmonie, et ne pas ouvrir son esprit tout à la fois à la science du classement des mots et à la connaissance des rapports secrets des idées avec les expressions qui constituent proprement le génie des langues?

Digitized by Google

C'est par là que nous voulons finir, en disant que ce genre de recherche est par lui-même convenable au développement de l'intelligence. Tout en donnant la connaissance des lois selon lesquelles se forme le langage, il oblige encore à contracter la précieuse habitude d'embrasser un objet dans son ensemble, et d'enchaîner les idées avec ordre et logique. C'est, dit-on, pour procurer un pareil avantage à la jeunesse, qu'on la met à l'étude des principes du grec et du latin ; si donc la même utilité résulte au même degré d'une étude mieux raisonnée de la langue maternelle, pourquoi ne pas l'adopter de préférence ?

FIN DE LA PRÉFACE.

Digitized by Google

TABLEAUX

DE

LA COMPOSITION ET DE LA DÉCOMPOSITION DES MOTS.

DICTIONNAIRE

DES

RACINES ET DÉRIVÉS

DE LA LANGUE FRANÇAISE.

VOCABULAIRE DE RENVOI

DESTINÉ A DONNER AUX RACINES ET DÉRIVÉS L'UTILITÉ D'UN DICTIONNAIRE ORDINAIRE.

Digitized by Google

TABLE DES PRINCIPALES ABRÉVIATIONS.

adj..... Adjectif ou participe.
adv..... Adverbe.
Age..... Radical du verbe *Agir*.
Anat..... Anatomie.
Arch..... Architecture.
art..... Article.
Astr..... Astronomie.
Bot..... Botanique
conj..... Conjonction.
C-G..... Court de Gebelin. Selon Court de Gebelin.
Chim..... Chimie.
Dict..... Dictionnaire des Racines et Dérivés.
Étym. Éty.. Étymologistes. Selon les hommes versés dans la science des origines des mots.
f..... Féminin.
Géom..... Géométrie.
Gr..... En grec; d'origine grecque.
Gram..... Grammaire; en langage de grammairien.
Harm..... Introduit par la loi ou le besoin de l'harmonie; fait pour l'harmonie.
H. nat..... Histoire naturelle; ce qui concerne l'histoire naturelle.
Ind..... Indéclinable, invariable.
interj..... Interjection.
Inus..... Qui n'est plus en usage; rarement employé dans le langage courant.
m..... Masculin.
Mar..... Marine.
Math..... Mathématique
Méd..... Médecine; en langage de la médecine.
m^t..... Terminaison *ment*.
Mus..... Musique; parlant de ce qui concerne la musique.
Pat..... Patois de France
Peu us..... Peu usité.
prép..... Préposition.
pron..... Pronom.
Rac..... Racine.
Rad..... Radical.
Rhét..... Rhétorique; en langage de rhétorique.
S..... Substantif.
Sav..... Savant; en usage dans une science, un art, un métier; qui y est propre.
En sav.... En savant; en langage savant; propre aux sciences, aux arts, aux métiers, etc.
Term..... Terminaison.
V..... Voyez.
ver..... Verbe.
V. Tableaux. Voyez les tableaux qui précèdent le Dictionnaire.

Remarques. — Le mot italique dans la colonne de nomenclature des dérivés et avant la colonne de décomposition, précédé ou non du signe *V.*, signifie *Voyez la famille de ce mot.*

Le mot enfermé entre deux parenthèses après la définition exprime la science, l'art ou l'objet auquel, dans l'usage ordinaire, se rapporte et s'applique le mot défini.

Digitized by Google

TABLEAUX

DE

LA COMPOSITION ET DE LA DÉCOMPOSITION

DES MOTS DE LA LANGUE FRANÇAISE.

Vue de l'ensemble et de l'ordonnance des Tableaux.

Il est arrivé, dans toutes les langues, que la presque totalité des mots, à l'exception d'environ deux à trois mille, ont été formés d'éléments divers incorporés d'après certaines lois. Dans le *Dictionnaire des Racines et Dérivés* on a consacré une colonne à la décomposition, et chaque dérivé s'y trouve démonté pièce à pièce et disséqué, pour ainsi dire, de manière que toute partie constitutive puisse en être étudiée à part, et que la racine, ou plus souvent l'expression réduite que nous nommons RADICAL, se dégage nettement des autres particules composantes.

Mais pour donner le secret et comme la clef de cette décomposition, il a semblé indispensable de présenter à l'esprit, en même temps que le corps des racines, l'ensemble de ces particules qui, flottant autour d'elles, se marient avec la plupart pour en fléchir le sens absolu et l'accommoder aux vues mobiles de l'entendement. Il était essentiel surtout d'en donner un dénombrement complet, et de préciser l'attribution et l'influence propre et relative de chacune. Toutefois, avant d'entreprendre la distribution et l'exposition de tant et de si minutieux détails, il n'est pas hors de propos d'indiquer sommairement l'ordre qui y a présidé et de jeter d'avance un coup d'œil d'ensemble sur la carte du pays à parcourir.

Dans la composition des mots les particules s'incorporent au commencement, ou au milieu, ou à la fin des racines, et cette position en détermine jusqu'à un certain point la forme et le caractère distinctif. On peut donc d'abord en diviser le dénombrement en trois parties ou tableaux, comprenant :

Le premier : — LES PARTICULES SÉPARABLES NOMMÉES PRÉPOSITIONS, ET LES PARTICULES INSÉPARABLES, QUI TOUTES S'INCORPORENT AU COMMENCEMENT DES MOTS ;

Le second : — LES PARTICULES SIGNIFICATIVES OU HARMONIQUES QUI S'INCORPORENT DANS LE MILIEU DES MOTS, ET LES ADDITIONS, SUPPRESSIONS, CHANGEMENTS, SUBSTITUTIONS DE LETTRES QU'ON Y DÉCOUVRE ;

Le troisième enfin : — LES TERMINAISONS FRANÇAISES OU PARTICULES SIGNIFICATIVES QUI S'INCORPORENT A LA FIN DES MOTS.

Digitized by Google

Explication générale des Tableaux.

PREMIER TABLEAU.

PARTICULES **SÉPARABLES** NOMMÉES PRÉPOSITIONS, ET PARTICULES **INSÉPARABLES**, QUI TOUTES S'INCORPORENT AU COMMENCEMENT DES MOTS.

Les particules qui s'incorporent en ayant des mots se divisent naturellement en deux séries :

Celle des quinze prépositions **À, AVANT, CONTRE, DANS, DE, EN, ENTRE, HORS, OUTRE, PAR, POUR, PRÈS, SOUS, SUR, VERS**; puis des prépositions *séparables* qui sont formées de celles-ci, et qui, dans l'usage, cumulent la propriété de concourir à la composition des mots avec une fonction propre, indépendante de toute incorporation. Elles sont rangées par ordre abécédaire et accompagnées chacune : 1° d'une explication détaillée, appuyée d'exemples propres à faire distinguer chaque nuance ou face de sa signification à l'état libre; 2° d'une explication de l'influence et de l'action qu'elle exerce sur les mots composés; 5° d'un groupe de mots avec lesquels elle est incorporée et qui ont été choisis de manière à offrir à la fois un exemple de chaque changement que les lettres ou les sons de la préposition éprouvent en se soudant à la racine, et un exemple de chaque variété de signification qu'elle inflige à ces racines; enfin elle est accompagnée d'un état des prépositions qu'elle concourt à former et qui peuvent, à certains égards, être considérées comme ses dérivés. Quant à celles qui ne jouent aucun rôle dans la composition des mots, et qui ne dérivent pas des autres, elles sont intercalées dans la série à la place que leur assigne l'ordre abécédaire ; en sorte qu'on trouve dans cette première partie du tableau un exposé complet, et dans un ordre étudié, de toutes les prépositions françaises.

La seconde série des particules qui s'incorporent au commencement des mots comprend celles qui n'existent pas à l'état libre et n'ont pas en elles-mêmes, comme les prépositions proprement dites, une fonction séparée et indépendante, une activité pratique en dehors de l'incorporation et de la propriété de modifier les mots en s'y attachant. Ces particules *inséparables* sont au nombre de quatorze : **AB, CO, DÉ, DI, É, IN, OB, PRÉ, PRO, RE, SI, TRANS, BA, CA**. Elles semblent n'être que d'anciennes prépositions tombées en désuétude. La plupart conservent encore, dans d'autres langues d'une formation corrélative à la nôtre, les caractères et la vitalité des prépositions *séparables*. C'est ainsi qu'**OB** dans **OBSTACLE** et **EX** dans **EXTENSION** correspondent aux prépositions latines **OB** et **EX**. Ces quatorze particules forment la seconde partie de ce premier tableau; elles y sont disposées dans l'ordre où l'on vient de les énumérer et accompagnées chacune : 1° d'une indication de l'influence générale qu'elle exerce sur le sens du mot avec lequel elle s'incorpore, indication déduite de l'étude particulière de toutes les modifications qu'elle a fait subir à ses composés divers; 2° d'un groupe de mots dans lesquels elle se trouve combinée, et qui ont été choisis comme pour les prépositions, de manière à offrir un exemple des changements qui pourraient la faire méconnaître, et un exemple de toutes les variétés d'acception qu'elle détermine par sa présence.

Digitized by Google

DEUXIÈME TABLEAU.

PARTICULES SIGNIFICATIVES OU HARMONIQUES QUI S'INCORPORENT DANS LE MILIEU DES MOTS, ET ADDITIONS, SUPPRESSIONS, CHANGEMENTS, SUBSTITUTIONS DE LETTRES QU'ON Y DECOUVRE.

Le milieu, le corps des mots, si l'on peut ainsi dire, change de figure par l'introduction de certaines particules inséparables, ou par l'addition, la suppression, la substitution de certains sons ou accents. Parmi les particules inséparables, et parmi les sons qui se rencontrent dans le milieu des mots, cinquante environ y jouent un rôle actif et impriment à la signification de ces mots une direction sourde, mais sensible sinon appréciable. Celles-là composent la première partie de ce second tableau. Or, le but principal de cette première partie est de démontrer que, dans la langue française, et par une loi de conformité dans toutes les langues du monde, ces particules inséparables, enchâssées dans la plupart des mots pour leur communiquer à des degrés divers l'expression d'existence et de mouvement, ne sont, à l'exception de deux, que des réductions altérées et déguisées de certains temps et de certains modes des verbes AGIR et ÊTRE (1); pour parvenir à donner cette démonstration importante, puisqu'elle doit révéler la loi générale et l'origine commune des procédés intimes de la décomposition de presque tous les mots, cette première partie a été divisée en quatre chapitres, en raison des quatre verbes primitifs qui forment le fond de ces cinquante radicaux.

Quarante formes diverses que revêt le radical du verbe AGIR sont distribuées en trois séries dans le premier chapitre de ce tableau.

Dans la première série, on voit ce radical changé successivement en IG, G, AGN, EGN, IGN, OGN, GN, AIGN, EIGN, OIGN, INT, IN, etc.

Dans la seconde série, on le voit sous l'aspect d'ACTE, changé successivement en ACT, ECT, ICT, CT, etc., et correspondre directement aux terminaisons en ACTION, ECTION, ICTION, CTION, XION, etc.

Dans la troisième série, on le voit sous l'aspect d'AT, changé successivement en AT, ET, IT, OT, UT, T, etc., et correspondre directement aux terminaisons en ATION, ETION, ITION, OTION, TION, SION, ISON, etc.

Dans le second chapitre, on expose les huit particules inséparables qu'engendre le verbe ÊTRE. Chacune de ces particules, comme celles du verbe AGIR, est suivie de plusieurs exemples des mots qu'elle concourt à former, et qui servent à préciser dans l'esprit son influence significative sur l'acception des composés.

Un troisième chapitre est consacré à faire connaître la particule unique SCH ou ECH, CH, qui exprime le mouvement dans le sens déterminé de monter, croître et descendre. Cette particule

(1) Si de TRANSIGER, AFFLIGER, CORRIGER (*trans-ig-er, a-f-fl-ig-er, co-r-r-ig-er*), au milieu desquels, sous la forme radicale IG, la présence du verbe AGIR paraît évidente, vous rapprochez TRANSACTION, CORRECTION, AFFLICTION (*trans-act-ion, co-r-r-ect-ion, a-f-fl-ict-ion*), vous reconnaissez bientôt que le même sens de mouvement, d'action, dont AGIR est l'expression primitive, se retrouve dans ces exemples sous les particules IG, ACT, ECT, ICT, malgré des consonnances différentes. C'est en poursuivant cette recherche, par comparaison et décomposition, dans une grande multitude de mots, qu'on est arrivé, de déductions en déductions, à dégager les quarante formes du radical d'AGIR, et à s'assurer de la filiation commune des particules IG, G, AGN, EGN, AIGN, etc., de la première série, d'ACT, ECT, ICT, CT, etc., de la seconde série, d'AT, ET, IT, UT, T, etc., de la troisième série; c'est ainsi qu'on est parvenu, d'anneau en anneau, sans que la chaîne rompe dans l'intelligence, jusqu'au verbe AGIR comme au générateur commun, comme à la souche unique d'où toutes ces particules se distribuent dans presque tous les mots de la langue. On a été conduit par le même procédé, à découvrir l'origine commune des huit particules qu'engendre le verbe ÊTRE.

Digitized by Google

conduit à sa suite un groupe d'exemples suffisants pour légitimer le rang qu'on lui donne et le sens qu'on lui attribue.

Le quatrième chapitre enfin est aussi consacré à la particule unique LAT, dont les attributions sont définies et confirmées par un groupe de composés disposés tout exprès. Ces quatre chapitres composent la première partie du second tableau.

La seconde partie de ce tableau tend à signaler les ADDITIONS, SUPPRESSIONS, CHANGEMENTS, SUBSTITUTIONS des lettres ou des sons qui semblent purement harmoniques dans le corps des mots, mais qui ne laissent pas d'en changer la figure habituelle, au point de désorienter l'oreille ou l'esprit qui ne serait pas familiarisé d'avance avec ces changements.

Elle comprend deux chapitres. Le premier expose comment É, I, U, B, C, D, I, M, N, S, T, V s'introduisent parfois dans le cœur des mots. Il présente à côté de chaque lettre des exemples dont la décomposition aide à en faire reconnaître l'invasion. A la suite de ce premier chapitre se trouve un état des lettres ou des sons É, O, U, S, etc., qui disparaissent de temps en temps du milieu des mots avec des exemples, à l'aide desquels toutes ces disparitions peuvent être facilement vérifiées.

Le second chapitre a pour objet de démontrer, pour le français, une particularité commune à presque toutes les langues, et qui cause en grande partie les patois ou les diversités superficielles dont elles sont surchargées, savoir qu'A, E, I, O, U, AI, AU, EI, EU, OI, OU, sont substitués l'un à l'autre dans la dérivation et la combinaison des mots. Chaque substitution est appuyée d'exemples choisis et disposés pour rendre cette démonstration plus frappante.

Dans la dépendance de ce chapitre se trouve une liste des lettres qui s'échangent et se remplacent dans le milieu des mots ; cette liste est suivie des exemples de B, F, G, I, J, M, N, P, R, S, V, changés et remplacés par l'une ou l'autre de ces lettres; d'AM, EM, ANCE, ANT, ENT, changés ou remplacés mutuellement ; et d'ER et RE employés indifféremment l'un pour l'autre.

Ce second chapitre se termine enfin par l'état des variations de C ou de CH, que des exemples nous montrent transformés tour à tour en K, CQU, QU, X, CS, S, G, etc.

En résumé, ce second tableau fait voir ce qui se passe au milieu des mots composés.

Il développe dans la première partie :

Au **Chapitre premier** : le sens des quarante particules sous lesquelles se résume et se cache le verbe AGIR ;
Au **Chapitre deuxième** : le sens des huit particules sous lesquelles se résume et se cache le verbe ÊTRE ;
Au **Chapitre troisième** : le sens de la particule SCH, ECH ;
Au **Chapitre quatrième** : le sens de la particule LAT.

Il développe, dans la seconde partie :

Au **Chapitre premier** : comment E, I, U, B, C, D, M, N, T, V s'introduisent au milieu des mots ;
Dans la **suite du Chapitre premier** : comment É, O, U, S disparaissent quelquefois ;
Au **Chapitre deuxième** : comment A, E, I, O, U, AI, AU, EI, EU, OI, OU se substituent l'un à l'autre ;
Dans la **suite du Chapitre deuxième** : comment B, F, G, I, J, M, N, P, R, S, V, ER et RE s'échangent et se remplacent ;
Dans une autre **suite du Chapitre deuxième** : comment C, CH deviennent tour à tour K, CQU, QU, X, SS, S, G.

Digitized by Google

TROISIÈME TABLEAU.

TERMINAISONS FRANÇAISES OU PARTICULES SIGNIFICATIVES QUI S'INCORPORENT A LA FIN DES MOTS.

Les particules ou **TERMINAISONS** qui s'incorporent à la fin des mots ont des fonctions générales qui les distinguent entre elles. Les unes désignent une chose ou une action ou même une qualité, une idée envisagée comme un être en soi. Elles nomment, elles appellent l'essence, la substance : elles sont **SUBSTANTIVES**. D'autres attribuent seulement la qualité des choses, des êtres, des actions; elles ajoutent une particularité à l'**ESSENCE**, à la **SUBSTANCE**; elles sont **ADJECTIVES** : ainsi **PRUDENCE** signifie, si l'on permet d'ainsi parler, l'**ESSENCE PRUDE**, *la chose même qui constitue cette qualité;* **PRUDENT** signifie *qui a la propriété, la qualité de cette essence;* **PRUDEMMENT** signifie *avec la prudence ou avec la qualité prude;* **ENCE** veut dire *substance, essence;* **ENT** veut dire *qui a la qualité de la substance, de l'essence;* **EMMENT** veut dire *avec la qualité de l'essence.*

Les terminaisons sont donc divisées naturellement en trois classes principales : celles qui **RENFERMENT L'IDÉE DE SUBSTANCE**; celles qui **APPLIQUENT LA QUALITÉ DE CETTE IDÉE**; celles qui **ATTRIBUENT LA MANIÈRE D'ÊTRE ABSOLUE AU MOYEN DE CETTE QUALITÉ.**

Aussi ce troisième tableau comprend trois parties :

La première contient la liste et la signification de toutes les terminaisons significatives des noms substantifs;

La seconde, la liste et la signification de toutes les terminaisons significatives des adjectifs;

La troisième, l'unique terminaison des adverbes.

La première partie présente l'ensemble des terminaisons des noms substantifs au nombre d'environ soixante, distribuées en **DIX SECTIONS**, selon la diversité des fonctions qu'elles remplissent dans la composition des mots et dans la détermination de l'acception des mots.

La 1re section comprend les terminaisons qui expriment proprement **SUBSTANCE, EXISTENCE, ÉTAT, MANIÈRE D'ÊTRE**, etc.;
La 2e section : celles qui expriment **DESTINATION, USAGE, UTILITÉ, BUT, EFFET**, etc.;
La 3e section : celles qui expriment **ENSEMBLE, COLLECTION, RÉUNION, AMAS**, etc.;
La 4e section : celles qui expriment **ACTION, TRAVAIL, OCCUPATION HABITUELLE, PRATIQUE D'UN ART**, etc.;
La 5e section : celles qui expriment **PRODUIT, RÉSIDU, RESTE, RÉSULTAT, CONSÉQUENCE**;
La 6e section : celles qui expriment **ABRÉGÉ, PETITESSE, DIMINUTION, MINIATURE**, etc.;
La 7e section : celles qui expriment **RESSEMBLANCE, IMITATION; CORRÉLATION; DÉPENDANCE**, etc.;
La 8e section : celles qui expriment l'**ACTEUR, l'AUTEUR**; ce qui s'**OCCUPE**, qui **FONCTIONNE**; **AGENT**;
La 9e section : celles qui expriment **DÉVOUEMENT, CONSÉCRATION, ASSOCIATION, INCORPORATION, PARTICIPATION**;
La 10e section : celle qui exprime **IMITATION DE CRIS DIVERS**, de **BRUITS, SONS**, etc.

La seconde partie présente l'ensemble des terminaisons des adjectifs, au nombre d'environ trente-deux, distribuées aussi en **DIX SECTIONS**, selon les différentes qualités qu'elles doivent attribuer : et comme ces qualités sont tirées des substances, on comprend la correspondance

Digitized by Google

qui doit régner entre les terminaisons qui expriment les unes et les terminaisons qui attribuent les autres.

La 1re section comprend celles qui attribuent les qualités, les propriétés de l'ESSENCE, de l'EXISTENCE, de la MANIÈRE D'ÊTRE, etc.;
La 2e section : celles qui attribuent la qualité, la condition de DÉPENDANCE, d'ORIGINE, de RELATION, d'ATTENANCE, etc.;
La 3e section : celles qui attribuent la qualité, la tendance qui consiste à TIRER VERS, À PARAÎTRE, IMITER, RESSEMBLER, etc.;
La 4e section : celles qui attribuent la qualité qui consiste à être DÉVOUÉ; AFFILIÉ, INCORPORÉ; VERSÉ, PROFOND, HABITUÉ, etc.;
La 5e section : celles qui attribuent la qualité qui consiste à CONTENIR, RENFERMER, POSSÉDER, FOURNIR, SUPPORTER;
La 6e section : celles qui attribuent la qualité de MIGNON, PETIT, ABRÉGÉ, DIMINUÉ, etc.;
La 7e section : celles qui attribuent la qualité de celui qui est HABILE, APTE, DISPOSÉ, HABITUÉ; PROPRE, CONVENABLE, etc.;
La 8e section : celles qui attribuent la qualité, la propriété de SERVIR, CONCOURIR À, MARCHER VERS; de ce qui est UTILE, etc.,
La 9e section : celles qui attribuent la qualité de PROFONDEUR, d'EXCELLENCE; de ce qui est EXCESSIF;
La 10e section : celles qui attribuent la qualité, la propriété d'un RANG, d'un ORDRE, d'un NUMÉRO D'ORDRE, DE PLACE, etc.;

Enfin, la troisième partie ne renferme qu'une seule terminaison qui donne au mot la qualité et la propriété de l'ADVERBE.

Inutile d'ajouter qu'à chaque terminaison se trouve indiquée, avec toute la précision possible en de telles matières, la nature des fonctions qu'elle remplit dans la composition et le sens général qu'elle inocule aux mots à la fin desquels elle s'incorpore, et que des exemples rangés en regard et en ordre permettront de vérifier nos affirmations et d'en corriger au besoin l'incomplet.

Digitized by Google

PREMIER TABLEAU.

1° DES PRÉPOSITIONS OU PARTICULES SÉPARABLES,

QUI ONT UNE SIGNIFICATION ET UNE FONCTION PROPRE, INDÉPENDANTE DE TOUTE INCORPORATION.

2° DES PARTICULES INSÉPARABLES OU DES RADICAUX

INUSITÉS À L'ÉTAT LIBRE ET SANS SIGNIFICATION ACTIVE EN DEHORS DES MOTS COMPOSÉS.

PREMIÈRE PARTIE.

DES PRÉPOSITIONS OU PARTICULES SÉPARABLES

À, AVANT, AVEC, CHEZ, CONCERNANT, CONTRE, DANS, DE, DERRIÈRE, DÈS, EN, ENTRE, EXCEPTÉ, HORS, JUSQUE, LOIN DE, MALGRÉ, MOYENNANT, NONOBSTANT, OUTRE, PAR, PENDANT, POUR, PRÈS, PROCHE, SANS, SAUF, SELON, SOUS, SUIVANT, SUR, TOUCHANT, VERS, VIS-À-VIS, VOICI, VOILÀ,

ET DES PRÉPOSITIONS SÉPARABLES QUI EN SONT FORMÉES ET QU'ON PEUT CONSIDÉRER COMME LEURS DÉRIVÉS.

À..... **Marque tendance, direction, effort, transport vers un but, un objet, une fin idéale ou réelle.**

À..... (AU, *pour* À LE; AUX, *pour* À LES.) Idée de mouvement, d'activité, d'ascension, d'aspiration.

Exemples des principaux rapports qu'exprime la préposition À :

TENDANCE, DIRECTION, EFFORT. — Marcher *à* Rome. Conduire *au* supplice. Obéir *aux* lois. Aspirer *à* plaire.
ATTRIBUTION, APPROPRIATION. — Donner, prêter, enseigner *à*. Appliquer, adresser *à*. La barque *à* Caron. Rendez *à* César.
ELÉVATION, OFFRANDE, CONSÉCRATION. — *Aux* grands hommes la patrie reconnaissante! Honneur *aux* enfants de la France!
SÉPARATION, EXTRACTION, ENLÈVEMENT. — Arracher *à* sa famille. Oter *à* quelqu'un.
DISTANCE, ESPACE, ÉLOIGNEMENT. — Travailler du matin *au* soir. De Paris *à* Londres. De nation *à* nation. De cinq *à* six heures.
ÉTAT. SITUATION. DATE. — Vivre *à* Rome. Être *au* bain, *au* bal. Blesser *à* la tête. Louer *à* l'année. *À* dimanche. *À* la mort de.
MANIÈRE D'ÊTRE, DE VOIR, D'AGIR. — *À* genoux. *À* pieds joints. *À* l'écart. *À* toutes jambes. Traiter *à* fond. Agir *à* trois.
UTILITÉ, BUT, USAGE, DESTINATION. — Pot *à* eau. Pierre *à* feu. Terre *à* blé. Marché *aux* chevaux.
MOYEN, EXPÉDIENT, INTERVENTION. — Arme *à* feu. Machine *à* vapeur. Chaise *à* porteur. Pêcher *à* la ligne.
CAUSE, EFFET, RÉSULTAT. — *À* peine d'amende. *Aux* applaudissements. *À* l'étonnement de tous. *À* votre compte.

La préposition **À**, en tant que sa valeur grammaticale se distingue de la valeur grammaticale de À conjonction ou de À adverbe (si toutefois cette distinction doit être faite), apporte généralement une modification au sens primitif des mots avec lesquels elle se combine. Elle y ajoute une idée, un esprit de **Tendance**, de **Rapprochement vers un but**, d'**Activité**, d'**Excitation**, d'**Addition**, d'**Adjonction**, de **Redoublement.**

ABONNIR..... A-bon-n-ir..... **A**, vers; **bon**, bien; **n**, harm.; **ir**, aller.
ABOUCHER. . . . A-bouch-er..... **A**, auprès; **bouch**, bouche; **er**, conduire.
ABOUTIR..... A-bout-ir ..... **A**, vers; **bout**, bout, but; **ir**, arriver.
ACCOUTUMER.... A-c-coutum-er. . . **A**, au sein; **c**, harm.; **coutum**, coutume, usage; **er**, entrer, mener.
ACCOMMODER.... A-c-co-m-m-od-er. **A**, dans le sens; **c**, harm.; **co**, avec, ensemble; **m**, harm.; **mod**, forme, marche; **er**, mettre.
ADMETTRE. . . . . A-d-me-t-t-re.... **A**, au sein; **d**, harm.; **me**, place; **t**, harm.; **t**, rad. d'*acte*; **re**, amener, conduire.
ADDITION. ..... A-d-di-t-ion..... **A**, vers, sur; **d**, harm.; **di**, rad. de *don*, *dot*, jonction; **tion**, action.
AFFICHER..... A-f-fich-er..... **A**, sur, haut; **f**, harm.; **fich**, rad. de *fixe*, attache; **er**, placer, mettre.
AGRAVER..... A-g-grav-er..... **A**, sur, avec; **g**, harm.; **grav**, trait, poids; **er**, conduire.
ALLIER..... A-l-li-er..... **A**, avec, vers; **l**, harm., **li**, rad. de *lier*; **er**, mettre.

Digitized by Google

AVANT, *prép.*... Marque priorité de temps, d'ordre, de situation ; de marche, d'action ; progression ; préférence.

ALLONGER..... A-l-loug-er..... **A**, vers ; **l**, harm.; **long**, étendu ; **er**, tirer.
ANNEXER..... A-n-ne-x-er..... **A**, sur, avec; **n**, harm.; **ne**, rad. de *navd* ; **x**, rad. d'*acte* ; **er**, mettre.
ANNOTER..... A-n-no-t-er..... **A**, sur ; **n**, harm ; **no**, trait, marque, signe ; **t**, rad. d'*acte* ; **er**, faire.
APPARAÎTRE.... A-p-par-aît-re.... **A**, sur, vers, haut ; **p**, harm. ; **par**, rad. de *paraître* ; **aît**, rad. d'*acte* ; **re**, aller.
APPAUVRIR..... A-p-pauvr-ir..... **A**, vers, près ; **p**, harm.; **pauvr**, pauvre ; **ir**, venir, être poussé.
ARRANGER..... A-r-rang-er..... **A**, vers, dans ; **r**, harm.; **rang**, ordre, règle ; **er**, mettre.
ARRONDIR..... A-r-ron-d-ir..... **A**, vers, dans le sens ; **r**, harm.; **ron**, rondeur ; **d**, harm. ; **ir**, mettre, amener.
ASSAILLIR..... A-s-sail-l-ir..... **A**, vers, sur ; **s** harm.; **sail**, sant, élan ; **l**, harm.; **ir**, faire.
ATTABLER..... A-t-t-abl-er..... **A**, vers, sur, près ; **t**, harm.; **t**, rad. d'*état* ; **abl**, rad. d'*habile* ; **er**, avancer, mettre.
ATTENDRIR.... A-t-tendr-ir..... **A**, vers, **t**, harm.; **tendr**, tendre, émotion; **ir**, arriver, aller.
AVENIR..... A-ven-ir..... **A**, vers, loin ; **ven**, mouvement d'avancer, futur ; **ir**, aller.
AVILIR..... A-vil-ir..... **A**, vers ; **vil** ; **ir**, arriver, conduire.

La préposition **A**, dans la composition des mots, peut entraîner le redoublement de la plupart des consonnes devant lesquelles elle vient se placer, comme on en peut juger par les exemples qui précèdent. Quelquefois même elle occasionne l'intercalation d'une lettre ou d'un son pour adoucir la trop brusque ou trop sourde rencontre de la lettre qui se combine avec elle, comme dans **ADMETTRE, ADJOINDRE**; ainsi l'a commandé la loi suprême de l'harmonie dans les langues.

Prépositions que concourt à former la préposition A.

APRÈS. *Près.* Dict.... A-près, *prép*..... À la suite ; dans l'ordre des temps, des faits, des places, etc.; derrière. En train de. Contre.
PAR APRÈS..... Par-a-près, *prép. adv*.... *Peu usité.* Tout à fait derrière ; loin, bien loin à la suite ; beaucoup plus tard ; ensuite.
A TRAVERS. *Vers.* Dict. A-tra-vers, *prép*..... AU TRAVERS. Au milieu, par le milieu ; entre ; parmi ; d'outre en outre ; de part en part.
A L'ENTOUR DE..... A-l'-en-tour-de, *prép*... *Inus.* Dans les environs ; dans le voisinage ; auprès; non loin de ; proche de ; à côté de.
AUPRÈS..... Au-près, *prép*..... À côté de; tout proche de ; autour de ; sous la protection, dans l'esprit de; au prix de.
AUTOUR..... Au-tour, *prép*..... Sans s'éloigner de ; tout près; tout à côté de, environnant ; sans cesse aux côtés de.
AUPARAVANT..... Au-par-avant, *adv*..... *Inusité comme prép.* Avant; avant tout ; tout d'abord ; premièrement, en premier lieu.
AU-DESSUS..... Au-de-s-sus, *prép. adv*.. Plus haut ; en rang supérieur ; en préséance, en dignité plus élevée que ; surpassant ; excédant.
AU-DESSOUS..... Au-de-s-sous, *prép. adv*. Plus bas ; à un degré moindre, inférieur ; obéissant, soumis, subordonné à ; de moins de.
AU DEDANS..... Au-de-dans, *prép. adv*.. Dans l'intérieur ; dans le fond ; dans le secret de ; intérieurement ; au fond.
AU DEHORS..... Au-de-hors, *prép. adv*. À l'extérieur ; dans la partie apparente de ; avec l'apparence de.
AU REVERS..... Au-re-vers, *prép. adv*.. Sur le penchant ; sur le côté opposé de.
AU-DEVANT..... Au-d-evant, *prép. adv*.. À la rencontre ; à la partie antérieure de.
AUX ENVIRONS..... Au-x-en-vir-ons, *prép. adv*. Dans le voisinage de ; tout autour de ; non loin, proche de ; dans les lieux qui entourent.

AVANT. *Avant.* Dict. (**A**, *prép* à, *loin*, *élan*, *vers* ; **v**, *harm.* ; ANT, *rad. d'*AGISSANT.) Premièrement ; précédant au loin ; au fond de.

La préposition AVANT, en s'incorporant devant les mots, y ajoute la signification de **Marche progressive** ; de **Priorité**, de **Primauté**, de **Prééminence** ; de **Profit**.

AVANCE..... Avan-ce..... **Avan**, précédant; **ce**, chose.
AVANÇON..... Avan-ç-on..... **Avan**, précédant, saillant ; **çon**, action.
AVANTAGE..... Avant-age..... **Avant**, marche en progrès, en gain ; **age**, chose faite.
DAVANTAGE..... D'-avant-age..... **D'**, de; **avant**, marche en progrès, en gain ; **age**, ce qu'on a fait.
DEVANCER..... De-van-c-er..... **De**, de, d'un point ; **van**, avant, marche, **c**, rad. d'*agir* ; **er**, faire.
DEVANTURE..... De-vant-ure..... **De**, de ; **vant**, avant ; **ure**, ce qui est fait, produit.
ANTÉRIEUR..... Ant-ér-i-eur..... **Ant**, avant, devant ; **ér**, rad. qui semble dériver d'*être* ; **i**, harm.; **eur**, qui est.
ANTICIPER..... Ant-i-cip-er..... **Ant**, avant, devant ; **i**, harm.; **cip**, rad. de *capter*, prendre ; **er**, aller.
ANTÉCÉDENT.... Ant-é-ce-d-ent.... **Ant**, avant, devant; **é**, harm.; **cé**, rad. de *céder*, mouvoir ; **d**, harm.; **ent**, qui est.
ANTICOUR..... Ant-i-cour..... **Ant**, avant, devant ; **i**, harm.; **cour**.
ANTICHAMBRE.. Ant-i-chambre.. **Ant**, avant, devant ; **i**, harm.; **chambre**.
ANTAN..... Ant-an..... **Ant**, avant ; **an**, l'année, cette année.

Cette préposition, dans les variétés des branches de notre langue, paraît avoir été AVANT, VANT, ANT ; aujourd'hui VANT et ANT ne se conservent plus que dans les composés. AVANT est unanimement reçu et accepté dans la langue parlée aussi bien que dans la langue écrite.

Prépositions que concourt à former la préposition AVANT.

EN AVANT..... En-avant. *prép*..... Au delà ; par delà ; vers ; sur le devant ; à une certaine distance, devant.—*Adv.* Ensuite ; après.
DEVANT..... De-vant, *prép*..... En présence, en face; vis-à-vis; à l'opposite; du côté principal; en premier ordre; en précédant.
AU-DEVANT..... Au-de-vant. *prép*..... À la rencontre ; à la partie antérieure de; en avant de.
CI-DEVANT..... Ci-de-vant, *adv*..... Précédemment ; ci-dessus ; plus haut ; antérieurement ; autrefois, jadis; dans un temps reculé.
AUPARAVANT. ..... Au-par-avant, *adv*..... *Inus.* comme *prép.* Avant ; avant tout ; tout d'abord ; premièrement ; en premier lieu.

Digitized by Google

AVEC, *prép*..... **Ensemble, conjointement. Au moyen, à l'aide ; par.** Contre (*en guerre avec*). **Malgré, sauf.**
CHEZ, *prép*..... **Dans la maison, au logis de ; auprès, à côté ; parmi ; dans le sein ; dans le cœur de ; dans l'esprit.**
CONCERNANT, *prep*. Touchant ; sur le point, sur le sujet de ; relativement à ; quant à ; en ce qui regarde.
CONTRE, *prép*... **Marque rapport de lutte, d'opposition, de résistance ; de choc, de concurrence, de rivalité.**
DANS, *prép*..... **Marque rapport du contenant au contenu ; action d'envelopper, de recevoir ; milieu, sein ; avec.**

CONTRE. *Contre*. Diet. (Co, *avec* ; *n*, *harm.* ; TRE, *rad. de* TRAVERS.) Par opposition à ; malgré, nonobstant, sans égard. Auprès ; proche.

Exemples des principaux rapports qu'exprime la préposition CONTRE :

LUTTE, CHOC, RÉSISTANCE, RENVERSEMENT. — Mutiné *contre* le joug. Aiguiser ses traits *contre*. Se battre *contre*.
CONCURRENCE, RIVALITÉ, CORRESPONDANCE. — *Contre*faire. Élever autel *contre* autel. *Contre*-épreuve.
PROXIMITÉ, VOISINAGE. — Fixer *contre* la muraille. Assis *contre* un arbre. Adosser une maison *contre* une autre.

La préposition CONTRE, en s'incorporant devant les mots, y ajoute la signification de **Destruction**, de **Violation**, de **Renversement**, de **Combat**, d'**Opposition**, de **Résistance**, de **Concurrence**, d'**Efforts correspondants** ou **rivaux**, et enfin d'**Appui**, de **Support réciproque**.

CONTRADICTION.. Contre-a-di-ction... **Contr**, pour détruire, renverser ; **a**, harm.; **dl**, rad. de *dire* ; **ction**, action.
CONTRE-LETTRE. Contre-le-t-tre... **Contre**, détruisant, contredisant ; **le**, rad. de *lire* ; **t**, harm.; **t**, rad. d'*acte* ; **re**, chose.
CONTRE-ORDRE.. Contre-ordre..... **Contre**, détruisant, renversant ; **ordre**.
CONTREMANDER.. Contre-man-d-er.. **Contre**, détruisant, renversant, en opposition; **man**, rad. de *mander*; **d**, harm.; **er**, faire.
CONTRE-MARCHE. Contre-march-e... **Contre**, en opposition, qui défait ; **marche**, mouvement de celui qui va.
CONTRE MINE.... Contre-mine..... **Contre**, à l'opposite, pour combattre, résister ; **mine**.
CONTREVENT.... Contre-vent..... **Contre**, à l'opposite, pour combattre, résister ; **vent**.
CONTRAVENTION. Contr-a-vent-ion.. **Contr**, en violation ; **a**, harm.; **ven**, rad. de *venir* ; **tion**, action.
CONTRE-POISON. Contre-poison .... **Contre**, pour détruire, combattre ; **poison**.
CONTRE-CALQUER Contre-calqu-er... **Contre**, en renversant ; **calqu**, calque ; **er**, imprimer, faire.
CONTRECARRER.. Contre-car-r-er... **Contre**, en s'opposant ; **carrer**, poser, s'ajuster.
CONTRE-TEMPS.. Contre-temps..... **Contre**, opposant, contrariant, résistant ; **temps**.
CONTRE-ALLÉE... Contre-al-l-ée.... **Contre**, correspondant, du côté opposé ; **al**, rad. d'*aller* ; **l**, harm.; **ée**, toute l'étendue.
CONTREBANDE... Contre-ban-d-e... **Contre**, opposé, en lutte ; **ban**, liste, troupe, ligue ; **de**, harm.
CONTRE-COUP... Contre-coup..... **Contre**, correspondance, transmission ; **coup**, secousse, action de frapper.
CONTRE-ENQUÊTE Contre-en-quête ... **Contre**, qui s'oppose, concourt ; **en**, parmi ; **quê**, rad. de *quérir*, rechercher ; **te**, acte.
CONTRE-ÉPREUVE Contre-é-preuv-e.. **Contre**, correspondant, opposé ; **é**, hors ; **preuve**, démonstration.
CONTREFAÇON... Contre-fa-çon.... **Contre**, concurremment, avec rivalité ; **fa**, rad. de *faire* ; **çon**, rad. d'*action*.
CONTRE-FINESSE. Contre-fin-esse... **Contre**, concurremment, avec opposition ; **fin** ; **esse**, qualité, propriété.
CONTRE-PARTIE.. Contre-part-ie.... **Contre**, correspondant et opposé ; **part**, morceau ; **ie**, ce qui est, chose.
CONTRE-POIDS.. Contre-poids..... **Contre**, correspondant, à l'opposite ; **poids**.
CONTRE-PIED.... Contre-pied..... **Contre**, correspondant, à l'opposite ; **pied**.
CONTRE-POIL.... Contre-poil..... **Contre**, à l'opposé, en sens inverse ; **poil**.
CONTROVERSE... Contr-o-verse..... **Contr**, opposé, d'un côté à l'autre ; **o**, harm ; **verse**, ballottement. Parole versée.
CONTRÔLER..... Contr-ôl-er..... **Contr**, à l'opposé, d'une manière correspondante ; **ôl**, rôle, liste ; **er**, mettre, porter.
CONTRE-CLEF.... Contre-cl-ef..... **Contre**, proximité, correspondant, à côté, adossé ; **clef**, principale pierre de la voûte.
CONTRE-FORT... Contre-fort..... **Contre**, touchant et opposé, résistant ; **fort**, arc-boutant, mur.
CONTRE-MAÎTRE.. Contre-mal-tre.... **Contre**, aidant, appuyant ; **maître**.
CONTRE-AMIRAL.. Contre-a-mir-al... **Contre**, aidant, soutenant ; **a**, à, vers ; **mir**, mer ; **al**, relatif, ce qui concerne.
CONTRE-MURER.. Contre-mur-er.... **Contre**, aidant, soutenant ; **mur**, muraille ; **er**, faire, élever.
CONTRE-PORTE. Contre-port-e..... **Contre**, aidant, défendant ; **porte**.
CONTRE-SCEL... Contre-sc-el..... **Contre**, correspondant, appuyant ; **scel**, sceau.
CONTRE-SEING... Contre-se-ing..... **Contre**, correspondant, appuyant, confirmant ; **se**, soi ; **ing**, rad. d'*agir*, mis, posé.

Prépositions que concourt à former la préposition CONTRE.

ENCONTRE..... En-contr-e. *prep*..... *Inus*. Contre ; vis-à-vis ; au-devant ; en face.
A L'ENCONTRE..... A-l'-en-contr-e. *prep*... A l'opposé de ; contre ; au contraire de ; au-devant de ; en faisant obstacle à.
PAR CONTRE..... Par-contr-e. *adv*., *conj*. Par compensation ; par opposition ; au contraire ; par un effet correspondant.

DANS..... Marque rapport d'un être avec sa position, son état ; d'une ère, d'une époque avec une succession de temps.

Exemples des principaux rapports qu'exprime la préposition DANS :

CONTENANT OU CONTENU. — *Dans* la maison. *Dans* l'histoire. Se mettre *dans* la tête.
SITUATION, ÉTAT, POSITION. — Être *dans* la misère, *dans* les larmes, *dans* le doute. Habile *dans* un art.
ÉPOQUE, ÈRE. — *Dans* le dix-neuvième siècle. *Dans* l'enfance. *Dans* quelques jours. *Dans* peu.
ENSEMBLE, CONFORMITÉ. — Il entend cela *dans* le sens de. Se maintenir *dans* les principes. Agir *dans* la pensée de.

DANS ne se combine qu'avec d'autres prépositions pour en composer de nouvelles ou pour former quelques conjonctions ou quelques adverbes.

Digitized by Google

DE, *prép*..... Marque dérivation, origine, séparation, extraction ; point de départ, de distance, etc.
DERRIÈRE, *prép*. Marque le rapport de ce qui suit, de ce qui vient après, qui est opposé au devant. Après, à la fin.

Prépositions que concourt à former la préposition DANS.

DANS.....	D-ans, *adv*.....	(D, *de*; ANS, ENS, *en. Céans. Ils se consuivirent de pleines lances* ENS *ès visières*. FROISSART.)
DEDANS.....	De-d-ans, *prép*.....	À l'intérieur, au sein de; dans l'enceinte, dans les limites de; au fond; sous l'enveloppe de.
AU DEDANS.....	Au-de-d-ans, *prép*.....	*Peu usité comme prép.* Dans l'intimité, dans le secret de; au fond de; dans le for intérieur.
EN DEDANS.....	En-de-d-ans, *prép*.....	Dans l'intérieur, dans le sein de; intérieurement; dans l'enceinte, dans l'enveloppe; au milieu.
PAR DEDANS.....	Par-de-d-ans, *adv*.....	À travers; par le milieu, au beau milieu; par, à travers l'intérieur.
DU DEDANS.....	Du-de-d-ans, *prép*.....	Du sein, du milieu de; depuis l'intérieur; du fond de.

DE.....	.....	(*Du tient lieu de* DE LE ; DES *tient lieu de* DE LES.)

Exemples des principaux rapports qu'exprime la préposition DE :

ORIGINE, NAISSANCE, DÉRIVATION, CAUSE, NATURE. — Le jour vient *de* l'orient. Né *des* rois. L'an *du* Christ. Feu *de* paille.
COMMENCEMENT, POINT DE DÉPART. — À dater *de* ce jour. *De* Paris à Rome. Passer *de* la tristesse à la joie.
DISTINCTION, SÉPARATION. — L'un *des* plus savants. *D'*égal à égal. Descendre *de* cheval. S'écarter *de* la règle. Délivré *de* prison.
TEMPS. ORDRE, LIEU, PARTICULARISATION. — Voir *de* côté et d'autre. Se ranger *d'*un parti. Vin *de* la comète. *D'*ici là.
DISTANCE, ÉLOIGNEMENT. — Parler *de* loin. *Du* haut de la montagne.
MANIÈRE D'ÊTRE ET D'AGIR. — Payer *de* sa personne. Traiter *de* lâche. Entrer *de* force. Succéder *de* droit. Larmes *de* plaisir.
ATTRIBUTION, APPARTENANCE, CONNEXITÉ.— Médire *de* quelqu'un. Vie *de* Plutarque. La beauté *d'*une femme. Parler *d'*une chose.

La préposition DE ne se combine guère qu'avec d'autres prépositions pour en composer de nouvelles, et pour former quelques conjonctions et quelques adverbes.

Prépositions que concourt à former la préposition DE.

DÈS.....	D-ès, *prép*.....	(D, DE, *point de départ;* ÈS, *dont le sens échappe.*) À dater de, à partir de ; dès l'enfance.
DÈS QUE.....	D-ès-que, *conj*.....	Aussitôt que, en même temps que, du moment que; puisque, attendu que.
DESSUS.....	De-s-sus, *prép., adv*...	Marque la situation, l'état d'une chose sur une autre de manière à couvrir; la domination.
DESSOUS.....	De-s-sous, *prép., adv*..	Marque la situation, l'état d'une chose au bas d'une autre, sous l'autre; infériorité, désavantage.
AU-DESSUS.....	Au-de-s-sus, *prép*.....	Plus haut que ; en rang supérieur à ; en présence, en dignité plus élevée que ; surpassant.
PAR-DESSUS.....	Par-de-s-sus, *prép*.....	Sur, au delà ; au-dessus ; dominant, surpassant, dépassant ; outre. (Par-dessus tout.)
AU-DESSOUS.....	Au-de-s-sous, *prép*...	Plus bas ; à un degré moindre, inférieur ; obéissant, soumis, subordonné à ; de moins de.
PAR-DESSOUS.....	Par-de-s-sous, *prép*.....	Sous; au fond de ; tout à fait dessous ; plus bas que ; à travers le dessous.
DEÇÀ. *Ce*. Dict.	De-çà, *prép*.....	De ce côté-ci de; du côté le plus proche de ; en venant ici.
DE DEÇÀ.....	De-de-çà, *prép*.....	PAR DEÇÀ, EN DEÇÀ. De ce côté-ci de ; du côté le plus proche de ; en dedans de.
DELÀ.....	De-là, *prép*.....	De ce côté-là de ; du côté le plus éloigné de; de l'autre côté de ; outre ; plus loin.
AU DELÀ.....	Au-de-là, *prép., adv* .	PAR DELÀ. Plus loin, de l'autre côté de; en dépassant; plus avant que ; par-dessus ; outre.
DEVANT.....	De-vant, *prép*.....	Vis-à-vis; en présence ; en face ; à l'opposite; du côté antérieur. En avant ; en premier ordre.
AU-DEVANT.....	Au-de-vant. *prép*.....	À la rencontre ; à la partie antérieure de ; en avant de.
CI-DEVANT.....	Ci-de-vant, *adv*.....	Précédemment ; ci-dessus ; plus haut ; antérieurement ; antécédemment. Autrefois, jadis.
PAR-DEVANT.....	Par-de-vant. *prép*.....	En présence de ; pendant la présence continuelle de ; sous les yeux de. (Par-devant un notaire.)
DERRIÈRE. *V.* Dict....	De-r-r-ière. *prép*.....	Après, à la suite ; loin du devant ; du côté opposé au devant de.
PAR DERRIÈRE.....	Par-de-r-r-ière, *prép*...	En arrière ; du côté oppose à ce qui est devant ; après. (Regarder par derrière soi.)
DEDANS.....	De-dans. *prép*.....	À l'intérieur ; au sein de ; dans l'enceinte de; au fond ; sous l'enveloppe de.
EN DEDANS.....	En-de-dans. *prép*.....	Dans l'intérieur, dans le sein ; intérieurement ; dans l'enceinte, l'enveloppe ; au milieu.
AU DEDANS.....	Au-de-dans. *prép*.....	*Peu us.* Dans l'intimité ; dans le secret de; au fond de; dans le for intérieur.
DE DEDANS.....	De-de-dans. *adv*.....	Du sein, du milieu de, depuis l'intérieur ; du fond de.
PAR DEDANS.....	Par-de-dans. *prép*.....	À travers ; par le milieu ; au beau milieu; par l'intérieur. (Passer par dedans.)
DE PAR.....	De-par, *prép*.....	Par ordre, par commandement ; par la vertu de; au nom de ; sous les auspices, sous la foi de
DEPUIS. *Puis*. Dict....	De-puis. *prép*.....	À partir de, à compter de ; du moment que ; dès que ; d'un point jusqu'à, etc.
DEHORS. *Hors*. Dict.,..	De-hors, *adv*.....	À l'extérieur ; à la porte ; hors de l'enceinte. En pleine mer, au large.
EN DEHORS.....	En-de-hors, *prép*.....	À l'extérieur de ; hors de; loin de l'enceinte de.
DE DEHORS.....	De-de-hors, *prép*.....	De l'extérieur ; depuis le dehors ; loin de l'intérieur.
PAR DEHORS.....	Par-de-hors. *prép*.....	Au delà de l'enceinte de ; loin de l'intérieur ; dans l'espace qui est dehors ; par l'extérieur.
DEVERS. *Vers*. Dict....	De-vers. *prép*.....	Du côté de ; dans la direction de ; près de ; dans le voisinage de ; penchant, inclinant vers.
PAR DEVERS.....	Par-de-vers, *prép*.....	Dans le sein ; dans la possession de ; auprès de. (Par devers lui, par devers le juge.)
DE TRAVERS.....	De-tra-vers, *adv*.....	Obliquement ; de biais, de côté ; dans le mauvais sens ; à contre pied ; en dépit du bon sens.
DONC.....	D-onc, *prép*.....	(D, *de ;* ONC, *depuis, dès, dans la suite ; jamais.*) Ainsi ; c'est pourquoi ; par suite ; partant.

DERRIÈRE.....	De-r-r-ière.....	(DE, *prép. de* E, *barre*, R, RE *particule de retour, revulsement, redoublement ;* IÈRE, *terminaison.*)
PAR DERRIÈRE....	Par-de-r-r-ière, *prép*....	Du côté opposé au devant ; loin après, à la suite de ; en arrière ; tout à fait à la fin.

Digitized by Google

DÈS, *prép*..... *V. De.* Marque le point, le lieu, l'instant de départ ; depuis ; à partir de ; à dater de.
EN, *prép*..... Rapport d'intérieur, de circonscription, de milieu ; de délimitation de temps ; d'enveloppe.

EN..... (EM, EM, IN, IM, IL, IR.) Sous la forme de. Pendant, durant. En qualité de; à la manière de ; par conformité avec.

Exemples des principaux rapports qu'exprime la préposition EN :

MILIEU, INTÉRIEUR. — Aller *en* prison. Mettre *en* bouteille. Vivre *en* France. Descendre *en* soi-même. Voler *en* l'air.
DÉLIMITATION DE DURÉE, D'ÉPOQUE. — *En* 1830. Le monde fut créé *en* sept jours. *En* vieillissant. *En* s'amusant.
TRANSFORMATION. — Changé *en* bête. L'amour se tourne *en* haine. Déguisé *en* arlequin.
OCCUPATION. — Être *en* affaire. Se mettre *en* course. Entrer *en* campagne. Ouvrir *en* soie.
À LA MANIÈRE, À TITRE DE, CONFORMÉMENT À. — Agir *en* sage. Se conduire *en* père. Vivre *en* chrétien. Général *en* chef.
PAR L'ENTREMISE, PAR LE MOYEN DE. — Frères *en* Dieu, *en* Jésus-Christ. *En* comparaison. *En* conséquence.

La préposition **EN**, à l'état d'incorporation, ajoute à l'expression des mots primitifs avec lesquels elle se combine l'idée générale de **Contenance** ou d'**Enveloppe**, d'**Intérieur** ou de **Contenu** ; l'idée d'une **Manière d'envelopper** ou **d'introduire, de couvrir** et **de presser.**

ENCAISSER.....	En-caiss-er.....	**En**, au milieu de, dans; **caiss**, caisse; **er**, mettre.
ENCLORE.....	En-clo-re.....	**En**, dans; **clo**, rad. de *clôture*; **re**, mettre.
ENTERRER.....	En-terr-er.....	**En**, au sein, au fond; **terr**, terre; **er**, placer.
EMBALLER.....	Em-ball-er.....	**Em**, en, dans; **ball**, balle; **er**, placer.
EMBÛCHER.....	Em-bûc-qu-er....	**Em**, dans; **bûc**; **qu**, harm.; **er**, mettre.
EMBOÎTER.....	Em-boît-er.....	**Em**, dans; **boît**, boîte; **er**, mettre.
EMBOURSER.....	Em-bours-er.....	**Em**, dans, au fond; **bours**, bourse; **er**, mettre.
EMBOUCHER....	Em-bouch-er.....	**Em**, dans; **bouch**, bouche; **er**, mettre.
INFLUER.....	In-flu-er.....	**In**, sur, parmi, au milieu; **flu**, épanchement, extension; **er**, avoir, posséder.
INFUSER.....	In-fu-s-er.....	**In**, sur, au milieu, dans; **fu**, rad. de *fusion*, versement; **s**, harm.; **er**, mettre.
INCORPORER....	In-corp-or-er....	**In**, dans, ensemble; **corpor**; **er**, harm.; **er**, mettre.
INNOVER.....	In-no-v-er.....	**In**, dans, parmi; **no**, rad. de *neuf, nouvelle*; **v**, harm.; **er**, aller.
IMBIBER.....	Im-bib-er.....	**Im**, au milieu, à travers; **bib**, *rad. de* boisson; **er**, tirer.
ENDOSSER.....	En-dos-s-er.....	**En**, dans, sur; **dos**; **s**, harm.; **er**, mettre.
ENFLAMMER.....	En-flam-m-er.....	**En**, dans, autour, sur; **flam**, flamme; **m**, harm.; **er**, mettre.
ENCUIRASSER....	En-cuir-ass-er....	**En**, dans, sous, sur; **cuir**; **ass**, ressemblance grossière; **er**, mettre.
EMBAUMER.....	Em-baum-er.....	**Em**, sur, sous, autour; **baum**, aromate; **er**, mettre.
EMPIERREMENT..	Em-pierre-ment..	**Em**, sur; **pierre**; **ment**, ouvrage, travail; manière de faire.
EMPOISONNER..	Em-poison-n-er...	**Em**, dans, ensemble; **poisson**; **n**, harm.; **er**, mettre.
ENONDER.....	En-ond-er.....	**En**, sur; **ond**, onde, eau; **er** mettre, jeter.
IMPOSER.....	Im-po-s-er.....	**Im**, sur; **po**, position, mise, placement; **s**, harm.; **er**, faire.
IMPRIMER.....	Im-pr-im-er.....	**Im**, sur; **pr**, rad. de *presse*; **im**, rad. d'*ign*, d'*agir*; **er**, mouvoir.
IMPLANTER.....	Im-pl-ant-er.....	**Im**, sur; **plant**, ce qui fixe et tient debout; **er**, mettre.
IRRIGATION.....	Ir-ri-g-at-ion....	**Ir**, sur; **ri**, rad. de *rosée*; **g**, rad. d'*agir*; **ation**, action, travail pour.
ENDOMMAGER...	En-dom-m-ag-er..	**En**, sur; **dom**, damne, mal, tort; **m**, harm., **ag**, rad. d'*agir*; **er**, faire.
ENCHÉRIR.....	En-chér-ir.....	**En**, sur; **chér**, cher; **ir**, mettre, aller.
ENCHANTER.....	En-chant-er.....	**En**, dans, autour; **chant**, ravissement, harmonie; **er**, mettre.
ENROUÉ.....	En-rou-é.....	**En**, dans, avec; **rou**, rauque; **é**, qui est.
ENCOURAGER....	En-cour-ag-er....	**En**, dans, avec; **cour**, cœur; **ag**, rad. d'*agir*; **er**, mettre.
EMBELLIR.....	Em-bel-l-ir.....	**Em**, dans, avec; **bel**, beau; **l**, harm.; **ir**, faire.
INNÉ.....	In-né.....	**In**, dans, avec; **né**, venu au monde.
INFORMER.....	In-form-er.....	**In**, sur, avec; **form**, forme, manière d'être; **er**, mettre.
INFLAMMATION..	In-flam-m-ation...	**In**, sur, avec; **flam**, flamme, feu; **m**, harm.; **ation**, action, mouvement.
IMMISCER.....	Im-mis-c-er.....	**Im**, dans, avec; **misc**, rad. de *mêler*, autrefois *mesler*; **er**, mettre.
ILLUMINER.....	Il-lu-m-in-er.....	**Il**, dans, sur; **lu**, rad. de *lueur*; **m**, harm.; **in**, rad. d'*agir*; **er**, mettre.
ILLUSTRER.....	Il-lu-str-er.....	**Il**, sur, dans; **lu**, rad. de *lueur*; **str**, rad. d'*être*; **er**, mettre.
ILLUSION.....	Il-lu-sion.....	**Il**, sur, dans; **lu**, rad. de *lueur trompeuse*; **sion**, action, mouvement.
IRRADIER.....	Ir-ra-d-i-er.....	**Ir**, sur, contre; **ra**, rad. de *raie, rayon*; **d**, harm.; **i**, harm.; **er**, jeter.
INFLIGER.....	In-fl-ig-er.....	**In**, sur, contre; **fl**, rad. de *fléau*; **ig**, rad. d'*agir*; **er**, pousser.
INTENTER.....	In-ten-t-er.....	**In**, contre; **ten**, rad. de *tendre*, essai, effort; **t**, harm.; **er**, faire.
INTIMIDER.....	In-tim-id-er.....	**In**, contre, au sein de; **tim**, sentiment secret de crainte; **id**, terminaison; **er**, pousser.
INVASION.....	In-va-sion.....	**In**, contre, au sein de; **va**, mouvement, marche; **sion**, action.

La loi d'harmonie, dans quelques mots, semble avoir réduit la preposition EN à la forme d'É particule d'EXTRACTION et d'EXPOSITION.

ÉCHANCRER.....	É-chancr-er.....	**É**, en; **chancr**, creux, demi-cercle; **er**, mettre.
ÉCHAUFFER.....	É-chauf-f-er.....	**É**, en; **chauf**, chaleur; **f**, harm.; **er**, mettre.
ÉCLAIRER.....	É-clair-er.....	**É**, en; **clair**, lumière; **er**, mettre.
ÉFFAROUCHER...	É-f-far-ouch-er...	**É**, en; **f**, harm.; **far**, fier, sauvage; **ouch**, ressemblance grossière; **er**, amener.
ÉMERVEILLER...	É-mer-veil-l-er...	**É**, en; **mer**, rad. de *mirer, admiration*; **veil**, vue; **l**, harm.; **er**, être.
EFFEMINER.....	É-f-fém-in-er....	**É**, en; **f**, harm., **fém**, rad. de *femme*; **in**, rad. d'*agir*; **er**, conduire.

Digitized by Google

ENTRE, *prép*.... Marque le milieu, l'espace, l'intervalle ; la correspondance, l'intermédiaire d'un être à l'**autre**.
EXCEPTÉ, *prép*.. (**E**, *hors* ; **x**, *harm*. ; CEP, *rad. de* CAPTER ; **T**, *rad. d'*ACTE ; **É**, *quiesc.*) À la réserve ; hors ; **sauf**, si ce n'est

EPURER..... É-pur-er..... **É**, en ; **pur** ; **er**, mettre.
EFFRAYER..... E-f-fr-ay-er..... **E**, en ; **f**, harm. ; **fr**, rad. d'*effroi*, d'*affre*, terreur ; **ay**, rad. d'*agir* ; **er**, mettre.
ÉTABLIR..... É-tabl-ir..... **É**, en ; **tabl**, chose fixe ; **ir**, placer.
EVERTUER..... É-vertu-er..... **É**, en ; **vertu**, effort, énergie ; **er**, mettre.
EBOUILLANTER.. É-bouill-ant-er.. **É**, en ; **bouill**, rad. de *bouillon* ; **ant**, existant ; **er**, mettre.
EBLOUIR..... É-blou-ir..... **É**, en ; **blou**, bleu ; **ir**, mettre.

Dans ces mots et dans plusieurs autres, **É** paraît n'être qu'une altération de la préposition **EN**.

Prépositions que concourt à former la préposition EN.

EN..... **En**..... (*Paraît avoir été le même rad. que* ANS, *de* DANS, *qu'on retrouve dans* CÉANS, *etc.*)
ENMI..... **Em-mi**, *adv*..... *Inus*. Au milieu ; entre ; parmi ; dans ; au sein de ; dans le cœur de ; à travers.
AUX ENVIRONS..... **Aux-en-vir-ons**, *prep*... Dans le voisinage de ; aux alentours de ; tout près de ; à côté.
À L'ENTOUR..... **À-l'-en-tour**, *prép*..... *Inus*. Autour de ; auprès de ; dans les environs, dans le voisinage de.
ENVERS..... **En-vers**, *prép*..... À l'égard, à l'endroit de ; pour ; quant à ; relativement à ; en ce qui touche.
À L'ENCONTRE..... **À-l'-en-contr-e**, *prép*... À l'opposé de ; contre ; au contraire de ; devant ; en faisant obstacle à.
EN DEDANS..... **En-de-dans**, *prép*..... Dans l'intérieur, au sein, au milieu de ; intérieurement ; dans l'enceinte, dans l'enveloppe de.
EN DESSUS..... **En-de-s-sus**, *adv*..... Du côté de dessus ; vers le dessus ; dans la partie supérieure.
EN DESSOUS..... **En-de-s-sous**, *adv*..... Du côté de dessous ; par la partie inférieure ; vers le bas ; en baissant les yeux ; en dissimulant.
EN AVANT. *Avant* Dict. **En-av-ant**, *adv*..... À une certaine distance devant ; vers le devant ; en avançant ; plus loin ; préférablement à.
EN OUTRE. *Outre*. Dict. **En-outre**, *adv*..... De plus ; davantage ; encore ; d'ailleurs ; en sus ; outre cela, par-dessus cela.
EN DEÇÀ..... **En-de-çà**, *prép*..... De ce côté-ci ; du côté le plus près d'ici ; dans la partie la plus rapprochée de.
EN DEHORS..... **En-de-hors**, *prép*..... Au dehors ; à l'extérieur ; hors de l'enceinte ; loin du dedans, du fond ; n'appartenant pas à.

ENTRE. *Entre*. *Intérêt*. Dict. (**EN**, *dans* ; TRE, *rad. de* TRANSITION, TRAVERS.) Parmi ; au cœur ; à travers ; dans le nombre ; au sein de.

La préposition ENTRE, en s'incorporant devant les mots, y ajoute la signification d'**Échange mutuel**, de **Réciprocité** ; d'**Activité en sens divers et croisés** ; de **Position mitoyenne ou séparative** ; d'**Insinuation au milieu ou au travers des choses** ; et enfin de **Moitié**, de **Restriction**, d'**Amoindrissement**.

ENTR'ACCORDER.. Entr'-a-c-cor-d-er.. **Entr**, mutuellement, réciproquement ; **a**, à ; **c**, harm. ; **cor**, cœur ; **d**, harm. ; **er**, mouvoir.
ENTR'ACCUSER... Entr'-a-c-cus-er... **Entr**, mutuellement ; **a**, a ; **c**, harm. ; **cus**, cause, motif, grief ; **er**, mouvoir.
ENTR'AIDER..... Entr'-aid-er..... **Entr**, mutuellement, réciproquement ; **ai**, ais, appui, secours ; **d**, harm ; **er**, porter.
ENTR'AIMER..... Entr'-aim-er..... **Entr**, mutuellement, réciproquement ; **aim**, rad. d'*amour* ; **er**, donner.
ENTRE-DONNER.. Entre-don-n-er... **Entre**, réciproquement ; **don**, présent ; **n**, harm. ; **er**, faire.
ENTRE-PLATTER. Entre-fl-at-t-er... **Entre**, mutuellement, réciproquement ; **fl**, caresse ; **at**, rad. d'*acte* ; **t**, harm. ; **er**, donner.
ENTR'ACTE..... Entr'-acte..... **Entr**, ce qui se place au milieu, ce qui sépare ; **acte**, grande division d'une pièce de théâtre.
ENTRE-COLONNE.. Entre-colonne.... **Entre** ce qui *sépare*, ce qui est au milieu ; **colonne**.
ENTRE-CÔTE..... Entre-côte..... **Entre**, ce qui s'étend au milieu, qui sépare ; **côte**.
ENTRE-DEUX.... Entre-deux..... **Entre**, ce qui sépare, qui est au milieu ; **deux**.
ENTREMETS..... Entre-mets..... **Entre**, ce qui sépare, qui se sert dans l'intervalle ; **mets**, ragoût, plat.
ENTREMISE..... Entre-mise..... **Entre**, ce qui se place au milieu ; **mise**, action, démarche, mission.
ENTRELIGNE..... Inter-ligne..... **Inter**, ce qui se place au milieu, qui sépare ; **ligne**.
ENTREPELLER.. Inter-pel-l-er.... **Inter**, qui se place au milieu, qui coupe ; **pel**, rad. d'*appeler*, nom ; **l**, harm. ; **er**, proférer.
ENTRERÈGNE... Inter-ré-gne..... **Inter**, qui se place au milieu, qui sépare ; **rè**, rad. de *roi* ; **gne**, rad. d'*agir*, fait, acte.
ENTRERROMPRE.. Inter-romp-re.... **Inter**, au milieu, dans le cours de ; **romp**, rad. de *rompre* ; **re**, mouvoir.
ENTERSTICE..... Inter-st-ice..... **Inter**, au milieu ; **st**, rad. d'*être* ; **ice**, ce qui est, ce qui a rapport.
ENTERVENIR..... Inter-ven-ir..... **Inter**, au milieu, sur le fait ; **ven**, rad. de *venue*, arrivée ; **ir**, mouvoir.
ENTREPRENDRE.. Entre-pr-en-d-re.. **Entre**, à travers ; **pr**, rad. de *prise*, manier, saisir ; **en**, rad. d'*agir* ; **d**, harm. ; **re**, aller.
ENTRELACER..... Entre-lac-er..... **Entre**, à travers. l'un dans l'autre ; **lac**, lien, **er**, mêler.
ENTRELARDER... Entre-lard-er.... **Entre**, au milieu, à travers ; **lard** ; **er**, piquer, engainer.
ENTREMÊLER..... Entre-mê-l-er.... **Entre**, au milieu, à travers ; **mê**, mi, milieu ; **l**, rad. de *lier* ; **er**, agiter.
INTERCALER..... Inter-cal-er..... **Inter**, au milieu, dans l'intervalle ; **cal**, chose plate ; **er**, pousser, glisser.
INTERVERTIR.... Inter-ver-t-ir.... **Inter**, au milieu, de place en place ; **ver**, rad. de *verser*, changement ; **t**, harm. ; **ir**, faire.
INTRODUIRE..... Intr-o-du-i-re.... **Intr**, au sein, parmi, au milieu ; **o**, harm. ; **du**, rad. de *conduite* ; **i**, harm ; **re**, faire
INTRIGUE..... Intr-igue..... **Intr**, à travers, en s'entrelaçant ; **igue**, rad. d'*agir*, acte.
INTRUS..... Intr-us..... **Intr**, au sein de, au milieu, à travers ; **u**, venu, qui est ; **s**, harm.
ENTREGENT..... Entre-gent..... **Entre**, à travers, au milieu ; **gent**, gentil.
ENTREMETTEUR.. Entre-me-t-t-eur.. **Entre** de l'un à l'autre ; **me**, rad. de *mettre*, *mission* ; **t**, harm. ; **teur**, acteur.
ENTREPOSER.... Entre-po-s-er.... **Entre**, au milieu, intermédiairement ; **po**, rad. de *pose* ; **s**, harm. ; **er**, mettre.
ENTRETENIR..... Entre-ten-ir..... **Entre**, pendant, à travers, au milieu ; **tenir**, garder, nourrir, occuper.
INTERCEDER..... Inter-ce-d-er..... **Inter**, de l'un à l'autre, au milieu ; **ce**, démarche, avance ; **d**, harm. ; **er**, *agir*, faire.
INTERMÉDIAIRE.. Inter-mé-di-aire.. **Inter**, parmi, de l'un à l'autre ; **mé**, milieu ; **di**, harm. ; **aire**, qui est, qui renferme.

Digitized by Google

HORS, *prép*..... Marque, exclusion, séparation, éloignement d'un point, d'un lieu, d'une époque, etc.
JUSQUE, *prép*... Marque le point où se termine, où peut parvenir une chose ; la limite des forces, des efforts, etc.
LOIN DE, *prép*.. A une grande distance de ; dans un lieu très-éloigné de.
MALGRÉ, *prép*.. Contre le gré, contre la volonté de ; en dépit de ; sans tenir compte de ; nonobstant.
MOYENNANT, *prép*. Au moyen ; à l'aide de ; par l'entremise, par l'intercession, l'intervention de. À condition que.
NONOBSTANT, *prép*. Sans avoir égard à ; sans tenir compte de ; sans considération pour ; sans s'arrêter à.
OUTRE, *prép*.... Au delà, de l'autre côté ; par delà ; plus loin que. Par-dessus ; de plus ; en sus.
PAR, *prép*..... Marque moyen, manière, instrument, agent, aide, entremise, ordre, motif pour faire une chose.
PENDANT, *prép*. Marque une durée déterminée, un certain espace de temps : dans le temps ; en attendant ; tandis.

ENTRE-BAÏLLER.. Entre-bhil-l-er... **Entre**, à moitié, un peu, médiocrement ; **baill**, rad. de *bailler*, ouverture ; **er**, faire.
ENTRELUIRE..... Entre-lu-i-re..... **Entre**, à demi, petitement, doucement, faiblement ; **lu**, rad. de *lueur* ; **i**, harm. ; **re**, jeter.
ENTREVOIR..... Entre-vo-ir..... **Entre**, à demi, presque pas, un instant, comme un éclair ; **vo**, rad. de *vue* ; **ir**, mouvoir.
ENTR'OUÏR..... Entr'ou-ir..... **Entr**, à demi, à moitié, imparfaitement ; **ou**, rad. d'*oreille* ; **ïr**, conduire, ouvrir.
ENTR'OUVRIR.... Entr'ouv-ir..... **Entr**, à demi, en partie, en petit ; **ouvr**, rad. d'*ouverture*, espace ; **ir**, faire.

Cette préposition, dans les branches si variées des accents de la France, paraît s'être prononcée surtout en INTRE, INTER, **ENTRE** ; le patois devers Lyon prononce encore INTR (**INTREMI**, *entre le milieu*). Cependant ENTRE paraît destiné à réunir l'unanimité dans la langue parlée, comme il la réunit déjà dans la langue écrite. Mais INTER et INTRE n'en demeurent pas moins encore retranchés dans certains mots composés, ainsi qu'on a pu s'en convaincre par les exemples ci-dessus.

HORS. *Hors*, Dict. .. Privation de ; excepté, à la réserve. (Hors d'ici. Hors-d'œuvre. Hors la loi. Hors d'affaire. Hors de soi. Hors de saison.)

Prépositions que concourt à former la préposition HORS.

HORMIS..... Hor-mis, *prép*..... Exclu de ; à l'exception, à la réserve ; excepté ; sauf.
DEHORS..... De-hors, *prép*., *adv*.... À la porte ; à l'extérieur ; extérieurement ; hors de l'enceinte. En pleine mer, au large.
EN DEHORS..... En-de-hors, *prép*..... Par dehors ; en apparence ; en public, publiquement ; outre ; au delà ; loin de l'enceinte de.
AU DEHORS..... Au-de-hors, *prép*..... À l'extérieur ; dans la partie en évidence de ; au point apparent ; avec l'apparence de.
DU DEHORS..... De-la-hors, *prép*..... Depuis l'extérieur ; de la partie extérieure ; en étant loin de dedans.

OUTRE. *Outre*, Dict. (Ou, *rad.* ; TRE, *rad. de* TRAVERS.)

La préposition OUTRE, en s'incorporant devant les mots, y ajoute la signification d'**Excès**, d'**Exagération violente**, d'**Extravagance**.

OUTRANCE..... Outr-ance..... **Outr**, avec excès, violence ; **ance**, ce qui est, qualité, substance.
OUTRER..... Outr-er..... **Outr**, avec excès, violence ; **er**, aller, agir.
OUTRAGER..... Outr-ager..... **Outr**, avec excès, violence ; **ager**, agir.
OUTRECUIDANT.. Outre-cui-d-ant... **Outre**, avec exagération ; **cuï**, rad. de *cuider*, estime, croyance ; **d**, harm. ; **ant**, qui est.
OUTRE-PASSER... Outre-pas-s-er.... **Outre**, au delà, par delà, avec excès ; **pas**, marche ; **s**, harm. ; **er**, porter.
OUTRE-MOITIÉ... Outre-mo-i-i-é... **Outre**, au delà, par delà ; **moi**, rad. de *milieu* ; **i**, rad. d'*acte* ; **i**, harm. ; **é**, ce qui est.
ULTÉRIEUR..... Ulter-i-eur..... **Ultér**, au delà, après ; **i**, harm. ; **eur**, qui agit, qui est.

EN OUTRE..... En-outre, *adv*..... De plus ; davantage ; d'ailleurs. — *Prép*. Par-dessus ; sans compter.

PAR..... (PAR *devient* PER *dans la combinaison*.) Marque fin, progrès. À travers, au milieu de ; en, dans ; durant, pendant.

Exemples des principaux rapports qu'exprime la préposition PAR :

MOYEN, MANIÈRE. — Disposer *par* tas. Saisir *par* le bras. Prendre *par* force.
AGENT, ENTREMISE, ORDRE, MOTIF. — Traiter *par* ambassade. Vendre *par* commissionnaire. De *par* le roi. Éclosir *par* droit.
MOUVEMENT, PASSAGE À TRAVERS. — Accessible *par* mille faibles. *Par* monts, *par* vaux, *par* chemins arrivèrent.
DURÉE, CONTINUITÉ. — Venir *par* la pluie ; *par* le beau temps. *Par* quarante ans et plus.

La préposition PAR ajoute généralement au sens primitif des mots avec lesquels elle se combine une idée de **Plein**, d'**Achevé** ; d'**Écartement** ; de **Pénétration à travers**.

PARACHEVER.... Par-a-chev-er .... **Par**, pleinement, complétement ; **a**, vers ; **chev**, chef, fini ; **er**, aller.
PARFAIRE..... Par-fa-re..... **Par**, pleinement, à fond ; **fai**, rad. de *faire* ; **re**, aller.
PARFONDRE..... Par-fo-n-d-re..... **Par**, pleinement, tout à fait ; **fo**, rad. de *fondre*, *fusion* ; **n**, rad. d'*agir* ; **d**, harm. ; **re**, aller.
PARFOURNIR.... Par-four-n-ir .... **Par**, complétement, en plein ; **four**, rad. de *fourrage*, provision ; **n**, rad. d'*agir* ; **ir**, faire.
PARFUMER..... Par-fum-er..... **Par**, pleinement, très-bien ; **fum**, odeur de ce qui brûle ; **er**, produire, répandre.

Digitized by Google

POUR, *prép*... Marque rapport d'échange, de remplacement, comparaison, correspondance, réciprocité et **proportion**; de destination, de cause, d'intention; il indique une fin, un projet, un penchant à.

PERSIFLER..... Per-sif-ler..... **Per**, tout à fait, en tout; **sifl**, rad. de *sifflet*; **er**, conduire.
PERVERTIR..... Per-ver-t-ir..... **Per**, complétement; **ver**, rad. de *verser*, tourner; **t**, rad. d'*acte*; **ir**, arriver.
PERFECTIONNER.. Per-fe-ct-ion-n-er. **Per**, tout à fait, pleinement; **fe**, rad. de *faire*; **etion**, action; **n**, harm.; **er**, chercher.
PERCLUS..... Per-cl-us..... **Per**, tout à fait, pleinement; **cl**, rad. de *clos*; **us**, produit, fait, terminé.
PERDURABLE.... Per-dur-able..... **Per**, tout à fait, longtemps; **dur**, rad. de *durer*, résistance; **able**, habile à.
PERMANENCE.... Per-man-ence.... **Per**, tout à fait, longtemps; **man**, rad. de *maison*, demeure; **ence**, situation, état.
PARCOURIR..... Par-cour-ir..... **Par**, à travers, çà et là; **cour**, course; **ir**, avoir, faire.
PARVENIR..... Par-ven-ir..... **Par**, à travers; **ven**, rad. de *venue*, arrivée; **ir**, mouvoir.
PARSEMER..... Par-sem-er..... **Par**, à travers, çà et là; **sem**, rad. de *semailles*; **er**, jeter.
ÉPARPILLER..... É-par-pill-er..... **É**, hors; **par**, à travers, çà et là; **pill**, rad. de *dépouille*, pouille; **er**, jeter.
PERFORER..... Per-fo-r-er..... **Per**, à travers, en pénétrant; **fo**, rad. de *fouir*, creux, fosse; **er**, faire.
PERSISTER..... Per-si-st-er..... **Per**, à travers, malgré; **si**, rad. de *siéger, seoir*; **st**, rad. d'*être*, debout; **er**, se tenir.
PERMUTER..... Per-mu-t-er..... **Per**, à travers, en échange; **mu**, rad. de *mouvoir*; **t**, rad. d'*acte*; **er**, faire.
PERSUADER..... Per-su-ad-er..... **Per**, à travers, en pénétrant; **su**, rad. de *conseil*; **ad**, terminaison; **er**, agir.
PARFILER..... Par-fil-er..... **Par**, à travers, çà et là; **fil**; **er**, jeter, tirer.
PERFIDE..... Per-fi-de..... **Per**, à travers, en foulant; **fi**, foi; **de**, terminaison *ide*, qui ve.
PERMÉABLE..... Per-mé-able..... **Per**, à travers, en filtrant; **mé**, rad. de *méat*, conduit; **able**, habile.
PARJURER..... Par-ju-r-er..... **Par**, à travers, en foulant; **ju**, rad. de *juste, juge*, droit; **r**, harm.; **er**, aller.
PERTURBATEUR.. Per-turb-at-eur.... **Per**, à travers, partout; **turb**, foule, rassemblement; **at**, rad. d'*acte*; **eur**, qui agit.
PERQUISITION... Per-qu-is-it-ion.... **Per**, à travers; **qu**, rad. de *quérir, quête*, recherche; **is**, rad. d'*agir*; **ition**, action.
PERSPICACITÉ.. Per-spic-ac-it-é.... **Per**, à travers; **spic**, rad. de *spectacle*, vue; **ac** vague; **it**, rad. d'*acte*; **é**, qualité, faculté.

Prépositions que concourt à former la préposition PAR.

PARMI..... Par-mi, *prép*..... (**Par**, à *travers*; **mi**, *milieu*.) Au milieu de; dans le nombre de; entre; dans la foule de.
PAR-DESSUS..... Par-de-s-sus, *prép*..... Sur; au delà; s'élevant, dominant sur; excédant, surpassant; outre; en sus; de surcroît.
PAR-DESSOUS..... Par-de-s-sous, *prép*..... Sous; au fond de; tout à fait dessous; plus bas que; à travers le dessous de.
AUPARAVANT..... Au-par-avant, *adv*..... *Inus. comme prép.* Avant; avant tout; tout d'abord; premièrement; en premier lieu.
PAR DEHORS..... Par-de-hors, *prép*..... Au delà de l'enceinte de; loin de l'intérieur; dans l'espace qu'on voit dehors; par l'extérieur.
PAR DEDANS..... Par-de-dans, *adv*..... A travers; au milieu; dans le cœur, dans l'intérieur. (Passer par dedans.)
PAR DERRIÈRE..... Par-de-rr-ière, *adv., prép.* Après; à la suite de; en arrière; sur les derrières; du côté opposé à ce qui est devant.
DE PAR..... De-par, *prép*..... Par l'ordre; par le commendement, par la vertu; au nom; sous les auspices; sous la foi de.
PAR DEVERS..... Par-de-vers, *prép*..... Auprès de, du côté de; dans le sein, dans la possession de.
PAR DELÀ..... Par-de-là, *prép*..... Plus loin; de l'autre côté de; en dépassant; plus avant que; par-dessus; entre; de surcroît.
PAR DEÇÀ..... Par-de-çà, *prép*..... De ce côté-ci de; du côté le plus proche de; en dedans de.
PAR APRÈS..... Par-a-près, *prép*..... *Peu usité.* Tout à fait derrière; loin à la suite de; beaucoup plus tard; trop tard.

POUR..... Quant à, en égard à; en considération; par rapport à; pendant, durant; dans le dessein de. Quoique, à raison de.

Exemples des principaux rapports qu'exprime la préposition POUR :

ÉCHANGE, REMPLACEMENT, RÉCIPROCITÉ. — Ils sont faits l'un *pour* l'autre. Mot *pour* mot. Joues *pour* moi. Amour *pour* amour.
COMPARAISON, CORRESPONDANCE, PROPORTION. — Bon *pour* lui. Il est trop savant *pour* moi. Compter *pour* rien. Assez *pour* tous.
DESTINATION, BUT, FIN. — Né *pour* le guerre. Prendre *pour* femme. Tronc *pour* les pauvres. *Pour* rire. *Pour* parler net.
CAUSE, MOTIF, INTENTION. — Il travaille *pour* tous les goûts. Promener *pour* sa santé. Semer *pour* recueillir.
PENCHANT À, CONSIDÉRATION À. — Faites cela *pour* moi. Par estime *pour* vous. Tendresse *pour* un enfant.
EU ÉGARD À. — *Pour* lui, je n'en réponds pas. *Pour* vous, vous réussirez. *Pour* cela, je m'en charge.
DURÉE, SUCCESSION DE TEMPS. — Je suis en voyage *pour* vingt jours. Il en a *pour* un an.

En s'incorporant aux mots, la préposition POUR ajoute à leur signification l'idée d'**Echange**, de **Remplacement**, de **But**, de **Destination**, de **Relation**, de **Correspondance**.

PRONOM..... Pro-nom..... **Pro**, pour, au lieu de, remplaçant; **nom**.
PROCUREUR..... Pro-cur-eur..... **Pro**, pour, au lieu de, à la place de; **cur**, rad. de *curer*, soin; **eur**, acteur, agent.
PROPITER..... Pro-fi-t-er..... **Pro**, pour; **fi**, rad. de *fait*; **t**, rad. d'*acte*; **er**, agir.
PROCONSUL..... Pro-co-n-sul..... **Pro**, pour, au lieu, à la place de; **consul** (**co**, avec, ensemble; **n**, harm.; **sul**, *conseil*).
PROPORTION.... Pro-por-tion..... **Pro**, pour, relativement; **por**, rad. de *part*, partie; **tion**, action, effet.
POURPARLER.... Pour-parl-er..... **Pour**, afin de, dans le but; **parl**, rad. de *parole*; **er**, émettre.
POURVOIR..... Pour-vo-ir..... **Pour**, au lieu de, à la place; **vo**, rad. de *vue*, regard; **ir**, mouvoir.
POURQUOI..... Pour-qu-oi..... **Pour**, afin de, dans le but de; **quoi**, quelque chose.

POUR entre encore dans la composition d'un grand nombre de mots, comme POURSUIVRE, POURPENDRE, POURTOUR, etc.; mais le sens qu'il y apporte paraît distinct de celui qu'il possède à l'état libre, et se rapproche volontiers du sens propre de la particule inséparable PRO, à laquelle dès lors il semble à propos de les renvoyer.

La préposition POUR ne sert à composer aucune préposition; elle concourt à former quelques **adverbes** et quelques conjonctions, qu'on trouvera au *Dictionnaire* sous leurs racines principales.

Digitized by Google

PRÈS, *prép* ..... Marque le rapport de proximité, de voisinage, de contiguïté, d'attenance; marque l'imminence.
PROCHE, *prép*... (Pr, *rad. de* près; oche, *qui tire vers.*) À proximité; auprès, dans le voisinage de; à deux doigts de.
SANS, *prép*..... Marque retranchement, exclusion, absence, privation, manque absolu, vide.
SAUF, *prép*..... Hormis; hors; excepté, à la réserve de. À condition; à la charge; pourvu que; sans blesser, etc.
SELON, *prép*.... Suivant; eu égard à; conformément à; à raison de; en proportion de; d'après; au compte de.
SOUS, *prép* .... Marque le rapport de situation, de position d'une chose qui est au bas d'une autre; de bas en haut; rapport d'infériorité en rang, en qualité, en attribution; de dépendance, d'humiliation.

PRÈS. *Pris.* Dict... (Pr, *rad. probable de* proche, premier, prendre, *etc.*) Tout contre, à côté; attenant; non loin; au bord; sur le point de.

Prépositions que concourt à former la préposition PRÈS.

APRÈS..... A-près, *prép*..... A la suite dans l'ordre des temps, faits, présences, places, etc.; derrière. Contre; en train de.
PAR APRÈS..... Par-a-près, *prép., adv.*. *Peu usité.* Tout à fait derrière; loin à la suite; beaucoup plus tard.
APRÈS..... Au-près, *prép*..... À côté de; tout proche de; autour de; sous la protection; dans l'esprit de; au prix de.
DE PRÈS..... De-près, *adv*..... D'une petite distance; tout à côté; non loin; sans s'éloigner; sans relâche.

SOUS..... Au bas, en bas. Avec, moyennant. À l'abri; à couvert. (Sous la protection, sous l'influence de. Sous enveloppe.)

Exemples des principaux rapports qu'exprime la préposition SOUS :

SITUATION, POSITION MOINS ÉLEVÉE, INFÉRIEURE. — *Sous* le joug. *Sous* la voûte. *Sous* le toit. Les îles *sous* le vent.
INFÉRIORITÉ, OBÉISSANCE, DÉPENDANCE. — *Sous* la loi conjugale. Votre avis, *sous* correction, semble bon. *Sous*-officier.

La préposition SOUS, en s'incorporant aux mots, y ajoute sa signification propre d'**Infériorité**, de **Dépendance**, d'**obéissance**, et quelquefois, par extension, celle d'**Amoindrissement**, de **Diminution**.

SOUS-LOUER.... Sous-lou-er..... **Sous**, au bas, inférieurement, en dépendent; **lou**, lieu; **er**, aller, prendre.
SOUS-ORDRE.... Sou-s-ordre..... **Sous**, avec dépendance, en seconde main; **ord**, rad. d'*ordonner;* **re**, term., chose.
SOUS-SECRÉTAIRE Sou-s-se-cr-ét-aire. **Sous**; **se**, à part; **cr**, rad. de *cerner*, cacher; **ét**, ce qui est; **aire**, qui renferme, reçoit.
SOUSIGNÉ..... Sou-s-sign-é..... **Sous**, au bas, au fond; **sign**, signe, marque; **é**, qui est, qui a fait.
SOUTIRER..... Sou-tir-er..... **Sou**, sous, par le bas, secrètement; **tir**, rad. de *tirer, tuire*; **er**, emener.
SOUBETTE.... Sou-me-t-t-re.... **Sou**, sous, au bas; **me**, rad. de *mener, main*; **t**, rad. d'*acte*; **t**, harm.; **re**, mouvoir, agir.
SOULEVER..... Sou-lev-er..... **Sou**, sous; **lev**, rad. de *lever*, mettre droit; **er**, mouvoir.
SOUMERGER..... Su-b-mer-g-er.... **Su**, sous, au fond; **b**, harm.; **mer**, mer, eau; **g**, rad. d'*agir;* **er**, pousser.
SUBSTANCE..... Su-b-st-ance..... **Su**, sous, eu fond; **b**, harm.; **st**, rad. d'*être*, debout; **ance**, ce qui est, chose, essence.
SUBSIDE..... Su-b-si-de..... **Su**, sous, fondamentalement, essentiellement; **b**, harm.; **si**, rad. de *seoir, assis;* **de**, ide.
SUBVENIR..... Su-b-ven-ir..... **Su**, sous, essentiellement; **b**, harm.; **ven**, rad. de *venir*, arrivée; **ir**, mouvoir.
SUCCÉDER..... Su-c-cé-d-er..... **Su**, sous, d'en bas; **c**, harm.; **cé**, rad. de *céder*, marche; **d**, harm.; **er**, faire.
SUCCINCT..... Su-c-cin-ct..... **Su**, sous, depuis le bas; **c**, harm.; **cin**, rad. de *ceindre*, ajuster, plier; **ct**, rad. d'*acte*.
SUCCOMBER..... Su-c-comb-er..... **Su**, sous, au fond; **c**, harm.; **comb**, combe, pente, chute, *en patois;* **er**, aller, jeter.
SUFFIRE..... So-f-fi-re..... **Su**, sous, au fond, essentiellement, généralement; **f**, harm.; **fi**, rad. de *faire;* **re**, aller.
SUGGÉRER..... Su-g-ger-er..... **Su**, sous; **g**, harm.; **gér**, rad. d'*agir;* **er**, mouvoir, mettre.
SUJET..... Su-jet..... **Su**, sous, au bas, dans le dépendance, **jet**, mis, placé, jeté.
SUPPLANTER.... Su-p-plant-er..... **Su**, sous, d'en bas, du fond, en secret; **p**, harm.; **plant**, chose debout, place; **er**, arriver.
SUPPLIER..... Su-p-pli-er..... **Su**, sous; **p**, harm.; **pli**, courbure, humiliation; **er**, aller, amener.
SUPPOSER..... Su-p-po-s-er..... **Su**, sous; **p**, harm.; **po**, assise, assiette, place; **s**, harm.; **er**, aller, mouvoir.
SUSPICION..... Su-sp-icion..... **Su**, sous, à travers, à demi; **sp**, rad. de *spectacle*, vue, sentiment; **icion**, rad. d'*action*.
SOUS-ENTENDRE. Sou-s-enten-d-re.. **Sous**, à demi, e moitié; **enten**, ouie; **d**, harm.; **re**, donner, aller.
SOURIRE..... Sou-ri-re..... **Sou**, un peu, à demi; **ri**, ris; **re**, se livrer à.
SOUBRESAUT.... Sou-b-re-saut..... **Sou**, petit; **b**, harm.; **re**, renouvelé souvent; **saut**, rad. de *saillir*, bond; **t**, rad. d'*acte*.
SOUPÇON..... Sou-p-çon..... **Sou**, sous, petite apparence, ombre, idée; **p**, rad. de *spectacle*, vue; **çon**, rad. d'*action*.
SUBDIVISER..... Su-b-di-vis-er.. **Su**, sous, de seconds main d'en bas; **b**, harm.; **di**, deux, plusieurs; **vis**, face; **er**, mettre.

La préposition SOUS, selon les accents des divers patois, s est prononcée généralement SOU ou SU. On la retrouve avec cette double forme dans les mots composés, comme dans SUJET, SUCCÉDER, SUPPLÉER; elle entraîne quelquefois le redoublement des consonnes devant lesquelles elle vient s'ajuster, comme dans SUPPLANTER, SUPPOSER, etc.; quelquefois même elle a occasionné l'intervention d'une lettre ou d'un son intermédiaire pour adoucir la trop discordante rencontre de la lettre initiale qui se combine avec elle, comme dans SUBMERGER, SUBSISTER, SUBVENIR, etc.

Prépositions que concourt à former la préposition SOUS.

SOUS..... Sous..... (Sou, su.)
DESSOUS..... De-s-sous. *prép*..... Marque situation, état d'une chose au bas d'une autre. — *S. m.* Côté d'en bas; le bas. Ébec.
AU-DESSOUS..... Au-de-s-sous, *prép*..... Plus bas; à un degré moindre; inférieur; obéissant, soumis, subordonné à; de moins de.
EN DESSOUS..... En-de-s-sous, *prép. adv.* Du côté de dessous; vers le dessous; vers la partie la plus basse; en biaisant; hypocritement.
PAR-DESSOUS..... Par-de-s-sous, *prép*..... Sous, au fond de; tout à fait au bas; plus bas que, à travers le dessous.
DE DESSOUS..... De-de-s-sous. *prép*..... Depuis le fond; du fond d'une chose située dans le plus bas; du bas, etc.

Digitized by Google

SUIVANT, *prép.* . Selon ; d'après ; conformément, eu égard à ; dans la direction ; dans la proportion de ; si on croit.
SUR, *prép.* ..... Marque rapport de situation, de position d'une chose qui est au haut d'une autre ; de supériorité ; rapport d'autorité, de prédominance ; d'influence de rang, de qualité ; d'ordre, etc. ; rapport de confiance, d'appui, de solidité, de support, d'assise ; du plus faible au plus fort.

SUR..... Parmi, au nombre, dans le nombre des ; touchant, à l'égard de ; durant, environ vers ; dans la direction de.

Exemples des principaux rapports qu'exprime la préposition SUR :

SITUATION, POSITION, ASSIETTE PLUS ÉLEVÉE. — Placer *sur* la table. Porter *sur* les colonnes. Hausser *sur* les pieds. *Surnager*
DOMINATION, PRÉPÉRENCE, INFLUENCE. — *Sur* mes justes remords tes pleurs ont prévalu. Veiller, régner *sur.*
CONFIANCE, APPUI, SUPPORT. — S'en remettre, comptez *sur* la fidélité. *Sur* l'honneur. Promener ses désirs *sur* l'avenir.
À L'ÉGARD DE, TOUCHANT, CONCERNANT. — *Sur* un secret tenir la langue enchaînée. Ils parlent jargon *sur* de certaines femmes.
INSTANT, MOMENT DE LA DURÉE. — Attraper *sur* le fait. Tuer *sur* le coup.

La préposition SUR, en s'incorporant devant les mots, y ajoute une idée de **Situation en haut**, de **Position dans la partie la plus élevée d'une chose**, de **Prééminence**, de **Transcendance**, d'**Excès.**

SUPERPOSER....	Super-po-s-er....	**Super**, sur, le long du haut, du dessus ; **po**, rad. de *poser*, place ; **s**, harm. ; **er**, mettre.
SUPERFICIE.....	Super-fi-ci-e.....	**Super**, sur, couche, étendue au haut ; **fi**, rad. de *faire*, face, flanc ; **e**. rad. d'*acte*; **ie**, qui est
SUPERFLU.....	Super-fl-u.....	**Super**, sur, du haut des bords, outre les bords ; **fl**. rad. de *fluer* ; **u**, enflé, plein.
SUPERFIN.....	Super-fin.....	**Super**, sur, extrêmement, qui dépasse, par-dessus ; **fin.**
SUPÉRIEUR.....	Supér-i-eur.....	**Supér**. sur, plus haut, plus élevé que ; **i**, harm. ; **eur**, qui est, celui qui est, qui agit.
SUPERLATIF....	Super-lat-if.....	**Super**, sur, le plus, au dernier degré ; **lat**, rad. de *relation*, port ; **if**, qui sert.
SUPRÊME.....	Supr-ême.....	**Supr**. sur, le plus, au plus haut ; **ême**, emmi, qui est au sein, au milieu, au cœur.
SUPRÉMATIE.....	Supr-ém-at-ie....	**Supr**, le plus, au plus haut ; **ém**, excellent, profond ; **at**, rad. d'*acte*; **ie**, ce qui concourt à.
SURAJOUTER....	Sur-a-jou-t-er....	**Sur**, en haut, à l'excès, **a**. vers, contre ; **jou**. juste, joint, près ; **t**. rad. d'*acte*; **er**, mettre
SURBAISSER.....	Sur-bais-s-er....	**Sur**, vers le haut, dessus ; **bais**, rad. de *bas* ; **s**, harm. ; **er**, faire.
SURCHARGER....	Sur-char-g-er....	**Sur**, au haut, dessus, à l'excès ; **char**, voiture, transport ; **g**, rad. d'*agir* ; **er**, mettre.
SURCHAUFFER...	Sur-chau-ff-er...	**Sur**, à l'excès, au dernier degré ; **chau**, chaud, chaleur ; **ff**. harm. ; **er**, faire.
SURCROÎT.....	Sur-cr-oît.....	**Sur**, par-dessus, outre, au delà ; **cr**, rad. de *croissance* ; **oît**, rad. d'*acte*, fait.
SURDENT.....	Sur-dent.....	**Sur**, par-dessus, outre ; **dent.**
SURDOS.....	Sur-dos.....	**Sur**, par-dessus, par le haut ; **dos.**
SURENCHÉRIR...	Sur-en-chér-ir....	**Sur**, en sus, plus ; **en**, dans ; **chér**, rad. de *quérir*, cherche, offre de prix ; **ir**, mettre.
SURFAIRE.....	Sur-fa-i-re.....	**Sur**, à l'excès, outre mesure ; **fai**, rad. de *faire* ; **re**, mettre, aller.
SURFACE.....	Sur-fac-e.....	**Sur**, par-dessus, ce qui couvre ; **face**, côté, couche, flanc, étendue.
SURGIR.....	Sur-g-ir.....	**Sur**, debout, au point le plus élevé, en haut ; **g**, rad. d'*agir*, mouvoir ; **ir**, aller, *faire.*
SURHUMAIN.....	Sur-hum-ain.....	**Sur**, outre, en position plus élevée que ; **hum**. rad. d'*homme* ; **ain**. qui tient à, partisan.
SURHAUSSER....	Sur-hau-ss-er....	**Sur**, par-dessus, en haut ; **hau**, haut, élevé ; **ss**, rad. d'*ist*, d'*agir*. fait ; **er**, mouvoir.
SURINTENDANT..	Sur-in-ten-d-ant..	**Sur**, en position plus élevée que ; **in**, sur ; **ten**, rad. d'*attention* ; **d**. harm. ; **ant**, qui est.
SURMONTER.....	Sur-mont-er.....	**Sur**, par delà, à travers, en haut de ; **mont**, élévation, éminence ; **er**, aller.
SURNAGER.....	Sur-na-g-er.....	**Sur**, par-dessus, au haut ; **na**. rad. de *nef* ; **g**. rad. d'*agir* ; **er**, aller.
SURNOM.....	Sur-nom.....	**Sur**, outre, en outre, par surcroît ; **nom**, appellation, désignation par la voix.
SURNATUREL....	Sur-n-at-ur-el....	**Sur**, en outre, qui dépasse ; **n**. rad. de *né*, *nature* ; **at**, rad. d'*acte* ; **ur**, reste ; **el**. relatif.
SURPRENDRE....	Sur-pr-en-d-re....	**Sur**, au moment, pendant que ; **pr**. rad. de *prise* ; **en**. rad. d'*agir* ; **d**, harm. ; **re**, aller.
SURPASSER.....	Sur-pas-s-er.....	**Sur**, au point le plus élevé, le plus éminent ; **pas**, mouvement, marche ; **s**, harm. ; **er**, aller.
SURSAUT.....	Sur-sau-t.....	**Sur**, au moment, subitement ; **sau**, rad. de *saillir*, bond ; **t**, rad. d'*acte.*
SURVEILLER....	Sur-ve-ill-er.....	**Sur**, vers, dans la direction de ; **ve**, vue ; **ill**, étendue ; **er**, mener.
SURVIVRE.....	Sur-vi-v-re.....	**Sur**, après, plus longtemps, plus haut dans le temps ; **vi**, vie ; **v**, harm. ; **re**, mener.
SURVENIR.....	Sur-ven-ir.....	**Sur**, durant, pendant, au milieu d'une action ; **ven**, rad. de *venue*, arrivée ; **ir**, faire.
SUSPENDRE.....	Sus-pen-d-re.....	**Sus**, sur, en l'air, au haut, contre ; **pen**, rad. de *pendre*, mise en l'air ; **d**, harm. ; **re**, aller.
SUSCITER.....	Sus-cit-er.....	**Sus**, sur, debout, contre ; **cit**, rad. de *citer*, appel ; **er**, agiter.
SUSDIT.....	Sus-di-t.....	**Sus**, sur, plus haut, auparavant ; **di** rad. de *dire*, mention ; **t**, rad. d'*acte.*
SUSCRIPTION....	Sus-cri-p-tion....	**Sus**, sur, en haut, par en haut ; **cri**, écrit ; **p**, harm. ; **tion**. rad. d'*action.*
SUSCEPTIBLE....	Sus-cep-t-ible....	**Sus**, sur, à l'excès, vivement ; **cep**, rad. de *capter*, saisir ; **t**, rad. d'*acte* ; **ible**, habile.

La préposition originaire SUPER, devenue successivement SUPRE, SUR, puis SUS, se retrouve et se conserve dans ces transformations principales dans les mots composés, comme on peut s'en convaincre en étudiant le tableau ci-dessus.

Prépositions que concourt à former la préposition SUR.

SUR.....	Sur.....	(SUPER, SUPRE, SUR, SUS.)
SUS.....	Sus. *prép*.....	*Sus.* Contre ; en se dirigeant vers. (Courir sus.)
SUS.....	Sus, *interj*.....	Debout ! lever-vous ! s'lons ! alerte ! çà, courage ! vite !
EN SUS.....	En-sus, *prép*.....	Au delà ; au-dessus ; de plus ; en outre ; par surcroît. (Moitié, tiers, quart en sus, etc.)
DESSUS.....	De-s-sus, *prép.*, *adv*...	Marque domination d'une chose au haut d'une autre, de manière à couvrir ; côté supérieur.
AU-DESSUS.....	Au-de-s-sus, *prép.*, *adv.*	Plus haut ; en rang supérieur à ; qui commande ; plus élevé que ; surpassant ; excédant.
EN DESSUS.....	En-de-s-sus, *prép.*, *adv.*	Du côté du dessus ; par le haut ; par le point le plus élevé.
PAR-DESSUS.....	Par-de-s-sus, *prép* , *adv.*	Sur ; au delà ; au-dessus ; dominant, surpassant ; dépassant ; outre. (Par-dessus toutes choses.)
DE DESSUS.....	De-de-s-sus, *prép*	Depuis le dessus ; du haut de ; du point le plus élevé de. (De dessus le toit.)

Digitized by Google

TOUCHANT, *prép.* Au sujet de ; concernant ; sur le point ; quant à ; relativement à ; par rapport à.
VERS, *prép*..... Du côté, dans la direction de ; tirant à ; aux environs ; environ ; à peu près ; près de ; proche de.
VIS-À-VIS, *prép*. En face, à l'opposite de ; devant ; regardant.
VOICI. *prép*..... Voyez ici ; voyez près de ce lieu ; près de nous ; écoutez ; je vais énoncer. Bientôt ; enfin.
VOILÀ, *prép*.... Voyez là ; voyez un peu loin ; là-bas ; telles sont les choses que ; je viens d'énoncer, de dire, etc.

VERS. *Vers*. Dict. ... Auprès ; non loin de. (Vers le nord. Envoyer vers quelqu'un. Vers le printemps.)

Prépositions que concourt à former la préposition VERS.

DEVERS. ..... De-vers, *prép*..... Du côté de ; auprès de ; dans les environs, autour ; dans le voisinage ; chez.
PAR DEVERS..... Par-de-vers, *prép*..... Dans le sein, dans la possession de ; auprès de. (Par devers lui ; par devers le juge.)
ENVERS..... En-vers, *prép*..... À l'égard ; à l'endroit de ; quant à ; pour, relativement à ; à l'encontre de.
À L'ENVERS..... À-l'-en-vers, *prép., adv*. Du mauvais côté ; au rebours ; du côté des coutures d'un vêtement ; sens devant derrière.
AU REVERS. ..... Au-re-vers, *prép*..... SUR LE REVERS. À REVERS. Sur le côté opposé ; par delà ; par derrière ; par les flancs.
EN TRAVERS..... En-tra-vers, *prép., adv*. D'un côté à l'autre d'une largeur ; en coupant par le milieu.
AU TRAVERS. ..... Au-tra-vers, *prép*..... À TRAVERS. Au milieu, par le milieu ; en barrant d'un point à l'autre.

La préposition VERS, dans le sens de **Face**, **Plan incliné**, **Penchant**, **Pente**, **Direction**, forme la racine d'un grand nombre de mots composés dont la liste et la décomposition se trouvent dans le corps du Dictionnaire.

Digitized by Google

SECONDE PARTIE.

DES PARTICULES INSÉPARABLES OU DES RADICAUX

AB, CO, DÉ, DI, É, IN, OB, PRÉ, PRO, RE, SÉ, TRANS, BA, CA,

INUSITÉS A L'ÉTAT LIBRE ET SANS SIGNIFICATION ACTIVE EN DEHORS DES MOTS COMPOSÉS.

La particule inséparable **AB**, en s'incorporant aux mots, y ajoute la signification d'**Éloignement**, d'**Extraction** d'**Écart**, d'**Isolement**.

AB.....	**ABNÉGATION**....	Ab-n-ég-ation....	**Ab**, loin; **n**, rad. de *non*; **ég**, rad. d'*agir*; **ation**, action.
	ABERRATION....	Ab-err-ation.....	**Ab**, loin; **err**, marche de côté et d'autre; **r**, harm.; **ation**, action.
	ABSTINENCE....	Ab-s-tin-ence....	**Ab**, loin; **s**, harm.; **tin**, rad. de *tenir*, frein; **ence**, qualité, manière d'être.
	ABUS.....	Ab-us.....	**Ab**, loin de; **us**, usage, habitude.
	ABROGER.....	Ab-rog-er.....	**Ab**, loin; **rog**, rad. d'*interroger*, demande; **er**, mettre.
	ABRUPT.....	Ab-ru-p-t.....	**Ab**, loin, profondément; **ru**, rompu, coupé; **p**, harm.; **t**, rad. d'*acte*, fait.
	ABSCISSION....	Ab-s-ci-s-sion....	**Ab**, loin; **s**, harm.; **ci**, rad. de *cisem*, coupé; **s**, harm.; **sion**, action.
	ABSENCE.....	Ab-s-ence.....	**Ab**, loin; **s**, harm.; **ence**, ce qui est, qualité de ce qui est, essence.
	ABSOUDRE.....	Ab-sou-d-re.....	**Ab**, d'avec; **sou**, rad. de *soluble*, bris d'un lien; **d**, harm.; **re**, faire.
	ABJURER.....	Ab-ju-r-er.....	**Ab**, loin; **ju**, rad. de *juste*, droit, lien; **r**, harm.; **er**, aller.
	ABORTIF.....	Ab-or-t-if.....	**Ab**, loin; **or**, rad. d'*orient*, sortie; **t**, rad. d'*acte*; **if**, qui vient, qui sert à.
	ABHORRER.....	Ab-hor-r-er.....	**Ab**, loin; **hor**, rad. d'*horreur*, effroi; **r**, harm.; **er**, aller, reculer.
	ABJECT.....	Ab-je-ct.....	**Ab**, loin; **je**, rad. de *jeter*; **ct**, rad. d'*acte*.
	ABSOLU.....	Ab-sol-u.....	**Ab**, loin, isolé; **sol**, rad. de *soluble*, bris d'un lien; **u**, qui est, plein.
	ABSTENIR.....	Ab-s-ten-ir.....	**Ab**, loin; **s**, harm.; **ten**, rad. de *tenir*, retenue; **ir**, être, demeurer.
	ABSTRACTION....	Ab-s-tr-action....	**Ab**, loin; **s**, harm.; **tr**, rad. de *tirer*, tir, arrachement; **action**.
	ABSURDE.....	Ab-s-u-r-de.....	**Ab**, loin; **s**, harm.; **u**, rad. d'*oreille*, ou; **r**, harm.; **de**, terminaison en *ide*.

La particule inséparable **CO**, en s'incorporant aux mots, y ajoute la signification d'**Association**, d'**Accord**, de **Mise en masse**, de **Rassemblement**, d'**Adjonction**, de **Centralisation**.

CO.....	**COOPÉRER**.....	Co-opér-er.....	**Co**, avec, ensemble; **opér**, œuvre; **er**, faire.
	CORRESPONDRE..	Co-r-re-spon-d-re..	**Co**, avec, ensemble; **r**, harm; **re**, de l'un à l'autre; **spon**; **d**, harm.; **re**, faire.
	CORRELATIF....	Co-r-re-lat-if.....	**Co**, avec; **r**, harm., **ré**, mutuellement, réciproquement; **lat**, port, face; **if**, qui sert.
	COASSOCIER....	Co-a-s-soc-i-er....	**Co**, avec; **a**, vers un but; **s**, harm.; **soc**, rad. de *société*; **i**, harm.; **er**, aller.
	COETERNEL.....	Co-éter-n-el.....	**Co**, avec, ensemble; **éter**, être; **n**, rad. d'*agir*; **el**, qui a rapport, propre à.
	COHABITER.....	Co-hab-it-er.....	**Co**, avec, ensemble; **hab**, rad. d'*avoir*; **it**, rad. d'*acte*; **er**, aller.
	COÏNCIDENT.....	Co-in-ci-d-ent....	**Co**, avec; **in**, en, sur; **cl**, rad. de *cas*, chute, tombée; **d**, harm.; **ent**, qui a la qualité.
	COMPAGNE.....	Co-m-pa-gne.....	**Co**, avec; **m**, harm; **pa**, rad. de *pays*; **gne**, rad. d'*agir*.
	COMBINER.....	Co-m-bi-n-er.....	**Co**, avec; **m**, harm.; **bi**, deux; **n**, rad. d'*agir*, fait; **er**, mettre, mouvoir.
	COMBAT.....	Co-m-bat.....	**Co**, avec, contre; **ba**, rad. de *battre*, coup; **t**, rad. d'*acte*.
	CONSTITUTION..	Co-n-st-it-ut-ion..	**Co**, avec; **n**, harm.; **st**, rad. d'*être*, établissement; **it**, rad. d'*acte*, fait; **ution**, action.
	CONCITOYEN....	Co-n-cit-oy-en....	**Co**, avec; **n**, harm.; **cit**, rad. de *cité*; **o**, harm.; **yen**, **ien**, qui fait partie, membre.
	CONCOURIR.....	Co-n-cour-ir.....	**Co**, avec; **n**, harm; **cour**, élan, course; **ir**, aller.
	CONCESSION.....	Co-n-ce-s-sion....	**Co**, avec; **n**, harm; **cé**, rad. de *céder*, marche; **s**, harm.; **sion**, action.
	CONCASSER.....	Co-n-cas-s-er.....	**Co**, avec; **n**, harm.; **cas**, rad. de *casser*, bris; **er**, mettre.
	COLLÈGE.....	Co-l-lé-ge.....	**Co**, avec; **l**, harm.; **lé**, rad. de *lire*, élire; **ge**, rad. d'*agir*, chose faite.
	COLLÈGUE.....	Co-l-lè-gue.....	**Co**, avec, **l**, harm; **lè**, rad. de *legs*, *léguer*, choix; **gue**, rad. d'*agir*, fait, devenu.
	COACCUSÉ.....	Co-a-c-cus-é.....	**Co**, avec; **a**, vers un but; **c**, harm; **cus**, cause; **é**, qui est.
	COAGULER.....	Co-a-gul-er.....	**Co**, avec; **a**, activement; **gul**, glue; **er**, attacher.
	COALISER.....	Co-al-is-er.....	**Co**, avec; **al**, relatif à; **is**, rad. d'*agir*; **er**.
	COHUE.....	Co-hue.....	**Co**, avec, amas; **hue**, cri de huée.
	COACTIF.....	Co-act-if.....	**Co**, avec, contre; **act**, rad. d'*agir*, presser; **if**, qui sert à.
	COERCITIF.....	Co-erc-it-if.....	**Co**, avec; **erc**; **it**, rad. d'*acte*; **if**, qui sert à.
	COMPLET.....	Co-m-pl-et.....	**Co**, avec; **m**, harm.; **pl**, rad. de *plein*, **et**, qui est.

Digitized by Google

COMBLER.....	Co-m-bl-er.....	**Co**, avec; **m**, harm; **bl**, plein; **er**, mettre.
COMPULSER.....	Co-m-puls-er....	**Co**, avec, au milieu; **m**, harm.; **pulser**, pousser.
COMPRIMER.....	Co-m-pr-im-er....	**Co**, avec, sur; **m**, harm; **pr**, rad. de *pressé*, poids; **im**, rad. d'*agir*; **er**, faire.
COMPILER.....	Co-m-pil-er.....	**Co**, avec, sur; **m**, harm; **pil**, pile; **er**, mettre.
CUMULER.....	Cu-m-ul-er.....	**Cu**, avec, sur, en tas; **m**, harm.; **ul**; **er**, mettre.
CONCLURE.....	Co-n-cl-u-re....	**Co**, avec, à l'aide de; **n**, harm.; **cl**, rad. de *clos*; **u**, harm.; **re**, faire.
CONDENSER.....	Co-n-dens-er....	**Co**, avec, sur; **n**, harm.; **dens**, dense; **er**, mettre.
CONCEVOIR.....	Co-n-cev-oir.....	**Co**, avec, ensemble, **n**, harm.; **cev**, rad. de *capter*, prendre; **oir**, aller
COLLIGER.....	Co-l-li-g-er.....	**Co**, avec, ensemble; **l**, harm.; **li**, rad. de *lier*, attache; **g**, rad. d'*agir*; **er**, mettre.
COLLECTE.....	Co-l-le-ct-e.....	**Co**, avec, ensemble; **l**, harm.; **le**, rad. de *lier*, masse; **cte**, rad. d'*acte*.
CORRIGER.....	Co-r-ri-g-er.....	**Co**, avec, sur; **r**, harm.; **r**, rad. de *regir*, rang, droit; **iger**, agir, faire.
COMMODE.....	Co-m-mo-d-e.....	**Co**, avec, convenablement; **m**, harm.; **mo**, rad. de *mouvement*, pli; **de**, harm.
CORROBORER....	Co-r-rob-or-er....	**Co**, avec; **r**, harm.; **rob**, rad. de *robur*, force; **or**, *eur*, acteur; **er**, faire, mettre

La particule inséparable DÉ, en s'incorporant aux mots, y ajoute le plus communément l'idée de **Renversement**, d'**Anéantissement**, de **Contradiction**, de **Négation**, d'**Action en sens contraire**; et de plus, par extension, l'idée d'une **Séparation**, d'un **Isolement** qui sert à exprimer la **Mise en vue**, l'**Exposition**, l'**Extraction**, l'**Eloignement**. Dans ce sens, elle n'est pas sans quelques rapports avec la particule DI ou DIS (*V.* cette dernière.)

DÉ..... DÉCOMPOSER....	Dé-co-m-pos-er...	**De**, en sens inverse; **co**, avec, ensemble; **m**, harm.; **po**, pose, place; **s**, harm.; **er**, faire.
DÉCAMPER.....	Dé-camp-er.....	**De**, tout au contraire de; **camp**; **er**, faire, établir.
DÉCHAÎNER.....	Dé-chaîn-er.....	**Dé**, en sens inverse de; **chain**, chaine, lien; **er**, mettre.
DÉCOUDRE.....	Dé-cou-d-re.....	**Dé**, contradiction à; **cou**, rad. de *coudre*; **d**, harm.; **re**, faire.
DÉCRÉDITER....	Dé-cr-é-dit-er....	**Dé**, le contraire de; **cr**, rad. de *croyance, croître*; **é**, au loin; **d**, harm.; **iter**, rad. d'*agiter*.
DÉDAIGNER.....	Dé-daign-er.....	**Dé**, non, pas du tout; **daign**, digne; **er**, avoir.
DÉFAIRE.....	Dé-fai-re.....	**Dé**, le contraire de; **faire**.
DÉMANTELER....	Dé-mantel-er....	**Dé**, le contraire de; **mantel**, manteau, enceinte; **er**, faire.
DÉMEMBRER.....	Dé-membr-er....	**Dé**, le contraire de; **membr**, membre; **er**, faire.
DÉFRICHER.....	Dé-frich-er.....	**Dé**, destruction de; **frich**, broussailles; **er**, faire.
DÉGARNIR.....	Dé-garn-ir.....	**Dé**, hors, le contraire de; **garnir**.
DÉMONTER.....	Dé-mont-er.....	**Dé**, le contraire de; **monter**, ajuster, assembler.
DÉPEUPLER.....	Dé-peupl-er.....	**Dé**, le contraire de; **peupler**.
DÉRAISONNER...	Dé-raison-n-er....	**De**, le contraire de; **r**, rad. de *regir*, droit; **aison**, action; **n**, harm.; **er**, faire.

DÉ, dans le sens d'**Isolement**, de **Mise en vue**, d'**Extraction**, dérive peut-être de DE, préposition d'**Origine**, et d'É, EX, particule d'**Isolement**, d'**Expulsion**.

DÉBOURSER.....	Dé-bours-er.....	**Dé**, hors; **bours**, bourse; **er**, mettre.
DÉFROQUER.....	Dé-froqu-er.....	**Dé**, à bas; **froqu**, froc; **er**, mettre, jeter.
DÉLÉGUER.....	Dé-lé-g-u-er.....	**Dé**, hors, loin; **lé**, rad. de *lire*, élire; **gu**, rad. d'*agir*; **er**, faire.
DÉJEUNER.....	Dé-jeun-er.....	**Dé**, hors; **jeun**, qualité de celui qui jeûne; **er**, faire, mettre.
DÉFENSORCELER.	Dé-s-en-sor-c-el-er.	**Dé**, hors; **s**, harm.; **en**, en; **sor**, sort jeté; **c**, rad. d'*agir*; **el**, relatif; **er**, aller, mettre.
DÉGAGER.....	Dé-gag-er.....	**Dé**, hors; **ga**, rad. de *gain*, gage; **g**, rad. d'*agir*; **er**, mettre, faire.
DÉVOUER.....	Dé-vou-er.....	**Dé**, hors; **vou**, vœu, volonté; **er**, faire, mettre.
DÉPENSER.....	Dé-pens-er.....	**Dé**, hors; **pens**, rad. de *répandre*; **s**, harm.; **er**, mettre.
DÉTOURNER.....	Dé-tour-n-er.....	**Dé**, hors, de côté; **tour**, rond, enceinte; **n**, rad. d'*agir*; **er**, mouvoir.
DESSÉCHER.....	De-s-séch-er.....	**Dé**, tout à fait; **s**, harm.; **séch**, sec; **er**, faire, devenir.
DÉNOMMER.....	Dé-nom-m-er.....	**Dé**, hors, en public; **nom**; **m**, harm.; **er**, mettre, donner.
DÉPEINDRE.....	De-pein-d-re.....	**Dé**, hors, en public; **pe** rad. de *peinture*; **in**, rad. d'*agir*; **d**, harm.; **re** mettre, faire.
DÉBONNAIRE..	De-bon-n-aire....	**Dé**, hors, en dehors; **bon**; **n** harm.; **aire**, qui contient, qui renferme.

DI, DIS, paraît être une corruption de DÉ dans les exemples suivants :

DIFFAMER.....	Di-f-fam-er.....	**Di**, le contraire; **f**, harm.; **fam**, bruit, nom; **er**, donner, mouvoir.
DIFFICILE.....	Di-f-fic-ile.....	**Di**, non pas; **f**, harm.; **fi**, rad. de *faire*; **c**, rad. d'*agir*; **ile**, ce qui est.
DIFFORME.....	Di-f-forme.....	**Di**, sans, en renversant; **f**, harm.; **forme**.
DISCONTINUER...	Di-s-con-tin-u-er...	**Di**, le contraire, non pas; **s**, harm.; **continu**; **er**, mettre, aller.
DISCORDE.....	Di-s-cor-de.....	**Di**, le contraire de; **s**, harm; **cor**, cœur; **de**, harm.
DISCOURTOIS....	Di-s-cour-t-ois....	**Di**, le contraire de; **s**, harm.; **cour**, rad. de *courtiser*; **t** rad. d'*acte*; **ois**, qui est.
DISCRÉDIT.....	Dis-cré-d-it.....	**Di**, le contraire de; **s**, harm.; **cr**, rad. de *croire*; **é**, au loin; **d**, harm.; **it**, rad. d'*acte*
DISCULPER.....	Di-s-culp-er.....	**Di**, le contraire de; **s**, harm.; **culp**, faute; **er**, faire, mettre.
DISGRÂCE.....	Di-s-gr-âce.....	**Di**, le contraire de; **s**, harm.; **gr**, rad. de *gre*, faveur; **âce**, tirant vers.
DISJOINT.....	Di-s-jo-int.....	**Di**, le contraire de; **s**, harm; **jo**, rad. de *joindre*, lien; **in**, rad. d'*agir*; **t**, rad. d'*acte*.
DISPARAÎTRE....	Di-s-par-ût-re....	**Di**, le contraire de; **s**, harm.; **paraître**.
DISPROPORTION..	Di-s-pro-por-tion..	**Di**, le contraire de; **s**, harm; **pro**, selon; **por**, part, membre; **tion**, action.

Digitized by Google

La particule inséparable DI ou DIS, en s'incorporant avec les mots, y ajoute la signification de **Multiplicité**, d'**Éparpillement**, d'**Effusion çà et là**.

di.....	**DILACÉRER**.....	Di-lac-ér-er.....	**DI**, çà et là, de tous côtés; **lac**, lien, débris, pièces; **ér**; **er**, aller, mettre en.
	DILIGENT.....	Di-li-g-ent.....	**DI**, de tous côtés, à la fois; **li**, rad. de *lier*, assembler, liguer; **g**, rad. d'*agir*; **ent**, qui est.
	DIMINUER.....	Di-min-u-er.....	**DI**, de tous côtés, çà et là; **min**, rad. de *menu*; **u**, harm.; **er**, aller, devenir.
	DIVERS.....	Di-vers.....	**DI**, de tous côtés, çà et là; **ver**, rad. de *varier*, *varié*; **s**, harm.
	DIVAGUER.....	Di-vag-u-er.....	**DI**, de tous côtés, çà et là; **vag**, vague, flottant, irrésolu; **u**, harm.; **er**, aller.
	DIVISER.....	Di-vis-er.....	**DI**, deux, plusieurs; **vi**, vue, face, côté; **s**, harm.; **er**, mettre, disposer.
	DIVULGUER.....	Di-vul-gu-er.....	**DI**, de tous côtés, çà et là; **vul**, rad. de *multiple*, *vulgaire*; **gu**, rad. d'*agir*; **er**, mouvoir.
dis.....	**DISPENDIEUX**....	Dis-s-pen-d-i-eux..	**DI**, de tous côtés; **s**, harm.; **pen**, rad. d'*épandre*; **d**, harm., **i**, harm.; **eux**, qui contient.
	DISPONIBLE.....	Dis-s-po-n-ible.....	**DI**, à plusieurs choses; **s**, harm.; **po**, rad. de *poser*, place, emploi; **n**, harm.; **ible**, habile.
	DISPUTER.....	Dis-s-put-er.....	**DI**, de tous côtés; **s**, harm.; **pu**, rad. de *pousser*, puissance, pensée; **t**, rad. d'*acte*; **er**, faire.
	DISSIDENCE.....	Dis-s-i-d-ence.....	**DI**, deux, plusieurs; **s**, harm.; **si**, rad. de *seoir*, assis; **d**, harm.; **ence**, ce qui est
	DISTENDRE.....	Dis-s-ten-d-re.....	**DI**, de plusieurs côtés, **ten**, rad. de *tendre*, tir; **d**, harm.; **re**, mouvoir.
	DISTILLER.....	Di-stil-l-er.....	**DI**, a travers plusieurs; **still**, chute goutte à goutte; **l**, harm.; **er**, mettre, donner.

La particule inséparable É ou EX, en s'incorporant avec les mots, y ajoute la signification d'**Arrachement**, d'**Extraction**, de **Dérivation**, de **Mise en relief**. (*V.* la préposition EN.)

é.....	**ÉBARBER**.....	É-barb-er.....	**E**, hors, de côté, à l'écart; **barb**, barbe; **er**, mettre.
	ÉBOURRIFFER..	É-bourr-iff-er....	**É**, hors; **bourr**, bourre; **iff**, rad. de *souffle*, vent; **er**, aller, mettre.
	ÉBRANCHER.....	É-branch-er.....	**É**, hors; **branch**, branche; **er**, mettre, couper.
	ÉFFILER.....	E-f-fil-er.....	**E**, hors; **f**, harm.; **fil**; **er**, mettre.
	ÉFFLEURER.....	E-f-fleur-er.....	**E**, hors, au-dessus; **f**, harm.; **fleur**; **er**, passer.
	ÉFFEUILLER.....	E-f-feuill-er.....	**E**, hors; **f**, harm.; **feuill**, feuille; **er**, mettre, tirer.
	ÉFFLANQUER....	E-f-flanqu-er.....	**E**, hors; **f**, harm.; **flanqu**, flanc, côté; **er**, mettre.
	ESSOUFFLER.....	E-s-souffl-er.....	**E**, hors; **s**, harm.; **souffl**, vent; **er**, faire, rendre.
	ÉBATTRE.....	É-bat-t-re.....	**É**, hors; **bat**, rad. de *battre*; **t**, harm.; **re**, aller, se livrer à
ex.....	**EXACTION**.....	Ex-action.....	**Ex**, hors; **action**, pression, oppression.
	EXALTER.....	Ex-alt-er.....	**Ex**, hors; **alt**, haut; **er**, ravir, enlever.
	EXHALER.....	Ex-hal-er.....	**Ex**, hors; **hal**, rad. d'*haleine*, souffle; **er**, mettre.
	EXPOSER.....	Ex-pos-er.....	**Ex**, hors; **po**, rad. de *poser*, place, lieu; **s**, harm.; **er**, mettre.
	EXTERMINER....	Ex-term-in-er....	**Ex**, hors; **terma**, fin, mort; **in**, rad. d'*agir*; **er**, aller, mettre.

La particule inséparable IN, quand elle n'est pas une simple altération de la préposition EN, ne paraît pas être autre chose que la particule négative NI renversée. En s'incorporant avec les mots, elle y ajoute la signification de **non-Existence**, de **Négation**, de **Privation**, de **Refus**. (*V.* la préposition EN.)

in.....	**INFINI**.....	In-fin-i.....	**In**, non, sans; **fin**, terme; **i**, qui est.
	INFLEXIBLE.....	In-flex-ible.....	**In**, non, sans; **fl**, rad. de *flechir*, pli; **ex**, rad. d'*agir*; **ible**, habile.
	INACTIF.....	In-act-if.....	**In**, non, pas du tout; **act**, rad. d'*agir*; **if**, qui est disposé pour.
	INATTENTION....	In-a-t-ten-tion....	**In**, non, sans; **a**, vers; **t**, rad. d'*acte*; **ten**, rad. de *tendre*, application; **tion**, action.
	INCAPABLE.....	In-cap-able.....	**In**, non, pas du tout; **cap**, rad. de *capter*, prise, saisie; **able**, habile.
	INCERTAIN.....	In-cer-t-ain.....	**In**, non, pas du tout; **cert**, rad. de *croire*, *créance*; **t**, rad. d'*acte*; **ain**, qui agit.
	INCONSTANT.....	In-con-st-ant.....	**In**, non, pas du tout; **co**, ensemble, avec; **st**, rad. d'*être*, ce qui se tient; **ant**, qui est.
	INCURIE.....	In-cur-ie.....	**In**, non, sans; **cur**, rad. de *curuteur*, soin, souci; **ie**, habitude, état habituel.
il.....	**ILLÉGAL**.....	Il-lé-g-al.....	**Il**, non, pas du tout, **lé**, rad. de *lire*, élire, loi; **g**, rad. d'*agir*; **al**, relatif, propre à.
	ILLICITE.....	Il-lic-it-e.....	**Il**, non, pas du tout; **lic**, rad. de *licence*, permission; **ite**, rad. d'*acte*.
im.....	**IMPUNI**.....	Im-pun-i.....	**Im**, non, point, sans; **pun**, rad. de *peine*; **i**, qui est.
	IMMORTEL.....	Im-mor-t-el.....	**Im**, non, sans, **mor**, rad. de *mourir*; **t**, rad. d'*acte*; **el**, relatif, propre a.
	IMPIE.....	Im-pi-e.....	**Im**, non, pas du tout; **pie**, pieux.
ir.....	**IRRESISTIBLE**....	Ir-ré-si-st-ible....	**Ir**, non, pas du tout, **ré**, arrière, **si**, rad. de *seoir*, assis; **st**, être; **ible**, habile.
	IRRÉPARABLE....	Ir-ré-par-able.....	**Ir**, non; **ré**, particule de retour, de renouvellement, **par**, rad. de *parer*, **able**, habile.
	IRRÉFLÉCHI.....	Ir-ré-fl-éch-i.....	**Ir**, non; **ré**, arrière, en revenant sur; **fl**, rad. de *fléchir*, plier; **éch**, rad. d'*agir*; **i**, fait.
	IRRÉVOCABLE...	Ir-ré-vo-c-able....	**Ir**, non, point; **ré**, arrière, **vo**, voix; **c**, rad. d'*agir*; **able**, habile.

La particule inséparable OB, en s'incorporant aux mots, y ajoute la signification, l'idée de **Choc**, de **Saillie en avant**, de **Rencontre en face, en travers**, de **Résistance**; l'idée de **Pourtour**, d'**Enveloppe éloignée**, d'**à peu près**.

ob.....	**OBJECTER**.....	Ob-je-ct-er.....	**Ob**, en saillie, en avant; **je**, rad. de *jeter*; **ct**, rad. d'*agir*; **er**, mettre.
oc.....	**OCCURRENCE**....	Oc-curr-ence.....	**Oc**, en avant, en face, au devant; **cur**, rad. de *courre*, **ence**, chose, être, ce qui est.

Digitized by Google

OF..... OFFENSER..... Of-fen-s-er..... **Of**, contre, en travers ; **fen**, rad. de *feudre*, coup, blessure ; **s**, harm.; **er**, porter, donner.

O..... OPPOSER..... Op-po-s-er..... **Op**, contre, en résistant ; **po**, rad. de *poser* ; **s**, harm.; **er**, mettre

OPPRIMER..... Op-pr-im-er..... **Op**, contre, sur ; **pr**, rad. de *presse*, poids ; **im**, rad. d'*agir* ; **er**, mettre.

OBSTRUER..... Ob-str-u-er..... **Ob**, contre, en travers; **str**, rad. d'*être*, ce qui se trouve, se tient ; **u**, harm.; **er**, mettre.

OBSTACLE..... Ob-st-ac-le..... **Ob**, contre, en résistant ; **st**, rad. d'*être* ; **ac**, rad. d'*agir* ; **le**.

OBVIER..... Ob-vi-er..... **Ob**, au-devant ; **vi**, rad. de *voie*, chemin ; **er**, aller, venir.

OBSTINÉ..... Ob-s-tin-é..... **Ob**, contre, sur, en résistant ; **s**, harm ; **tin**, rad. de *tenir*, être stable; **é**, qui est.

OCCASION..... Oc-ca-sion..... **Oc**, devant, en face ; **ca**, rad. de *cas*, événement, fait ; **sion** action.

OCCIDENT..... Oc-ci-d-ent..... **Oc**, devant, en face ; **ci**, rad. de *cas*, ce qui tombe; **d**, harm.; **ent**, état.

OFFUSQUER..... Of-fu-squ-er..... **Of**, devant, sur ; **fu**, rad. de *vue* ; **squ**, rad. d'*agir* ; **er**, mettre. (Fuscus, noir. Lat. Étym.)

OBSCUR..... Ob-sc-ur..... **Ob**, sous enveloppe ; **sc**, rad. de *cache*, secret ; **ur**.

OBLIGE..... Ob-l-g-d..... **Ob**, autour ; **li**, rad. de *lier* ; **g**, rad. d'*agir* ; **é**, qui est.

OBSERVER..... Ob-ser-v-er..... **Ob**, autour, au loin, aux environs ; **ser**, rad. de *réserver*, garde ; **er**, faire.

ORTE..... Ob-é-ir..... **Ob**, sur, selon ; **é**, harm.; **ir**, aller, faire.

OBSÉDÉ..... Ob-sé-d-é..... **Ob**, autour, à côté ; **sé**, rad. de *seoir* ; **d**, harm.; **é**, qui se tient.

OBSÈQUES..... Ob-sèqu-es..... **Ob**, autour, au milieu ; **sèqu**, rad. de *suivre* ; **es**.

OBTEMPÉRER..... Ob-temp-ér-er..... **Ob**, selon, sur ; **temp**, temps ; **ér**, harm ; **er**, aller, faire.

OCCULTE..... Oc-c-ul-te..... **Oc**, loin, sous enveloppe ; **c**, rad. d'*agir*, fait ; **ul**, harm.; **te**, rad. d'*acte*.

OCCUPER..... Oc-cup-er..... **Oc**, autour, après ; **cup**, rad. de *capter*, prise, attache; **er**, mettre, aller.

OFFICIER..... Of-fi-c-ier..... **Of**, autour, après ; **fi**, rad. de *faire* ; **c**, rad. d'*agir* ; **ier**, occupé habituellement à.

OBLONG..... Ob-long..... **Ob**, autour, à peu près, environ ; **long**.

OMBRE..... Ob-ombr-é..... **Ob**, autour, à peu près, un peu, légèrement ; **ombr**, ombre ; **é**, mis, qui est.

OBOVALE..... Ob-ov-ale..... **Ob**, autour, un peu, presque; **ov**, rad. d'*œuf* ; **ale**, relatif, tirant vers.

La particule inséparable PRÉ, en s'incorporant aux mots, ajoute à leur signification l'idée de **ce qui est fait d'avance**, de **ce qui est avant** ou **devant**; l'idée d'**Antériorité**, de **Supériorité**.

PRÉ..... PRÉMÉDITÉ..... Pré-méd-it-er..... **Pré**, d'avance ; **méd**; **it**, rad. d'*acte* ; **er**, aller.

PRESCRIRE..... Pre-scri-re..... **Pre**, d'avance ; **scri**, rad. d'*écrire*, trace ; **re**, faire.

PRÉVOYANT..... Pré-voy-ant..... **Pré**, d'avance ; **voy**, vue ; **ant**, qui a, qui est.

PRÉALABLE..... Pré-al-able..... **Pré**, auparavant, avant tout ; **al**, rad. d'*aller* ; **able**, habile, propre à.

PRÉCAUTION..... Pré-cau-tion..... **Pré**, d'avance ; **cau**, rad. de *caution*, garde, vigilance ; **tion**, action.

PRÉDESTINÉ..... Pré-de-st-in-é..... **Pré**, d'avance, à l'avance ; **de**, hors ; **st**, rad. d'*être*, existence ; **in**, rad. d'*agir* ; **é**, qui est.

PRÉDISPOSÉ..... Pré-di-spo-s-é..... **Pré**, à l'avance ; **dis**, de plusieurs côtés ; **po**, rad. de *poser*, place ; **s**, harm.; **é**, qui est.

PRÉVENIR..... Pré-ven-ir..... **Pré**, d'avance, à l'avance ; **ven**, rad. de *venir*, mouvement pour venir ; **ir**, faire.

PRÉSERVER..... Pré-ser-v-er..... **Pré**, d'avance, à l'avance ; **ser**, rad. de *réserver*, garde ; **v**, harm.; **er**, mettre.

PRÉCESSION..... Pré-c-e-sion..... **Pré**, en avant, devant ; **ce**, rad. de *céder*, mouvement ; **s**, harm.; **sion**, action.

PRÉCÉDENT..... Pré-cé-d-ent..... **Pré**, devant, en avant, d'abord ; **cé**, rad. de *céder*, mouvement ; **d**, harm.; **ent**, qui est.

PRÊCHER..... Prê-ch-er..... **Prê**, devant, au loin ; **ch**, rad. de *dic*, dire ; **er**, porter.

PRÉCIPITER..... Pré-cip-it-er..... **Pré**, devant ; **cip**, chef, tête ; **it**, rad. d'*acte* ; **er**, pousser, aller.

PRÉCOCE..... Pré-o-ce..... **Pré**, avant, plus tôt ; **co**, rad. de *coction*, cuit ; **ce**.

PRI..... PRIMEUR..... Pri-m-eur..... **Pri**, avant, plus tôt, **m**, harm ; **eur**, qui vient.

PRÉLEVER..... Pré-lev-er..... **Pré**, avant, d'abord, avant tout ; **lever**, prendre dessus.

PRÉNOM..... Pré-nom..... **Pré**, avant, devant ; **nom**.

PRÉSENT..... Pré-s-ent..... **Pré**, devant ; **s**, harm ; **ent**, qui est

PRÉOCCUPER..... Pré-oc-cup-er..... **Pré**, d'avance, surtout ; **oc**, autour ; **cup**, rad. de *capter*, prise, **er**, se trouver.

PRÉCEPTEUR..... Pré-cep-t-eur..... **Pré**, d'abord, au commencement ; **cep**, rad. de *capter*, prise ; **t**, rad. d'*acte* ; **eur**, celui qui.

PRÉÉMINENT..... Pré-é-min-ent..... **Pré**, devant, en avant ; **é**, en saillie ; **min**, rad. de *menace*, domination ; **ent**, qui est.

PRÉLUDER..... Pré-lu-d-er..... **Pré**, d'abord, pour commencer ; **lu**, rad. d'*éluder*, train ; **d**, harm.; **er**, aller, mettre.

PRÉMATURÉ..... Pré-mat-ur-é..... **Pré**, plus tôt, trop tôt ; **mat**, rad. de *maturité*, fait ; **ur**, ce qui résulte ; **é**, qualité.

PRÉPOSÉ..... Pré-po-s-é..... **Pré**, avant, à la tête, le premier ; **po**, rad. de *poser*, place ; **s**, harm.; **é**, qui est.

PRÉSIDENT..... Pré-si-d-ent..... **Pré**, avant, le premier ; **si**, rad. de *seoir*, assis ; **d**, harm.; **ent**, qui est, étant.

PRÉTENDRE..... Pré-ten-d-re..... **Pré**, loin, jusqu'à ; **ten**, rad. de *tension*, effort ; **d**, harm ; **re**, aller.

PRÉVALOIR..... Pré-val-oir..... **Pré**, au-dessus, plus que ; **val**, rad. de *valeur*, bonté ; **oir**, aller, mettre.

PREMIER..... Pre-m-ier..... **Pre**, à la tête, au-dessus ; **m**, harm.; **ier**, qui agit, habituel.

PRIMAUTÉ..... Pri-m-aut-é..... **Pri**, sur, en premier ordre ; **m**, harm., **au**, **al**, relatif, propre ; **t**, rad. d'*acte* ; **é**, qualité.

PRIEUR..... Pri-eur..... **Pri**, avant, au-dessus, à la tête ; **eur**, celui qui va, qui agit.

PRIORITÉ..... Pri-or-it-é..... **Pri**, avant, tout d'abord ; **or**, qui va, qui agit ; **it**, rad. d'*acte* ; **é**, qualité, qui est.

La particule inséparable PRO, n'est peut-être que la préposition POUR elle-même, dont la signification aussi bien que la prononciation auraient été modifiées par le temps. En s'incorporant aux mots, elle y ajoute une idée de **Croissance**, de **Mouvement au dehors**, d'**Allongement**, de **Contour harmonieux**.

PRO..... PRODUCTEUR..... Pro-duc-teur..... **Pro**, avant, dehors ; **du**, rad. de *duire*, menée, conduite ; **teur**, acteur.

PROFÉRER..... Pro-fér-er..... **Pro**, loin, devant ; **fér**, rad. de *ferre*, porter ; **er**, agir, pousser.

PROFESSER..... Pro-fes-s-er..... **Pro**, devant, dehors ; **fes**, rad. de *profession* ou de *foi*, parole; **s**, harm.; **er**, pousser.

Digitized by Google

PROMETTRE..... Pro-me-t-t-re.... **Pro**, en avant ; **me**, rad. de *mettre*, pose ; **t**, harm. ; **t**, rad. d'*acte* ; **re**, mouvoir.
PROCEDER..... Pro-cé-d-er. .... **Pro**, devant, en avant ; **ce**, rad. de *cession*, marche ; **d**, harm. ; **er**, faire.
PROCLAMER..... Pro-clam-er..... **Pro**, au loin, devant ; **clam**, clameur ; **er**, pousser.
PROCRER..... Pro-cré-er..... **Pro**, dehors, avant ; **er**, rad. de *croître* ; **e**, hors ; **er**, faire.
PROÉMINENT... Pro-é-min-ent.... **Pro**, au dehors, en vue ; **é**, sur, en saillie ; **min**, rad. de *menace*, domine ; **ent**, qui est.
PROMOUVOIR... Pro-mou-v-oir.... **Pro**, en avant, en haut ; **mou**, rad. de *mouvement* ; **v**, harm. ; **oir**, aller, mettre.
PROHIBER..... Pro-hib-er. ..... **Pro**, devant, loin, au loin ; **hib**, rad. d'*avoir*, habitude, possession ; **er**, mettre.
PROFUSION..... Pro-fu-s-ion. .... **Pro**, en avant ; **fu**, rad. de *fondre* ; **sion**, action.
PROJETER..... Pro-jet-er. ..... **Pro**, en avant, loin devant ; **je**, rad. de *jeter* élan ; **t**, rad. d'*acte* ; **er**, porter, mettre.
PROFANER..... Pro-fan-er..... **Pro**, dehors, au dehors, loin ; **fan**, feuille sèche ; **er**, faire. (Fanum, *temple*. Étym.)
PROPOND..... Pro-fon-d. ..... **Pro**, bien avant, loin ; **fond**.
POURSUIVRE..... Pour-su-i-v-re.... **Pour**, au loin ; **su**, rad. de *suite* ; **i**, harm. ; **v**, harm. ; **re**, aller.
PROFIL..... Pro-fil..... **Pro**, le long, autour ; **fil**, filet, trait, ligne.
PORTRAIT..... Por-tr-ait. ..... **Por**, le long, **tr**, rad. de *tir*, ligne tirée ; **ait**, rad. d'*acte*.
POURPENDRE.... Pour-fen-d-re.... **Pour**, au long, d'un bout à l'autre ; **fen**, rad. de *fente* ; **d**, harm. ; **re**, faire, conduire.
POURTOUR..... Pour-tour. ..... **Pour**, le long de ; **tour**, ce qui est en rond, ce qui enveloppe, entoure.

La particule inséparable RE, en s'incorporant aux mots, ajoute à leur signification l'idée de **Seconde** ou de **Plusieurs fois**, de **Redoublement**, de **Répétition**, d'**Une autre fois encore** ; l'idée de **Mouvement en arrière pour venir sur ses pas**, **pour commencer de nouveau** ; l'idée de **Très**, **Beaucoup**, d'**Achèvement**, de **Perfection**.

RE..... RÉASSIGNER..... Ré-a-s-sign-er.... **Re**, encore, une seconde fois ; **a**, vers ; **s**, harm. ; **sign**, rad. de *signal* ; **er**, donner
REBAISSER..... Re-bais-s-er..... **Re**, encore une fois ; **bais**, bas ; **s**, harm. ; **er**, aller, mettre.
REBÂTIR..... Re-bât-ir..... **Re**, de nouveau, encore ; **bâtir**.
REBÉNIR..... Re-bén-ir. ..... **Re**, encore, en recommençant ; **ben**, rad. de *bien* ; **ir**, aller, mettre.
REBRASSER..... Re-bras-s-er. .... **Re**, en arrière, en pliant sur ; **bras**, **s**, harm. ; **er**, mettre.
R..... RAPPEL..... R-appel. ..... **R**, de nouveau ; **a**, vers ; **p**, harm. ; **pel**, rad. de *pousser*, *expulser*.
RÉPARER..... Ré-par-er..... **Ré**, à nouveau, tout de nouveau ; **par**, rad. de *parer*, ornement, restauration ; **er**, faire.
REGAGNER..... Re-ga-gn-er. .... **Re**, idée de mouvement en arrière ; **ga**, rad. de *gage*, gain ; **gn**, rad. d'*agir* ; **er**, faire.
REGRET..... Re-gr-et. ..... **Re**, mouvement sur le passé, retour ; **gr**, rad. de *gré*, volonté ; **et**, ce qui est.
RI..... RIPOSTER..... Ri-po-st-er..... **Ri**, contre, réciproquement ; **po**, rad. de *poser*, place, assise ; **st**, rad. d'*être* ; **er**, mettre.
REBÉQUER..... Re-béq-u-er. .... **Re**, contre, en tournant sur ; **béq**, bec ; **u**, harm. ; **er**, faire, porter.
REBOURS..... Re-bours. ..... **Re**, en sens inverse, en arrière ; **bours?**
RIÈRE..... R-ière. ..... **R**, rad. d'*arrière*, venue en sens inverse ; **ière**, qui fait d'ordinaire.
RÉAGIR..... Ré-ag-ir..... **Ré**, à contre-coup, en arrière, par contre ; **agir**
RECRIMINER..... Re-crim-in-er.... **Re**, contre, en réponse ; **crim**, crime ; **in**, rad. d'*agir* ; **er**, mettre.
RESISTER..... Ré-si-st-er..... **Ré**, en arrière, contre, encore ; **si**, rad. de *seoir* ; **st**, rad. d'*être* ; **er**, aller.
RECALCITRANT.. Re-cale-tr-ant.... **Re**, en arrière ; **cale**, chaussure, pied ; **itr**, rad. d'*être*, tenir ; **ant**, qui est.
REBELLE..... Re-bell-e..... **Re**, contre, mouvement en arrière ; **belle**, rad. de *belligérant*.
REBONDIR..... Re-bond-ir..... **Re**, encore, de nouveau ; **bon**, saut ; **d**, harm. ; **ir**, aller, faire.
RAPPORT..... R-a-p-por-t..... **R**, nouvellement, de l'un à l'autre ; **a**, vers ; **p**, harm. ; **port**.
REVOQUER..... Ré-vo-qu-er. .... **Ré**, arrière ; **vo**, voix, appel ; **qu**, rad. d'*agir* ; **er**, emettre.
RAVISER..... R-a-vis-er. ..... **R**, à nouveau, en revenant en arrière ; **a**, vers ; **vis**, vue, regard ; **er**, porter.
RAJEUNIR..... R-a-jeun-ir..... **R**, en arrière ; **a**, vers ; **jeun**, jeune ; **ir**, aller.
REPONDRE..... Ré-pon-d-re. .... **Ré**, contre, en échange ; **pon**, rad. de *répondre*, promesse ; **d**, harm. ; **re**, faire.
REDIGER..... Ré-d-ig-er..... **Ré**, encore, de plus en plus ; **d**, harm. ; **ig**, rad. d'*agir*, serre, presse ; **er**, faire.
REDUIRE..... Ré-d-u-i-re..... **Ré**, encore, de plus en plus ; **du**, rad. de *duire*, poussée, pression ; **i**, harm ; **re**, faire.
RECAPITULER... Ré-cap-i-t-ul-er. .. **Ré**, encore, très ; **cap**, tête, masse, somme ; **it**, rad. d'*acte* ; **ul**, harm. ; **er**, mettre.
RESOLU..... Ré-sol-u..... **Ré**, très, tout à fait ; **sol**, rad. de *résoudre*, délié, libre ; **u**, qui est.
RÉGAL..... Ré-gal. ..... **Ré**, très-bien, parfaitement ; **gal**, rad. de *gala*, repas.
RAPETISSER..... R-a-pet-is-er..... **R**, tout à fait, beaucoup ; **a**, vers ; **pet**, petit ; **iss**, rad d'*agir* ; **er**, aller, mettre.
RAPPROCHER... R-a-p-proch-er... **R**, très, de plus en plus ; **a**, vers ; **p**, harm ; **proch**, proche ; **er**, mener, aller.
RAVIVER..... R-a-vi-v-er..... **R**, très, parfaitement, de nouveau ; **a**, vers ; **vi**, vie ; **v**, harm. ; **er**, aller, mener.
RAFFINER..... R-a-f-fin-er..... **R**, très, complétement ; **a**, vers ; **f**, harm. ; **fin**, terme, but ; **er**, faire.
RAFFOLER..... R-a-f-fol-er..... **R**, complétement, tout à fait, **a**, vers ; **f**, harm. ; **fol**, fou ; **er**, aller, venir.
RAMAS..... R-am-as..... **R**, tout à fait, encore ; **am**, rad. d'*emmi*, milieu, ensemble ; **as**, tas, masse.
RECONCILIER.... Ré-con-cil-i-er.... **Ré**, mutuellement, retour ; **co**, avec ; **n**, harm. ; **cil**, rad. de *conseil* ; **i**, harm. ; **er**, mettre.

TRE.... Signifiant **Plusieurs fois**, semble avoir produit RE de REPAIRER, RESSAUTER, etc.
TRE.... Signifiant **Trois fois**, **Jusqu'à trois fois**, **Très**, semble avoir produit RE de RAFFINER, RAFFOLER, etc.

TRÉBUCHER..... Tré-buch-er. .... **Tré**, redoublement, souvent ; **bucher**, tomber.
TRÉFOND..... Tré-fond. ..... **Tré**, tout à fait ; **fond**, ce qui est tout à fait au fond.
TRÉPASSER..... Tré-pas-s-er. .... **Tre**, tout à fait, définitivement ; **pa**, marche ; **ss**, harm. ; **er**, aller.
TRESSAILLIR. ... Tre-s-sail-l-ir.... **Tre**, deux ou trois fois ; **s**, harm ; **sail**, saut ; **l**, harm. ; **ir**, faire.
TRÉMOUSSER.... Tré-mou-s-er.... **Tré**, souvent, fréquemment ; **mou**, rad. de *mouvoir* ; **ss**, harm. ; **er**, aller, faire.

Digitized by Google

La particule inséparable **SE**, en s'incorporant avec les mots, y ajoute la signification de **Distraction**, de **Mise à part**, d'**Écartement**, d'**Éloignement**.

SÉ.....	**SÉCRÉTER**.....	Sé-cr-ét-er.....	**Sé**, à part, dehors ; **er**, rad. de *croît* ; **ét**, rad. d'*acte* ; **er**, aller, pousser.
	SÉCRÉTAIRE.....	Sé-cr-ét-aire.....	**Sé**, à part, loin ; **er**, rad. de *cerne*, enveloppe ; **ét**, rad. d'*acte* ; **aire**, qui renferme.
	SÉCURITÉ.....	Sé-cur-ité.....	**Sé**, à part, loin ; **cur**, rad. du *curateur*, soucı, soin ; **ité**, rad. d'*acte* ; **é**, qualité, état.
	SÉDUCTEUR.....	Sé-duc-et-eur.....	**Sé**, loin, en dehors ; **duc**, rad. de *duire*, *conduire* ; **et**, rad. d'*acte* ; **eur**, celui qui.
	SÉGRÉGER.....	Sé-gr-ég-er.....	**Sé**, à part, loin ; **gr**, rad. de *groupe*, *agréger*, réunion ; **ég**, rad. d'*agir* ; **er**, mener.
	SÉJOUR.....	Sé-jour.....	**Sé**, loin ; **jour**, demeure.
	SÉPARER.....	Sé-par-er.....	**Sé**, à l'écart, loin de ; **par**, rad. de *pair*, *pareil* ; **er**, mettre.
	SÉVRER.....	Sé-vr-er.....	**Sé**, à part, loin ; **vr**, rad. de *par*, pair ; **er**, mettre (*Séparer*, *sevarer*, *sevrer*.)
	SÉQUESTRE.....	Sé-qu-estr-e.....	**Sé**, à part ; **qu**, rad. probable de *quérir*, poursuite ; **estr**, rad. d'*ester*, être ; **e**, harm.
	SECOURS.....	Se-cou-r.....	**Se**, à part, isolément, séparément ; **cou**, rad. de *coup* ; **r**, donner.

La particule inséparable **TRANS**, **TRAN**, **TRA**, et parfois **TRE**, en s'incorporant avec les mots, y ajoute la signification d'**Élan**, de **Passage au delà**, de **Mouvement pour pénétrer, pour aller d'une chose à l'autre**.

TRANS.	**TRANSPORTER**...	Trans-port-er.....	**Trans**, au delà, à travers ; **port** ; **er**, faire, aller.
	TRANSPOSER....	Trans-po-s-er.....	**Trans**, d'un point, d'un lieu en un autre ; **po**, rad. de *pose*, place ; **s**, harm. ; **er**, mouvoir.
	TRANSIT.....	Trans-it.....	**Trans**, à travers, au delà. **it**, rad. d'*itinéraire*, passage.
	TRANSMUTER....	Trans-mu-t-er.....	**Trans**, de l'un à l'autre, l'un contre l'autre ; **mu**, rad. de *mouvoir* ; **t**, rad. d'*acte* ; **er**, faire.
TRANS..	**TRANSCRIRE**.....	Tran-scri-re.....	**Tran**, de l'un à l'autre ; **scri**, rad. d'*écrire* ; **re**, faire.
	TRANSFÉRER....	Trans-fér-er.....	**Trans**, d'un point, d'un lieu à l'autre ; **fér**, rad. de *ferre*, port ; **er**, mettre.
	TRANSFIGURER..	Trans-fig-ur-er....	**Trans**, l'un pour l'autre ; **fig**, rad. de *feindre*, *forme* ; **ur**, ce qui est produit ; **er**, faire.
	TRANSFUGE.....	Trans-fu-g-e.....	**Trans**, d'un point à un autre ; **fu**, rad. de *fuite* ; **g**, rad. d'*agir* ; **e**, harm.
	TRANSGRESSER...	Trans-gres-s-er...	**Trans**, à travers, par dessus ; **gres**, pas ; **s**, harm. ; **er**, faire, porter.
	TRANSIGER.....	Trans-ig-er.....	**Trans**, à travers, au-dessus ; **iger**, agir, finir.
	TRANSMETTRE...	Trans-me-t-t-re..	**Trans**, de l'un à l'autre ; **me**, rad. de *mise* ; **t**, harm. ; **t**, rad. d'*acte* ; **re**, faire, porter.
	TRANSPARENT...	Trans-par-ent....	**Trans**, à travers, d'un côté à l'autre ; **par**, rad. de *paraître* ; **ent**, qui est.
	TRANSVASER....	Trans-vas-er.....	**Trans**, de l'un à l'autre ; **vas**, vase ; **er**, mettre.
TRA....	**TRADITION**.....	Tra-di-tion.....	**Tra**, à travers, de l'un à l'autre ; **di**, rad. de *don* ; **tion**, action.
	TRADUCTEUR....	Tra-duc-teur.....	**Tra**, de l'un à l'autre ; **duc**, rad. de *duire*, *conduire* ; **teur**, acteur.
	TRAFIC.....	Tra-fi-c.....	**Tra**, à travers, de l'un à l'autre ; **fi**, rad. de *faire* ; **c**, rad. d'*acte*.
	TRAJET.....	Tra-jet.....	**Tra**, d'un point à l'autre ; **je**, élan, passage ; **t**, rad. d'*acte*.
	TRAVERSER.....	Tra-vers-er.....	**Tra**, au milieu, de part en part ; **vers**, du côté, penchant à ; **er**, aller.

La particule inséparable **BA**, en s'incorporant dans un petit nombre de mots, paraît ajouter à leur signification l'idée de **Profondeur**, **Tendance en bas**, d'**Avilissement**.

BA.....	**BAS-BEURRE**.....	Ba-beurre.....	**Ba**, ce qui reste au bas ; **beurre**.
	BABOUCHE.....	Ba-bouche.....	**Ba** ; **bouche**.
	BÂBORD.....	Ba-bord.....	**Bâ** ; **bord**, côté du navire.
	BAFOUER.....	Ba-fou-er.....	**Ba**, bassement ; **fou**, comme un fou ; **er**, mener.
	BALOURD.....	Ba-lourd	**Ba**, à fond, profondément ; **lourd**, grossier, stupide.
	BAJOUE.....	Ba-joue.....	**Ba**, dessous, bas ; **joue**, côté de la tête du cochon.
	DÉBAGOULER....	Dé-ba-goul-er....	**Dé**, hors ; **ba**, en bas ; **goul**, du trou, du gosier ; **er**, rejeter. *Vomir*.
	BIGARRE.....	Ba-garre.....	**Ba**, profond ; **garre**, tumulte.
	BASCULE.....	Ba-sc-ule.....	**Ba**, en bas, descente ; **sc**, montée, ce qui monte et descend ; **ule**.

La particule **CA** ne se rencontre plus guère que dans une vingtaine de mots ; elle paraît avoir perdu avec le temps tout le relief de sa signification primitive : du moins, il nous a été impossible de lui assigner raisonnablement aucun sens : on pourra en juger en étudiant la composition des mots suivants.

CA.....	**CAHUTTE**.....	Ca-hutte.....	**Ca**, petite ; **hutte**, cabane, loge, maisonnette.
	CAJUTE.....	Ca-jute.....	**Ca**, petite ; **jute**, cabane à jucher les gens de l'équipage sur mer.
	CAFARD.....	Ca-fard.....	**Ca** ; **fard**, de *farine* dont on se couvre, selon les étymologistes.
	CAJOLER.....	Ca-jol-er.....	**Ca** ; **jol**, rad. de *joli*, mignon, câlin ; **er**, faire.
	CACHER.....	Ca-ch-er.....	**Ca** ; **ch**, rad. de *chut*, taire ; **er**, aller.
	CABALE.....	Ca-bale.....	**Ca** ; **bale**.

Digitized by Google

REMARQUE.

Dans le nombre comparativement petit des mots grecs qui, sous le couvert des sciences et des arts, se sont introduits tout formés dans notre langue, il en est quelques-uns composés de deux noms, comme PHYSIOLOGIE, THÉOCRATIE, LITHOGRAPHIE, et plusieurs d'une préposition et d'un nom, comme AMPHIBIE, ANTIPODE, ANALOGIE. Les uns et les autres, à mesure que leur tour se présente, trouvent dans le corps du Dictionnaire l'explication de la dérivation qui leur est propre. Quant aux prépositions qui entrent dans ces combinaisons, elles ne sont pas d'un usage assez général en français pour mériter une place à part dans ces Tableaux; seulement, afin que notre travail à cet égard ne paraisse pas incomplet, nous allons en donner la liste et en indiquer sommairement la signification relative.

AMPHI.	Marque le circuit, le tour, les environs.....	*Exemples :* Amphithéâtre. Amphigouri. Amphibologie. (*V.* Cirque)
ANA......	la répétition, l'action de haut en bas ou de décomposition.	Analyse. Anatomie. Anagramme. (*V.* Re, Sch.)
ANTI......	l'opposition, le contre-pied, le contraire.....	Antidote. Antisocial. Antagoniste. (*V.* Ob, Contre)
APO......	la dérivation, l'absence, l'éloignement.....	Apologue. Apogée. Apocryphe. (*V.* Ob, Ab, Sé.)
DIA......	la division, la séparation en deux, le milieu.....	Diamètre. Diaphragme. Diagonal. (*V.* Dis, Di.)
DEMI......	la demie, la moitié d'une chose divisée.....	Hémisphère. Hémicycle. Hémistiche. (*V.* Mi, Semi.)
HYPER......	la supériorité, la position au-dessus.....	Hyperbole. Hypercritique. Hyperoxide. (*V.* Sur, Super.)
HYPO......	l'infériorité, la mise au-dessous, la situation au bas.....	Hypothèse. Hypothèque. Hypocrite. (*V.* Sous, Dessous)
MÉTA......	hors, au delà, par delà, outre, au travers.....	Métaphysique. Métaphore. Météore. (*V.* Trans, Tra, Outre.)
PARA......	le côté, le long, la suite, le développement.....	Parallèle. Paralysie. Paraphrase. (*V.* Pour, Por.)
PÉRI......	la circonférence, le pourtour, autour.....	Périmètre. Période. Périphrase. (*V.* Cirque, Cerne.)
SYN......	l'union, la collection, le rassemblement, le concours.....	Synagogue. Symétrie. Syndique. (*V.* Co.)
TÉLÉ......	l'éloignement, le lointain.....	Télégraphe. Télescope. Téléologue. (*V.* Pro, Ab, Se.)

Les prépositions latines POST, APRÈS; PENÈ, PRESQUE; JUXTÀ, TOUT PROCHE, etc., sont dans le même cas que les précédentes, et ne servent à composer seulement qu'un très-petit nombre de dérivés à peine français, comme POSTHUME, POSTPOSITION, PÉNOMBRE, PÉNINSULE, JUXTAPOSER, JUXTAPOSITION, etc., etc.

FIN DU PREMIER TABLEAU.

Digitized by Google

SECOND TABLEAU.

1° DES PARTICULES SIGNIFICATIVES OU HARMONIQUES

QUI S'INCORPORENT AU MILIEU DES MOTS.

2° DES ADDITIONS, SUPPRESSIONS, CHANGEMENTS, SUBSTITUTIONS DE LETTRES

DANS LE MILIEU DES MOTS.

PREMIÈRE PARTIE.

DES PARTICULES SIGNIFICATIVES OU HARMONIQUES QUI S'INCORPORENT AU MILIEU DES MOTS.

CHAPITRE I.

Du verbe AGIR considéré comme servant à composer les mots, et des formes diverses qu'il revêt dans ses combinaisons multipliées.

Les sons AG, AC, IG, IC, I, semblent se disputer et exercer concurremment le droit d'exprimer l'idée générale, confuse, indéfinie du **Mouvement**, de la **Vie**, de la **Volonté**, et, par suite, l'idée du **Remuement**, de l'**Agitation**, du **Travail**, de l'**Effort** qui en résultent. IR, ER, RE, qui expriment dans nos infinitifs l'**Agir**, le **Faire**, indépendamment des temps et des personnes qui font et qui agissent, ne sont peut-être qu'AGIR et FAIRE réduits, corrodés par l'usage. C'est à la science qui enseignera le véritable procédé de la formation des langues, qui montrera le secret des développements successifs des ressorts qui les composent et qui en caractérisent le génie en en manifestant la perfection, c'est à cette science qu'il appartiendra d'expliquer les raisons profondes qui commandaient inévitablement, rigoureusement, dans les radicaux réservés pour les combinaisons générales, des transformations si singulières qu'à peine on peut retrouver quelques traces de l'une à l'autre, et que le même radical paraît souvent tout à fait divers, tant il est défiguré.

En attendant, ce n'est qu'après de mûres réflexions qu'on suivra et qu'on reconnaîtra le radical AG, AC, IG, IC, dans les quarante changements qu'il subit tour à tour en se glissant au cœur des mots, en s'incorporant et s'identifiant à leur racine. Il importe de bien se pénétrer de ces diverses manières d'être, si l'on veut saisir le secret principal de la composition des mots en France, et avoir une intelligence profitable de la colonne de décomposition du *Dictionnaire des Racines et Dérivés.*

Digitized by Google

Principales transformations de AG ou AC, radicaux d'AGIR :

En IG, G, IGN, AIGN, AGN, EGN, EIGN, OGN, OIGN, UGN, ING, NG, IND, INT, IN, AIN, AN, N ; — puis en ACT, ECT, ICT, CT, IQ, IQU, IC, CE, ICE, ISS, AISS, ESS, IS, I, OI, AI ; — et enfin en ACT, AT, ET, IT, OT, UT, T.

PREMIÈRE SÉRIE.

EXEMPLES DU RADICAL D'AGIR TRANSFORMÉ EN IG, G, IGN, AIGN, AGN, EGN, EIGN, OGN, OIGN, UGN, ING, NG, IND, INT, IN, AIN, AN, N.

IG ..... **AFFLIGER**..... Affl- **ig**-er ..... **A**, vers ; **fl**, rad. de *fléau*, coup ; **ig**, rad. d'*agir* ; **er**, pousser, mettre, aller.
CORRIGER..... Corr- **ig**-er ..... **Co**, avec ; **r**, harm. ; **r**, rad. de *régir*, droit ; **ig**, rad. d'*agir* ; **er**, faire, mettre.
RIGIDE..... R — **ig**-ide..... **R**, rad. de *régir*, roide, dur ; **ig**, rad. d'*agir* ; **ide**, plein de, qui est.
EXIGER..... Ex — **ig**-er..... **Ex**, hors, violemment ; **ig**, rad. d'*agir* ; **er**, pousser, mouvoir.
EXIGU..... Ex — **ig**-u..... **Ex**, hors, violemment ; **ig**, rad d'*agir* ; **u**, qui a, qui est plein, serré.
NAVIGUER..... Nav- **ig**-uer..... **Na**, rad. de *navire, nager* ; **v**, harm. ; **ig**, rad. d'*agir* ; **u**, barm ; **er**, aller, mouvoir.
PRODIGUER..... Prod- **ig**-uer..... **Pro**, en avant, devant, eu loin ; **d**, harm. ; **ig**, rad. d'*agir* ; **uer**, harm.
PRODIGALITÉ... Prod- **ig**-alité.... **Pro**, autour ; **d**, harm. ; **ig**, rad. d'*agir* ; **al**, relatif ; **ité**, rad. d'*acte* ; **é**, essence, qualité.
BADIGEON..... Bad- **ig**-eon..... **Bad**, jeu, jouet ; **ig**, rad. d'*agir* ; **e**, harm. ; **on**, chose, ce qui est.

G..... **ÉMERGER**..... Émer-**g**-er..... **É**, hors ; **mer**, eau ; **g**, rad. d'*agir* ; **er**, mettre, mouvoir, aller.
RÉGIR..... Ré — **g**-ir..... **Ré**, rad. de *droit, rectitude* ; **g**, rad. d'*agir* ; **ir**, mouvoir, faire.
RÈGLE..... Rè — **g**-le..... **Rè**, rad. de *droit, rectitude* ; **g**, rad. d'*agir* ; **le**, ce qui est.
ANGOISSE..... An — **g**-oisse.... **An**, rad. d'*angle, étrangler* ; **g**, rad. d'*agir* ; **oisse**, essence, qualité
FRUGAL..... Fru — **g**-al..... **Fr**, rad. de *fruit, fertile* ; **u**, harm. ; **g**, rad. d'*agir* ; **al**, qui a rapport, relatif.
FRUGIVORE..... Fru — **g**-ivore.... **Fr**, rad. de *fruit, fertile* ; **u**, harm. ; **g**, rad. d'*agir* ; **i**, harm. ; **vore**, mangeur.
FUGITIF..... Fu — **g**-itif..... **Fu** rad. de *fuir* ; **g**, rad. d'*agir* ; **it**, rad. d'*acte* ; **if**, qui sert à, tâche, essaye, cherche à.
NÉGATION..... Né — **g**-ation.... **Né**, rad. de *non* ; **g**, rad. d'*agir* ; **at**, rad. d'*acte* ; **ion**, ce qui est, chose.

IGN.... **MALIGNEMENT**... Mal—**ign**-ement **Mal**. mauvais ; **ign**. rad. d'*agir* ; **e**, herm. ; **ment**, manière, moyen.
BÉNIGNEMENT... Ben—**ign**-ement. **Bén**, bien, bon ; **ign**, rad. d'*agir* ; **e**. harm. ; **ment**, manière, moyen.
MIGNON..... M — **ign**-on.... **M**. rad. de mou, doux ; **ign**, rad. d'*agir* ; **on**, qui est.
LIGNE..... L — **ign**-e..... **L**. rad. de *lien, long* ; **ign**, rad. d'*agir* ; **e**, harm.
LUMIGNON..... Lum- **ign**-on.... **Lu**. rad. de *lueur*, jour ; **m**. harm. ; **ign**. rad. d'*agir* ; **on**, chose, bout, morceau.
ÉGRATIGNER.... Égrat-**ign**-er.... **É**. dehors ; **gr**, rad. de *gratter*, déchirer ; **at**, rad. d'*acte* ; **ign**, rad. d'*agir* ; **er**, faire.
CLIGNER..... Cl — **ign**-er.... **Cl**. rad. de *cil*, mouvement de paupière ; **ign**, rad. d'*agir* ; **er**, faire, mettre.
FIGNOLER..... F — **ign**-oler.. **F**. rad. de *faire, finir*, perfection ; **ign**, rad. d'*agir* ; **ol**, en petit ; **er**, mettre, faire.
VIGNE..... V — **ign**-e..... **V**. rad. de *vie, vin* ; **ign**. rad. d'*agir* ; **e**. harm.

AIGN.. **PLAIGNANT**..... Pl — **aign**-ant. **Pl**, rad. de *pleur* ; **aign**, rad d'*agir* ; **ant**. faisant, qui est.
CRAIGNANT..... Cr — **aign**-ant. **Cr**. rad. de *crainte* ; **aign**. rad. d'*agir* ; **ant**. faisant, qui est.
SAIGNANT..... S — **aign**-ant. **S**, rad. de *sang* ; **aign**, rad. d'*agir* ; **ant**. faisant, qui est.
CONTRAIGNABLE. Contr-**aign**-able. **Contr**. rad. de *contraire*, **aign**. rad. d'*agir* ; **able**, habile.
DÉDAIGNER..... Dd — **aign**-er.. **Dé**, en bas, en sens inverse ; **d**, harm ; **aign**, rad. d'*agir* ; **er**, mouvoir, faire.

AGN... **GAGNER**..... G — **agn**-er.... **G**. rad. de *gage, gain*, profit ; **agn**. rad. d'*agir* ; **er**, mouvoir, faire.

EGN... **DUÈGNE**..... Du — **ègn**-e.... **Du**, rad. de *duire, conduite*, menée ; **ègn**, rad. d'*agir* ; **e**, harm.
RÈGNE..... R — **ègn**-e.... **R**. rad. de *régir*, ordre ; **ègn**, rad. d'*agir* ; **e**. harm.
IMPRÉGNER.... Impr-**égn**-er.. **Im**. sur, dans, au sein de ; **pr**. rad. de *presse, par*, e travers ; **ègn**, rad. d'*agir* ; **er**, aller.

EIGN.. **ÉTRIGNOIR**.... Ét — **eign**-oir .. **É**, en, dans, sous ; **t**, rad. de *tout, tenir*, couverture ; **eign**. rad. d'*agir* ; **oir**, ce qui sert e.

OGN... **GROGNER**..... Gr — **ogn**-er.... **Gr**, rad. qui imite le bruit de *gr* ; **ogn**. rad. d'*agir* ; **er**, faire.
IVROGNE..... Ivr— **ogn**-e.... **I**. *in*, en, dans ; **v**. rad. de *vie, vin* ; **r**, harm ; **ogn**, rad. d'*agir* ; **e**, harm.

OIGN... **POIGNET**..... P — **oign**-et... **P**. rad. de *poing, pouvoir*, force ; **oign**, rad. d'*agir* ; **et**, ce qui est.
TÉMOIGNER.... Tém- **oign**-er.... **Té**. rad. d'*être, ester*, stable ; **m**. harm. ; **oign**, rad. d'*agir* ; **er**, mettre, faire.
ÉLOIGNER..... Él — **oign**-er.... **É**. hors, loin ; **l**, rad. de *longueur, lien* ; **oign**, rad. d'*agir* ; **er**, mettre.
JOIGNANT..... J — **oign**-ant.. **J** rad. de *joindre*, **oign**. rad. d'*agir* ; **ant**, qui est, qui fait.
SOIGNER..... S — **oign**-er.... **S**. rad. de *soin, soi*, souci, **oign**. rad. d'*agir*, **er**, faire, mouvoir.

Digitized by Google

OGE... BEPOGNER..... Bép - **ugn**-er... **Ré**, rière, loin ; **p**, rad. de *poing, pouvoir* ; **ugn**, rad. d'*agir*; **er**, mettre, pousser.

IFE.... ASTRINGENT..... Astr - **ing**-ent.. **A**, vers ; **s**, rad. d'*être* ; **tr**, rad. de *tir*; **ing**, rad. d'*agir*; **ent**, qui est.
DISTINGUER..... Dist - **ing**-uer.. **Di**, deux, à part, parmi ; **s**, harm.; **t**, rad. de *tact*; **ing**, rad. d'*agir* ; **u**, harm.; **er**, aller.
POING..... Po — **ing**..... **Po**, rad. de *poing, pouvoir*; **ing**, rad. d'*agir*.
OING..... O — **ing**..... **O**, rad. d'*huile, olive*; **ing**, rad. d'*agir*, fait.

ÉG..... SANGLANT..... Sa — **ng**-lant... **Sa**, rad. de *sang, sain, salut* ; **ng**, rad. d'*agir*; **l**. harm.; **ant**, qui est, qui fait.
ONGUENT..... O — **ng**-uent.. **O**, rad. d'*huile*; **ng**, rad. d'*agir*; **u**, harm.; **ent**, qui est, qui fait.
FRANGIBLE..... Fra - **ng**-ible.... **Fra**, rad. de *fracas* ; **ng**, rad. d'*agir*; **ible**, *able*, rad. d'*habile*.
GRANGE..... Gra - **ng**-e ..... **Gra**, rad. de *grain, grenier*; **ng**, rad. d'*agir*; **e**, harm.

IN..... MALIGNEMENT... Mal — **in**..... **Mal**, mauvais ; **in**, rad. d'*agir*, qui fait.
BÉNIGNEMENT... Bén — **in**..... **Bén**, bien, bon ; **in**, rad. d'*agir*, qui fait.
MIGNON..... M — **in**-on.... **M**, rad. de *moue, mine* ; **in**, rad. d'*agir* ; **on**, qui a le caractère, l'aspect, qui est.
LIGNE..... L — **in**-éaire.. **L**, rad. de *ligne, long* ; **in**. rad. d'*agir* ; **é**, qui est ; **aire**, concernant, renfermant.
LUMIGNON..... Lum - **in**-eux.... **Lu**. rad. de *lueur* ; **m**, harm.; **in**. rad. d'*agir* ; **eux**, qui renferme.
ÉGRATIGNER... Grat - **in**..... **Grat**, rad. de *gratter*; **in**. rad. d'*agir*, chose faite.
CLIGNER..... Cl — **in**..... **Cl**. rad. de *cil*; **in**. rad. d'*agir*, chose qui agit.
VIGNOBLE..... V — **in**..... **V**, rad. de *vie* ; **in**. rad. d'*agir*.
DÉDAIGNER.... Déda- **in**..... **Dé**, en bas, loin ; **d**, harm ; **ain**, **in**, rad. d'*agir*, ce qui fait.
TÉMOIGNER.... Témo - **in**..... **Té**, rad d'*être, ester, stable* ; **m**, harm.; **oin**, **in**, rad. d'*agir*, fait.
FIGNOLER..... F — **in**..... **F**. rad. de *faire, finir*; **in**, rad. d'*agir*.
GAGNER..... Ga — **in**..... **Ga**. rad. de *gagner, gage*, profit ; **in**. rad. d'*agir*.
IMPREGNER..... Impr - **in**-er.... **Im**, dans, sur ; **pr**, rad. de *presse* ou de *par, per*, à travers ; **in**, rad. d'*agir*; **er**, mettre.
RÉGNE..... Re — **in**-e..... **Ré**. rad. de *régir, droit*, ordre; **in**, rad. d'*agir* ; **e**, harm.
GROGNER..... Grou - **in**..... **Grou**, imite-son du bruit *gr*; **in**, rad. d'*agir*.
GRANGE..... Gra — **in**..... **Gra**, rad. de *grain, grenier*; **in**, rad. d'*agir*.
VIN..... Verm - **in**-e..... **Ver**. **m**, harm., **in**, rad. d'*agir*; **e**, harm.

INE.... ENFREIGNANT.. Enfre - **ind**-re.. **En**, dans, sur, contre; **fre**, rad. de *fraction*, bris ; **in**. rad. d'*agir* ; **d**, harm.; **re**, aller.
PEIGNANT..... Pe — **ind**-re... **Pe**. rad. de *pittoresque, peintre;* **in**, rad. d'*agir*; **d**, harm.; **re**, mouvoir, faire.
RESTREIGNANT.. Restre- **ind**-re... **Re**, très, encore ; **s**. rad. d'*être* ; **tr**. rad. d'*étroit, tir*; **in**. rad. d'*agir* ; **d**, harm.; **re**, faire.
FEIGNANT..... Fe — **ind**-re... **Fe**. rad. de *faire. figurer*; **in**, rad. d'*agir* ; **d**, harm.; **re**, aller, faire.
PLAIGNANT..... Pla — **ind**-re... **Pl**, rad. de *pleur;* **ain**, **in**, rad. d'*agir* ; **d**, harm.; **re**, aller, faire.
CONTRAIGNANT.. Contra- **ind**-re... **Contr**, contrairement ; **ain**, **in**, rad. d'*agir*; **d**, harm.; **re**, aller, faire.
ÉTREIGNANT.... Être — **ind**-re... **Être**, rad d'*étroit, tir, trait;* **in**, rad. d'*agir* ; **d**, harm.; **re**, aller, faire.
ÉTEIGNOIR..... Ete — **ind**-re... **É**, pour *en* ; **te**, rad. d'*être, toit*, couverture ; **in**, rad. d'*agir*; **d**, harm.; **re**, mettre.
POIGNANT..... Po — **ind**-re... **Po**. rad. de *pique, point* ; **in**. rad. d'*agir*; **d**, harm.; **re**, aller, marcher.
JOIGNANT..... Jo — **ind**-re... **Jo**, rad. de *jonction*, liaison ; **in**, rad. d'*agir* ; **d**. harm.; **re**, aller, faire.
OIGNON..... O — **ind**-re... **O**, rad. d'*huile, olive*; **in**, rad. d'*agir* ; **d**, harm.; **re**, aller. faire.
ASTREIGNANT.. Astre - **ind**-re... **A**. vers ; **s**. rad. d'*être* ; **tr**, rad. d'*étroit, tir*; **in**, rad. d'*agir*; **d**, harm.; **re**, aller, faire.
EMPREIGNANT.. Empre-**ind**-re... **Em**, dans. sur ; **pre**, rad. de *presse* ou de *par, per*; **in**. rad. d'*agir*; **d**, harm ; **re**, mettre.

INT.... ENFREIGNANT.. Enfre - **int**..... **En**, dans, sur ; **fre**, rad. de *fracas, fraction* ; **in**, rad. d'*agir*. **t**, rad. d'*acte*, qui est fait.
PEIGNANT..... Pe — **int**..... **Pe**. rad. de *peintre* ; **in**. rad. d'*agir*; **t**. rad. d'*acte* ; **ure**. reste, produit.
RESTREIGNANT.. Restre - **int**..... **Re**, encore, souvent ; **s**. rad. d'*être* ; **tre** rad. de *tir, étroit* ; **in**. rad. d'*agir*; **t**, rad. d'*acte*.
FEIGNANT..... Fe — **int**-e... **Fe**. rad. de *feindre, faire*; **in**. rad. d'*agir* ; **t**, rad. d'*acte*, ce qui est ; **e**, harm.
PLAIGNANT..... Pla — **int**-e... **Pl**, rad. de *pleur;* **ain**, **in**. rad. d'*agir* ; **t**. rad. d'*acte*, ce qui est ; **e**, harm.
CONTRAIGNABLE. Contra - **int**-e... **Contr**, à l'oppose, contrairement ; **ain**, **in**, rad. d'*agir*; **t**. rad. d'*acte* ; **e**. harm.
ÉTREIGNANT.... Être — **int**-e... **Être**, rad. d'*étroit. tirer, traire*; **in**, rad. d'*agir* ; **t**, rad. d'*acte* ; **e**. harm.
ÉTEIGNOIR..... Éte — **int**-e... **É**. pour *en*, dessus ; **te**. rad. de *toit*, couverture, *tenir*; **in**, rad. d'*agir*; **t**, rad. d'*acte*.
POIGNANT..... Po — **int**-e... **Po**. rad. de *poindre, pique, poussée* ; **in**, rad. d'*agir* ; **t**. rad. d'*acte* ; **e**, harm.
JOIGNANT..... Jo — **int**..... **Jo**. rad. de *joindre*, lier ; **in**. rad. d'*agir* ; **t**, rad. d'*acte*.
OIGNON..... O — **int**..... **O**, rad. d'*huile, olive*; **in**, rad. d'*agir* ; **t**, rad. d'*acte*.
ASTREIGNANT.... Astre - **int**..... **A**, vers; **s**, rad. d'*être;* **tre**, rad. d'*étroit, tirer, trait*; **in**, rad. d'*agir*; **t**, rad. d'*acte*.
EMPREIGNANT.. Empre - **int**..... **Em**, en, sur ; **pre**, rad. de *presse* ou de *par*, à travers ; **in**, rad. d'*agir*; **t**, rad. d'*acte*.

AIN..... VAIN..... V — **ain**-té.. **V**, rad. de *vain, vide*, chose vaine; **ain**, rad. d'*agir*; **t**. rad. d'*acte*; **é**, qualité, ce qui est.
SAIN..... S — **ain**-té... **S**, rad. de *salut, sang* ; **ain**, rad. d'*agir*; **t**, rad. d'*acte* ; **é**, qualité, ce qui est.
URBAIN..... Urb — **ain**-té.. **Urb**, rad. d'*urbain*; **ain**. rad. d'*agir*; **t**, rad. d'*acte* ; **é**, qualité, ce qui est.

ER..... CERNER..... Cer — **n**-er.... **Cer**, rad. de *cercle, cirque, circuit*; **n**, rad. d'*agir*; **er**, aller, mouvoir, faire.
GOUVERNER..... Gouver-**n**-er..... **Gouv**. rad. de *guide, gouverneur*; **er**, term. *eur*; **n**, rad. d'*agir*; **er**, aller, **mouvoir**.
BERNER..... Ber — **n**-er.... **Ber**. rad. de *berne*, moquerie ; **n**, rad. d'*agir* ; **er**, mouvoir, faire.
ALIENER..... Alié — **n**-er.... **Al**. rad. d'*ailleurs, autre* ; **ie**. harm.; **n**, rad. d'*agir*; **er**, faire, mettre.
HIVERNER..... Hiver — **n**-er.... **Hiver** ; **n**. rad. d'*agir*; **er**, mettre.
LANTERNER.... Lanter-**n**-er..... **Lant**, lent ; **er**, term. *eur* ; **n**. rad. d'*agir* ; **er**, mettre.
LECARNE..... Lucar - **n**-e..... **Lu**. rad. de *luire*; **e**. term. *x*, *ice* défigurée; **ar**, term. *eur*; **n**, rad. d'*agir*; **e**, harm.
PROSTERNER.... Prester-**n**-er..... **Pro**, devant, au loin ; **st**, rad. d'*être*, se tenir ; **er**, term. *eur*; **n**, rad. d'*agir* ; **er**, mettre.
BORNER..... Bor — **n**-er..... **Bor**, bord ; **n**, rad. d'*agir*; **er**, mettre, faire.
SAUNER..... Sau — **n**-er..... **Sau**, sel ; **n**. rad. d'*agir*; **er**, aller, mettre.
BINER..... Bi — **n**-er..... **Bi**, deux fois ; **n**. rad. d'*agir*; **er**, mouvoir.
COMBINER..... Combi- **n**-er..... **Co**, avec ; **n**, harm ; **bi**, deux, plusieurs fois ; **n**, rad. d'*agir*; **er**, mettre, faire.

Digitized by Google

INTERNE..... Inter—n-e. .... **In**, en, dans; **t**, rad. de *travers*, milieu; **er**, term. *eur*; **n**, rad. d'*agir*; **e**, harm.
MODERNE..... Moder- **n**-e..... **Mo**, rad. de *mouvoir*, forme, limite; **d**, harm.; **er**, term. *eur*; **n**, rad. d'*agir*; **e**, harm.
DISPONIBLE.... Dispo—**n**-ible.... **Di**, deux, plusieurs; **s**, harm.; **po**, rad. de *poser*, rang; **n**, rad. d'*agir*; **ible**, rad. d'*habile*
CAVERNE..... Caver - **n**-e. .... **Cav**, cave, creux; **er**, term. *eur*; **n**. rad. d'*agir*, ce qui est fait; **e**, harm.

DEUXIÈME SÉRIE.

EXEMPLES DU RADICAL D'AGIR TRANSFORMÉ EN ACT, ECT, ICT, CT, IQ, Q, IC, X, IG, ING, IC, C, CH, ESS, ISS, AISS, S, IS, OI, AI, I.

ACT.... AGIR..... — — **Act**-e.... **Ac**, rad. d'*agir*; **te**, rad. d'*acte*. (*Acte* joint à lui-même, *action faite.*)
EXIGER..... Ex — **act**. ..... **Ex**, hors; **act**, rad. d'*agir*, poussé, serré.
FRANGIBLE..... Fr — **act**-ure.... **Fr**, rad. de *fracas*, *fracture*; **act**, rad. d'*agir*, fait; **ure**, reste, ce qui résulte.
CONTRAIGNABLE. Contr-**act**-er.... **Contr**, rad. de *contraire*, malgré; **act**, rad. d'*agir*, fait; **er**, mouvoir, mener.
ENPREINDRE.... Infr—**act**-ion.... **In**, dans, sur; **fr**, rad. de *fraction*, *fracas*, bris; **act**, rad. d'*agir*; **ion**, chose.
REDIGER..... Red—**act**-ion. .... **Ré**, encore, de nouveau; **d**, harm.; **act**, rad. d'*agir*, presse, serré, lien; **eur**, celui qui.
DÉTRACTER.... Détr - **act**-er.... **Dé**, à bas, en bas; **tr**, rad. de *tirer*, *traire*; **act**, rad. d'*agir*, presse; **er**, mener.
EXACTEUR..... Ex — **act**-eur... **Ex**, hors, violemment; **act**, rad. d'*agir*, pression, violence; **eur**, celui qui, la personne.

ECT.... CORRIGER..... Corr - **ect**. ..... **Co**, avec; **r**, harm.; **r**, rad. de *règle*, *régir*, *droit*; **ect**, rad. d'*agir*, *acte*.
RÉGNE..... R — **ect**-itude.. **R**, rad. de *droit*, *régir*; **ect**, rad. d'*agir*, fait; **it**, rad. d'*acte*; **ude**, ce qui est d'ordinaire.
COLLÈGE..... Coll— **ect**-e..... **Co**, avec; **l**, harm.; **l**, rad. de *lier*; **ect**, rad. d'*agir*, fait; **e**, harm.
RÈGLE..... R — **ect**-eur... **R**, rad. de *régir*, *droit*; **ect**, rad. d'*agir*, fait; **eur**, celui qui, la personne qui.
INTELLIGENT.... Intell-**ect**-uel... **Inte**, rad. d'*intime*; **l**, harm.; **l**, rad. de *lier*; **ect**, rad. d'*agir*, fait; **u**, harm.; **el**, relatif.
COLLIGER..... Coll— **ect**-ion.... **Co**, avec; **l**, harm.; **l**, rad. de *ligue*, *lier*; **ect**, rad. d'*agir*, fait; **ion**, chose, objet.
DIRIGER..... Dir — **ect**-ion.... **Di**, deux, plusieurs; **r**, rad. de *régir*, *droit*; **ect**, rad. d'*agir*, fait; **ion**, chose, objet.

ICT.... ASTRINGENT.... Str— **ict**. ..... **S**, rad. d'*est*, *être*; **tr**, rad. de *tirer*, *trait*; **ict**, rad. d'*agir*, fait.
PEINDRE..... P — **ict**-if. .... **P**, rad. de *faire*, *figurer*; **ict**, rad. d'*agir*, fait; **if**, qui sert à, propre à.
AFFLIGER..... Affl - **ict**-ion.... **A**, vers; **f**, harm.; **fl**, rad. de *fléau*; **ict**, rad. d'*agir*, fait; **ion**, chose, objet, ce qui est.
RESTREINDRE.. Restr-**ict**-ion.... **Re**, deux fois, très; **s**, rad. d'*est*, *être*; **tr**, rad. de *tir*; **ict**, rad. d'*agir*, fait; **ion**, chose.
PEINDRE..... P — **ict**-oresque. **P**, rad. de *peindre*; **ict**, rad. d'*acte*; **t**, harm ; **or**, *eur*, celui qui; **esque**, qui imite un peu.

CT..... FRUGAL..... Fru — **ct**-ueux... **Fru**, rad. de *fruit*; **ct**, rad. d'*acte*, *agir*; **u**, harm.; **eux**, qui concerne, renferme.
FRUGIVORE..... Fru — **ct**-ifère.... **Fru**, rad. de *fruit*; **ct**, rad. d'*acte*, *agir*; **i**, harm.; **fi**. rad. de *faire* ; **er**, aller.
DIÈGNE..... Condu-**ct**-rice.... **Co**, avec; **n**, harm.; **du**, rad. de *duire*, *conduire*; **ct**. rad. d'*acte*; **rice**, term. *eur*, celle qui.
OINDRE..... Ou — **ct**-ion.... **O**, rad. d'*huile*, *olive*; **n**. harm.; **ct**. rad. d'*acte*, *agir*; **ion**, chose, objet, ce qui est.
ONGUENT..... On — **ct**-ueux... **O**, rad. d'*huile*, *olive*; **n**, harm.; **ct**. rad. d'*acte*, *agir*; **u**, harm.; **eux**, qui contient
ÉTEINDRE..... Extin-**ct**-ion. ... **Ex**, hors, sur; **t**, rad. de *toit*, *tect*, couvre; **in**, rad. d'*agir*; **ct**, rad. d'*acte*; **ion**, chose
POINT..... Pon — **ct**-uel. .... **Po**, rad. de *pic*, *épi* marque, note; **nct**. **ct**, rad. d'*acte*, *agir*, fait; **u**, harm.; **el**, relatif.
JOINDRE..... Jon — **ct**-ion.... **Jo**, rad. de *joindre*; **nct**, **ct**, rad. d'*acte*, *agir*; **ion**, chose, objet, ce qui est.
DISTINGUER.... Distin-**ct**-if..... **Di**, deux, plusieurs; **s**, harm.; **ti**. rad. de *tact*, *touche*; **nct**, **ct**. rad. d'*acte*; **if**, propre à.
SAINT..... San — **ct**-ifier.... **Sa**, rad. de *sage*, *sacré*; **nct**. **ct**, rad. d'*acte*, *agir*; **i**, harm.; **fi**. rad. de *faire* ; **er**, mener.

IQ..... HÉROÏQUE..... Héro — **iq**-ue.... **Héro**, *héros*; **iq**. rad. d'*acte*, *agir*; **ue**, harm.
COMPLIQUER.... Compl-**iq**-uer.... **Co**, ensemble, avec; **m**. harm ; **pl**. rad. de *pli*; **iq**. rad. d'*acte*, *agir*; **u**, harm ; **er**, *faire*.
HÉRITIQUE..... Hérét - **iq**-ue.... **Héré**. rad. d'*hérésie*; **t**. harm ; **iq**. rad. d'*acte*, *agir* ; **ue**, harm.
SPÉCIFIQUE..... Specif - **iq**-ue.... **Spée**. rad. d'*espèce* ; **if**. harm.; **iq**. rad. d'*acte*, *agir*, fait comme ; **ue**, harm
PRATIQUER..... Prat — **iq**-uer.... **Pr**. rad. de *prêt*, *préparer*; **at**. rad. d'*acte*; **iq**. rad. d'*acte*, *agir*; **u**, harm ; **er**, mouvoir.
DOMESTIQUE..... Domest-**iq**-ue.... **Dom**. rad. de *domaine*, *domicile*; **est**. rad. d'*être*, *stable* ; **iq**. rad. d'*acte*, *agir*; **ue**, harm.
SUPPLIQUE..... Suppl - **iq**-ue.... **Su**, sous; **p**. harm.; **pl**, rad. de *pli*, *plier*; **iq**. rad. d'*acte*, *agir*; **ue**. harm.
PÉRIODIQUE.... Périod-**iq**-ue.... **Péri**. autour; **od**. rad. d'*odos* (gr.), chemin; **iq**. rad. d'*acte*, *agir*; **ue**. harm.

Q..... GRECQUE..... Grec — **q**-ue..... **Gre**, rad. de *grec*, *grains* (lat.), etc.; **eq**, rad. d'*acte*, *agir* ; **ue**, harm.

IC..... COMPLIQUER.... Compl-**ic**-ation... **Co**. avec; **m**. harm.; **pl**, rad. de *pli*, *plier*; **le**, rad. d'*agir*; **at**. rad. d'*acte* ; **ion**, chose.
SPÉCIFIQUE..... Specif - **ic**-ation... **Spée**. rad. d'*espèce* ; **f**, harm.; **f**. rad de *faire* ; **le**, rad. d'*agir*; **at**, rad. d'*acte*, **ion**, chose.
PRATIQUER..... Prat — **ic**-able.... **Pr**. rad. de *prêt*, *apprêter*; **at**. rad. d'*acte* ; **le**. rad. d'*acte*, *agir*; **able**. rad. d'*habile*.
SUPPLIQUE..... Suppl - **ic**-ation... **Su**, sous; **p**, harm.; **pl**, rad. de *plier*, *pli*; **le**. rad. d'*acte*, *agir*; **at**, rad. d'*acte*; **ion**, chose.
PELLICULE..... Pell — **ic**-ule.... **Pel**, peau ; **l**, harm ; **le**. rad. d'*acte*, *agir*; **ul**. petite; **e**, harm.
NAVICULAIRE.... Nav — **ic**-ulaire.. **Na**, rad. de *nager*, *navire* ; **v**, harm.; **le**. rad. d'*acte*, *agir*; **ul**, petite; **aire**, qui ressemble.

X..... DOUX..... Dou — **x** ..... **Dou**, rad. de *douceur*, **x**. rad. d'*acte*, *agir*.
COMPLIQUER.... Comple-**x**-e..... **Co**, avec; **m**, harm.; **pl**. rad. de *plier*, *pli*; **e**, harm.; **x**. rad. d'*acte*, *agir*; **e**, harm.
PERPLEXITÉ..... Perple-**x**-ité.... **Per**, tout à fait; **pl**, rad. de *pli*; **e**, harm.; **x**, rad. d'*acte*, *agir*; **it**, rad. d'*acte*; **é**, qualité.
NOCTURNE..... Equino-**x**-e..... **Equ**, rad. d'*égal* ; **i**, harm.; **no**. rad. de *nuit*; **x**. rad. d'*acte*, *agir*; **e**, harm.
ANGOISSE..... An — **x**-iété.... **An**, rad. d'*étrangler*, serrement; **x**. rad. d'*acte*, *agir*; **i**. harm ; **ét**, rad. d'*acte* ; **é**, qualité.

Digitized by Google

PR..... PRESTIGE.....	Prest—**ig**-e.....	**Pr**, avant ; **est**, rad. d'*ester, stable, être* ; **ig**, rad. d'*agir* ; **e**, harm.
PRODIGUE.....	Prod—**ig**-ieux....	**Pro**, au loin, hors, en avant ; **d**, harm. ; **ig**, rad. d'*agir* ; **i**, harm. ; **eux**, qui contient.
INC..... PEINDRE.....	P—— **inc**-eau ..	**P**, rad. de *peintre, peindre* ; **inc**, rad. d'*agir* ; **eau**, chose petite.
POINDRE.....	Po—— **inç**-on...	**Po**, rad. de *point, poindre* ; **inç**, rad. d'*agir* ; **on**, chose, pièce.
PRINCE.....	Pr—— **inc**-e....	**Pr**, rad. de *prime, premier* ; **inc**, rad. d'*agir* ; **e**, harm.
IC..... HÉROÏQUE.....	Héro— **ïc**-ité....	**Héro**, héros ; **ïc**, rad. d'*agir*, fait ; **ité**, rad. d'*acte* ; **é**, essence, qualité, propriété.
COMPLIQUER....	Compl- **ic**-ité....	**Co**, avec ; **m**, harm. ; **pl**, rad. de *plier. pli* ; **ic**, rad. d'*agir* ; **ité**, rad. d'*acte* ; **é**, essence.
HÉRÉTIQUE.....	Héret- **ic**-ité....	**Héré**, rad. d'*hérésie* ; **t**, harm. ; **ic**, rad. d'*agir* ; **ité**, rad. d'*acte*, **e**, essence, qualité.
PRATIQUER....	Prat— **ic**-uer....	**Pr**, rad. de *prêt. apprêter* ; **at**, rad. d'*acte* ; **ic**, rad. d'*agir* ; **uer**, qui est attaché à.
DOMESTIQUE....	Domest- **ic**-ité....	**Dom**, rad. de *domicile*, **est**, rad. d'*être* ; **ic**, rad d'*agir*, fait ; **ité**, rad. d'*acte* ; **é**, qualité.
SUPPLIQUER.....	Suppl— **ic**-uer....	**Su**, sous ; **p**, harm. ; **pl**, rad. de *plier, pli* ; **ic**, rad. d'*agir* ; **i**, harm ; **er**, mouvoir.
PÉRIODIQUE.....	Périod- **ic**-ité....	**Péri**, autour ; **od**, rad. d'*odos* (gr.), route ; **ic**, rad. d'*agir* ; **ité**, rad d'*acte* ; **é**, qualité.
MALICE.....	Mal — **ic**-e.....	**Mal**, méchanceté ; **ic**, rad. d'*agir*, **e**, harm.
DÉLICTER.....	Dél — **ic**-ueux...	**Dé**, à bas, dehors ; **l**, rad. de *lier* ; **ic**, rad. d'*agir* ; **i**, harm ; **eux**, qui contient.
C..... NAVICULE.....	Na——**c**-ule.....	**Na**, rad. de *nager, navire* ; **c**, rad. d'*agir*, **ule**, petite chose.
GRECQUE.....	Grè — **c**-ue....	**Grè**, rad. de *grec, graius* (lat.) ; **c**, rad. d'*agir* ; **ue**, rad. d'*agir* ; **er**, mouvoir, devenir.
DOUX.....	Dou — **c**-eur....	**Dou**, doux ; **c**, rad. d'*agir* ; **eur**, ce qui fait, qualité, essence.
CH..... RÉFLEXION.....	Réflé— **ch**-ir.....	**Ré**, retour, arrière ; **fl**, rad. de *fléau, flexion* ; **é**, harm. ; **ch**, rad. d'*agir* ; **ir**, aller, mettre
ESS... EMPREINTE.....	Impr— **ess**-ion..	**Im**, sur ; **pr**, rad. de *primer. prestion* ; **ess**, rad d'*agir* ; **ion**, chose, ce qui est.
DIRIGER.....	Dr—— **ess**-er....	**Dr**, rad. de *régir, droit, direction* ; **ess**, rad. d'*agir* ; **er**, mouvoir, aller.
COMPRIMER.....	Compr- **ess**-ion..	**Co**, avec, contre ; **m**, harm. ; **pr**, rad. de *primer, presser* ; **ess**, rad. d'*agir* ; **ion**, ce qui est.
ISS..... VERMINE.....	Verm - **iss**-ine..	**Ver** ; **m**, harm. ; **iss**, rad. d'*agir* ; **eau**, chose petite, petit être.
DOUX.....	Adouc- **iss**-ant..	**A**, vers ; **dou**, doux ; **c**, rad. d'*agir* ; **iss**, rad. d'*agir* ; **ant**, étant, qui est.
SCINDER.....	Sc —— **iss**-ion...	**Sc**, rad. de *ciseau*, coupe ; **iss**, rad. d'*agir* ; **ion**, chose faite ou à faire.
PELLICULE.....	Pel—— **iss**-e.....	**Pel**, peau ; **iss**, rad. d'*agir* ; **e**, harm.
AISS.. CONNAÎTRE....	Conn— **aiss**-ance.	**Co**, avec ; **n**, harm. ; **n**, rad. de *notion. né* ; **aiss**, rad. d'*agir* ; **ance**, ce qui est, substance.
FAIT.....	Aff — **aiss**-er..	**A**, vers ; **f**, harm. ; **fa**, rad. de *fatigue, faix* ; **aiss**, rad. d'*agir* ; **er**, mouvoir.
S..... ENNEIGER.....	Immer-**s**-ion.....	**Im**, en ; **mer**, eau ; **s**, rad. d'*agir* ; **ion**, chose, état, mouvement.
US..... PRENDRE.....	Pr——— **us**-e....	**Pr**, rad. de *proie, prendre* ; **us**, rad. d'*agir* ; **e**, harm.
DÉDÈNE.....	Condn — **us**-ant..	**Co**, avec, ensemble ; **n**, harm. ; **du**, rad. de *duire, conduire* ; **us**, rad. d'*agir* ; **ant**, qui est.
BOTANIQUE.....	Boton——**us**-er..	**Botan** (gr.), herbe ; **us**, rad. d'*agir* ; **er**, mouvoir, aller.
PROSAÏQUE.....	Pros——**us**-er..	**Pros**, prose ; **a**, harm. ; **us**, rad. d'*agir* ; **er**, mouvoir, faire.
CANONIQUE.....	Canon — **us**-er..	**Canon**, règle ; **us**, rad. d'*agir* ; **er**, mouvoir, faire.
DOGMATIQUE....	Dogmat—**us**-er..	**Dogm**, dogme ; **at**. harm ; **us**, rad. d'*agir* ; **er**, mouvoir, faire.
ÉLECTRIQUE....	Électr — **us**-er..	**Électr**, rad. d'*électrique* ; **us**, rad. d'*agir* ; **er**, mouvoir, mettre.
SYMBOLIQUE....	Symbol—**us**-er..	**Symbol**, symbole ; **us**, rad. d'*agir* ; **er**, mouvoir, faire.
ACADÉMIQUE....	Académ—**us**-er..	**Académ**, académie ; **us**, rad. d'*agir* ; **er**, faire, imiter.
FERTILE.....	Fertil——**us**-er..	**Fer**, rad. de *fruit* ; **t**, rad. d'*acte* ; **il**, rad. d'*habile* ; **us**, rad. d'*agir* ; **er**, mouvoir, aller.
FRATERNEL....	Fratern—**us**-er..	**Fr**, rad. de *frère* ; **at**, rad. d'*acte* ; **er**, term. *eur* ; **n**, rad. d'*agir* ; **us**, rad. d'*agir* ; **er**, aller.
IMMORTEL.....	Immortal-**us**-er..	**Im**, ni, non ; **mor**, rad. de *mourir* ; **t**, rad. d'*acte* ; **al**, relatif ; **us**, rad. d'*agir* ; **er**. aller.
LATIN.....	Latin — **us**-er..	**Latin** ; **us**, rad. d'*agir* ; **er**, mouvoir, mettre.
LÉGAL.....	Légal — **us**-er..	**Lé**, rad. de *loi, lier* ; **g**, rad. d'*agir* ; **al**, relatif ; **us**, rad. d'*agir* ; **er**, mettre.
MORAL.....	Moral — **us**-er..	**Mor**, rad. de *mœurs* ; **al**. relatif ; **us**, rad. d'*agir* ; **er**, mettre, pousser.
SOLENNEL.....	Solenn— **us**-er..	**Sol**, rad. de *soleil* ; **en**, an, année ; **n**, harm. ; **us**, rad. d'*agir* ; **er**, mouvoir.
ACQUÉRIR.....	Acqu — **us**-itif..	**A**, vers ; **equ**, rad. de *quérir*, achat ; **is**, rad. d'*agir* ; **it**, rad. d'*acte* ; **if**, chose, état.
INDEMNE.....	Indemn - **us**-er ..	**In**, non, sans ; **demn**, *damne*, dommage ; **us**, rad. d'*agir* ; **er**, être, aller.
OI..... REGNER.....	R —— **oi**.....	**R**, rad. de *régir, régner, régler* ; **oi**, rad. d'*agir*.
LÉGISLATION....	L —— **oi**.....	**L**, rad. de *lire, élire, lier* ; **oi**, rad. d'*agir*.
DIRECT.....	Dr —— **oi**-t....	**D**, préposition *de* ; **r**, rad. de *régir, diriger, direct* ; **oi**, rad. d'*agir* ; **t**, rad. d'*acte*.
STRICT.....	Êtr —— **oi**-t ..	**Ê**, rad. d'*est, être* ; **tr**, rad. de *tirer, strict, serré* ; **oi**, rad. d'*agir* ; **t**, rad. d'*acte*.
AI..... ATTRACTION....	Attr —— **ai**-t....	**A**, vers ; **t**, harm. ; **tr**, rad. de *tir, traire* ; **ai**, rad. d'*agir* ; **t**, rad. d'*acte*.
EXTRACTEUR....	Extr —— **ai**-re..	**Ex**, hors ; **tr**, rad. de *tir, traire* ; **ai**, rad. d'*agir* ; **t**, rad. d'*acte*.
CONTRACTER....	Tr —— **ai**-ter ..	**Tr**, rad. de *tir*, nœud, serrement ; **ai**, rad. d'*agir* ; **t**, rad. d'*acte* ; **er**, mouvoir, être.
PERFECTIBLE....	Parf —— **ai**-t....	**Par**, tout à fait ; **f**, rad. de *faire* ; **ai**, rad. d'*agir* ; **t**, rad. d'*acte*.
U..... FRUGAL.....	Fru —— **i**-t.....	**Fr**, rad. de *fruit, fertile* (*fero*, je porte. Lat.) ; **u**, harm. ; **i**, rad. d'*agir* ; **t**, rad. d'*acte*.
FUGITIF.....	Fu —— **i**-te....	**Fu**, rad. de *fuir, fugue, fugitif* ; **i**, rad. d'*agir* ; **te**, rad. d'*acte*.
NÉGATION.....	N —— **i**-er....	**N**, rad. de *non* ; **i**, rad. d'*agir* ; **er**, mouvoir, être.
LUMIGNON.....	Lum —— **i**-ère...	**Lu**, rad. de *lueur, lumignon* ; **m**, harm. ; **i**, rad. d'*agir* ; **ère**, ce qui est destiné à.
CONDUCTEUR....	Condu — **i**-re....	**Co**, avec ; **n**. harm. ; **du**. rad. de *duire*, mener ; **i**, rad. d'*agir* ; **re**, aller, pousser.

Digitized by Google

NOCTURNE..... Nu — t-t..... **Nu**, rad. de *nocturne, équinoxe;* **t**, rad. d'*agir;* **t**, rad. d'*acte.*
DESTRUCTEUR... Détru — t-t..... **Dé**, à bas, en bas; **tr**, rad. d'*être*, se tenir; **u**, harm-; **t**, rad. d'*agir;* **t**, rad. d'*acte.*
PRÉCAIRE..... Pr — t-ère..... **Pr**, rad. de *précaire, prier;* **t**, rad. d'*agir*, **ère**, ce qui est consacré, destiné à.
PERSÉCUTER.... Poursu - t-rre.... **Pour**, le long, par le moyen, bien; **su**, rad. de *suivre;* **t**, rad. d'*agir;* **r**, harm.; **re**, aller.

Exemples des mots dont la fin correspond à chaque transformation du radical d'AGIR signalée dans la deuxième série et incorporée dans le milieu de ces mots avant la terminaison ON ou ION :

ACT.... EXIGER..... Ex — **action.**
ENFREINDRE. ... Infr — **action.**
CONTRAINDRE... Contr — **action.**
ATTRAIRE..... Attr — **action.**

ECT.... DILIGENT..... Dil — **ection.**
COLLIGER..... Coll — **ection.**
INSURGENT..... Insurr — **ection.**
RÈGLE..... Dir — **ection.**
DISSEQUER..... Diss — **ection.**
DÉFAIRE..... Déf — **ection.**

ICT.... AFFLIGER..... Aff — **iction.**
CONVAINCRE. ... Conv — **iction.**
FEINDRE..... F — **iction.**
BÉNÉDICITE..... Bénéd — **iction.**
RESTREINDRE.... Restr — **iction.**

OT..... POINTER..... Compon — **otion.**
ONGUENT..... On — **otion.**
CONJOINDRE. ... Conjon — **otion.**
DÉDUIRE..... Dédu — **otion.**
INSTRUIRE..... Instru — **otion.**
OBSTRUER..... Obstru — **otion.**
SAINT..... San — **otion.**
ÉTEINDRE..... Extin — **otion.**
DISTINGUER..... Distin — **otion.**

X..... COMPLIQUER.... Compli — **xion.**
RÉFLÉCHIR..... Réfle — **xion.**

T..... ATTENDRE..... Atten — **tion.**
ADOPTER..... Adop — **tion.**
CONSOMMER.... Consomp — **tion.**
ACCEPTER..... Accep — **tion.**
CORROMPRE.... Corrup — **tion.**
DÉCRIRE..... Descrip — **tion.**
PRÉTENDRE..... Préten — **tion.**

SS..... CÉDER..... Ce — **ession.**
COMPRIMER.... Compre — **ession.**
OPPRIMER..... Oppre — **ession.**
DISCUTER..... Discu — **ession.**

S..... COMPRENDRE.. Compréhen-**sion.**
CONFONDRE..... Confu — **sion.**
CONTONDANT... Contu — **sion.**
ÉPANDRE..... Expan — **sion.**
ÉTENDRE..... Exten — **sion.**
IMMERGER..... Immer — **sion.**

AIS.... FEUILLE..... Feuil — **aison.**
LUNE..... Lun — **aison.**
PENDRE..... Pend — **aison.**
PORC..... Porch — **aison.**
PLEUR..... Fleur — **aison.**
FAUX..... Fauch — **aison.**
LIVRER..... Livr — **aison.**
RAISON..... R — **aison.**

IS ..... PRENDRE..... Pr — **ison.**

TROISIÈME SÉRIE.

EXEMPLES DU RADICAL D'AGIR TRANSFORMÉ EN AT, ET, IT, OT, UT, T.

AT..... ABRÉVIATEUR... Abrévi - **at**-eur.. **A**, vers; **bré**, rad. de *bref*, court; **a**, harm.; **at**, rad. d'*agir;* **eur**, homme qui, celui qui.
ACCUSATEUR.... Accus — **at**-eur.. **A**, vers; **c**, harm.; **cus**, rad. de *cause;* **at**, rad. d'*agir;* **eur**, celui qui, la personne qui.
ADMIRATEUR.... Admir - **at**-eur.. **A**, vers; **d**, harm.; **mir**, rad. de *mirer;* **at**, rad. d'*agir;* **eur**, le mobile, la personne qui.
AMATEUR..... Am — **at**-eur.. **Am**, rad. d'*aimer, amour;* **at**, rad. d'*agir, acte;* **eur**, la personne, le mobile qui.
RESTAURATEUR.. Restaur - **at**-eur.. **Re**, de nouveau; **st**, rad de *stable, établir;* **aur**, term. *eur;* **at**, rad. d'*agir;* **eur**, celui qui.
LOCATIF..... Loc — **at**-if.. **Lo**, rad. de *lieu;* **c**, rad. d'*agir;* **at**, rad. d'*acte;* **if**, qui sert à, utile à.
PROFANATEUR... Profan - **at**-eur.. **Pro**, loin, hors; **fan**, rad. de *fanum*, temple (lat. étym.); **at**, rad d'*acte;* **eur**, agissant.
COMPILATEUR... Compil - **at**-eur.. **Co**, avec; **m**, harm.; **pil**, rad. de *pile*, amas; **at**, rad. d'*acte;* **eur**, qui fait.
DESSINATEUR... Dessin — **at**-eur.. **De**, hors; **s**, harm.; **s**, rad. de *sceau, signe*, trait; **in**, rad. d'*agir;* **at**, rad. d'*acte*, **eur**, qui fait.
SCRUTATEUR.... Scrut — **at**-eur.. **Sc**, rad. de *secret;* **r**, rad. d'*er*, term. *eur;* **ut**, rad. d'*acte;* **at**, rad. d'*acte;* **eur**, celui qui.

ET..... DISCERNER..... Discr — **ét**-ion.. **Di**, au milieu, parmi; **sc**, rad. de *secret;* **r**, rad. d'*er, eur;* **ét**, rad. d'*agir;* **ion**, chose.
SUJÉTION..... Suj — **ét**-ion.. **Su**, sous; **j**, harm.; **ét**, rad. d'*agir;* **ion**, chose, ce qui est.
QUIÉTUDE..... Qui — **ét**-ude.. **Qui**, rad. de *coi*, immobile; **ét**, rad. d'*agir;* **ude**, état, chose qui est d'ordinaire.
REPLÉTER..... Repl — **ét**-er... **Re**, encore une fois, en renvoyant; **pl**, rad. de *souffle*, vent; **ét**, rad. d'*agir;* **er**, mouvoir.
SOUFFLETER.... Souffl — **ét**-er... **Sou**, sous; **f**, harm.; **fl**, rad. imite-son de *souffle*, vent; **ét**, rad. d'*agir;* **er**, mouvoir, faire.
REGRETTER..... Regr — **ét**-ter.. **Re**, *rière*, retour; **gr**, rad. de *gré*, vouloir, veu; **ét**, rad. d'*agir;* **t**, harm.; **er**, mouvoir.
ANCIENNETÉ.... Ancienne-**ét**-é..... **An**, année; **c**, rad. d'*agir;* **ien**, habituel, attaché; **n**, harm.; **ét**, rad. d'*agir;* **é**, qualité.
FEUILLETER.... Feuill — **ét**-er... **Feuill**, feuille; **ét**, rad. d'*agir, acte;* **er**, mouvoir.
PROPRETÉ..... Propr — **ét**-é..... **Propr**, propre; **ét**, rad. d'*agir*, **é**, état, situation, essence, qualité.
HABILETÉ..... Habil — **ét**-é..... **Habil**, habile; **ét**, rad. d'*agir:* **é**, état, essence, qualité.

Digitized by Google

IT.....	COMPOSITEUR...	Compos-it-eur....	**Co**, avec ; **m**, harm. ; **po**, rad. de *poser*, **s**, harm ; **it**, rad. *d'agir, acte* ; **eur**, acteur.
	BÉNITIER.....	Béo — it-ier....	**Bén**, bien ; **it**, rad. *d'acte, agir* ; **ier**, qui sert à, qui fait métier de.
	CHARITÉ.....	Char — it-é.....	**Char**, cher ; **it**, rad. *d'acte, agir* ; **é**, état, qualité, essence.
	FERTILITÉ.....	Fertil— it-é.....	**Fer**, rad. de *fruit, férir*, porter ; **t**, rad. *d'acte* ; **il**, rad. *d'habile* ; **it**, rad. *d'acte* ; **é**, qualité.
	LATINITÉ.....	Latin— it-é.....	**Lat**, latin ; **in**, agi, fait ; **it**, rad. *d'agir, acte* ; **é**, qualité, essence.
	MORALITÉ.....	Moral—it-é.....	**Mor**, mœurs ; **al**, relatif, qui a rapport à : **it**, rad. *d'acte, agir* ; **é**, qualité, essence.
	SOLENNITÉ.....	Solenn - it-é.....	**Sol**, soleil ; **en**, année ; **n**, harm. ; **it**, rad. *d'acte, agir* ; **é**, qualité, essence.
	NOURRITURE...	Nourr—it-ure....	**Nour**, nourrir ; **r**, harm ; **it**, rad. *d'acte, agir* ; **ure**, reste, produit, résultat.
	ACQUITTER....	Acqo— it-ter....	**A**, vers ; **equ**, rad. *d'achat, acquérir, quérir* ; **it**, rad. *d'acte, agir* ; **t**, harm. ; **er**, aller.
	CONNAÎTRE....	Conna - it-re....	**Co**, avec ; **n**, harm. ; **na**, rad. de *né, note, notion* ; **it**, rad. *d'acte, agir* ; **re**, mouvoir.
OT.....	BARBOTER.....	Barb — ot-er....	**Barb**, barbe ; **ot**, rad. *d'acte, agir* ; **er**, mouvoir, faire.
	ESCAMOTER....	Escam - ot-eur...	**E**, hors ; **sc**, rad. de *secret* ; **a**, harm. ; **m**, rad. de *mouvoir* ; **ot**, rad. *d'acte, agir* ; **eur**, celui qui.
	FAGOTER.....	Fag — ot-er....	**Fag**, rad. de *faix, faisceau* ; **ot**, rad. *d'acte, agir* ; **er**, mouvoir, faire.
	BALLOTTER.....	Ball — ot-ter...	**Ball**, balle ; ce qui se jette ; **ot**, rad. *d'acte, agir* ; **er**, mouvoir, aller.
UT.....	EXÉCUTER.....	Exée - ut-er....	**E**, hors ; **xé**, **se**, rad. de *suivre, selon* ; **c**, rad. *d'agir* ; **ut**, rad. *d'acte* ; **er**, mouvoir, aller.
	RÉVOLUTION....	Révol - ut-ion...	**Ré**, en revenant sur soi ; **vol**, rad. de *volter*, tourner en rond ; **ut**, rad. *d'acte* ; **ion**, chose.
	PERSÉCUTER....	Persée - ut-er....	**Per**, à travers ; **sé**, rad. de *suivre* ; **c**, rad. *d'agir* ; **ut**, rad. *d'acte* ; **er**, mouvoir, aller.
T.....	CHERTÉ.....	Cher — t-é.....	**Cher**, rad. de *quérir, acheter*, précieux, aimé ; **t**, rad. *d'acte, agir* ; **é**, qualité, ce qui est.
	BONTÉ.....	Bon — t-é.....	**Bon** ; **t**, rad. *d'acte, agir* ; **é**, qualité, ce qui est, essence.
	ÉCOUTER.....	Écour— t-er.....	**É**, pour *en*, dans ; **cour**, bref, étroit ; **t**, rad. *d'acte, agir* ; **er**, faire, mettre.
	EXCEPTION.....	Excep— t-ion....	**E**, hors ; **x**, harm. ; **cep**, rad. de *cap, chef*, pris ; **t**, rad. *d'acte, agir* ; **ion**, qualité, essence.
	FACULTÉ.....	Facol — t-é.....	**Fa**, rad. de *faire* ; **c**, rad. *d'agir* ; **ul** ; **t**, rad. *d'acte* ; **é**, qualité, essence.
	FLOTTANT.....	Flo — t-tant....	**Flo**, flot, ce qui coule ; **t**, rad. *d'acte, agir* ; **t**, harm. ; **ant**, étant, qui est.
	RÉVOLTER.....	Révol — t-er.....	**Ré**, en revenant sur ses pas ; **vol**, rad. de *volter* ; **t**, rad. *d'acte, agir* ; **er**, mouvoir, aller.
	CORRUPTEUR....	Corrup - t-eur....	**Co**, avec ; **r**, harm. ; **rup**, rad. de *rompre* ; **t**, rad. *d'acte, agir* ; **eur**, celui qui, mobile.
	SAINTÉ.....	Sin — t-é.....	**Sa**, rad. de *sain, salut, salubre* ; **n**, harm. ; **t**, rad. *d'acte* ; **é**, qualité, ce qui est, essence.
	OPTER.....	Op — t-er.....	**Op**, rad. *d'opter*, souhait ; **t**, rad. *d'acte, agir* ; **er**, mouvoir, aller.
	DESCRIPTIF....	Descrip- t-if....	**De**, au long, du haut en bas ; **scrip**, rad. *d'écrire* ; **t**, rad. *d'acte* ; **if**, qui sert à, fait pour.
	PAPAUTÉ.....	Papau - t-é.....	**Pap**, rad. de *papa, père, pape* ; **au**. **al**, relatif ; **t**, rad. *d'acte, agir* ; **é**, qualité, essence.
	SAUTER.....	Sau — t-er.....	**Sau**, rad. de *saut, saillir* ; **t**, rad. *d'acte, agir* ; **er**, mouvoir, exécuter, faire.
	PRIVAUTÉ.....	Privau - t-é.....	**Priv**, rad. de *privé* ; **au**. **al**, qui a rapport à ; **t**, rad. *d'acte, agir* ; **é**, qualité, essence.

Exemples des mots dont la fin correspond à chaque transformation du radical d'AGIR signalée dans la troisième série et incorporée dans le milieu de ces mots avant la terminaison ON ou ION :

AT.....	CONDAMNATION..	Condamn-**ation**.
	ABRÉVIATION....	Abrévi — **ation**.
	ACCLAMATION...	Acclam—**ation**.
	ADORATION.....	Ador—— **ation**.
	ACCUSATION.....	Accus — **ation**.
	PUBLICATION....	Public — **ation**.
ÉT.....	SUJÉTION.....	Suj —— **étion**.
IT.....	COMPOSER.....	Compos — **ition**.
	FRUCTUEUX.....	Fru——**ition**.
	QUÉRIR.....	Acquis — **ition**.
	RUNIR.....	Mon — **ition**.
OT.....	NOTE.....	N—— **otion**.
UT.....	ABLUTION.....	Abl —— **ution**.
	ABSOLUTION....	Absol — **ution**.
	COMPARUTION...	Compar - **ution**.
	CONSTITUTION..	Constit - **ution**.
	INSTITUTION....	Instit — **ution**.
	DISSOLUTION....	Dissol — **ution**.
T.....	ACCEPTION.....	Accep —— **tion**.
	ATTENTION.....	Atten —— **tion**.
	PRÉTENTION....	Préten —— **tion**.
	CONCEPTION....	Concep—— **tion**.
	CORRUPTION....	Corrup—— **tion**.

Digitized by Google

CHAPITRE II.

Du verbe ÊTRE considéré comme servant à composer les mots, et des formes diverses qu'il revêt dans ses combinaisons multipliées.

Entre les formes du verbe ÊTRE qui ont été en usage dans les différents patois français, il y en a eu quatre principales : ÊTRE, ÉTER, ESTRE, ESTER. Inutile de parler des autres; car elles ne semblent pas, à nos yeux du moins, avoir marqué le fond des mots d'une empreinte reconnaissable; ce qui annonce qu'elles se sont retirées de bonne heure et qu'elles ont laissé le champ libre à leurs quatre rivales. Mais trois de ces dernières s'en vont à leur tour. ÊTRE paraît seule destinée à leur survivre. ESTER vit encore, mais paraît décidément condamnée à s'éteindre bientôt. ÉTER et ESTRE ne se retrouvent plus qu'à grand' peine dans certaines locutions de nos patois modernes. Toutefois, en disparaissant, elles ont laissé leurs débris ou leurs radicaux dans les mots combinés qu'elles avaient concouru à former, et on les y retrouve, vivantes encore, mais seulement de la vie de ces dérivés.

S semble la lettre de l'**Existence**, et, pour ainsi dire, de la **Respiration**, et **T** semble celle de la **Stabilité**. Toutes deux, ensemble ou séparément, se trouvent toujours au fond du verbe ÊTRE.

Or, certains patois prononçaient. . ST ou EST en EST et ER en RE, pour eux ESTER devint ESTRE.
Certains patois prononçaient. . . . . ST ou EST en EST et ER en ER, pour eux ESTER devint ESTER.
Certains patois prononçaient. . . . . ST ou EST en ÊT et ER en ER, pour eux ESTER devint ÊTER.
Enfin certains patois prononçaient. . ST ou EST en ÊT et ER en RE, pour eux ESTER devint ÊTRE.

Les traces de ces diversités se distinguent encore dans les mots que le radical du verbe ÊTRE a servi à composer, comme on le verra par les quelques exemples suivants.

EXEMPLES DU RADICAL D'ÊTRE TRANSFORMÉ EN ESTR, ESTRE, STRE, STR, STER, TRE, TR, ÉTER, ÉT, EST, ST, T.

ESTR...	FENESTRE..... Fen — **estr**-é...	**Fen**, rad. de *fendre, fente*, ouverture; **estr**, rad. d'*être*, ce qui est; **é**, plein.
	SEQUESTRER.... Séqu — **estr**-er..	**Séq**, à part; **qu**, rad. d'*agir*, mise; **estr**, rad. d'*être*, ce qui est; **er**, mouvoir, faire.
	ARBALESTRIER.. Arbal - **estr**-ier..	**Ar**, rad. d'*arc*; **bal**, rad. de *balancer* jet; **estr**, rad. d'*être*; **ier**, qui fait métier de.
ESTRE.	PEDESTRE. ..... Péd — **estr**-e...	**Pé**, rad. de *pied*; **d**, harm.; **estre**, rad. d'*être*, qui est, qui se tient.
STRE...	ILLUSTRE..... Illu — **stre**....	**Il**, dans; **lu**, rad. de *lueur*, éclat; **stre**, rad. d'*être*, qui est.
	LUSTRE..... Lu — **stre**....	**Lu**, rad. de *lueur, luire*; **stre**, rad. d'*être*, ce qui est.
	MINISTRE..... Mini— **stre**....	**Min**, rad. de *munir, municipal*, chose publique; **i**, harm.; **stre**, rad. d'*être*, ce qui est.
	REGISTRE..... Regi— **stre**	**Re**, rad. de *règle, régir*; **g**, rad. d'*agir*; **i**, harm.; **stre**, rad. d'*être*, ce qui est.
	MONSTRE. ..... Mon— **stre**....	**Mon**, rad. de *munir, montrer, municipal*, public; **stre**, rad. d'*être*, ce qui est.
	PILASTRE..... Pila — **stre**....	**Pil**. pile, pilier; **a**, harm.; **stre**, rad. d'*être*, ce qui est, qui se tient.
STR....	INDUSTRIE..... Indu— **str**-ie...	**In**, dans; **du**, rad. de *duire*, mener; **str**, rad. d'*être*, existence; **ie**, attirail d'un art.
	DESTRUCTION... Dé —**str**-uct-on.	**De**, en sens inverse; **str**, rad. d'*être*, existence; **u**, harm.; **ct**, rad. d'*acte*; **ion**, ce qui se fait.
	OBSTRUE..... Ob — **str**-né...	**Ob**, devant, de face; **str**, rad. d'*être*, debout; **u**, harm; **é**, qui est.
	INSTRUCTIF..... In—**str**-uctif .	**In**, sur, dans; **str**, rad. d'*être*, exister; **u**, harm.; **ct**, rad. d'*agir*; **if**, qui sert à, utile.
	MAGISTRAL..... Magi - **str**-al....	**Mag**, rad. de *mage, majesté, maître*; **i**, harm.; **str**, rad. d'*être*; **al**, relatif, propre à.
STER...	POSTÉRIEUR..... Po—**stér**-ieur.	**Po**, rad. de *poser*, place, repos; **stér**, rad. d'*être*, rester; **i**, harm.; **eur**, qui agit.
	PROSTERNER.... Pro — **ster**-ner.	**Pro**. devant, loin; **ster**, rad. d'*être*, se tenir; **n**, rad. d'*agir*; **er**, avancer, aller.
	RESTER..... Re — **ster**.....	**Re**, arrière, derrière; **ster**, rad. d'*être*, se tenir.
	TESTER..... Te — **ster**.....	**Te**. rad. de *toit, tuteur, stable*, appui; **ster**, rad. d'*être*, se tenir.
	ATTRISTER..... Attri - **ster**....	**A**. vers, sur; **t**, harm.; **tri**, rad. de *triture, tristesse*; **ster**, rad. d'*être*, se tenir.
	INSISTER..... Insi — **ster** ...	**In**, sur, dans; **si**, rad. de *seoir, assis*; **ster**, rad. d'*être*, se tenir.
	EXISTER..... Exi — **ster** ...	**Ex**. hors; **i**, harm.; **ster**, rad. d'*être*. (*Être sorti, être mis au monde.*)

Digitized by Google

TRE... MAÎTRE.....	Mal — **tre**.....	**Maî**, rad. de *magnifique, majesté*, supérieur, haut ; **tre**, rad. d'*être*, qui est.	
FL..... PLETHR.....	Flé — **fr**-er.....	**Fl**, rad. de *fléau* ; **é**, harm. ; **fr**, rad. d'*être*, exister ; **ir**, faire, mouvoir.	
DETREIRE.....	Dé — **tr**-uire...	**Dé**, en sens inverse, de fond en comble ; **tr**, rad. d'*être*, existence ; **ui**, harm. ; **re**, mettre.	
ETER... ETERNEL.....	.....**Éter**-nel.	**Éter**, rad. d'*être* ; **n**, rad. d'*agir* ; **el**, relatif, propre à.	
ET..... ETANG.....	.....**Ét**-ang...	**Ét**, rad. d'*être*, debout, qui est ; **ang**, peut-être d'*aigue, aque*, eau.	
ETAT.....	.....**Ét**-at....	**Ét**, rad. d'*être*, ce qui est ; **at**, rad. d'*acte*.	
ETAL.....	.....**Ét**-al....	**Ét**, rad. d'*être*, ce qui se tient ; **al**, relatif à.	
ETABLE.....	.....**Ét**-able..	**Ét**, rad. d'*être*, ce qui se tient debout ; **able**, rad. d'*habile*.	
EST..... MAJESTE.....	Maj — **est**-é....	**Maj**, rad. de *magistrat, maître*, plus, plus grand, supérieur ; **est**, rad. d'*être* ; **é**, qualité.	
MODESTIE.....	Mod— **est**-ie...	**Mo**, rad. de *mouvoir*, terme, fin, limite, borne ; **d**, harm. ; **est**, rad. d'*être* ; **ie**, habitude.	
PIEDESTAL.....	Pié— **est**-al....	**Pié**, pied ; **d**, harm. ; **est**, rad. d'*être* ; **al**, relatif, destiné à.	
PREDESTINE.....	Pré— **est**-iné...	**Pré**, avant, d'avance ; **d**, harm. ; **est**, rad. d'*être* ; **in**, rad. d'*agir* ; **é**, qui est, essentiel.	
AGRESTE.....	Agr — **est**-e....	**Agr**, rad. d'*agricole* ; **est**, rad. d'*être*, qui est, qui se tient ; **e**, harm.	
ST..... STAGNANT.....	.....**St**-agnant.	**St**, rad. d'*être*, debout, se tenant ; **ag**, rad. d'*aque, aigue*, eau ; **ant**, qui est.	
STATION.....	.....**St**-ation..	**St**, rad. d'*être*, debout, immobile ; **ation**, action.	
STATUT.....	.....**St**-atut...	**St**, rad. d'*être*, debout, ce qui se tient ; **at**, rad. d'*acte* ; **ut**, rad. d'*aete*, fait, placé.	
L'INSTITUT.....	In——**st**-itut....	**In**, au milieu ; **st**, rad. d'*être*, debout ; **it**, rad. d'*acte* ; **ut**, fait.	
L'INTESTIN.....	Inte — **st**-in....	**Inte**, en dedans, au fond ; **st**, rad. d'*être* ; **in**, rad. d'*agir*.	
IRRESISTIBLE.....	Irrési-**st**-ible...	**Ir**, non ; **ré**, contre, arrière ; **si**, rad. de *seoir, assis* ; **st**, rad. d'*être* ; **ible**, habile.	
JUSTIFIER.....	Ju——**st**-ifier...	**Ju**, rad. de *juste*, droit ; **st**, rad. d'*être*, se tenant ; **i**, harm. ; **fi**, rad. de *fait* ; **er**, aller.	
PISTE.....	Pi——**st**-e.....	**Pi**, rad. de *pied* ; **st**, rad. d'*être*, ce qui se tient ; **e**, harm.	
SUBSTANCE.....	Sub — **st**-ance...	**Sub**, sous, au fond ; **st**, rad. d'*être* ; **ance**, ce qui existe, essence.	
CONTRASTE.....	Contra-**st**-e.....	**Contr**, a l'opposite, **a**, harm ; **st**, rad. d'*être*, ce qui est ; **e**, harm.	
DISTANT.....	Di——**st**-ant....	**Di**, particule de séparation, d'éloignement ; **st**, rad. d'*être* ; **ant**, qui est.	
INSTALLE.....	In——**st**-allé...	**In**, sur, au milieu ; **st**, rad. d'*être* ; **al**, qui a rapport ; **l**, harm. ; **é**, placé, qui est.	
INSTANCE.....	In——**st**-ance...	**In**, dans, sur ; **st**, rad. d'*être* ; **ance**, ce qui est, essence.	
SACRISTIE.....	Saers - **st**-ie....	**Sa**, rad. de *saint* ; **c**, rad. d'*agir* ; **r**, rad. d'*eur* ; **i**, harm. ; **st**, rad. d'*être* ; **ie**, l'appareil.	
T..... ATTITUDE.....	At — **t**-itude....	**A**, vers ; **t**, harm. ; **t**, rad. d'*être*, qui se tient ; **it**, rad. d'*acte* ; **ude**, habitude.	
TABLE.....	.....**T**-able....	**T**, rad. d'*être*, *stable*, chose solide ; **able**, habile, propre à.	

CHAPITRE III.

De la particule inséparable ESC, SC, ÉCH.

La particule inséparable ESC, SC, ÉCH, dans la combinaison des mots, exprime en général le **mouvement** dans le sens déterminé de **Monter** et **Descendre**, de **Tendance vers**, de **Gradation**, de **Croissance**.

ESC.... ESCARPE.....	**Esc**-arpé.....	**Esc**, montée ; **arp**, rad. d'*ardu* ; **é**, qui est.	
ESCARPOLETTE..	**Esc**-arpolette....	**Esc**, montée ; **arp**, rad d'*ardu* ; **ol**, relatif ; **ette**, ce qui est petit.	
ESCARPIN.....	**Esc**-arpin.....	**Esc**, saut, élan ; **arp**, rad. de *ravir, gravir* ; **in**, rad. d'*agir*, faut.	
ESCALADE.....	**Esc**-alade.....	**Esc**, monter, degré ; **al**, relatif ; **ade**, série, succession.	
ESCABEAU.....	**Esc**-abeau.....	**Esc**, montée, degré ; **ab**, **eau**, qui sert à, qui est fait pour.	
ESCALIER.....	**Esc**-alier.....	**Esc**, montée, degré ; **al**, relatif ; **ier**, ce qui est d'ordinaire, habituel.	
ESCARMOUCHE...	**Esc**-armouche ..	**Esc**, montée, élan vers ; **arm**, **ouche**, ressemblance vague, petite.	
PHOSPHORESCENT	Phosphor-**esc**-ent.	**Phosphor**, phosphore, **esc**, approchant, montant ; **ent**, qui est, essentiel.	
INCANDESCENCE..	Incand—**esc**-ence	**In**, dans ; **can**, rad. d'*incendie*, chaleur a blanc ; **esc**, montée ; **ence**, manière d'être.	
ADOLESCENCE...	Adol — **esc**-ence	**A**, vers ; **d**, harm. ; **ol**, rad. d'*altier, haut, adulte* ; **esc**, croit ; **ence**, manière d'être.	
INTUMESCENCE...	Intum - **esc**-ence	**In**, en ; **tum**, rad. de *tumeur* ; **esc**, croissance ; **ence**, manière d'être, état.	
LACTESCENT.....	Lact — **esc**-ent..	**La**, rad. de *lait* ; **ct**, rad. d'*acte* ; **esc**, croissance ; **ent**, qui est.	
ACQUIESCER.....	Acqui — **esc**-er..	**A**, vers ; **c**, harm. ; **qui**, rad. de *coi, quiétude, cession* ; **esc**, montée, croissance ; **er**, aller.	
DEGENERESCENCE	Dégener-**esc**-ence	**Dé**, en bas ; **gén**, rad. de *génération*, **ér**, rad. d'*eur*, celui qui, **esc**, en train ; **ence**, état.	
EFFERVESCENCE..	Effer—**esc**-ence	**E**, en ; **f**, harm. ; **fer**, rad. de *ferveur* ; **v**, harm. ; **esc**, croissance, ascension ; **ence**, état.	
EFFLORESCENCE .	Efflor — **esc**-ence	**E**, pour en ; **f**, harm. ; **flor**, rad. de *fleur. flairer* ; **esc**, croît, monte ; **ence**, essence, état.	
SC..... OSCILLER.....	O——**sc**-iller..	**O**, *ob*, autour ; **sc**, rad. de *cil, sourcil*, montée et descente ; **ill**, rad. d'*habile* ; **er**, mouvoir.	

Digitized by Google

ÉCH.... ÉCHELLE..... **Éch**-elle..... **Ech**, montée, degré, marche; **elle**, chose petite.
ÉCHASSE..... **Éch**-asse..... **Ech**, montée, marche; **asse**, ressemblance, imitation grossière.
ÉCHAFAUD..... **Éch**-afaud..... **Ech**, élévation en degrés, ascension; **af**; **aud**, ce qui ressemble, ce qui est.
ÉCHINE..... **Éch**-ine..... **Ech**, montée, degré; **in**, rad. d'*agir*, fait; **e**, barm.

CHAPITRE IV.

De la particule inséparable LAT.

La particule inséparable LAT, dans la combinaison des mots, exprime généralement l'idée de **Support**, de **Correspondance**, de **Rapport**, et de tout ce qui concerne l'action de **Porter** au propre et au figuré.

Chez les Latins, ce radical formait un des temps du verbe FERRE, *porter*. COURT DE GÉBELIN affirme qu'il dérive du verbe celte LATI, qui signifiait également *porter*.

LAT ... DILATER..... Di — **lat**-er..... **Di**, en différents sens, ça et là; **lat**, port, étendue; **er**, aller, mouvoir.
LÉGISLATEUR.... Légis-**lat**-eur.... **Lé**, rad. de *loi, lire*; **g**, rad. d'*agir*; **is**, barm.; **lat**, port, pose; **eur**, personne qui agit.
TRANSLATION. .. Trans-**lat**-ion. .. **Trans**, au delà, outre; **lat**, port, marche; **ion**, action.
DÉLATEUR.. .... De — **lat**-eur. .. **Dé**, hors, en public; **lat**, port; **eur**, personne qui agit.
SUPERLATIF..... Super-**lat**-if..... **Super**, sur, au-dessus; **lat**, port, élévation; **if**, qui sert à, propre à.

LAT semble composé de L, radical inconnu, et de AT, radical d'ACTE.

SECONDE PARTIE.

DES ADDITIONS, SUPPRESSIONS, CHANGEMENTS, SUBSTITUTIONS DE LETTRES DANS LE MILIEU DES MOTS.

CHAPITRE I.

Des sons et des lettres qui s'introduisent ou disparaissent dans les mots.

Le goût, l'amour et le besoin qu'ont les hommes associés d'une parole de plus en plus douce et facile, ont, dans la composition des mots, introduit des sons qui en soulagent et en cadencent la prononciation, et en ont rejeté qui l'incommodaient. Le tableau qui suit est dressé pour signaler d'avance les lettres qui expriment les principaux de ces sons habiles à s'incorporer ou à disparaître dans les combinaisons; pour expliquer pourquoi, dans la colonne de décomposition du *Dictionnaire des Dérivés*, on trouve isolées et comme perdues, sans qu'elles puissent justifier de leur présence au milieu des pièces essentielles des dérivés, ces lettres stériles qui ne contribuent en rien, pour leur part, au sens général du mot combiné, et pourquoi, quand on démonte, pour ainsi dire, ces dérivés, les racines qui en forment les pièces constitutives souvent ne se retrouvent plus entières, de manière que l'esprit est également déconcerté par ce qu'il rencontre de plus et par ce qu'il rencontre de moins.

Digitized by Google

Exemples de E, I, U; B, C, D, L, M, N, S, T, V, introduits au milieu des mots.

Introduction de :

E entre le rad. d'OBSCUR. . . *et* MENT. . . . . Obscur - é-ment.
d'UNIFORME.. *et* MENT. . . . . Uniform-é-ment.
de COMMODE *et* MENT. . . . . Commod-é-ment.

I entre le rad. d'ESPACE. . . . *et* EUX. . . . . Spac — i-eux.
d'ESPÈCE. . . . *et* AL. . . . . Spéc — i-al.
de JUSTE. . . . *et* FIER. . . . . Just—i-fier.
de FILS. . . . . *et* AL. . . . . Fil — i-al.
de BREF. . . . . *et* MENT. . . . . Br — i-èvement.
d'HOMME. . . . *et* CIDE. . . . . Hom — i-cide.
d'ANNÉE. . . . *et* VERSAIRE. . . . Ann — i-versaire.
d'ANGUILLE.. *et* FORME. . . . . Anguill-i-forme.
d'ANTE. . . . . *et* CHAMBRE. . . . Ant — i-chambre.
d'ÂCRE. . . . . *et* MONIE. . . . . Acr — i-monie.
d'ESPAGNE. . . *et* MONIE. . . . . Parc — i-monie.
de PATERNEL *et* MOINE. . . . . Patr — i-moine.
de MAIN. . . . . *et* PULER . . . . . Man — i-puler.
de MULT. . . . *et* PLIER. . . . . Mult — i-plier.
d'AMPLE. . . . *et* FIER. . . . . Ampl — i-fier.

U entre le rad. de FRACTION. . *et* OSITÉ. . . . . Anfract-u-osité.
d'ANNEL. . . . . *et* AIRE. . . . . Ann — u-aire.
d'ANGLE. . . . . *et* EUX. . . . . Ang — u-leux.
d'US. . . . . *et* EL. . . . . Us — u-el.
de SENS. . . . . *et* EL. . . . . Sens — u-el.
de FAIX. . . . . *et* ER. . . . . Fatig — u-er.
de PIE. . . . . *et* ER. . . . . Suffoq - u-er.
de MORT. . . . . *et* AIRE. . . . . Mort — u-aire.
de PARC. . . . . *et* ER. . . . . Parqu— u-er.
de TORS. . . . . *et* ER. . . . . Extorq - u-er.
d'ESCROC. . . . *et* ERIE. . . . . Escrcq - u-erie.
d'INFAT . . . . . *et* ER. . . . . Infat — u-er.

B entre le rad. de FLAMME. . . *et* ER. . . . . Flam — b-er.
de RESSAUT. . . *et* SOUS. . . . . Son — b-ressant.

C entre le rad. de NOIR. . . . . *et* IR. . . . . Noir — c-ir.
d'OBSCUR. . . . *et* IR. . . . . Obscur- c-ir.
de MOR. . . . . *et* KAU. . . . . Mor — c-eau.
de LION. . . . . *et* KAU. . . . . Lion — c-eau.
de NIF. . . . . *et* ELLE. . . . . Na — c-elle.
de PIED,PETON *et* ULE. . . . . Pédon—c-ule.

D entre le rad. de PRISE. . . . . *et* RE. . . . . Pren — d-re.
de MORSURE. . *et* RE. . . . . Mor — d-re.
de NU. . . . . *et* ITÉ. . . . . Nu — d-ité.
de CHUTE. . . . *et* ENCE. . . . . Ca — d-ence.
d'ONDER. . . . . *et* RE. . . . . Re — d-onder.
de CESSE. . . . *et* RE. . . . . Cé — d-er.
de VENTE. . . . *et* RE. . . . . Ven — d-re.
de PONTE. . . . *et* RE. . . . . Pon— d-re.
de PÉRIR. . . . *et* RE. . . . . Per— d-re.
de TORS. . . . . *et* RE. . . . . Tor— d-re.

Introduction de :

D, entre le rad. de POUSSE. . . . *et* RE. . . . . Pou — d-re.
d'AGIR. . . . . *et* PEO. . . . . Pro — d-iguer.
d'ÉVASION. . . *et* ER. . . . . Éva — d-er.
de FOI. . . . . *et* ELE. . . . . Fi — d-èle.
de HOIRIE. . . . *et* ITÉ. . . . . Héré — d-ité.
de MEULE. . . . *et* RE. . . . . Mou — d-re.

L, entre le rad. d'AIGU. . . . . *et* AIRE. . . . . Augu— l-aire.
de SANG. . . . . *et* ANT. . . . . Sang — l-ant.
de MIRE. . . . . *et* EUX. . . . . Miracu- l-eux.

M, entre le rad. de VER. . . . . *et* INE. . . . . Ver— m-ine.

N, entre le rad. d'AUTRE. . . . *et* ER. . . . . Alter — n-er.
de TOUR. . . . *et* ER. . . . . Tour — n-er.
de FOUR. . . . *et* IR. . . . . Four — n-ir.
de FOUR. . . . *et* RAU. . . . . Four — n-eau.
de JOUR. . . . *et* ÉE. . . . . Jour — n-ée.
de JOUR. . . . *et* AL. . . . . Jour — n-al.
de MEUL. . . . *et* IER. . . . . Meu — n-ier.
de PLEUR. . . *et* ICHER . . . . . Pleur — n-icher.
de SAU. . . . . *et* IER. . . . . Sau— n-ier.
de TOUR. . . . *et* ELLE. . . . . Tour — n-elle.
d'ÊTRE. . . . . *et* EL. . . . . Éter — n-el.

S, entre le rad. de TRAIRE. . . . *et* AE. . . . . Ab — s-traire.
d'UNIR. . . . . *et* DE. . . . . Dé — s-nuer.
d'USER. . . . . *et* RE. . . . . Mé— s-user.
d'ERGOTER. . . *et* DE. . . . . Dé — s-ergoter.
d'ESPOIR. . . . *et* DE. . . . . Dé — s- espoir.
d'AJUSTER. . . *et* DE. . . . . Dé — s-ajuster
de MORDRE. . . *et* URE. . . . . Mor — s-ure.
de NOIX. . . . . *et* ETTE. . . . . Noi — s-ette.
d'OIE. . . . . *et* ON . . . . . Oi — s-on.
d'ORDRE. . . . *et* DE. . . . . Dé — s-ordre.
de DROIT. . . . *et* ER. . . . . Dres — s-er.
d'OS. . . . . *et* EUX. . . . . Os — s-eux.
de PAIX. . . . . *et* IBLE. . . . . Pai — s-ible.
de PRAU. . . . . *et* IRE. . . . . Peaus — s-ier.
de SUSPENDRE *et* ION. . . . . Suspen - s-ion.
de POSSIBLE. . *et* ESSION. . . . . Pos — s-ession.
de TONDRE. . . *et* URE. . . . . Ton — s-ure.

T, entre le rad. de MOUDRE. . . . *et* URE. . . . . Mou — t-ure.
de PIED. . . . . *et* INER. . . . . Pié— t-iner.
d'HOIR. . . . . *et* ITAGE. . . . . Héri — t-age.
de FONDRE. . . *et* R. . . . . Fon— t-e.
de ROI. . . . . *et* ELET. . . . . Roi— t-elet
de VENDRE. . . *et* ILATION. . . . . Ven — t-ilation.
de PONDRE. . . *et* R. . . . . Pon— t-e.

V, entre le rad. de POURSUITE *et* RE. . . . . Poursui- v-re.
de SAUF. . . . . *et* ER. . . . . Sau— v-er.

On trouvera les autres exemples à la colonne de décomposition du *Dictionnaire des Racines et Dérivés.*

Remarque. — É, C, N, S, T, d'UNIFORMÉMENT, NOIRCIR, TOURNER, TONSURE, MOUTURE, et dans les exemples semblables, paraissent n'être que les radicaux transformés d'AGIR et d'ACTE, selon la loi développée dans le chapitre premier de la première partie de ce tableau.

Digitized by Google

Exemples des principaux sons et des principales lettres qui disparaissent quelquefois du milieu des mots. — Suppression de E, O, U, S.

Suppression de :

E, *entre le rad.* de PLAID.. *et* RIE. .. PLAIDOIRIE..... *au lieu de* Plaidoi-**e**-rie.
de PELER.. *et* UCHE.. PLUCHE. ..... *au lieu de* P-**e**-luche.
d'ESPERER. *et* PRO... PROSPERER. .... *au lieu de* Pro-**e**-sperer.
E, *devant le rad.* d'ESPÈCE..... *dans* SPECIEUX..... *au lieu de* **E**-spécieux.
d'ESPRIT..... *dans* SPIRITUEL..... *au lieu de* **E**-spirituel.
d'ESPADON..... *dans* SPADASSIN..... *au lieu de* **E**-spadassin.
d'ECRIRE..... *dans* SCRIBE. ..... *au lieu de* **E**-scribe.
d'EPONGE..... *dans* SPONGIEUX. .... *au lieu de* **E**-spongieux.
d'EXPECTATIVE.. *dans* SPECTACLE..... *au lieu de* **E**-spectacle.

O, *entre le rad.* de PAROLE.. *et* LER... PARLER..... *au lieu de* Par-**o**-ler.

Suppression de :

U..... de MIRACULEUX. *dans* MIRACLE..... *au lieu de* Mirac-**u**-le.
d'ANGULEUX.... *dans* ANGLE..... *au lieu de* Ang—**u**-le.
de SECULAIRE... *dans* SIÈCLE..... *au lieu de* Séc— **u**-le.
de FABULEUX... *dans* FABLE..... *au lieu de* Fab— **u**-le.
d'OCULAIRE..... *dans* ŒIL. ..... *au lieu de* Oc— **u**-le.
de REGULIER.... *dans* RÈGLE..... *au lieu de* Rég —**u**-le.

S..... de PASTEL..... *dans* PÂTE. ..... *au lieu de* Pa-**s**-te.
de STABLE..... *dans* TABLE..... *au lieu de* **S**-table.

On trouvera les autres exemples à la colonne de décomposition du *Dictionnaire des Racines et Dérivés.*

CHAPITRE II.

Des sons ou des lettres qui s'échangent, se remplacent ou se substituent l'une à l'autre.

Tous les patois français ont contribué à constituer l'unité de la langue française, et les mots que chacun a versés dans la mise de fonds commune y sont entrés avec l'empreinte d'un accent distinct, et conservent encore cette empreinte. Ainsi, parmi les sons qu'expriment les lettres de l'ABC français, il y en a dont la prononciation varie dans les mots, selon les particularités du patois dont ils émanent; il est même tel son que vous articulez, dans une racine, à la manière propre d'un coin de la France, et que vous articulez, dans les dérivés de cette racine, à la manière propre d'un ou de plusieurs autres patois.

Voilà pourquoi le CH de FOURCHE ou de CHATEAU devient QU ou K dans FOURQUETTE, CASTEL; car le milieu de la France, tirant vers l'Allemagne, affectionnait le CH, le TCH ou SCHST, etc., que vous y retrouvez encore, tandis que le nord et le midi y suppléent volontiers par K, S ou C.

Si donc une racine venait à n'être distinguée de ses dérivés ou un dérivé des autres dérivés que par une différence d'accent ou de prononciation, il faut pouvoir saisir le rapport intime des uns et des autres à travers cette diversité apparente; il faut se familiariser d'avance avec les changements que peuvent subir les lettres le plus ordinairement chargées de figurer les articulations qui, bien que variées quant à la forme et quant au son, se trouvent au fond les mêmes et de semblable signification. Pour apprendre à les reconnaître, en voici le tableau.

Digitized by Google

Exemples de A, E, I, O, U, AI, AU, EI, EU, OI, OU, substitués l'un à l'autre dans la dérivation et dans la combinaison des mots.

Substitution de :				*Substitution de :*			
A et E..	FABRIQUER.....	F——**a**-brique..	Orf——é-vre.	**I et O...**	DEMI.....	Dem—**i**.....	M —— **o**-yen.
	GRAVIER.....	Gr — **a**-vier....	Gr —— é-re.		PLIER.....	Pl——**i**-er.....	Pl —— **o**-yer.
	ARAIGNE.....	Ah — **a**-ner.....	H — — e-noir.	**I et AI..**	VICTOIRE.....	V——**i**-ctoire...	V —— **ai**-nere.
	PARRAIN.....	P —— **a**-rrain...	P —— é-re.				
	PALET.....	P —— **a**-let.....	P — — e-lle.	**O et EU.**	OVALE.....	.....**O**-vale....	.....**Eu**-f.
	CABRI.....	C — —**a**-bri....	Ch — — é-vre.		HONORER.....	Hon — **o**-rer....	Hom — **eu**-r.
	FAMILIARISER..	Famil-**a**-riser...	Famil-é-r.		MONSTRUOSITE..	Monstru-**o**-sité...	Monstru-**eu**-x.
	REALITE.....	Ré——**a**-lité....	Ré — — é-l.		NONANTE.....	N —— **o**-nante..	N —— **eu**-f.
	VASSAL.....	Vas — **a**-l.....	Vas — — e-lage.		POPULAIRE....	P — — **o**-pulaire.	P——**eu**-ple.
					FOYER.....	F —— **o**-yer...	F——**eu**.
A et AU.	RECALCITRANT..	Réc — **a**-lcitrant.	Ch — — **au**-sse.		SOLITAIRE.....	S —— **o**-litaire..	S——**eu**-l.
	PALME.....	P —— **a**-lme....	P — — **au**-me.				
	SALUT.....	S —— **a**-lut.....	S — — **au**-ver.	**O et OU.**	PORC.....	P —— **o**-rc....	P —— **ou**-rceau.
	TAXE.....	T —— **a**-xe.....	T — — **au**-x.		PORTRAIT.....	P —— **o**-rtrait..	P — — **ou**-traire.
	BALSAMIER.....	B —— **a**-lsamier..	B — — **au**-me.		ORAGE.....	.....**O**-rage....	.....**Ou** ragan.
	PSALMISTE.....	Ps——**a**-lmiste..	Ps — — **au**-me.		TOTAL.....	T —— **o**-tal....	T —— **ou**-t.
	CHALEUR.....	Ch — **a**-leur....	Ch—— **au**-ffer.				
	CHALUMEAU.....	Ch — **a**-lumeau..	Ch —— **au**-me.	**O et U..**	TONDRE.....	T —— **o**-ndre..	Cont— **u**-sion.
					CONFONDRE.....	Conf — **o**-ndre...	Conf— **u**-sion.
A et AI.	GRAS.....	Gr——**a**-s.....	Gr —— **ai**-se.				
				O et OI..	MONACAL.....	M —— **o**-nacal..	M —— **oi**-ne.
E et OI..	PECTORAL.....	P —— **e**-ctoral...	P —— **oi**-trine.		VOCAL.....	V —— **o**-cal....	V —— **oi**-x.
	TRINITAIRE.....	Trim - **e**-ntre....	Trois m-**oi**-s.		MEMORATIF.....	Mém — **o**-ratif..	Mém— **oi**-re.
	DAIGNER.....	Dr——**e**-ner.....	Dr —— **oi**-t.				
	PESER.....	P —— **e**-ser.....	P — — **oi**-ds.	**U et OU.**	UTRICULE.....	.....**U**-tricule...	.....**Ou**-tre.
	ENVELOPPE.....	Env — **e**-loppe....	V —— **oi**-le.		PULVERISER.....	P——**u**-lvériser..	P —— **ou**-dre.
	ESPERANCE.....	Esp — **e**-rance....	Esp — — **oi**-r.		PULMONIQUE.....	P——**u**-lmonique.	P —— **ou**-mon.
					PULSATION.....	P——**u**-lsation...	P —— **ou**-sser.
E et U...	PRET.....	Pr——**e**-t.....	Empr— **u**-nt.		INDULGENT.....	Ind— **u**-lgent....	Ad —— **ou**-cir.
	PEINE.....	P —— **e**-ine.....	P —— **u**-nir.		INDUBITABLE....	Ind— **u**-bitable..	D —— **ou**-te.
	CONSEIL.....	Cons— **e**-il.....	Cons — **u**-lter.		CUPULE.....	C——**u**-pule....	C —— **ou**-pe.
					INCURSION.....	Inc— **u**-rsion....	C —— **ou**-rse.
E et AU.	CHATELET.....	Chât— **e**-let.....	Chûte— **au**.		CHARCUTIER....	Charc-**u**-tier....	C —— **ou**-tau.
	PELUCHE.....	P —— **e**-lure.....	Pe —— **au**.		CRUSTACE.....	Cr — **u**-stacé....	Cr——**ou**-te.
	SEL.....	S —— **e**-l.....	S——**au**-mier.				
				U et I...	TUBE.....	T — **u**-be.....	T——**i**-bia.
EU et I..	PERSECUTER.....	Pers— é-cuter....	Pours— **ui**-vre.		LUTTE.....	L — **u**-tte.....	L——**i**-tige.
				EU et EI.	VIEUX.....	Vi — **eu**-x.....	Vi——**ei**-llir.

Substitution de :			
A. AI et AU.	VALEUR.....	V-**a**-leur.....	V-**ai**-llant..... V-**au**-rien.
A, E et AU.	MAL.....	M——**a**-l.....	M——é-nallier... M——**au**-vais.
	MATERIALISTE...	Matéri-**a**-liste....	Matéri-**e**-l..... Matéri-**au**-x.
	NAGER.....	N —— **a**-ger.....	N —— **e**-f..... N —— **au**-frage.
A, E et I.	CAS.....	C-**a**-s.....	C-é-sure..... Acc-**i**-dent.
E, OI et U.	CRÊTE.....	Cr-**ê**-te.....	Cr—**oi**-tre..... Cr—**u**-e.
O, OU et UI.	POTENTAT.....	P-**o**-tentat.....	P—**ou**-voir..... P—**ui**-ssance.
	OLIVE.....	**O**-live.....	Il—**ou**-ille..... H—**ui**-le.
	CORROYEUR.....	C—**o**-rroyeur.....	C—**ou**-rroue..... C—**ui**-r.
O, OU et U.	TORDRE.....	T—**o**-rdre.....	T—**ou**-r..... T—**u**-rbine.
	MOL.....	M—**o**-l.....	M—**ou**..... Em—**u**-luf.
O, OU et OI.	NOYER.....	N—**o**-yer.....	N—**ou**-sse..... N—**oi**-x.
O, I et OU.	SPOLIER.....	Sp—**o**-lier.....	P—**i**-ller..... Dép—**ou**-ille.
EU, OU et O.	QUEUE.....	Qu—**eu**-e.....	C—**ou**-ard..... C — **o**-ailler.
	MEURTRE.....	M—**eu**-rtre.....	M—**ou**-rir..... M — **o**-rt.
	LIEU.....	L—**eu**.....	L—**ou**-er..... L — **o**-cation.
	OEUVRE.....	...**Œu**-vre.....	...**Ou** vrer..... .....**O**peratio
	DEUIL.....	D—**eu**-il.....	D—**ou**-leur..... D — **o**-lance.
	PREUVE.....	Pr—**eu**-re.....	Pr—**ou**-ver..... Appr—**o**-bation.
	AVEU.....	Av—**eu**.....	Av—**ou**-er..... V — **o**-te.
	COEUR.....	C—**œu**-r.....	C—**ou**-rage..... C — **o**-rdial.
	NEUF.....	N—**eu**-f.....	N—**ou**-veau..... Inn—**o**-ver.
EU, UI et U.	PLEUVOIR.....	Pl—**eu**-voir.....	Pl—**ui**-e..... Pl—**u**-vieux.

Digitized by Google

Substitution de :

A, E, I *et* **AU**.....	NASEAU.....	N-**a**-seau.....	N-**e**-s.....	Ren-**i**-fler.....	N-**au**-sée
A, E, AU *et* **OU**.....	SEL.....	S-**a**-ler.....	S-**e**-l.....	S-**au**-ce.....	S-**ou**-de.
I, U, EU *et* **OU**.....	DEUX.....	D-**i**-viser.....	D-**u**-el.....	D-**eu**-x.....	D-**ou**-ble.
I, O, UI *et* **OI**.....	RUINE.....	Pern-**i**-cieux.....	Ino-**o**-cent.....	N-**ui**-sible.....	N-**oi**-se.
O, U, EU *et* **OU**.....	MOUVOIR...	M-**o**-bile.....	M-**u**-er.....	M-**eu**-ble.....	M-**ou**-voir.
O, EU, OI *et* **OU**.....	JOUER.....	J-**o**-vial.....	J-**eu**.....	J-**o**-er.....	J-**ou**-er.
E, O, EU *et* **OU**.....	NOEUD.....	Ann-**e**-au.....	É-**o**-dé.....	N-**eu**-d.....	N-**ou**-er.
	VOULOIR....	V—**e**-llété....	V-**o**-loné.....	V-**eu**.....	V-**ou**-er.
A, E, I, O *et* **AI**.....	FAIRE.....	F-**a**-çon.....	Perf-**e**-ction....	Suff-**i**-re.....	Ils f-**ou**-t.....	F-**ai**-re.
A, I, U, AI *et* **AU**.....	SAVOIR.....	S-**a**-voir.....	Sc-**i**-ence.....	S-**u**-.....	Je s-**au**-s.....	Je s-**ai**-rai.
A, O, EU, AI *et* **AU**....	AVOIR.....	**A**-voir.....	Ils **o**-nt.....	Il **eu**-t.....	Qu'il **ai**-t.....	Il **au**-ra.
A, E, I, EI *et* **OI**.....	TROIS.....	Tr-**a**-mail.....	Tr-**e**-mer.....	Tr-**i**-ple.....	Tr-**ei**-ze.....	Tr-**oi**-s.
E, I, O, U, EU *et* **OI**....	VOIR.....	Je v-**e**-rrai....	V-**i**-sible.....	V-**o**-yons.....	V-**u**.....	Av-**eu**-gle.....	V-**oi**-r.
A, E, I, U, OI *et* **OU**....	CAPTER.....	C-**a**-pter.....	Perc-**e**-voir....	Réc-**i**-piendaire.	Reç-**u**.....	Reç-**oi**-vent....	Rec-**ou**-vrer.
A, E, O, U, AU, OI *et* **OU**.	CLORE.....	Encl-**a**-ver....	Cl-**e**-f.....	Cl-**o**-re.....	Excl-**u**-re....	Cl-**au**-se.....	Cl-**oî**-son....	Cl-**ou**-er.

SUITE DU CHAPITRE II.

Exemples des principaux sons ou des principales lettres qui s'échangent et se remplacent dans le milieu des mots.

Changement qu'éprouvent **B, F, G, I, J, M, N, P, QU, R, V.**

Changement de :

B *en* **F**.. OFFICE..... O—**f**-fice... *pour* O—**b**-fice.
OFFRIR..... O—**f**-frir... *pour* O—**b**-frir.

B *en* **P**... OPPOSER..... O—**p**-poser. *pour* O—**b**-poser.
OPPRIMER..... O—**p**-primer. *pour* O—**b**-primer.
OPPORTUN..... O—**p**-portun *pour* O—**b**-portun.

B *en* **V**.. LIBELLE..... Li—**b**-elle..... Li — **v**-re.

F *en* **B**... SUFFIRE..... Su—**f**-fire..... Su — **v**-faire.

F *en* **V**.. NAUF..... Nau-**f**..... Nau—**v**-er.
NEF..... Ne—**f**..... Na — **v**-ire.
CLEF..... Cle-**f**..... Cla— **v**-eau.
NERF..... Ner-**f**..... Ner — **v**-eau.
NEUF..... Neu-**f**..... Nou - **v**-eau.
GRIEF..... Gri**-f**..... Gri**-v**-ement.
VIF..... Vi—**f**..... Vi — **v**-ement.

Changement de :

G *en* **I**.. MAGISTRAT..... Ma-**g**-istrat..... Ma—**i**-re.

G *en* **J**.. MAGISTRAT..... Ma-**g**-istrat..... Ma—**j**-esté.

G *en* **QU**. ÉGAL..... É—**g**-al..... É — **qu**-ité.

M *en* **N**.. EMBARRAS..... E——**m**-barras *pour* E — **n**-barras.
PRINCE..... Pri——**n**-ce..... Pri— **nn**-e.
SOMNOLENT.... Som—**n**-olent..... Som-**nn**-eil.

P *en* **B**... ABSORPTION.... Abs**or-p**-tion..... Abs**or-b**-er.
DUPLIQUE..... Du — **p**-lique..... Du—**b**-le.
PUPILLE..... Pu — **p**-ille..... Pu — **b**-ère.

R *en* **P**.. SUPPRIMER..... Su — **p**-primer *pour* Su — **r**-primer.
SUPPLANTER.... Su — **p**-planter *pour* Su — **r**-planter.
SUPPORT..... Su — **p**-port.. *pour* Su — **r**-porter.
SUPPLIER..... Su — **p**-plier.. *pour* Su — **r**-plier.
SUPPOSER..... Su — **p**-poser. *pour* Su — **r**-poser.

Remplacement de **ANT**, **ANCE**, **ENT**, par **AM**, **EM**, et de **ER** par **RE**.

Remplacement de :

ANT *par* **AM** BRILLANT..... Brill——**ant**.. Brill—**am**-ment.
ÉLÉGANT..... Élég— **ant**.. Élég — **am**-ment.

ANCE *par* **AM** ABONDANCE... Abond —**ance**. Abond-**am**-ment.
INDÉPENDANCE Indépend **ance**. Indépend-**am**-ment.
INSTANCE..... Inst— **ance**. Inst —**am**-ment.

ENT *par* **EM**. PERVENT..... Perv——**ent**.. Perv— **em**-ment.
NÉGLIGENT... Néglig — **ent**.. Néglig-**em**-ment.

ER *par* **RE** (1) LITTÉRAL..... Litt——**ér**-al. Litt—— **r**-é.
LIBERTÉ..... Lib——**er**-té. Lib —— **r**-é.
MATERNEL.... Mat——**er**-nel Mat —— **r**-ace.
APPRÉHENDER. Appréhend **er** .. Prend— **r**-e.
PERSÉVÉRER.. Persév—— **er**-er. Poursuiv-**r**-e.
ÉNUMÉRER.... Énum—— **er**-er. Nomb—— **r**-e.
OPÉRER..... Op——**ér**-er. Ouv—— **r**-er.

Remplacement de :

ER *par* **RE**. ULTÉRIEUR..... Ult —**ér**-ieur.... Out — **r**-e.
COUVERT..... Couv-**er**-t..... Couv—**r**-ir.
ALTERNER..... Alt —**er**-ner.... Autr—**r**-ue.
TERME..... T — **er**-me..... Extr— **r**-ême.
OFFERT..... Off—**er**-t..... Off — **r**-ir.
SOUFFERT..... Souff-**er**-t..... Souff—**r**-ir.
FRATERNEL..... Frat-**er**-nel..... Fratr-**r**-icide.
PATERNEL..... Pat—**er**-nel..... Pat — **r**-ie.
PULVÉRISER.... Pulv-**ér**-iser.... Pond - **r**-e.
GÉNÉRIQUE..... Gén - **ér**-ique.... Gend— **r**-e.
DEXTÉRITÉ..... Dext - **ér**-té..... Dext— **r**-ement.
SACERDOCE..... Sac— **er**-doce.... Sac — **r**-e.
TERCER..... T — **er**-cer..... T — **r**-cir.
VÉRITÉ..... V — **ér**-ité..... V——**r**-ai.
DÉCERNER..... Déc—**er**-ner..... Déc — **r**-et.
PROSTERNER.... Prost-**er**-ner.... Prost - **r**-ation.

(1) Une partie des Français, sans doute ceux qui avoisinent le Rhin, partagent avec les Allemands l'habitude de prononcer en RE le son que la plus grande partie du reste de la France prononce en ER ou en IR; ils ont réussi à introduire cette accentuation dans notre langue. De sorte que le son ER se prononce concurremment RE ou ER, comme on le voit dans la plus grande partie des infinitifs qui s'expriment ER, IR ou RE, et comme on le voit encore par les quelques exemples qui précèdent.

Digitized by Google

AUTRE SUITE DU CHAPITRE II.

Exemples de C ou CH transformé tour à tour en K, CQU, QU, SS, S, G, X.

Transformation de :				
CH en **C** ou **K**	MACHINE	Ma — **ch**-ine	Mé — **c**-anique.	
	CHABLEAU	.....**Ch**-ableau	.....**C**-able.	
	JDCHER	Ju — **ch**-er	Ju — **c**.	
	CHARNEL	.....**Ch**-arnel	.....**C**arnassier.	
	CROCHET	Cro— **ch**-et	Cro— **c**.	
	CHANCELIER	.....**Ch**-ancelier	.....**C**-anceller.	
	CHER	.....**Ch**-er	.....**C**-urense.	
	SÉCHER	Sé — **ch**-er	Sé — **c**.	
CH en **QU**	PRELUCHE	Prelu-**ch**-e	Prelu-**qu**-et.	
	PERRUCHE	Perru-**ch**-e	Perro-**qu**-et.	
	FOURCHETTE	Four-**ch**-ette	Four-**qu**-ette.	
CH en **SQU**	MOUCHE	Mou-**ch**-e	Mou-**squ**-ille.	
CH en **X**	RÉFLÉCHIR	Réflé-**ch**-ir	Réfle-**x**-ion.	
CH en **SS**	BACHETTE	Ba — **ch**-ette	A — **ss**-ette.	
CH en **C** ou **SS**	JACHÈRE	Ja — **ch**-ère	Ja — **c**-ent.	
	ARRACHER	Arra-**ch**-er	Ra — **c**-e.	
CH en **S** ou **SS**	ÉPANCHER	Épan-**ch**-er	Épan-**s**-if.	
CH en **C** ou **X** en **CC** ou **X**	VACHE	Va— **ch**-e	Va — **cc**-a (*pat.*)	Va — **cc**-ine.
CH en **C** ou **X** en **SQU**	BÛCHE	Bû — **ch**-e	Bo — **c**-age	Bos - **qu**-et.
CH en **C** ou **X** en **QU**	FRANCHIR	Fran-**ch**-ir	Fran - **c**.	Fran-**qu**-ette.
	PLANCHET	Flan-**ch**-et	Flan - **c**.	Flan-**qu**-er.
CH en **C** ou **X** ou **CQU**	ACHETER	A — **ch**-eter	En — **c**-an	A — **cqu**-érir.
	BÊCHER	Bê — **ch**-er	Be — **c**.	Be— **cqu**-er.
CH en **C** ou **SS** en **X**	FAUCHER	Fau—**ch**-er	Fau - **c**-ille	Fau - **x**.
CH en **C** ou **K**, en **C** ou **SS**	SACHET	Sa — **ch**-et	Sa — **c**.	Besa- **c**-e.
CH en **C** ou **K**, en **C** ou **SS**, en **X**	LÂCHER	Lâ— **ch**-er	La — **c**.	La — **c**-et. Rela - **x**-er.
CH en **C** ou **SS**, en **CQU**, en **X**	MÂCHER	Mâ - **ch**-er	Ma — **c**-érer	Ma— **cqu**-e Ma - **x**-illaire.
CH en **C** ou **K**, en **S** ou **SS**	MONACHISME	Mona-**ch**-isme	Mona-**c**-al	Mona **s**-tique.
CH en **C** ou **K**, en **QU**, en **C** ou **SS**	TRONCHE	Tron-**ch**-e	Tron- **c**.	Tron- **qu**-er Tron-**c**-on.
CH en **G** ou **GU**, en **G** ou **J**	RANCHER	Ran - **ch**-er	Ran - **g**.	Ran - **g**-er.
C ou **K** en **C** ou **SS**	DÉLECTER	Dele-**c**-ter	Déli—**c**-es	
	VAINCRE	Vain-**c**-re	Invin-**c**-ible.	
C ou **K** en **G** ou **J**	PROTECTEUR	Prote-**c**-teur	Protè-**g**-er.	
C ou **K** en **QU**	CINQ	.....**C**-inq	.....**Qu**-inze.	
C ou **SS** en **G**	PARCIMONIE	Par - **c**-imonie	Épar - **g**-ne.	
C ou **SS** en **GU**	VACILLER	Va — **c**-iller	Va — **gu**-e.	
C ou **K** ou **C** ou **SS**, en **QU**	EXPLICATION	Expli-**c**-ation	Expli-**c**-ite	Expli-**qu**-er.
	PLACARD	Pla — **c**-ard	Pla — **c**-er	Pla—**qu**-er.
C ou **SS** en **S** ou **Z**, en **X**	PRÉCIEUX	Pré —**c**-eux	Pri — **s**-er	Pri— **x**.
QU ou **K** en **C** ou **SS**	RAUQUE	Rau—**qu**-e	Ran — **c**-ité.	

La plupart de ces transformations nous semblent des radicaux du verbe AGIR altérés d'après les lois signalées dans la première partie de ce Tableau.

Remarque. — On ne dira rien ici sur le redoublement qu'éprouvent certaines lettres, parce qu'en réalité ce redoublement ne nous paraît qu'une affaire de goût et d'élégance dans le chant du langage. L'usage qui y assujettit l'écrivain n'est qu'une loi de convenance plus ou moins raisonnable. Que les lettres B, C, D, F, G, L, M, N, P, R, S, T, etc., soient redoublées dans ABBÉ, ACCOMMODÉ, ADDITION, EFFEUILLER, AGGLUTINER, ILLUSTRER, NOMMER, INNÉ, OPPOSER, IRRÉPARABLE, ESSOUFFLER, ATTROUPER, etc., etc., il est clair qu'ABÉ, ACOMODÉ, ADITION, ÉFEUILLER, AGLUTINER, ILUSTRER, NOMER, INE, OPOSER, IRÉPARABLE, ÉSOUFLER, ATROUPER, avec ou sans redoublement, se prononcent à peu près de la même manière, et que la différence des premiers mots aux seconds n'est qu'un jeu sans importance de la transcription des sons, et ne touche en rien aux lois fondamentales, au génie progressif de la formation des mots en eux-mêmes.

FIN DU DEUXIÈME TABLEAU.

Digitized by Google

TROISIÈME TABLEAU.

DES TERMINAISONS FRANÇAISES

QUI JOUISSENT ENCORE DE LA PROPRIÉTÉ DE MODIFIER, DE DIRIGER, DE MAINTENIR LA SIGNIFICATION PARTICULIÈRE DES MOTS.

Parmi les trois à quatre mille terminaisons distinctes qui varient la chute des sons à la fin des mots français, le plus grand nombre appartient en propre aux racines qui les portent; elles en font partie essentielle, et y sont si intimement associées, que ces racines cessent d'être des mots quand on les en sépare et qu'elles sont réduites alors à n'être plus que des articulations étranges et sans vie dans l'usage. Otez à BARBE sa terminaison BE, que veut dire BAR resté seul? que veut dire BE isolé? Ce ne sont plus que des membres morts d'un être mutilé.

Mais à côté de ces terminaisons qui forment un seul tout avec le mot et qui n'ont pas de sens à part de ce mot, le français a retenu d'autres terminaisons qui ont en elles-mêmes, et indépendamment des racines auxquelles elles sont incorporées, une signification pour ainsi dire toute personnelle. Ces terminaisons flottantes et préparées par le génie de la langue pour s'adapter à toutes les racines, portent toujours avec elles cette signification distincte; elles la marient, la combinent avec les significations variées des mots à la fin desquels elles viennent se fixer, de sorte que l'esprit peut, au besoin, ajuster ces terminaisons volantes pour assortir, pour approprier, pour tourner plus précisément le sens particulier des mots à la variété de ses vues. Et si, d'un côté, BARBE ne peut se séparer de BE qu'à la condition de n'être plus un mot et de ne plus signifier *les poils du visage de l'homme*, d'un autre côté, BARBE peut s'allier à la terminaison IER, et former, en s'incorporant, BARBIER. Alors BARBE n'exprime plus les poils du visage de l'homme, il désigne celui qui s'occupe habituellement de ces poils, qui les travaille, qui les rase par métier; sens très-différent sans doute, et qui montre comment les terminaisons en général impriment leur signification banale sur la signification propre des racines et transforment l'acception primitive de ces racines.

Or, il reste encore dans la langue française environ une centaine de terminaisons qui ont conservé cette puissance de transformation, savoir, à peu près soixante particulières aux modifications substantives, et le reste aux modifications adjectives : une seule sert à donner aux mots la fonction propre de l'adverbe.

Digitized by Google

PREMIÈRE PARTIE.

TERMINAISONS SIGNIFICATIVES DES NOMS SUBSTANTIFS.

SECTION I.

Terminaisons ANCE, ANT, ANTE, ENCE, ENT, ENTE; ESSE; É; ET, ETTE; TE; UDE; UE; ISE; IT, US, OT, OTE; I, AI, OI,

QUI EXPRIMENT

Existence, Substance, Être, État, Situation, Manière d'être, Caractère propre.

ANCE, ANT, ANTE, ENCE, ENT, ENTE, **Substance, Être, Présence, Existence, Réalité, État actuel, Situation** de la chose exprimée en la racine.

Abond....*ance.*	Afflu.....*ence.*	Ascend....*ant.*	Ag.....*ent.*	Épouv.....*ante*
Ais.....*ance.*	Appar.....*ence.*	Command...*ant.*	Prés.....*ent.*	Bacch.....*ante.*
Allí.....*ance.*	Clém.....*ence.*	Pench.....*ant.*	Torr.....*ent.*	Tourm.....*ente.*
Espér.....*ance.*	Concurr...*ence*	Sembl.....*ant.*	Conflu.....*ent.*	Ent.....*ente.*
Naiss.....*ance.*	Viol.....*ence.*	March.....*ant.*	Ongu.....*ent.*	etc., etc

ESSE..... (ÉSSE, ou ICE, ISSE, *rad. probable d'*AGIR.) **Substance, Essence, Fond. Qualité** de la chose exprimée en la racine.

Adr.....*esse.*	Délicat.....*esse.*	Gentill.....*esse.*	Polit.....*esse.*	Chanoin....*esse*
Allége.....*esse.*	Faibl.....*esse.*	Jeun.....*esse.*	Sag.....*esse.*	Tigr.....*esse.*
Fin.....*esse.*	Hardi.....*esse.*	Just.....*esse.*	Vieill.....*esse*	etc., etc

É..... **Ce qui est, ce qui vient** de la chose exprimée en la racine, **qui en est produit; État, Situation, Manière d'être, Effet, Fond, Substance, Essence.**

Débauch.....*é.*	Démêl.....*é.*	Sûret.....*é.*	Honnêtet.....*é.*	Naivet.....*é.*
Pêch.....*é.*	Raisin.....*é.*	Qualit.....*é.*	Din.....*é.*	Popularit.....*é.*
Procéd.....*é.*	Foss.....*é.*	Antiquit.....*é.*	Abrég.....*é.*	Virilit.....*é.*
Prejug.....*é.*	Piti.....*é.*	Bont.....*é.*	Fiert.....*é.*	etc., etc.

ET, ETTE..... (ET, *rad. probable d'*ÊTRE ou *d'*ACTE.) **Ce qui est, ce qui vient** de la chose exprimée en la racine; **Ce qui sert à l'usage** de cette chose; **Qui en est fait, qui y ressemble, qui en est l'Accessoire, l'Imitation. Situation, État, Existence**

Affiqu.....*et.*	Eff.....*et.*	Ourl.....*et.*	Baionn.....*ette.*	Épin.....*ette.*
Arm.....*et.*	Fou.....*et.*	Plum.....*et*	Blanqu.....*ette.*	Fauv.....*ette.*
Coqu.....*et.*	Suj.....*et.*	Œill.....*et*	Brun.....*ette.*	Toil.....*ette.*
Croch.....*et.*	Barb.....*et.*	Poign.....*et.*	Clair.....*ette.*	etc., etc.

TE..... (*Rad. probable d'*ÊTRE ou *d'*AGIR.) **Etat, Qualité, Manière d'être; ce qui vient, ce qui est formé** de la chose exprimée en la racine.

Condui.....*te.*	Redi.....*te.*	Visi.....*te.*	Opposi.....*te.*	Barnabi.....*te.*
Faill.....*te.*	Réussi.....*te.*	Marmi.....*te.*	Sybari.....*te.*	Lazari.....*te.*
Éli.....*te.*	Sui.....*te*	Méri.....*te.*	Israéli.....*te.*	etc., etc.

Digitized by Google

UDE..... **Ce qui détermine, ce qui constitue le Principe, la Nature, l'Essence** de la chose exprimée en la racine. **Propriété, Attribut, Caractère essentiel, Qualité fondamentale, Manière d'être, de sentir.**

Habit.....*ude.*	Attit.....*ude.*	Gratit.....*ude.*	Plénit.....*ude.*	Vicissit....*ude.*
Beatit.....*ude.*	Certit.....*ude.*	Aptit.....*ude.*	Servit.....*ude.*	Promptit....*ude.*
Multit.....*ude.*	Décrépit....*ude.*	Quiet.....*ude.*	Solit.....*ude.*	etc., etc.

UE..... **Ce qui a la Forme, la Manière d'être, la Propriété, l'Activité** de la chose exprimée en la racine; **Qui est fait** selon cette chose; **Etat, Situation, Chose faite.**

Corn.....*ue.*	Étend.....*ue.*	Mass.....*ue.*	Tort.....*ue.*	V.....*ue.*
Cr.....*ue.*	Ins.....*ue.*	Stat.....*ue.*	Ven.....*ue.*	etc., etc.

ISE..... (*Rad. probable d'*ACTE. *V. première partie du deuxième Tableau.*) **Nature, Condition, Propriété, Habitude, Vertu, Vice, Défaut** de la chose exprimée en la racine.

Convoit....*ise.*	Balourd.....*ise.*	Marchand....*ise.*	Franch.....*ise.*	Mignard.....*ise.*
Gaillard.....*ise.*	Bét.....*ise.*	Couard.....*ise.*	Friand.....*ise.*	Sott.....*ise.*
Gourmand....*ise.*	Cagnard.....*ise.*	Fainéant....*ise.*	Maître.....*ise.*	etc., etc.

AT..... ..... (*Rad. d'*ACTE.) **Ce qui est fait, accompli, formé, composé, ce qui est constitué par la Combinaison, l'Ensemble, la Durée des actes, de la fonction, de la qualité, de la profession** de la chose exprimée en la racine; **Résumé, Total, Ensemble, Résultat général.**

Ach.....*at.*	Croch.....*at.*	Odor.....*at.*	Lauré.....*at.*	Comt.....*at.*
Appar.....*at.*	Form.....*at.*	Orge.....*at.*	Potent.....*at.*	Consul.....*at.*
Assign.....*at.*	Gren.....*at.*	Candid.....*at.*	Prim.....*at.*	Novici.....*at.*
Attent.....*at.*	Incarn.....*at.*	Assassin....*at.*	Pugil.....*at.*	Patrici.....*at.*
Citronn.....*at.*	Musc.....*at.*	Gardienn....*at.*	Secrétari.....*at.*	etc., etc.

IT, US, UT, OT, OTE. (*Rad. d'*ACTE.) **Ce qui est fait, accompli, fini; ce qui résulte, ce qui vient** de la chose exprimée en la racine; **ce qui fait, ce qui sert à faire** cette chose.

Acqu.....*it.*	Bloc.....*us.*	Grel.....*ot.*	Sangl.....*ot.*	Bouill.....*otte.*
Gran.....*it.*	Cal.....*us.*	Lin.....*ot.*	Marm.....*ot.*	Men.....*otte.*
Circu.....*it.*	Tal.....*us.*	Manch.....*ot.*	Piv.....*ot*	Lin.....*otte.*
Condu.....*it.*	Attrib....*ut.*	Compl.....*ot.*	Brûl.....*ot.*	etc., etc.

I, AI, OI..... (*Rad. d'*ACTE. *V. première partie du deuxième Tableau, deuxième série.*) **Existence actuelle, Fait accompli, passé** de la chose exprimée en la racine.

Établ.....*i.*	Abr.....*i.*	Qu.....*ai.*	Al.....*oi.*	Ém.....*oi.*
Oubl.....*i.*	Infin.....*i.*	Ess.....*ai.*	Beffr.....*oi.*	Empl.....*oi.*
Pl.....*i.*	Apprent.....*i*	Del.....*ai.*	Charr.....*oi.*	Par.....*oi.*
Ennem.....*i*	Dement.....*i.*	Défr.....*ai.*	Conv.....*oi.*	etc., etc.

SECTION II.

Terminaisons OIR, OIRE; ER, ÈRE; ON; AU; IVE; ETTE; ANDE, ENDE; ARD,

QUI EXPRIMENT

Destination, Usage, Utilité, But; Effet, Coopération.

OIR, OIRE..... (*Paraît avoir été primitivement l'infinitif* ER, OIR, *employés substantivement. Le boire, le manger.*) **Ce qui sert, ce qui est consacré, destiné, propre à faire** la chose exprimée en la racine; **ce qui est disposé, inventé, façonné tout exprès pour faire** cette chose. **Utilité, Usage, Destination.**

Abreuv.....*oir.*	Bouge.....*oir.*	Ras.....*oir.*	Arm.....*oire.*	Observat....*oire.*
Arros.....*oir.*	Entonn.....*oir.*	Réserv.....*oir.*	Bassin.....*oire.*	Vomit.....*oire.*
Assomm....*oir.*	Étouff.....*oir.*	Vendange....*oir.*	Conservat...*oire.*	Port.....*oire.*
Batt.....*oir.*	Frott.....*oir.*	Press.....*oir.*	Nage.....*oire.*	etc., etc.

Digitized by Google

ER, ÈRE, IER, IÈRE. (*On se prononçait et se prononce encore* ERE, ÈRE *dans certains patois de la France.*) **Ce qui sert, ce qui est utile** à la chose exprimée en la racine.

Coll.....*ier.*	Lev.....*ier.*	Gauf.....*ier.*	Embarcad...*ère.*	Clair.....*ière.*
Doigt.....*ier.*	Oreill.....*er.*	Tabl.....*ier.*	Bandoul....*ière.*	Chat.....*ière.*
Doss.....*ier.*	Soul.....*ier.*	Fum.....*ier.*	Bann.....*ière.*	Fil.....*ière.*
Escal.....*ier.*	Terr.....*ier.*	Couch.....*er.*	Barr.....*ière.*	etc., etc.

ON..... **Ce qui sert, qui est utile, qui a rapport à l'activité** de la chose exprimée en la racine. **Attenance, Relation, Correspondance** avec la chose exprimée en la racine.

Postill.....*on.*	Boiss.....*on.*	Pes.....*on.*	Brid.....*on.*	Front.....*on.*
Réveill.....*on.*	Hamec.....*on.*	Ten.....*on.*	Torch.....*on.*	Champi.....*on.*
Oign.....*on.*	Moiss.....*on.*	Cramp.....*on.*	Tend.....*on.*	Graill.....*on.*
Tamp.....*on.*	Poinç.....*on.*	Harp.....*on.*	Foul.....*on.*	Ceintur.....*on.*
Clair.....*on.*	Tet.....*on.*	Bouch.....*on.*	Bourge.....*on.*	etc., etc.

AU..... **Ce qui sert à la pratique, à l'usage, à l'emploi** de la chose exprimée en la racine.

Barre.....*au.*	Carre.....*au.*	Écrite.....*au.*	Mante.....*au.*	Traine.....*au.*
Berce.....*au.*	Chape.....*au.*	Fourre.....*au.*	Nive.....*au.*	Trousse.....*au.*
Bourre.....*au.*	Coute.....*au.*	Fourne.....*au.*	Râte.....*au.*	etc., etc.

IVE..... **Ce qui sert, qui est utile, qui a rapport à l'activité** de la chose exprimée en la racine.

Invect.....*ive.*	Conv.....*ive.*	Imaginat....*ive.*	Perspect....*ive.*	Tentat.....*ive.*
Alternat....*ive.*	Défens.....*ive.*	Miss.....*ive.*	Sol.....*ive.*	etc., etc.

ETTE..... (*Rad. probable d'*ÉTRE.) **Ce qui sert, qui est utile, propre, destiné, apprêté pour faire** la chose exprimée en la racine.

Aigr.....*ette.*	Bav.....*ette.*	Crois.....*ette.*	Mouch.....*ette.*	Servi.....*ette.*
Allum.....*ette.*	Buv.....*ette.*	Gogu.....*ette.*	Oubli.....*ette.*	Ved.....*ette.*
Assi.....*ette.*	Girou.....*ette.*	Graiu.....*ette.*	Percer.....*ette.*	etc., etc.

ANDE, ENDE..... **Ce qui sert, qui est utile, propre à l'exercice de l'action** de la chose exprimée en la racine.

Offr.....*ande.*	Vi.....*ande.*	Guirl.....*ande.*	Divid.....*ende.*	Lég.....*ende.*
Buv.....*ande.*	Gir.....*ande.*	Jur.....*ande.*	Lav.....*ande.*	etc., etc.

ARD..... **Ce qui sert à former, à manier, à employer, à garnir** la chose exprimée en la racine; **ce qui a la Qualité, le Vice** de cette chose.

Bill.....*ard.*	Corbill.....*ard.*	Grenouill...*ard.*	Can.....*ard.*	Campagn...*ard.*
Branc.....*ard.*	Cuiss.....*ard.*	Paill.....*ard.*	Épin.....*ard.*	Fuy.....*ard.*
Brass.....*ard.*	Épaul.....*ard.*	Brouill.....*ard.*	Mouch.....*ard.*	etc., etc.

SECTION III.

Terminaisons IE; ER, ÈRE, IER, IÈRE; AIE; AIL, AILLE; EE; ISME; AS; IS; ADE,

QUI EXPRIMENT

Ensemble, Collection, Réunion, Rassemblement, Amas.

IE..... **Ensemble des Actes, Lieux, Conditions, Appareils servant à l'Exercice, à la pratique habituelle** de la chose exprimée en la racine; **Groupe, Concours, Attirail complet des accessoires** de cette chose, **de tout ce qui peut y avoir rapport ou être conçu comme s'y rattachant en général.**

Broder.....*ie.*	Boiser.....*ie.*	Coter.....*ie.*	Oiseller.....*ie.*	Perfid.....*ie*
Bavarder....*ie.*	Boulanger....*ie.*	Effronter.....*ie.*	Raffiner.....*ie.*	Vig.....*ie.*
Artiller.....*ie.*	Brasser.....*ie.*	Fromager....*ie.*	Papeter.....*ie.*	Fol.....*ie*
Batter.....*ie.*	Clouter.....*ie.*	Fruiter.....*ie.*	Mair.....*ie.*	Sail.....*ie.*
Blanchisser...*ie.*	Confrér.....*ie*	Jongler.....*ie.*	Malad.....*ie.*	etc., etc.

Digitized by Google

ER, ÈRE, IER, IÈRE. **Ce qui contient, renferme, serre; ce qui sert, qui est consacré à garder, disposer, travailler** les choses exprimées en la racine. **Pépinière, Plantation, Lieu où se trouvent plantés, assemblés, réunis, disposés** les objets exprimés isolément en la racine.

Verg.....*er.*	Gib.....*ier.*	Pierr.....*ier.*	Herb.....*ière.*	Glac.....*ière.*
Monast.....*ère.*	Gés.....*ier.*	Poulsill.....*er.*	Cafet.....*ière.*	Melonn.....*ière.*
Bénit.....*ier.*	Greni.....*ier.*	Salad.....*ier.*	Carri.....*ère.*	Plâtr.....*ière.*
Bras.....*ier.*	Huil.....*ier.*	Viv.....*ier.*	Chenev.....*ière.*	Rat.....*ière.*
Colomb.....*ier.*	Pal.....*ier.*	Sucr.°.....*ier.*	Crapaud.....*ière.*	etc., etc.

IER, ER. **Famille, Genre, Groupe, Espèce d'arbres** dont le fruit est exprimé en la racine.

Abricot.....*ier.*	Ceris.....*ier.*	Figui.....*ier.*	Os.....*ier.*	Peupl.....*ier.*
Amand.....*ier.*	Datt.....*ier.*	Groseill.....*ier.*	Poir.....*ier.*	Banan.....*ier.*
Pomm.....*ier.*	Frais.....*ier.*	Mûr.....*ier.*	Ros.....*ier.*	etc., etc.

AIE. **Plantation d'arbres** de l'espèce exprimée en la racine.

Aun.....*aie.*	Châtaigner.....*aie.*	Chen.....*aie.*	Oser.....*aie.*	Trembl.....*aie.*
Fut.....*aie.*	Condr.....*aie.*	Fren.....*aie.*	Pommer.....*aie.*	etc., etc.

AIL, AILLE. **Groupe, Tas de faits, de circonstances, de détails, de pièces concourant vaguement, grossièrement, à former un Ensemble, une Masse** des choses exprimées isolément en la racine. **Groupe de Faits, de Circonstances, d'Objets ayant entre eux un rapport grossier, une liaison générale.**

Attir.....*ail.*	Port.....*ail.*	Antiqu.....*aille.*	Entr.....*ailles.*	Mur.....*aille.*
Bét.....*ail.*	Soupir.....*ail.*	Bat.....*aille.*	Fianç.....*ailles.*	Poissonn.....*aille.*
Berc.....*ail.*	Évent.....*ail.*	Broass.....*aille.*	Gren.....*aille.*	Rac.....*aille.*
Dét.....*ail.*	Épouvent.....*ail.*	Can.....*aille.*	Lim.....*aille.*	Rim.....*aille.*
Plum.....*ail.*	Gouvern.....*ail.*	Ferr.....*aille.*	Mange.....*aille.*	etc., etc.

ÉE. (*V.* AIE.) **Plénitude, Ensemble, Totalité des détails, des accessoires qui concourent à composer, à compléter** la chose exprimée en la racine.

Aiguill.....*ée.*	Bouch.....*ée.*	Mêl.....*ée.*	Saign.....*ée.*	Livr.....*ée*
Enjamb.....*ée.*	Gorg.....*ée.*	Ond.....*ée.*	Cuillet.....*ée.*	Jet.....*ée.*
Dur.....*ée.*	Cri.....*ée.*	Vol.....*ée.*	Tourn.....*ée.*	etc., etc.

ISME. **Ensemble des caractères qui distinguent une Science, un Art, une Secte, une Doctrine (religieuse, politique, intellectuelle), une Classe** de choses exprimées en la racine.

Anglic.....*isme.*	Barbar.....*isme.*	German.....*isme.*	Pap.....*isme.*	Rigor.....*isme.*
Arian.....*isme.*	Calvin.....*isme.*	Idiot.....*isme.*	Pur.....*isme.*	Tolérant.....*isme.*
Attic.....*isme.*	Charlatan.....*isme.*	Épicur.....*isme.*	Puritan.....*isme.*	Empir.....*isme.*
Badaud.....*isme.*	Fanat.....*isme.*	Pagan.....*isme.*	Protestant.*isme*	etc., etc.

AS. **Assemblage, Amas confus et désordonné, pêle-mêle grossier; Figure grossière** des choses exprimées isolément en la racine.

Am.....*as.*	Cervel.....*as.*	Frim.....*as.*	Plâtr.....*as.*	Coutel.....*as*
Galimati.....*as.*	Embarr.....*as.*	Galet.....*as.*	Pourch.....*as.*	T.....*as.*
Canev.....*as.*	Fatr.....*as.*	Grav.....*as.*	Soul.....*as.*	etc., etc.

IS. (*Rad. probable d'*ACTE. *V. le deuxième Tableau, première partie, deuxième série.*) **Amas, Multitude confuse, Monceau, Résultat de la mêlée** de choses exprimées isolément en la racine.

Abat.....*is.*	Cliquet.....*is.*	Éboul.....*is.*	Log.....*is.*	Patrouill.....*is.*
Arrach.....*is.*	Color.....*is.*	Viand.....*is.*	Pilot.....*is.*	Tam.....*is.*
Barbouill.....*is.*	Coul.....*is.*	Gâch.....*is.*	Fouill.....*is*	Taud.....*is.*
Châss.....*is.*	Débr.....*is.*	Gazouill.....*is.*	Roul.....*is.*	Tap.....*is.*
Glac.....*is.*	Grenet.....*is.*	Hach.....*is.*	Taill.....*is.*	etc., etc.

ADE. **Multiplication, collection, Série de choses fréquemment répétées, agitées à petits coups et par secousses.**

Accol.....*ade.*	Bastonn.....*ade.*	Arlequin.....*ade.*	Brig.....*ade.*	Colonn.....*ade.*
Anguill.....*ade.*	Bonnet.....*ade.*	Fusill.....*ade.*	Casc.....*ade.*	etc., etc.

Coup, Choc, Effet de la chose exprimée en la racine.

Arquebus.....*ade.*	Bout.....*ade.*	Capucin.....*ade.*	Escal.....*ade.*	Gliss.....*ade.*
Bourr.....*ade.*	Brav.....*ade.*	Embrass.....*ade.*	Gamb.....*ade.*	etc., etc.

Qualité, Manière d'être, Mélange, Composition, Ingrédient où domine la chose exprimée en la racine.

Œill.....*ade.*	Arc.....*ade.*	Bamboch.....*ade*	Capilot.....*ade.*	Persill.....*ade.*
Pomm.....*ade.*	Peupl.....*ade*	Sal.....*ade.*	Limon.....*ade*	etc., etc.

Digitized by Google

SECTION IV.

Terminaisons MENT; ION, ON; AGE,

QUI EXPRIMENT

Travail, Occupation habituelle, Pratique, Exercice des arts, sciences, professions.

MENT..... (*Rad. probable de* MAIN, MANIER, MANIÈRE.) (MENS, *esprit.* Lat. Etym.) **Opération, Travail, Occupation, Mouvement par lequel s'accomplit l'ordre, la chose** exprimée en la racine. **Ouvrage, Produit, Résultat, Effet de l'exécution, du commandement de faire** exprimé en la racine.

Commandement.	Amuse....ment.	Brise.....ment.	Arme. ....ment.	Suinte. ...ment.
Abaisse...ment.	Assorti... ment.	Bruisse....ment.	Devoue. ...ment.	Vête.....ment.
Abrutisse..ment.	Attroupe...ment.	Châti.... ment.	Eloigne...ment.	Instru. ...ment.
Accroche..ment.	Evéne.....ment	Compli. ..ment	Enfonce...ment.	Ressenti...ment.
Acquiesce..ment.	Avorte....ment.	Ecoule....ment.	Fonde. ...ment.	Frotte. ...ment.
Agré.....ment.	Bondisse...ment.	Craque....ment.	Lave.....ment.	etc., etc.

ION, ON..... **Acte, Chose, ce que produit l'action du verbe qui d'ordinaire forme** la racine des mots ainsi terminés. **Fait, Action, Ouvrage, Effet, Travail, Opération que produit l'activité** de la chose exprimée en la racine.

Act.....ion.	Bénédict....ion	Dévot.....ion.	Imposit ....ion.	Conclus.....ion.
Acoust.....ion.	Conformat..ion.	Élect.....ion	Inondat.....ion.	Trahi.....on.
Admirat....ion.	Consolat....ion.	Evocat.....ion.	Irrupt.....ion.	Garnis. .....on.
Agitat.....ion.	Creat.....ion.	Exaltat. ....ion.	Locat. .....ion.	Suc.....on.
Alias.....ion.	Dérivat. ....ion	Fondat.....ion.	Narrat. ....ion.	Avort. .....on.
Attest.....ion.	Descript....ion.	Gest. .....ion.	Not.....ion.	etc., etc.

AGE..... (*Rad. d'*AGIR.) **Ce qui sert à l'activité** de la chose exprimée en la racine; **ce qui vient, ce qui est produit** par cette chose; **ce qui y tient, s'y lie ou en dépend. Action, Travail** sur la chose exprimée en la racine.

Alli.....age.	Ballot. .....age.	Cur.....age.	Patron. ....age.	Tripot. ....age.
Abord.....age.	Band.....age.	Esclav.....age.	Patur.....age.	Témoign. . .age.
Arros. .....age.	Barbouill. ..age.	Ferm .....age.	Personn. ...age.	Vitr .....age.
Avant. .....age.	Barr. .....age.	Feuill.....age.	Pill.... ...age.	Voisin. ....age.
Aun.....age.	Bossel.....age.	Gribouil....age.	Plac. .....age.	Vol. .....age.
Badin. .....age.	Carn.....age.	Ouvr.....age.	Plum. .....age.	etc., etc.

SECTION V.

Terminaison URE,

QUI EXPRIME

Produit, Reste, Résidu, Résultat, Conséquence, Effet.

URE..... **Ce qui vient, ce qui reste d'un Acte, d'un Mouvement, d'un Travail,** d'une chose exprimée en la racine; **ce qui en résulte, qui en est produit, qui en découle, qui y touche. Conséquence, Effet, Suite, Résidu.**

Cisel.....ure.	Confit.....ure.	Moisiss.....ure.	Par.....ure.	Serr. .....ure.
Ecbance..ure.	Ecorch.....ure.	Gage.....ure.	Pât.....ure.	Signat.....ure.
Dor.....ure	Ferr. .....ure.	Murm.....ure.	Peint .....ure.	Sond.....ure.
Teint.... ure	Fourni.....ure	Mont.....ure.	Piq.....ûre.	Tent. .....ure.
Coiff. .... ure	Joint.....ure	Nourrit.....ure.	Sculpt.....ure.	etc., etc.

Digitized by Google

SECTION VI.

Terminaisons ETTE, ET; EL, ELLE ULE; ILLE; OLE; INE, IN; AU; ON; OT, OTE,

QUI EXPRIMENT

Abrégé, Petitesse, Diminution, Réduction en petit, Miniature.

ETTE, ET. ..... **Abrégé, Apetissement, Petitesse, Miniature, Réduction en tout petit** de la chose exprimée en la racine.

Aiguill.....*ette.*	Blu.....*ette.*	Cuv.....*ette.*	Arch.....*et.*	Châtel.....*et.*
Amus.....*ette.*	Broch.....*ette.*	Goutiel.....*ette.*	Bassin.....*et.*	Cheval.....*et.*
Bagu.....*ette.*	Cass.....*ette.*	Histori.....*ette.*	Bosqu.....*et.*	Fauss.....*et.*
Bandel.....*ette.*	Chemis.....*ette.*	Lun.....*ette.*	Banqu.....*et.*	Coussin.....*et.*
Banqu.....*ette.*	Côtel.....*ette.*	Manch.....*ette.*	Bracel.....*et.*	etc., etc.

EL, ELLE, ULE.... (*V.* ILLE, OLE.) **Miniature** de la chose exprimée en la racine; **cette chose en petit.**

Alum.....*elle.*	Cord.....*elle.*	Fem.....*elle.*	Animalc.....*ule.*	Form.....*ule.*
Bac.....*elle.*	Demois.....*elle.*	Fic.....*elle.*	Principic.....*ule.*	Glob.....*ule.*
Cerv.....*elle.*	Dent.....*elle.*	Pontr.....*elle.*	Cell.....*ule.*	Partic.....*ule.*
Chap.....*elle.*	Éch.....*elle.*	Rou.....*elle.*	Conciliab.....*ule.*	Pellic.....*ule.*
Citad.....*elle.*	Etinc.....*elle.*	Filos.....*elle.*	Corpusc.....*ule.*	etc., etc.

ILLE. ..... **Petitesse, Miniature, petit Mouvement** de la chose exprimée en la racine.

Aigu.....*ille.*	Chen.....*ille.*	Cord.....*ille.*	Fibr.....*ille.*	Point.....*ille.*
Bast.....*ille.*	Chev.....*ille.*	Etr.....*ille.*	Lent.....*ille.*	etc., etc.

OLE. ..... **Miniature, Petitesse, Legèreté, Raccourci, Bagatelle** de la chose exprimée en la racine.

Bander.....*ole.*	Besti.....*ole.*	Carri.....*ole.*	Glori.....*ole.*	Victori.....*ole.*
Artéri.....*ole.*	Camis.....*ole.*	Farib.....*ole.*	Rig.....*ole.*	Vér.....*ole.*
Babi.....*ole.*	Cabri.....*ole.*	Févr.....*ole.*	Rouge.....*ole.*	etc., etc.

INE, IN. ..... **Petitesse, Miniature, Abrégé, Réduction en petit** de la chose exprimée en la racine.

Bab.....*ine.*	Boul.....*ine.*	Javel.....*ine.*	Crott.....*in.*	Fort.....*in.*
Bass.....*ine.*	Capuc.....*ine.*	Mantel.....*ine.*	Bass.....*in.*	Lut.....*in.*
Bécass.....*ine.*	Cass.....*ine.*	Verm.....*ine.*	Casset.....*in.*	Picot.....*in.*
Bott.....*ine.*	Houss.....*ine.*	Lettr.....*ine.*	Diablot.....*in.*	etc., etc.

EAU. ..... **Apetissement, Décroissement, Diminution, Amoindrissement, Miniature, Petitesse** de la chose exprimée en la racine.

Arbriss.....*eau.*	Cav.....*eau.*	Dindonn.....*eau.*	Lamb.....*eau.*	Solir.....*eau.*
Arc.....*eau.*	Cerc.....*eau.*	Drap.....*eau.*	Pinc.....*eau.*	Tonn.....*eau.*
Balein.....*eau.*	Chaln.....*eau.*	Lionc.....*eau.*	Ram.....*eau.*	Tyrann.....*eau.*
Carp.....*eau.*	Damois.....*eau.*	Glu.....*au.*	Ruisse.....*eau.*	etc., etc.

ON. ..... **Partie, Morceau, Abréviation, Miniature, Mignardise** de la chose exprimée en la racine.

Négrill.....*on.*	Mouch.....*on.*	Aiguill.....*on.*	Echantill.....*on.*	Ratill.....*on.*
Barbich.....*on.*	Cord.....*on.*	Barbill.....*on.*	Haill.....*on.*	Orill.....*on.*
Fourch.....*on.*	Caraf.....*on.*	Bouvill.....*on.*	Mouill.....*on.*	Caban.....*on.*
Capuch.....*on.*	Lard.....*on.*	Corbeill.....*on.*	Oisill.....*on.*	Jup.....*on.*
Manch.....*on.*	Chiff.....*on.*	Cotill.....*on.*	Poël.....*on.*	Poup.....*on.*
Cant.....*on.*	Clochet.....*on.*	Croût.....*on.*	Saucis.....*on.*	Pet.....*on.*
Ois.....*on.*	Moucher.....*on.*	Pucer.....*on.*	Arç.....*on.*	etc., etc.

OT, OTTE. ..... (*V.* ET, ETTE.) **Ce qui est répété à petits coups; Miniature, Petitesse, Bout, Coupon, Morceau** de la chose exprimée en la racine.

Angel.....*ot.*	Pic.....*ot.*	Chari.....*ot.*	Cal.....*ote.*	Gibel.....*otte.*
Mercer.....*ot.*	Poul.....*ot.*	Gig.....*ot.*	Berger.....*ote.*	Men.....*otte.*
Min.....*ot.*	Marm.....*ot.*	Goul.....*ot.*	Fièvr.....*ote.*	Papill.....*otte.*
Mâchic.....*ot*	Il.....*ot.*	Nab.....*ot.*	Gelin.....*ote.*	etc, etc.

Digitized by Google

SECTION VII.

Terminaisons IQUE; AL; AIRE; INE; ICE, ISSE; ACE, ASSE; ACHE, UCHE, OCHE, ICHE, ECHE; OUILLE; ESQUE,

QUI EXPRIMENT

Ressemblance, Imitation, Rapport, Corrélation, Dépendance, Attenance.

IQUE..... (*Rad. probable d'*ACTE. *V. deuxième Tableau, première partie, chapitre premier, deuxième série.*) **Ce qui sert, ce qui a rapport, ce qui tient, ce qui touche et correspond** à la chose exprimée en la racine; **ce qui la concerne.**

Cant.....*ique*.	Fabr.....*ique*.	Mus.....*ique*.	Port.....*ique*.	Rel.....*ique*.
Bourr.....*ique*.	Mécan.....*ique*.	Poét.....*ique*.	Prat.....*ique*.	etc., etc.

AL..... **Ce qui a un Rapport, une Corrélation générale** à la chose exprimée en la racine; **ce qui la concerne, ce qui la compose, ce qui en forme l'ensemble.**

Anim.....*al*.	Boc.....*al*.	Capit.....*al*.	Confessionn...*al*.	Hôpit.....*al*
Armori.....*al*.	Can.....*al*.	Cerémoni....*al*.	Fan.....*al*.	etc., etc.

AIRE..... **Rapport, Contact habituel** avec la chose exprimée en la racine; **Possession ou Pratique, Occupation** de cette chose; **Exercice habituel** à cette même chose.

Annivers...*aire*.	Centen.....*aire*.	Cors.....*aire*.	Émiss.....*aire*.	Pensionn...*aire*.
Arbitr.....*aire*.	Circul.....*aire*.	Dictionn...*aire*.	Lumin.....*aire*.	etc., etc.

INE..... (*Rad. d'*AGIR. *V. deuxième Tableau, première partie, chapitre premier, première série.*) **Ce qui vient, ce qui dérive** de la chose exprimée en la racine; **ce qui tire vers la manière d'être** de cette chose; **qui y ressemble, qui l'imite à peu près, qui en dépend, qui y tient, qui en est l'Accessoire.**

Ang.....*ine*.	Crapaud....*ine*.	Discipl.....*ine*.	Mar.....*ine*.	Mont.....*ine*
Aventur....*ine*.	Crép.....*ine*.	Doctr.....*ine*.	Rac.....*ine*.	etc., etc.

ICE, ISSE; CE, SE. (*Rad. probable d'*ACTE. *V. deuxième Tableau, première partie, chapitre premier, deuxième série.*) (*V.* ESSE.) **Ce qui est, ce qui forme** la chose exprimée en la racine; **ce qui la concerne, ce qui y a rapport, ce qui en est l'Accessoire, qui y tient.**

Cicatr.....*ice*.	Interst.....*ice*.	Avar.....*ice*.	Coul.....*isse*.	Jaun.....*isse*.
Immond....*ice*.	Préjud.....*ice*.	Mal.....*ice*.	Suuc.....*isse*.	etc., etc.

ACE, ASSE..... **Ce qui s'éparpille, s'étend d'une manière diffuse; ce qui s'entasse confusément, pêle-mêle; qui tire vers la manière d'être** de la chose exprimée en la racine, **qui y ressemble; ce qui l'imite grossièrement, vaguement. Diffusion, Rapport vague, Indécision, Imitation grossière, confuse.**

Tr.....*ace*.	Gl.....*ace*.	Cr.....*asse*.	Li.....*asse*.	Homm.....*asse*.
Grim.....*ace*.	B.....*ace*.	Br.....*asse*.	Fil.....*asse*.	Teign.....*asse*.
Lim.....*ace*.	Vill.....*ace*.	Crev.....*asse*.	Cuir.....*asse*.	etc., etc.

ACHE, UCHE, OCHE, ICHE, ECHE. (*V.* ACE *et* ASSE.) **Ce qui s'étend vaguement, qui s'éparpille, qui sert à imiter grossièrement et largement la manière d'être** de la chose exprimée en la racine; **qui y ressemble confusément.**

Gau.....*ache*.	Cap.....*uche*.	M.....*iche*.	Cab.....*oche*.	Flamm....*èche*.
Mard.....*ache*.	Coquel....*uche*.	Corn.....*iche*.	Pi.....*oche*.	M.....*èche*.
Moust.....*ache*.	Cr.....*uche*.	N.....*iche*.	Maill.....*oche*.	etc., etc.

OUILLE..... (*V.* AILLE.) **Ce qui ressemble confusément, grossièrement** à la chose exprimée en la racine. **Amas, Désordre, Pêle-mêle, Trouble, Confusion dans les rapports.**

And(*viand*)*ouille*.	Citr.....*ouille*.	F.....*ouille*.	Patr.....*ouille*.	Grib.....*ouille*.
Bred.....*ouille*.	Dép.....*ouille*.	Quen.....*ouille*.	Garg.....*ouille*.	etc., etc.

ESQUE..... **Ce qui imite ou tend à imiter généralement le Genre, la Manière, l'Art, la Forme, la Particularité** de la chose exprimée en la racine.

Arab.....*esque*.	Grot ..*esque*.	Soldat.....*esque*.	

Digitized by Google

SECTION VIII.

Terminaisons EUR; EUR; ER, IER, ÈRE; IN, AIN, AN,

QUI EXPRIMENT

l'Acteur, l'Auteur, l'Agent, celui qui s'occupe, qui travaille, qui fonctionne.

EUR, UR..... (Wr, *homme.* Celte. Vir. Lat.) (Eur, *rad. probable d'*ir, er, or *des infinitifs des verbes.* Quelques étym.) **Auteur, Acteur; celui qui agit, qui exécute l'acte, qui fait habituellement ou non** la chose exprimée en la racine.

Accouch....*eur.*	Cour.....*eur.*	Confess.....*eur.*	Donat.....*eur.*	Fondat.....*eur.*
Acquér.....*eur.*	Baign.....*eur.*	Couvr.....*eur.*	Écum.....*eur.*	Fossoy.....*eur.*
Aiguis.....*eur.*	Brass.....*eur.*	Dans.....*eur.*	Emoul.....*eur.*	etc., etc.

EUR..... **Ce qui agit, ce qui provoque, ce qui attribue l'Activité, la Propriété, la Qualité, la Manière d'être** de la chose exprimée en la racine.

Ard.....*eur.*	Fur.....*eur.*	Lu.....*eur.*	Sav.....*eur.*	Bonh.....*eur.*
Liga.....*eur.*	Honn.....*eur.*	Malh.....*eur.*	Sent.....*eur.*	etc., etc.

ER, IER, ÈRE.... (Eur, wr *se prononçait* uir, vir, ir, ier, er *selon les patois ou dialectes divers.*) **Celui qui exerce une Profession, un Métier; qui a l'habitude d'un Travail, d'une Industrie, d'une Occupation journalière relative** à la chose exprimée en la racine; **Lieu disposé pour cette Profession, pour ce Travail. Commerçant, Fabricant, Marchand, Ouvrier qui travaille habituellement à tout ce qui concerne** la chose exprimée en la racine.

Arch.....*er.*	Messag.....*er.*	Ling..... *ère.*	Courr.....*ier.*	Frip.....*ier.*
Berg.....*er.*	Vach.....*er.*	Ménag.....*ère.*	Cuisin.....*ier.*	etc., etc.

AIN, IN, AN.... (Ain, in, an, *rad. d'*agir. *V. deuxième Tableau, première partie, chapitre premier, première série.*) **Ce qui jouit de la Qualité, de la Propriété, de l'Aptitude, de la Faculté** exprimée en la racine. **Celui qui fait, qui possède** la chose exprimée en la racine; **qui s'y exerce, qui s'en occupe.**

Fus.....*ain.*	Purit.....*ain.*	Travers.....*in.*	Scrut.....*in.*	Rub.....*an.*
Châtel.....*ain.*	Sacrist.....*ain.*	Balad.....*in.*	Médec.....*in.*	Charlat.....*an.*
Lav.....*ain.*	Parr.....*ain.*	Moul.....*in.*	Artis.....*an.*	etc., etc.

SECTION IX.

Terminaisons IEN, ISTE,

QUI EXPRIMENT

Dévouement, Consécration, Initiation, Association, Participation, Coopération, Incorporation.

IEN..... **Celui qui appartient, qui est attaché à la Nation, au Corps, au Parti, au Pays, à la Secte, à l'École, à la Profession, à la Pratique habituelle déterminée par** la chose exprimée en la racine.

Académic...*ien.*	Orator.....*ien.*	Cicéron.....*ien.*	Histor.....*ien.*	Stoïc.....*ien.*
Autrich.....*ien.*	Chrét.....*ien.*	Citoy.....*en.*	Mécanic.....*ien.*	Terr.....*ien.*
Epicur.....*ien.*	Athén.....*ien.*	Collég.....*ien.*	Pa.....*ien*	etc., etc.

Digitized by Google

ISTE, OTE..... (ISTE, *rad. probable d'*ÊTRE.) **Celui qui est attaché à une Secte, à un Corps savant, politique ou religieux, ou à une Occupation soit intellectuelle, soit industrielle, ou à une Fonction habituelle** dont le principe est exprimé en la racine.

Archiv.....*iste*.	Chim.....*iste*.	Drogu.....*iste*	Journal.....*iste*.	Séminar... *iste*.
Art.....*iste*.	Congrégan..*iste*.	Fabul.....*iste*.	Machin.....*iste*.	Patri..*ote* (*oste*).
Calvin.....*iste*.	Dent.....*iste*.	Impérial...*iste*.	Pap.....*iste*.	etc., etc.

SECTION X.

Terminaisons AC, IC, OC, OQUE, OMBE, etc.,

QUI IMITENT

les Sons, les Bruits, les Cris divers.

AC, IC, OC, OQUE, OMBE, etc.

B.....*ac*.	Micm.....*ac*.	Ch.....*oc*.	S.....*oc*	T.....*ombe*.
Cl.....*ac*.	Tic-t.....*ac*.	Tr.....*oc*.	C.....*oq*.	B.....*ombe*.
Biv.....*ac*.	T.....*ic*.	Cr.....*oc*.	Brel.....*oque*.	Tr.....*ombe*.
Corn.....*ac*.	P.....*ic*.	Fr.....*oc*.	Bic.....*oque*.	etc., etc.

DEUXIÈME PARTIE.

TERMINAISONS SIGNIFICATIVES DES MOTS APPELÉS ADJECTIFS.

SECTION I.

Terminaisons É; I, IT, ID, U, US; IDE; AN, ANC, AND, ANT, ENT; IF; OT; AT; ÈRE, FÈRE; ARD; IL, ILE; IN, AIN, EIN; AUD, AUT,

QUI SERVENT A ATTRIBUER

L'Existence, l'Essence, l'État, la Situation, l'Habitude, la Manière d'être, la Perfection, la Plénitude.

É..... (*Rad. probable d'*ÊTRE.) **Qui est à l'état indiqué par** la chose exprimée en la racine; **qui a la Manière d'être, l'Existence, la Qualité, la Propriété, la Situation, la Position** que marque cette chose.

Enjamb.....*é*.	Numérot.....*é*.	Azur.....*é*.	Malavis.....*é*.	Et les participes
Flamb.....*é*.	Zél.....*é*.	Maniér.....*é*.	Rus.....*é*.	passés des verbes
Apparent.....*é*.	Acorn.....*é*.	Ecourt.....*é*.	etc., etc.	en ER.

Digitized by Google

I, IT, ID, U, US.. (*Rad. probable d'*ACTE. *V. deuxième Tableau, première partie, chapitre premier, deuxième et troisième séries.*) **Qui a la Manière d'être, l'État, la Position, la Situation, l'Activité, la Qualité, la Perfection, la Plénitude** de la chose exprimée en la racine.

Bén.....*it.*	Abstra.....*it.*	Gé.....*i.*	M.....*ou.*		Et les participes passés des verbes en **IR**, en **OIR**, en **RE.**
Contr.....*it.*	Parfa.....*it.*	Vra.....*i.*	Grig.....*ou.*		
Décrép.....*it.*	Distra.....*it.*	Hard.....*i.*	Bous.....*u.*		
Fortu.....*it.*	Dro.....*it.*	Am.....*i.*	Point.....*u.*		
Gratu.....*it.*	Fro.....*id.*	Fleur.....*i.*	Intr.....*us.*		

IDE..... **Qui a, qui possède la Qualité, la Vertu, la Propriété, le Vice** de la chose exprimée en la racine.

Ac.....*ide.*	Av.....*ide.*	Flu.....*ide.*	Insip.....*ide.*	Splend.....*ide.*
Ar.....*ide.*	Cand.....*ide.*	Cap.....*ide.*	Liv.....*ide.*	etc., etc.

AN, ANC, AND, ANT, ENT. **Qui est doué de la Qualité, de la Propriété, du Vice, de la Manière d'être que marque** la chose exprimée en la racine.

Rubic.....*an.*	Gal.....*and.*	Élég.....*ant.*	Impud.....*ent.*		Et tous les participes présents.
Bl.....*anc.*	Fri.....*and.*	Brill.....*ant.*	Pati.....*ent.*		
Fr.....*anc.*	March.....*and.*	Ard.....*ent.*	etc., etc.		

F..... **Qui est, qui a la manie d'être; qui a la Nature, la Situation, la Faculté** de la chose exprimée en la racine.

V.....*if.*	Capt.....*if.*	Craint.....*if.*	Hât.....*if.*	Pens.....*if.*
Attent.....*if.*	Chét.....*if.*	Ois.....*if.*	Furt.....*if.*	etc., etc.

OT. ..... (*Rad. d'*ACTE. *V. deuxième Tableau, première partie, chapitre premier, troisième série.*) **Qui est, qui a la Manière d'être résultant** de la chose exprimée en la racine.

Big.....*ot.*	Cap.....*ot.*	Manch.....*ot.*	Pâl.....*ot.*	Parpaill.....*ot.*
Cag.....*ot.*	Dév.....*ot.*	Vieill.....*ot.*	S.....*ot.*	etc., etc.

AT..... (*Rad. d'*ACTE. *V. deuxième Tableau, première partie, chapitre premier, troisième série.*) **Qui participe à la Nature, à la Qualité, à l'Apparence, à la Manière d'être** de la chose exprimée en la racine.

Be.....*at.*	Muse.....*at.*	Incarn.....*at.*	Scélér.....*at.*	Ros.....*at.*
Delic.....*at.*	Immédi.....*at.*	Inge.....*at.*	Pl.....*at.*	etc., etc.

ÈRE, TÈRE..... **Qui donne, qui attribue la Propriété, la Qualité, le Vice** de la chose exprimée en la racine.

Adult.....*ère.*	Prosp.....*ère.*	Lacti.....*fère.*	Somni.....*fère.*	Morti.....*fère.*
Col.....*ère.*	Pub.....*ère.*	Morti.....*fère.*	Paci.....*fère.*	etc., etc.

ARD..... **Qui a contracté l'Habitude, la Manie, la Propriété, la Qualité, le Vice qui consiste à répéter fréquemment** la chose exprimée en la racine; **qui a l'Habitude d'être, de vivre** avec cette chose, au milieu d'elle ou en contact avec elle.

Babill.....*ard.*	Cou.....*ard.*	Gaill.....*ard.*	Cagn.....*ard.*	Cam.....*ard.*
Bav.....*ard.*	Cri.....*ard.*	Pill.....*ard.*	Campagn...*ard.*	Montagn....*ard.*
Braill.....*ard.*	Goguen....*ard.*	Béquill....*ard*	Can.....*ard.*	etc., etc.

E, ELE..... (*Rad. probable d'*RABLE; *le même qu'*ABLE *et* IBLE.) **Qui a la Manière d'être, la Qualité, le Vice, la Propriété, la Faculté, l'Utilité** de la chose exprimée en la racine.

Civ.....*il.*	Gent.....*il.*	Ag.....*ile.*	Fac.....*ile.*	Frag.....*ile.*
Putr.....*il.*	Subt.....*il.*	Deb.....*ile.*	Fert.....*ile.*	Hab.....*ile.*
Vir.....*il.*	Volat.....*il.*	Doc.....*ile.*	Foss.....*ile.*	etc., etc.

IN, EIN, AIN..... **Qui a la Propriété, la Vertu, la Qualité** de la chose exprimée en la racine. **Qui est attaché, initié à la Secte, au Corps, qui est Originaire, Citoyen** de la nation, de la cité, du pays exprimé en la racine.

Argent.....*in.*	Gitad.....*in.*	Aub.....*ain.*	Contempor..*ain.*	River.....*ain.*	
Blond.....*in.*	Utér.....*in.*	Cert.....*ain.*	Hum.....*ain.*	Soud.....*ain.*	
Div.....*in.*	Adultér.....*in.*	Châtel.....*ain.*	Loint.....*ain.*	Souver.....*ain.*	
Enfant.....*in.*	Ser.....*ein.*	Haut.....*ain.*	Mond.....*ain.*	etc., etc.	

AUD..... **Qui a grossièrement l'Habitude, la Qualité, la Manière d'être, la Propriété, le Caractère** de la chose exprimée en la racine.

Bad.....*aud.*	Lourd.....*aud.*	Maurie.....*aud.*	Noir.....*aud.*	Rouge.....*aud.*
Court.....*aud.*	Crap.....*aud.*	Pat.....*aud.*	Pit.....*aud.*	etc., etc.

Digitized by Google

SECTION II.

Terminaisons IQUE, IC, AQUE; EL, AL; ESTE, STE; AIRE,

QUI ATTRIBUENT

la Qualité, la Condition de Dépendance, d'Origine, de Corrélation, de Correspondance; de ce qui tient; de ce qui fait partie; de ce qui vient d'ailleurs, qui concerne, qui a rapport.

IQUE, IC, AQUE. (*Rad. probable d'*ACTE, AGIR. *V. deuxième Tableau, première partie, chapitre premier, deuxième série.*) **Qui tient, qui vient, qui dépend** de la chose exprimée en la racine; **qui y correspond, qui y a rapport, qui est possédé, préparé en vue** de cette chose, **qui y tient.**

Ant.....*ique.*	Class.....*ique.*	Histor.....*ique.*	Rust.....*ique.*	Élégi.....*aque.*
Arab.....*ique.*	Com.....*ique.*	Pud.....*ique.*	Publ.....*ic.*	Mani.....*aque.*
Chimèr.....*ique.*	Fanat.....*ique.*	Mag.....*ique.*	Syri.....*aque.*	Op.....*aque.*
Civ.....*ique.*	Génér.....*ique.*	Pacif.....*ique.*	Démoni...*aque.*	etc., etc.

EL, AL..... (AL, *rad. probable d'*ALLER.) **Qui tend, qui tient** à la chose exprimée en la racine; **qui concerne, contient, renferme** cette chose, **qui en dépend, qui y correspond.**

Acte.....*el.*	Fratern.....*el.*	Artifici.....*el.*	Centr.....*al.*	Fat.....*al.*
Anne.....*el.*	Matern.....*el.*	Univers.....*el.*	Colos.....*al.*	Fil.....*al.*
Centre.....*al.*	Mort.....*el.*	Amic.....*al.*	Cordi.....*al.*	Génér.....*al.*
Chaos.....*al.*	Né.....*el.*	Arsenic.....*al.*	Fin.....*al.*	Eg.....*al.*
Crimin.....*el.*	Sensu.....*el.*	Besti.....*al.*	Doctor.....*al.*	Machin.....*al.*
Cru.....*el.*	Vin.....*el.*	Brut.....*al.*	Dot.....*al.*	etc., etc.

ESTE, STE, ETE. (*Rad. d'*ÊTRE.) (*V.* ISTE, *term. substantive.*) **Qui a rapport, qui tient** à la chose exprimée en la racine; **qui y touche, qui en a la Qualité, l'Habitude, la Manière d'être.**

Agr.....*este.*	Mod.....*este.*	Va.....*ste.*	Ju.....*ste.*	Paul.....*ste.*
Fun.....*este.*	Indig.....*este.*	Che.....*ste.*	Robu.....*ste.*	Tri.....*ste.*
Cél.....*este.*	Manif.....*este.*	Néa.....*ste.*	Augu.....*ste.*	etc., etc.

AIRE..... **Qui est produit, formé** de la chose exprimée en la racine; **qui en vient, qui en dépend, qui la renferme, qui en est atteint, qui y a rapport, qui y correspond.**

Agr.....*aire.*	Consul.....*aire.*	Ordin.....*aire.*	Volont.....*aire.*	Préc.....*aire.*
Arbitr.....*aire.*	Contr.....*aire.*	Honor.....*aire.*	Milit.....*aire.*	Popul.....*aire.*
Cinér.....*aire.*	Débonn...*aire.*	Imagin.....*aire.*	Morta.....*aire.*	Salut.....*aire.*
Circul.....*aire.*	Élément...*aire.*	Insul.....*aire.*	Necess.....*aire.*	etc., etc.

SECTION III.

Terminaisons ACE, ASSE, ACHE; ESQUE; ATRE, ÊTRE, ITRE, STRE, ESTRE; OM, OND,

QUI ATTRIBUENT

la Qualité, la Tendance qui consiste à tirer, à pencher vers une certaine Manière d'être; à paraître approcher de l'Air, de l'Allure; à imiter, ressembler vaguement; à posséder une Origine, une Habitude commune.

ACE, ASSE, ACHE. (*Rad. probable d'*AGIR. *V. deuxième Tableau, première partie, chapitre premier, deuxième série.*) **Qui tire vers la Manière d'être, vers l'Apparence, la Ressemblance vague, grossière** de la chose exprimée en la racine.

Efféc.....*ace.*	Ten.....*ace.*	Viv.....*ace.*	Savant.....*asse.*	Brav.....*ache.*
Rap.....*ace.*	Vor.....*ace.*	Cori.....*ace.*	Coc.....*asse.*	etc., etc.

Digitized by Google

ESQUE..... **Qui imite vaguement, qui vise à imiter; fait dans l'intention de reproduire la Manière, l'Effet** de la chose exprimée en la racine; **qui tire vers** cette chose.

Barbar....*esque*.	Charlatan. *esque*.	Grot. ....*esque*.	Pédant. ..*esque*.	Roman...*esque*.
Burl.....*esque*.	Gigant....*esque*.	Maur.....*esque*.	Pittor. ...*esque*.	etc., etc.

ÂTRE, ÉTRE, ÎTRE, STRE, ESTRE. (*Rad. probable d'*ÊTRE. *V. deuxième Tableau, première partie, chapitre deuxième.*) **Qui ressemble un peu, qui a l'air, l'apparence** de la chose exprimée en la racine; **qui en a le Droit, la Nature, la Qualité, les Préjugés.**

Bell.....*âtre*.	Jaun. ....*âtre*.	Champ.....*être*.	Ma.....*ître*.	Terr. ....*estre*.
Bleu.....*âtre*.	Gris.....*âtre*.	Pi. .....*être*.	Bel. .....*ître*.	Péd.....*estre*.
Douce....*âtre*.	Mul. .....*âtre*.	Arb.....*ître*.	Sini.....*stre*.	etc., etc.

ON, OND..... **Qui tend, qui penche généralement ou habituellement, qui tire vers la Propriété, la Qualité** de la chose exprimée en la racine; **qui contracte l'Habitude que marque** cette chose.

Barb.....*on*.	Sauvage....*on*.	Forger. ....*on*.	Polis.....*on*.	Furib. ....*ond*.
Folich.....*on*.	Brouill.....*on*.	Bucher. ....*on*.	Bess. .....*on*.	Morib.....*ond*.
Coroich....*on*.	Frip. .....*on*.	Laider. ....*on*.	Avort..... *on*.	etc., etc.

SECTION IV.

Terminaisons IEN, AN; OIS, AIS,

QUI ATTRIBUENT

la Qualité qui consiste à être attaché, dévoué, affilié, initié, incorporé; versé, instruit, profond dans une Chose; à appartenir à un Pays, à y vivre, à l'habiter.

IEN, AN..... **Qui est initié, incorporé, attaché au Corps, à la Secte; qui est versé, savant dans la Science, dans l'Art; qui s'occupe** de la chose exprimée en la racine; **qui en est originaire, qui en vient, qui y vit, qui est habituellement au milieu.**

Académic...*ien*.	Athén. .....*ien*.	Collég. .....*ien*.	Mécanic.....*ien*.	Pays. .....*an*.
Aér. .....*ien*.	Brésil.....*ien*.	Ind. .....*ien*.	Muslm. ....*an*.	Partis, ...*an*.
Artés.....*ien*.	Chrét.....*ien*.	Quotid. ....*ien*.	Ottom. .....*an*.	etc., etc.

OIS, AIS..... **Qui habite, qui vit, qui est attaché, né** au lieu exprimé en la racine. **Qui a la Qualité, la Manière d'être, de vivre** de la chose exprimée en la racine.

Champen. . .*ois*.	Gaul. .....*ois*.	Chin. .....*ois*.	Bourge.....*ois*.	Avignonn. ..*ais*.
Vaud. .....*ois*.	Gén. .....*ois*.	Sourn.....*ois*.	Griv. .....*ois*.	Polon.....*ais*.
Dan. .....*ois*.	Village.....*ois*.	Pat. .....*ois*.	Mat. .....*ois*.	Franç. .....*ais*.
Dauphin.....*ois*.	Rochel.....*ois*.	Norqu.....*ois*.	Min. .....*ois*.	etc., etc.

SECTION V.

Terminaison EUX,

QUI ATTRIBUE

la Qualité qui consiste à Contenir, Renfermer, Posséder, Remplir, Fournir, Supporter.

EUX..... **Qui renferme, contient, souffre, possède, fournit** la chose exprimée en la racine; **qui en est atteint, frappé; contenant, plein, garni, souffrant.**

Affr.....*eux*.	Bomb. .....*eux*.	Difficultu...*eux*.	Hain. .....*eux*.	Nitr. .....*eux*
Aliment. ...*eux*.	Capit.....*eux*.	Courag.....*eux*	Impetu.....*eux*.	Doulour. ....*eux*.
Amour.....*eux*.	Caprici.....*eux*.	Désastr.....*eux*.	Furi. .....*eux*.	Pomp. ....*eux*.
Argil. .....*eux*.	Chaleur. ..*eux*.	Farin. .....*eux*	Lumin.....*eux*	Poudr. .....*eux*.
Bav .....*eux*.	Coût. .....*eux*	Danger.....*eux*.	Miracul. ....*eux*	etc., etc.

Digitized by Google

SECTION VI.

Terminaison ET,

QUI ATTRIBUE

la Qualité de ce qui est Mignon, réduit à la Miniature, Abrégé, Raccourci.

ET..... **Qui est en Petit, en Miniature; qui réduit, abrége; qui rend Mignonne, Jolie, Petite** la chose exprimée en la racine.

Aigr.....*et.*	Propr.....*et.*	Flu.....*et.*	Jeun.....*et.*	Repl.....*et.*
Bas.....*et.*	Dur.....*et.*	Foll.....*et.*	Joli.....*et.*	Min.....*et.*
Clair.....*et.*	Fin.....*et.*	Grandel.....*et.*	Pauvr.....*et.*	etc., etc.

SECTION VII.

Terminaisons ABLE, IBLE, OBLE, UBLE; ER, IER; EUR,

QUI ATTRIBUENT

la *Qualité de* celui qui est Habile, Apte, Disposé, Habitué, Adroit, Expert, Instruit, Exercé; de ce qui est Propre, Convenable, Susceptible de; de ce qui est possible.

ABLE, IBLE, OBLE, UBLE. (*Rad. d'*HABILE.) **Qui est habile, apte, disposé, exposé, sujet, propre à exercer, à réaliser** la chose exprimée en la racine.

Abord.....*able.*	Coup.....*able.*	Inépuis.....*able.*	Corrupt.....*ible.*	N.....*oble.*
Accus.....*able.*	Déplor.....*able.*	Justici.....*able.*	Divis.....*ible.*	Vign.....*oble*
Bannis.....*able.*	Désir.....*able.*	Mémor.....*able.*	Fus.....*ible.*	Sol.....*uble.*
Bris.....*able.*	Eus.....*able.*	Mange.....*able.*	Horr.....*ible.*	Insol.....*uble.*
Buv.....*able.*	Habit.....*able.*	Miséri.....*able.*	Faill.....*ible.*	Vol.....*uble.*
Calcul.....*able.*	Haiss.....*able.*	Not.....*able.*	Poss.....*ible.*	etc., etc.

ER, IER. ..... **Qui fait, travaille ordinairement** la chose exprimée en la racine; **qui en a la Nature, la Manière d'être, la Position; qui a l'Habitude, l'Adresse, l'Habileté, le Savoir, la Faculté, le Pouvoir d'user** de cette chose, **de s'y livrer.**

Gauch.....*er.*	Messag.....*er.*	Façonn.....*ier.*	Nourric.....*ier.*	Journal.....*ier.*
Boeag.....*er.*	Viag.....*er.*	Famil.....*ier.*	Singul.....*ier.*	Prem.....*ier.*
Etrang.....*er.*	Fruit.....*ier.*	Finass.....*ier.*	Tracass.....*ier.*	Dern.....*ier.*
Mensong.....*er.*	Banquerout..*ier.*	Gross.....*ier.*	Meurtr.....*ier.*	Devanc.....*ier.*
Passag.....*er.*	Carnass.....*ier.*	Lavand.....*ier.*	Rancun.....*ier.*	etc., etc.

EUR..... **Qui agit, fait; qui exerce, pratique, ment directement** la chose exprimée en la racine.

Approbat...*eur.*	Indicat.....*eur.*	Protect.....*eur.*	Raviss.....*eur.*	Tond.....*eur.*
Correct.....*eur.*	Imitat.....*eur.*	Querell.....*eur.*	Rév.....*eur.*	Trembl.....*eur.*
Déclamat...*eur.*	Moqu.....*eur.*	Radot.....*eur.*	Ri.....*eur.*	Visit.....*eur.*
Divis.....*eur.*	Observat.....*eur.*	Raill.....*eur.*	Séduct.....*eur.*	etc., etc.

Digitized by Google

SECTION VIII.

Terminaisons OIRE; IF,

QUI ATTRIBUENT

la Qualité, la Propriété de Servir, de Concourir, de Coopérer, de Marcher à un but de Faire, de Préparer dans certaines vues de l'esprit; la Qualité de ce qui est Utile, Assigné, Destiné à.

OIRE..... **Qui a le Dessein, le But, le Projet, l'Intention de faire, d'atteindre** la chose exprimée en la racine; **qui y sert, y vise, y concourt.**

Ambulat....*oire.*	Conservat. .*oire.*	Déclarat. ...*oire.*	Dédicat. ...*oire.*	Mérit. .....*oire.*
Circulat. ...*oire.*	Consolat....*oire.*	Diffamat. ..*oire.*	Illus. .....*oire.*	Vexat.....*oire.*
Provis.....*oire.*	Transit.....*oire.*	Dinat. .....*oire.*	Obligat.....*oire.*	etc., etc.

IF..... **Qui sert, qui concourt, qui est utile, qui coopère** à la chose exprimée en la racine; **qui forme, qui produit** cette chose.

Act.....*if.*	Définit.....*if.*	Excess. .....*if.*	Mass.....*if.*	Portat. .....*if.*
Affirmat. ....*if.*	Dérivat. .....*if.*	Instruct.....*if.*	Offens. .....*if.*	Vomit. .....*if.*
Décis.....*if.*	Destruct.....*if.*	Locrat. .....*if.*	Pens. .....*if.*	Distribut. ....*if.*
Fugit. .....*if.*	Success. .....*if.*	Craint. .....*if.*	Progress.....*if.*	etc., etc.

SECTION IX.

Terminaisons IME, ÈME,

QUI ATTRIBUENT

la Qualité de Profondeur, d'Excellence, de ce qui est Excessif, Outré.

IME, ÈME..... **Qui est Profond, Élevé; qui est Extrême** dans la chose exprimée en la racine.

Bassis. ....*ime.*	Claris. ....*ime.*	Unan. .....*ime.*	Min. ?....*ime.*	Extr... ...*ème.*
Savantas...*ime.*	Éminentis. *ime.*	Inf. .....*ime.*	Int. .....*ime.*	Supr.....*ème.*
Rarissime.	Excellentis. *ime.*	Subl..... *ime.*	C.....*ime.*	etc., etc.

SECTION X.

Terminaison ÈME,

QUI ATTRIBUE

la Qualité d'un Rang, d'un Ordre, d'un Numéro d'ordre, de place.

ÈME..... **Qui vient en ordre, qui est élevé, placé au Rang, au Nombre, au Numéro d'ordre** indiqué dans la racine.

Quatri.....*ème.*	Deuxi.....*ème.*	Trenti. ....*ème.*	Soixanti....*ème.*	Milli.....*ème.*
Quinti. ...*ème.*	Vingti. ....*ème.*	Quaranti...*ème.*	Centi.....*ème.*	etc., etc.

Digitized by Google

TROISIÈME PARTIE.

TERMINAISON SIGNIFICATIVE DES MOTS APPELÉS ADVERBES.

L'unique terminaison encore en usage en français pour exprimer les circonstances particulières dans lesquelles se consomme l'action des verbes et pour exprimer les particularités qui peuvent caractériser généralement la signification des adjectifs, est **MENT** ; cette terminaison, quoique en pleine vigueur, devient néanmoins chaque jour d'une utilité moins générale et d'un emploi moins commun. Le génie des langues modernes tend à faire passer aux prépositions les fonctions que le génie des langues anciennes attribuait exclusivement aux terminaisons.

MENT..... (MENS, *esprit, volonté, intelligence, réflexion, dessein.* Lat. Étym.) (MAN, *rad. de* MANIE, MANIÈRE, MENER, MANIER, MAIN.) **A la Manière, à la Guise, de la Façon, dans le But, dans le Dessein indiqué par la qualité** de la chose exprimée en la racine.

Active....*ment.*	Bourgeoise.*ment.*	Cruelle....*ment.*	Fière.....*ment.*	Mediocre..*ment*
Actuelle..*ment.*	Casuelle...*ment.*	Déloyale...*ment.*	Gaie.....*ment.*	Nuttam...*ment.*
Agile.....*ment.*	Certaine...*ment.*	Dernière..*ment.*	Habile....*ment.*	Plaisam...*ment.*
Austère...*ment.*	Civile.....*ment.*	Déshonnêtement.	Horrible...*ment.*	Pleine.....*ment.*
Amère.....*ment.*	Comique..*ment.*	Différem...*ment.*	Parfaite...*ment.*	Timide....*ment.*
Basse.....*ment.*	Commune.*ment.*	Distincte...*ment.*	Implicite..*ment.*	Tranquille *ment.*
Bête.....*ment.*	Complète..*ment.*	Eperdu....*ment.*	Indolem...*ment.*	Triste.....*ment.*
Bizarre....*ment.*	Conformé .*ment.*	Etourdi...*ment.*	Lisible....*ment.*	Véritable..*ment.*
Bonne.....*ment.*	Continuellement.	Facile.....*ment.*	Mecham...*ment.*	etc., etc

REMARQUES SUR LE TABLEAU DES TERMINAISONS.

Des terminaisons des Verbes.

Il semble que ce serait ici la place du dénombrement des terminaisons qui expriment les temps, les modes, les auteurs de l'action des verbes; mais ce dénombrement compose dans nos grammaires un tableau spécial assez complétement dressé qu'on nomme *Conjugaison* : il est donc inutile de le reproduire ici. Ce n'est pas qu'il n'y ait à redire autant à la manière dont l'ensemble en est présenté, qu'à certains développements que l'amour des langues anciennes et l'envie d'en retrouver à tout prix l'image et les ressorts dans les nôtres expliquent sans les justifier aux yeux de la raison; ce n'est pas enfin qu'il n'y ait surtout beaucoup à dire sur les préjugés dans lesquels il a été conçu et sur l'esprit qui y a présidé, et qui, dans plusieurs parties essentielles, semble avoir faussé la véritable loi suivant laquelle ce rouage fonctionne dans les langues modernes. Mais le redressement de ces erreurs et la démonstration de ce qui nous semble la doctrine la plus raisonnable en ce point seraient l'objet d'un livre particulier, et ce n'est pas ce livre que nous entendons faire aujourd'hui.

Notons donc seulement que ER ou RE, IR, OIR, signifient **Aller**, **Exister**, **Faire**, **Agir**, **Pousser**, etc., ou, en général, donner le mouvement, ou être en mouvement, et que ces terminaisons s'incorporent à la fin de toutes les terminaisons, aussi bien qu'après toutes les racines et tous les radi-

Digitized by Google

caux, pour en exprimer l'action, le mouvement, sans expression de temps, de mode, ni de personnes, et que probablement elles ne sont encore que des variétés réduites des verbes AGIR ou ÊTRE.

Ainsi, par l'incorporation de ER, RÉCIT devient. . . . . RÉCIT-ER.
par l'incorporation de RE, FOND devient. . . . . FOND-RE.
par l'incorporation de IR, FIN devient. . . . . FIN-IR.
par l'incorporation de OIR, MOUV devient. . . . . MOUV-OIR.

De quelques terminaisons grecques.

Certains mots composés et tirés du grec, comme MÉTROPOLE, POLYGLOTTE, ORTHOGRAPHIE, etc., se terminent par des mots tout entiers : POLE, GLOTTE, GRAPHE, etc. Or, ces terminaisons n'ont rien de français par elles-mêmes, et il semble qu'elles ne peuvent raisonnablement trouver place dans ce tableau, à moins qu'on ne se décide à en ouvrir l'entrée à cette foule bizarre que le caprice de chaque jour fait éclore. Les plus usitées de ces terminaisons, celles qui paraissent avoir le plus de chance de se naturaliser définitivement, sont les suivantes :

ARCHE, ARQUE.	Qui a le pouvoir, la suprématie, la direction souveraine	Patriarche. Monarque. Aristarque.
LOGUE	Qui discerte, parle, traite, écrit, professe	Idéologue. Philologue. Chronologue.
GRAPHE	Qui écrit, dessine, marque, signale, décrit	Orthographe. Sténographe. Olographe.
CRATE	Qui a la force, l'activité, la puissance d'agir sur	Démocrate. Autocrate. Théocrate.
NOME	Qui ordonnance, arrange, dispose; qui suit la loi, la règle	Astronome. Agronome. Économe
ETC, ETC.		

Surajoutez les terminaisons françaises IE, IQUE, IQUEMENT, ISME, ISTE, etc., à la fin de celles-ci, et, par ces mésalliances qu'autorise de nos jours la mode du monde savant, à défaut de l'usage et du génie de notre langue, vous obtiendrez une série de dérivés semblables à MONARCHIE, MONARCHIQUE, MONARCHIQUEMENT, MONARCHISME, MONARCHISTE; ÉCONOMIE, ÉCONOMIQUE, ÉCONOMIQUEMENT, ÉCONOMISTE, etc., etc.

Terminaisons qui ont à la fois différentes significations.

ET	Existence, substance, manière d'être	Apprêt. Poignet. Ourlet. Arrêt. Crochet.
ET	Petitesse, diminution, miniature	Châtelet. Coussinet. Chevalet. Bracelet.
MENT (*term. substt.*)	Travail, action, opération; ouvrage fait; produit	Châtiment. Bouleversement. Tremblement.
MENT (*term. adv.*)	De la manière, à la guise, dans le but de	Admirablement. Rudement. Exclusivement.
ER, ÈRE (OIR, OIRE)	Ce qui sert, ce qui est utile dans un but fixé	Collier. Gaufrier. Gouttière. Barrière.
ER, ÈRE	Ce qui contient, renferme, rassemble; ce qui est plein de	Saladier. Pépinière. Crapaudière. Monastère.
IER, IÈRE	Fabricant, marchand; qui exerce une profession	Archer. Vacher. Carrossier. Épicier.
EUR	Manière d'être, état, substance, qualité	Bonheur. Ardeur. Odeur.
EUR	Celui qui agit, qui fonctionne, travaille	Amateur. Buveur. Confiseur.
É	Manière d'être, état; existence, substance	Débouché. Raisiné. Beauté. Fierté.
ÉE	Ensemble, totalité, plénitude; tout ce qui sert à	Aiguillée. Bouchée. Pesée. Convée.
IN (*rad. de* MENU)	Miniature, abrégé, réduction en petit	Fortin. Poussin. Tetin.
IN, AIN (*rad d'*AGIR)	Ce qui jouit de la qualité, de l'aptitude; qui s'emploie à	Moulin. Fusain. Levain.
INE	Petitesse, miniature, abrégé, réduction en petit	Babine. Capucine. Bécassine.
INE (*rad d'*AGIR)	Ce qui vient; qui dérive; qui tire vers; qui imite de loin	Usine. Famine. Discipline.
AU, EAU	Qui sert à la pratique, à l'usage, à l'emploi	Fourneau. Chapeau. Traîneau.
AU, EAU	Appétissement, décroissement, diminution, miniature	Arbrisseau. Caveau. Diadonneau. Tyranneau.
ON	Ce qui est utile, ce qui sert; ce qui correspond à	Postillon. Boisson. Peson. Bouchon.
ON	Partie, morceau; mignature, mignardise	Mauchon. Cordon. Oison. Croûton.
ON, ION (*d'*ACTION)	Acte; ouvrage; travail achevé ou à faire; produit de l'activité	Trahison. Avorton. Suçon. Natation
OT	Ce qui est; chose faite, accomplie; ce qui vient de	Grelot. Sanglot. Rabot. Brûlot.
OT	Ce qui se répète à petits coups; miniature; bout, morceau	Angelot. Mercerot. Minot. Goulot
IF	Qui est, qui a la manie d'être; qui a la nature, la faculté de	Vif. Attentif. Oisif. Décisif.
IF	Qui sert à; ni a pour but; qui coopère, concourt à	Lucratif. Offensif. Vomitif. Instructif

Digitized by Google

Terminaisons qui sont communes aux mots substantifs et adjectifs, indépendamment des cas où l'adjectif est employé comme substantif.

AIRE (*termin. adj.*).	Qui est produit, formé; qui vient, dépend de; qui renferme.....	Agraire. Contraire, Mortuaire. Usuraire.
AIRE (*termin. subst.*)	Rapport, contact habituel; profession; pratique, exercice.....	Pensionnaire. Luminaire. Anniversaire.
ESQUE (*adj.*).....	Qui imite; qui vise, qui cherche à imiter grossièrement.....	Burlesque. Barbaresque. Pédantesque.
ESQUE (*subst*).....	Imitation grossière; ce qui a l'air d'imiter; ressemblance vague....	Soldatesque. Arabesque.
ACE, ASSE, ACHE (*adj* .)	Qui tire grossièrement vers la ressemblance, l'état, l'apparence.	Vorace. Savantasse. Bravache.
ACE, ASSE, ACHE (*subst.*)	Ce qui ressemble, imite en gros; ce qui tire vers.....	Populace. Filasse. Ganache. Roudache.
ON (*adj.*).....	Qui tend, penche; qui s'habitue à.....	Barbon, Brouillon. Avorton.
ON (*subst.*).....	Ce qui sert, qui est utile. Ce qui est produit. Morceau, partie....	Boisson. Bouchon. — Trahison. — Corbillon
ER, IER (*adj.*).....	Qui agit d'ordinaire; qui a l'habitude, l'art, la pratique.....	Goucher. Mensonger. Carnassier. Grossier.
ER, IER (*subst.*)....	Celui qui agit, professe, pratique habituellement.....	Boucher. Bontiquier. Rubanier.
OIRE (*adj.*).....	Qui sert, qui concourt, marche vers, destine, consacre.....	Conservatoire. Méritoire. Diffamatoire.
OIRE (*subst.*).....	Chose qui sert; instrument propre à.....	Bassinoire. Nageoire. Portoire. Pressoir.
EUR (*adj*).....	Qui agit; qui fait; qui a la qualité de.....	Approbateur, Querelleur. Enchanteur. Rêveur.
EUR (*subst.*).....	Celui qui agit, qui fait; qualité, propriété, verta, état.....	Grandeur. Rigueur. Bonheur. Humeur.
ET (*adj.*).....	Qui est en petit, en miniature; qui réduit, abrége.....	Clairet. Aigret. Follet. Jeunet. Grandelet.
ET (*subst*).....	Chose, objet en miniature; ce qui est en petit.....	Bosquet. Feuillet. Bracelet. Bassinet.
É (*adj*).....	Qui a la qualité, la propriété; qui attribue une qualité; qui est....	Zélé. Rusé. Aruré. Négligé.
É (*subst*).....	Ce qui renferme, ce qui est; substance, qualité, manière d'être....	Débauché. Vérité. Négligé.
IT (*adj.*).....	Qui est; qui a l'état, la manière d'être.....	Bénit. Fortuit. Parfait. Gratuit.
IT (*subst.*).....	Ce qui est fait de, ce qui a la forme de; ce qui est.....	Granit. Circuit. Conduit. Acquit.
U (*adj*).....	Qui est; qui a l'état, la manière d'être; qui a, qui porte.....	Pointu. Moulu. Barbu. Menu.
UE (*subst.*).....	Ce qui est, ce qui a la forme; ce qui est en forme de.....	Recrue. Massue. Venue. Étendue.
I (*adj.*).....	Qui est; qui a la forme; qui a la qualité de.....	Hardi. Bouffi. Fini.
I (*subst*).....	Celui qui est; ce qui est fait en forme, en manière de.....	Ami. Oubli. Pli. Abri.
ARD (*adj.*).....	Qui a contracté l'habitude, le vice, la propriété de.....	Criard. Bavard. Campagnard.
ARD (*subst.*).....	Ce qui sert à former, à manier, à travailler, à garnir.....	Corbillard. Cuissard. Brassard.
IN, AIN (*adj*).....	Qui a la propriété, la qualité de; qui est attaché, initié à.....	Blondin. Divin. Hautain. Lointain.
IN, AIN (*subst.*). ..	Ce qui jouit d'une qualité; propriété; activité.....	Muscadin. Médecin. Traversin. Sacristain.
IQUE, AL (*adj*).....	Qui a, qui vient, qui dépend; qui correspond, qui a rapport, qui sert à.	Arabique. Pudique. Final. Pluvial.
IQUE, AL (*subst*)...	Ce qui tient de, qui touche, qui sert à; ce qui concerne, compose, etc.	Fabrique. Pratique. Confessionnal. Signal.

Observations générales.

Les terminaisons, comme les particules du milieu des mots, ne sont-elles encore que des dérivations éloignées et le plus souvent méconnaissables de ces mêmes verbes fondamentaux AGIR et ÊTRE ou de quelques autres perdus déjà dans l'abîme des temps? Ce n'est pas ici le lieu d'examiner cette partie de la question de l'unité dans les éléments de la formation des langues. Signalons seulement en passant une certaine ressemblance entre un petit nombre de particules intermédiaires dérivées d'AGIR et d'ÊTRE et quelques terminaisons. Cette ressemblance paraît tout au moins accuser la présence de quelques-uns des radicaux d'AGIR dans AGE de DOMMAGE, dans AT d'ACHAT, dans ACTION de DISTRACTION, dans INE de FAMINE, dans IN de MOULIN, dans IQUE, AQUE, de PACIFIQUE, de MANIAQUE; elle paraît accuser également la présence du verbe ÊTRE dans ANT des participes présents, dans ENT d'ABSENT, dans ESSE de DÉLICATESSE, dans ISME de FANATISME, dans ISTE de LÉGISTE, dans ÊT d'APPRÊT, ARRÊT, etc.

Signalons encore la correspondance générale et profonde qui existe entre les différentes sections où sont classées les terminaisons de même sens, et les modes, les manifestations variées de l'activité dans la nature. La première section des terminaisons comprend celles qui sont consacrées à désigner l'**Existence**, la **Substance**, et correspond directement à l'existence, à l'être en général. La seconde renferme les terminaisons consacrées à exprimer l'**Usage**, l'**Utile**, le **But**, et correspond à la force qui avance, développe, conduit, pousse aveuglément tous les êtres vers une destination mystérieuse. La troisième comprend les terminaisons qui servent à **Réunir**, à **Associer**, à **Former les groupes**, et correspond à la manifestation de la vie par l'harmonie, par le concours de toutes les

Digitized by Google

parties dans l'ensemble. Chacune enfin semble répondre, dans la langue, à une branche de l'activité des êtres dans le monde. C'est ainsi que, parmi les mots qui dénomment et peignent tous les êtres dans l'entendement humain, les terminaisons des langues et les particules séparables et inséparables semblent figurer les forces, les puissances secrètes qui meuvent, assemblent, lient, séparent, diminuent, imitent, renferment, disposent et animent ces êtres pour une fin dernière; et si ces forces, ces puissances coulent d'une source unique, les terminaisons et les particules qui, dans les langues, reflètent l'image de leurs mouvements dans la nature, ne doivent-elles pas, par une dérivation commune, reproduire aussi l'unité de leur principe? Le miroir ne rend-il pas fidèlement l'image de l'objet qu'il reçoit?

FIN DES TABLEAUX.

Digitized by Google

DICTIONNAIRE

DES

RACINES ET DÉRIVÉS

DE LA LANGUE FRANÇAISE.

A

ABBÉ, *s. m* ..... Possesseur, supérieur, directeur d'abbaye ; prêtre qui porte l'habit des prêtres catholiques.

ABC, *s. m*..... Ensemble des lettres et combinaisons de lettres qui expriment les sons; petit livre qui les contient.

ABDIQUER, *ver*. Renoncer à une dignité souveraine; déposer l'autorité suprême, le pouvoir; abandonner; se démettre.

ABEILLE, *s. f*.... Mouche à miel, sorte d'insecte ailé qui produit le miel et la cire. Petite constellation du Midi.

ABÎME, *s. m*.... Gouffre; profondeurs de la mer, de la terre. Malheur, misère extrême. Ce qui ruine, engloutit.

ABOI, *s. m*..... Cri du chien, jappement. ABOIS. Extrémité où se trouve réduit le cerf sur ses fins. Dernière ressource.

ABOLIR, *ver*..... Détruire ; effacer ; annuler ; casser ; anéantir ; tomber en désuétude. Éteindre. Amnistier.

ABRI, *s. m*..... Lieu à couvert des vents, du froid, du soleil, etc. Refuge ; lieu sûr ; port. Protection.

ABRICOT, *s. m* . Sorte de fruit à noyau dont la chair et la peau tirent sur le jaune.

ABSENCE, *s. f*... Éloignement d'une personne qui n'est pas chez elle, qui n'est pas présente en certains lieux. Écart.

ACABIT, *s. m*.... Qualité bonne ou mauvaise de certaines choses et principalement des fruits et des légumes.

ACADEMIE, *s. f*.. Jardin d'Athènes ; secte de philosophes qui s'y réunissaient. Compagnie de savants, littérateurs, etc.

ABBÉ. Ab-b-é..... (ABB, *vêtement des anciens Orientaux.*) (ABBA, *père.* Langue syriaque. Étym.)

ABB..... Ab-e, *s. m*..... *Sau.* Vêtement des Orientaux, des anciens philosophes en Asie.—HABB, *s. f.* Casaque des Arabes.

ABBESSE..... Ab-b-esse, *s. f*..... Celle qui dirige une abbaye; supérieure d'un couvent, d'un monastère de religieuses.

ABBAYE..... Ab-b-aye, *s. f*..... Monastère, communauté dirigée par l'abbé ou l'abbesse; bâtiment, territoire de l'abbaye.

ABBATIAL..... Ab-b-at-i-al, *adj*..... *Sau.* Relatif, propre à l'abbé, à l'abbesse; qui les concerne; qui dépend d'une abbaye.

ABC. A-b-c..... Principes élémentaires; premières notions; commencement d'un art, d'une affaire, d'une chose.

ABÉCÉDAIRE..... A-bé-cé-d-aire, *adj*.... Qui renferme les lettres, qui y a rapport. Ignorant ; à l'ABC. —*S. m.* Livre de commençant.

ABDIQUER. Ab-di-qu-er..... (AB, *loin, particule de séparation* ; DI, *rad. de* DIRE ; QU, *rad. d'*AGIR.) Laisser; résigner, céder.

ABDICATION..... Ab-di-c-at-ion, *s. f*.... Abandon volontaire du pouvoir souverain, d'une dignité ; renonciation ; action d'abdiquer

ABEILLE. Abe-ill-e..... (ABE, *rad. d'*APE, APETTE, AVETTE, *encore usité dans quelques patois.*)

ABEILLAGE..... Abe-ill-age, *s. m*..... *Inus.* Essaim d'abeilles ; groupe de ruches. Droit des anciens seigneurs sur les abeilles.

ABEILLON..... Abe-ill-on, *s. m*..... *Inus.* Essaim de mouches à miel.

PROABEILLE..... Pro-abe-ill-e, *s. f*.... *Inus.* Insecte qu'on prendrait pour une abeille ; porte-aiguillon qui vit isolé.

ABÎME. Abîm-e..... Chose impénétrable où l'esprit se perd ; secrets jugements de Dieu. Grande confusion. Enfer.

ABÎMER..... Abîm-er, *ver*..... Précipiter dans l'abîme ; perdre, ruiner ; endommager, gâter; crouler, tomber soudain. Périr.

ABOI. A-boi..... (A, *vers, au loin* ; BO, BOI, *son qui imite le cri du chien.*) Dernier effort ; état désespéré ; agonie.

ABOIEMENT, ABOIMENT. A-boi-e-ment, *s. m*.... Faculté, action d'aboyer ; aboi, bruit, cri du chien ; jappement. Clameur.

ABOYER..... A-boy-er, *ver*..... Crier, parlant des chiens, japper. Clabauder, criailler ; vociférer. Poursuivre, *diffamer* ; médire.

ABOYANT..... A-boy-ant, *adj*. ..... Qui crie, qui aboie.

ABOYEUR..... A-boy-eur, *s. m*..... Qui aboie de loin (chien). Braillard ; méchant déclamateur. Médisant. Qui poursuit vivement.

ABOLIR. Abol-ir..... (A, *loin* ; BOL, *rad. probable de* BOULER, IR. *pousser. Bouleverser.*) Abroger, mettre hors d'usage.

ABOLISSABLE..... Abol-iss-able, *adj*..... De nature à être détruit, anéanti ; qui doit, qui peut être annulé, ruiné.

ABOLISSEMENT..... Abol-iss-e-ment, *s. m*.. Extinction, suppression, abrogation de loi, de coutume. Pardon, rémission d'une peine.

ABOLITION..... Abol-it-ion, *s. f*..... Action d'abolir. Extinction des institutions ; annulation ; désuétude. Amnistie ; rémission.

ABRI. Abri..... (D'ARBRE, ARBR, *ou d'*APRICUS, *exposé au soleil.* Étym.) Ce qui sert à mettre à l'abri, à garantir.

ABRITER..... Abri-t-er, *ver*..... ABRIER, ABREYER. Mettre en sûreté ; garantir ; défendre ; protéger ; couvrir.

ABRIVENT..... Abri-vent, *s. m*..... Paillasson qui sert à garantir du vent. Ce qui préserve du vent.

INABRITÉ..... In-abri-t-é, *adj*..... Qui est sans abri ; sans refuge ; à découvert ; exposé. Qui n'est pas défendu.

ABRICOT. Abri-cot..... (ABRI ; COT, *rad. de* COTIR. *meurtrir.* Étym.) (PRÉ, *d'abord* ; COT, *rad. de* CUIRE, *mûr.* Ménage.)

ABRICOTIER..... Abri-cot-ier, *s. m*..... Arbre de la famille des *Rosacées* qui produit des abricots.

ABRICOTÉ..... Abri-cot-é, *s. m*..... ABRICOTIÉ. Dragée faite d'un morceau d'abricot enveloppé d'une couche de sucre.

ABSENCE. Ab-s-ence..... (AB, *loin* ; SNCE, *rad. de* PRÉSENCE, ENTE, *etc.* ; *être.*) Manque d'attention ; distraction ; bévue.

ABSENT..... Ab-s-ent, *adj*..... Éloigné de sa demeure ; qui ne se trouve pas où il devrait être. Distrait. *S. m.* Personne absente.

S'ABSENTER..... Ab-s-ent-er, *ver*..... S'éloigner ; manquer ; ne pas venir; ne pas se trouver au lieu indiqué. Éviter ; s'écarter ; se retirer.

ACADÉMIE. Académ-ie..... École de toutes sortes d'arts. Dessin d'une figure entière d'après un modèle nu en pied.

ACADÉMICIEN..... Académ-ic-ien, *s. m*.... Philosophe de la secte de Platon. Membre d'une corporation, d'une académie d'artistes, etc.

Digitized by Google

ACAJOU, *s. m* .. Sorte de bois rougeâtre d'un grand usage dans l'ébénisterie, la tabletterie, etc. Arbre d'Amérique.

ACCABLER, *ver*.. Abattre sous le poids ; combler de maux ou de biens ; charger, opprimer, dominer.

ACCENT, *s. m*... Variété, modulation des tons, de la voix ; signe qui indique qu'il faut élever ou baisser la voix.

ACCORE. *s. m*... Pièce de bois propre à tenir levé un navire en chantier. Côte escarpée à pic. Banc de sable.

ACIDE, *s. m*..... Substance aigre, piquante, qui rougit la couleur bleue des végétaux.

ACIER, *s. m*..... Fer mêlé, combiné avec le charbon ou d'autres matières ; fer trempé ; fer tranchant.

ÂCRE, *adj*..... Piquant et corrosif ; acide, aigre, mordicant ; caustique ; sûr. Plein d'aigreur, d'amertume.

ACRE, *s. m*..... Mesure de terre employée en divers pays et variable selon les localités.

ADAGE, *s. m*.... Proverbe, sentence populaire ; dicton ; maxime ; bon mot ; dit.

ADOUBER, *ver* .. Arranger une pièce aux échecs, la prendre pour la ranger, non pour la jouer.

ADULTE, *adj*.... Qui a l'âge de raison ; homme fait ; qui est entre l'adolescence, la jeunesse et la vieillesse.

AFFABLE, *adj*... Doux et bienveillant pour entretenir ou pour écouter tout le monde ; accessible ; bon.

AFFREUX, *adj*.. Qui repousse en inspirant l'horreur, l'effroi, le dégoût ; propre à faire peur. Tout à fait laid.

ACADÉMIQUE..... Académ-iqu-e, *adj*.... Qui tient à une académie, qui y a rapport, qui y convient. Correct, élégant, pompeux (Style).

ACADÉMIQUEMENT. ... Académ-iqu-e-ment, *adv*. À la manière des académiciens; selon les règles d'une académie.

ACADÉMISER..... Académ-is-er, *ver*..... *Sav.* Dessiner d'après l'académie, faire une académie. Faire l'académicien.

ACADÉMISTE..... Académ-iste, *s. m*..... Qui apprend dans une académie les armes, l'équitation, etc. Qui tient une académie.

ACCABLER. A-c-cabl-er..... (*Rad. probable de* CABLE.) Confondre ; décourager ; terrasser; renverser ; ruiner ; vaincre

ACCABLÉ..... A-c-cabl-é, *adj*..... Affaibli; abattu; detruit; pressuré; découragé; renversé; ruiné entièrement; ablme.

ACCABLANT..... A-c-cabl-ant, *adj*..... Qui charge, qui appesantit; qui peut accabler. Fatigant, importun, incommode. Affligeant.

ACCABLEMENT..... A-c-cabl-e-ment, *s. m*.. État d'une personne accablée; surcharge de peines; abattement, langueur; affaissement.

ACCENT. A-c-cen-t..... (CEN, *rad. probable de* CHANT, SON, *etc.*) Manière de prononcer propre à une province.

ACCENTUER..... A-c-cen-t-u-er, *ver*..... Marquer, exprimer les sentiments par l'accent de la voix ; noter les accents sur les voyelles.

ACCENTUATION..... A-c-cen-t-u-at-ion, *s. f*. Art, manière de placer les accents; position des accents. Manière d'accentuer, de prononcer.

ACCORE. Accor-e..... ÉCORES. Bord, extrémité d'un banc de sable ou d'autres objets dont la base est rongée.

ACCORER..... Accor-er, *ver*..... *Sav.* ÉCORER. Étançonner, soutenir d'étais; tenir un navire debout par des pièces de bois

ACCORAGE..... Accor-age, *s. m*..... *Sav.* Ensemble des moyens pour étançonner et soulever le navire échoué ou en chantier.

ACIDE. Ac-id-e..... (AC, AIGU, *piquant.*) Résultat, produit d'un corps combiné avec un principe acidifiant.

ACIDE..... Ac-id-e, *adj*..... Aigre; piquant; mordant; sûr; qui jouit des propriétés particulières aux acides.

ACIDITÉ..... Ac-id-it-é, *s. f*..... Qualité de ce qui est acide; âcreté, aigreur; verdeur; âpreté.

ACIDULE..... Ac-id-ul-é, *adj*..... ACIDULE. Qui est un peu acide ; légèrement acide.

ACIDULER..... Ac-id-ul-er, *ver*..... *Sav.* Rendre acide, communiquer une saveur aigrelette par le mélange d'un suc aigre ou acide.

ACIDIFÈRE..... Ac-id-i-fère, *adj*..... *Sav.* Composé d'un acide uni à un alcali ou à certaine terre; qui renferme un acide (corps).

ACIDIFIER..... Ac-id-i-fi-er, *ver*..... *Sav.* Rendre acide ; aigrir ; devenir acide ; donner une saveur aigre.

ACIDIFIABLE..... Ac-id-i-fi-able, *adj*..... *Sav.* Qui peut former des acides en se combinant avec l'oxygène ou un principe acidifiant.

ACIDIFIANT..... Ac-id-i-fi-ant, *adj*. ... *Sav.* Qui constitue, qui forme un acide; qui a la propriété de faire des acides.

ACIDIFICATION..... Ac-id-i-fi-e-at-ion, *s. f*. *Sav.* Transformation en acide; action de devenir acide.

ACIER. Ac-ier..... (AC, *rad. probable d'*ACRE, ACIDE, AIGRE, AIGU, *etc.*) Fer durci par certains procédés de l'art.

ACIÉRER..... Ac-ié-er, *ver*..... *Sav.* Convertir le fer en acier; faire de l'acier; donner la trempe de l'acier.

ACIÉRIE..... Ac-ié-ie, *s. f*..... Usine où l'on transforme le fer en acier ; fabrique d'acier.

ACIÉRAIN..... Ac-ié-ain, *adj*..... *Sav.* Qui tient de la nature de l'acier ; semblable à l'acier, parlant du fer.

ACÉRER..... Ac-ér-er, *ver*..... Garnir le fer d'acier. Aiguiser, affiler, rendre coupant ; tremper une lame, une pointe de fer.

ACÉRÉ..... Ac-ér-é, *adj*..... Tranchant de fer garni d'acier et affilé, aiguisé; trempé. Astringent ; mordant.

ACÉRURE..... Ac-ér-ure, *s. f*..... *Sav.* Morceau d'acier qu'on soude, qu'on applique au fer pour le rendre plus tranchant.

ÂCRE. Âc-r-e..... (AC, *rad. probable d'*ACIDE, ACIER, AIGRE, AIGU, etc.) Revêche, dur, rude.

ÂCRETÉ..... Âc-r-e-t-é, *s. f*..... Saveur désagréable et mordante. Aigreur, causticité, dureté; humeur noire, fâcheuse.

ACRIMONIE..... Ac-r-i-mon-ie, *s. f*..... Âcreté qui cause l'altération. Aigreur ; amertume ; ténacité haineuse.

ACRIMONIEUX..... Ac-r-i-mon-i-eux, *adj*.. Plein d'acrimonie ; mordant et haineux ; empreint d'une rancune brûlante, amère.

ACERBE..... Ac-er-b-e, *adj*..... Âpre et piquant; d'un goût amer et astringent; vert. Sévère; rigide.

ACERBITÉ..... Ac-er-b-it-é, *s. f*..... *Sav.* Qualité acerbe; propriété de ce qui est acerbe.

EXACERBATION..... Ex-ac-er-b-at-ion, *s. f*.. *Sav.* Exaspération, augmentation; redoublement des accidents, des crises dans les maladies.

ACARIÂTRE..... Ac-ar-i-âtr-e, *adj*..... D'humeur aigre, criarde, fâcheuse; d'un caractère âcre, dur, chagrin, revêche ; hargneux.

ACARIÂTRETÉ..... Ac-ar-i-âtr-et-é, *s. f*.... Humeur noire, caractère incommode ; aigreur ; esprit querelleur, tracassier.

ADOUBER. Adoub-er..... Raccommoder ; rajuster; réparer. (Inusité en ce sens.)

RADOUB..... R-adoub, *s. m*..... Réparation, restauration d'un vaisseau, calfat; raccommodage.

RADOUBER..... R-adoub-er, *ver*..... Raccommoder, rajuster le corps du navire; brayer; calfater; goudronner; réparer.

RADOUBEMENT..... R-adoub-e-ment, *s. m*.. Remise en état, réparation d'un navire; travail d'une réparation; action de radouber.

ADULTE. Ad-ult-e, *adj*..... (A, *vers*; D. *harm ;* ULT, *rad. de* ALT, HAUT. *Arrivé à la hauteur, à la taille naturelle.*)

ADOLESCENT..... Ad-ol-esc-ent, *adj*..... Jeune ; pubère ; qui n'est plus enfant; qui est entre quatorze et vingt-cinq ans.

ADOLESCENCE..... Ad-ol-esc-ence, *s. f*..... Jeune âge ; puberté ; âge entre l'enfance et l'âge viril, de quatorze à vingt-cinq ans.

AFFABLE. A-f-fa-ble..... (FA, *rad. de* FABLE, PROFESSER, FOI, *etc.*; ABLE, *rad. d'*HABILE.) Complaisant, obligeant.

AFFABILITÉ..... A-f-fa-bil-it-é, *s. f*.... Manières douces, bonnes, avenantes envers les faibles; courtoisie; bienveillance; douceur.

AFFABLEMENT..... A-f-fa-ble-ment, *adv*... Avec affabilité; d'un air accorts-gracieux ; obligeamment, avec bonté envers les hommes.

INEFFABLE..... In-e-f-fa-ble, *adj*..... Qui ne peut être représenté par la parole; inexprimable; indicible; inénarrable.

INEFFABILITÉ..... In-e-f-fa-bil-it-é, *s. f*.. Impossibilité d'exprimer convenablement par la parole.

AFFREUX. A-f-fr-eux..... (FRE, *rad. de* FRÉMIR, FRISSON, SOUFFRIR, FRATEUR, FROID, *etc., vague sentiment d'horreur.*)

AFFRE..... A-f-fr-e, *s. f*..... Horreur, saisissement, crise d'horreur à l'aspect d'un objet effrayant; terreur; extrême peur.

AFFREUSEMENT..... A-f-fr-eus-ment, *adv*.. D'une manière affreuse; exécrable; à saisir d'horreur; abominablement; très-mal.

Digitized by Google

AFFUBLER, *ver.*. Vêtir, couvrir d'un accoutrement ridicule ou étrange ; habiller ; envelopper.

AGACER, *ver*.... Piquer ; provoquer, exciter, harceler. Causer une irritation légère dans le corps. Lier les dents.

AGATE, *s. f.*.... Pierre dure, qui a des veines de couleurs variées et qui prend facilement le poli. Ouvrage d'agate.

ÂGE, *s. m.*..... Durée ordinaire des animaux ou des végétaux ; époque de la vie, de l'histoire. Un groupe de siècles.

AGIR, *ver*..... Mouvoir; exécuter; influer; faire ; causer; produire; procéder, poursuivre. Négocier, s'employer à.

AFFUBLER. A-f-fubl-er..... (Fibula, *agrafe*. Lat. Étym.) Couvrir d'une manière bizarre, ridicule ; cacher.

AFFUBLEMENT..... A-f-fubl-e-ment, *s. m.*.. Voile, habillement ; ce qui couvre la tête, le visage et le corps; accoutrement.

AFFUBLÉ..... A-f-fubl-é, *adj*..... Couvert, enveloppé, entouré, habillé d'une façon extraordinaire. Rempli (affublé de ridicules).

AGACER. *V. Agir.* Ag-ac-er..... Défier; chercher à séduire, à plaire par des manières attrayantes.

AGAÇANT..... Ag-aç-ant, *adj*..... Qui agace, attaque, excite ; appétissant, piquant; irritant.

AGACERIE..... Ag-ac-er-ie, *s. f.*..... Petite manière; mignardise; minauderie; façon friponne pour captiver ; avance, gentillesse.

AGACEMENT..... Ag-ac-e-ment, *s. m.*.... Impression des fruits acides sur les dents; sensation qu'elle cause. Action d'agacer, lier les dents.

ÂGE. *V. Aïeul.* Âg-e..... Temps; siècle. Vieillesse ; le nombre d'années qu'on a déjà vécu.

D'ÂGE EN ÂGE..... D'âg-e-en-âg-e, *adv*.... Successivement; de siècle en siècle; de génération en génération; par tradition.

ÂGÉ..... Âg-é, *adj*..... Vieux; avancé en âge; possédant l'âge de, etc.; qui a un certain nombre d'années.

AGIR. *V. Tableaux.* Ag-ir..... (*Ag, activité, virtualité, rad. probable de* SURGIR, AUGMENT, AUTEUR, NIER, *etc.*) Travailler à.

AGENT..... Ag-ent, *s. m.*..... Ce qui agit, mobile; celui qui agit, gérant ; commis ; chargé d'affaires, envoyé; entremetteur.

AGENCE..... Ag-enc-e, *s. f.*..... Charge, fonction d'agent ; lieu des opérations, bureau de l'agent ; son administration.

AGENCER..... Ag-enc-er, *ver*..... Arranger, ajuster, parer, adapter ; harmoniser ; disposer, mettre en ordre, accommoder.

AGENCEMENT..... Ag-enc-e-ment, *s. m.*... Disposition, ordonnance, proportion ; assemblage, composition avec concours au même but.

DÉSAGENCER..... Dé-a-ag-enc-er, *ver*.... Déranger, déparer, desajuster ; brouiller, détruire l'agencement ; mettre en désordre.

ENGENCER. *V. Génie*.. En-g-enc-er, *ver*..... Disposer les parties d'un tableau, les distribuer, les composer, les faire concourir à un même but.

ENGENCEMENT..... En-g-enc-e-ment, *s. m.* Composition singulière ; disposition, ordre des ajustements, des draperies en peinture.

AGENDA..... Ag-en-d-a, *s. m.*..... Livret pour écrire ce qu'on doit faire; livre de notes; journal ; répertoire ; tablettes; mémoire.

AGISSANT..... Ag-is-ant, *adj*..... Qui agit, se meut, se donne du mal pour ; laborieux. Efficace ; expéditif ; énergique ; prompt.

AGITER..... Ag-it-er, *ver*..... Remuer, exciter ; émouvoir ; ébranler ; secouer ; tourmenter ; inquiéter, débattre. Discuter.

AGITÉ..... Ag-it-é, *adj*..... Ému, inquiet ; travaillé ; troublé, bouleversé, plein d'émotion. Délibéré, discuté, débattu.

AGITATION..... Ag-it-a-si-on, *s. f.*..... Secousse, ébranlement continué ; soulèvement ; fièvre ; activité ; commotion ; anxiété.

AGITATEUR..... Ag-it-at-eur, *s. m.*..... Brouillon ; qui excite le trouble ; qui soulève, révolte les peuples ; qui cause une fermentation.

AGILE..... Ag-il-e, *adj*..... Dispos ; souple, qui se meut facilement ; vif.—Agiles, *s. m.* Animaux du genre des écureuils.

AGILEMENT..... Ag-il-e-ment, *adv*..... Avec agilité ; lestement ; diligemment ; avec souplesse et promptitude ; légèrement.

AGILITÉ..... Ag-il-it-é, *s. f.*..... Grande facilité à se mouvoir ; célérité ; diligence, souplesse ; rapidité ; vivacité ; prestesse.

AGIO..... Ag-io, *s. m.*..... Change, escompte, spéculation ; profit, gain, jeu sur le cours des valeurs publiques et privées.

AGIOTER..... Ag-io-t-er, *ver*..... Prélever une somme sur le papier de change ; jouer, trafiquer sur la hausse et la baisse.

AGIOTEUR..... Ag-io-t-eur, *s. m.*..... Qui agiote, qui trafique et joue sur l'argent, les billets; spéculateur de bourse.

AGIOTAGE..... Ag-io-t-age, *s. m.*..... Occupation, trafic de celui qui spécule sur le change des papiers de commerce : jeu de bourse.

ACTE..... Act-e, *s. m.*..... Fait accompli ; fonction, geste. Titre, contrat public. Partie, morceau d'une pièce de théâtre.

ENTR'ACTE..... Entr'act-e, *s. m.*..... Intervalle de temps entre les actes des pièces de théâtre ; ce qu'on y joue ou chante ; intermède.

ACTEUR..... Act-eur, *s. m.*..... Qui agit ; comédien, declamateur ; qui fait profession de jouer dans des pièces de théâtre.

ACTIF..... Act-if, *adj*..... Qui a la propriété d'agir ; qui exprime l'action. Prompt, diligent, vif.— *S. m.* Ce qui est dû.

ACTIVER..... Act-iv-er, *ver*..... Mettre en action ; presser, hâter, diligenter ; expédier promptement ; accélérer ; précipiter.

ACTIVEMENT..... Act-iv-e-ment, *adv*.... D'une manière active, dans un sens actif. Promptement; vivement ; en hâte ; avec ardeur.

ACTIVITÉ..... Act-iv-it-é, *s. f.*..... Faculté, puissance d'agir. Diligence, vivacité; promptitude ; empressement, ardeur ; zèle.

ACTION..... Act-ion, *s. f.*..... Puissance agissante. Œuvre, operation. Combat. Mise en scène littéraire. Demande en justice.

ACTION..... Act-ion, *s. f.*..... Titre de créance ; valeur industrielle ; intérêt, droit dans une exploitation commerciale.

ACTIONNER..... Act-ion-n-er, *ver*..... Intenter une demande ; former un procès ; assigner, poursuivre en justice.

ACTIONNAIRE..... Act-ion-n-aire, *s. m.*... Qui possède un dividende dans les fonds et rentes d'une industrie ; intéressé dans un commerce.

ACTUEL..... Act-u-el, *adj*..... Qui se fait à présent ; présent ; positif ; effectif, réel; qui a cours, qui est usité dans le moment.

ACTUELLEMENT..... Act-u-el-le-ment, *adv*. Au moment présent ; à présent ; dans cet instant ; à cette heure ; réellement ; en ce moment.

ACTUALITÉ..... Act-u-al-it-é, *s. f.*..... Qualité, propriété de ce qui est actuel, présent ; ce qui est, ce qui se présente maintenant.

INACTIF..... In-act-if, *adj*..... Sans activité; indolent; désœuvré; lâche, paresseux ; lent ; impuissant.

INACTION..... In-act-ion, *s. f.*..... Cessation, absence d'action ; désœuvrement; désoccupation ; oisiveté; repos; nonchalance.

INACTIVITÉ..... In-act-iv-it-é, *s. f.*..... Manque d'activité; paresse; loisir, indolence, nonchalance; négligence, indifférence.

RÉAGIR..... Ré-ag-ir, *ver*..... Agir en revenant; renvoyer l'action, agir de nouveau; résister à l'action; exercer un contre-coup.

RÉACTIF..... Ré-act-if, *s. m.*..... Substance qui opère un changement sensible sur les composés ; qui en fait reconnaître la nature.

RÉACTION..... Ré-act-ion, *s. f.*..... Action réfléchie par un corps sur celui qui agit ; renvoi du coup reçu. Représailles, vengeance.

RÉACTIONNAIRE..... Ré-act-ion-n-aire, *adj*.. Qui produit une réaction ; qui réagit; qui se venge du passé; qui revient en arrière.

RÉTROAGIR..... Ré-tr-o-ag-ir, *ver*..... Faire remonter l'effet d'une chose dans le passé; soumettre le passé à la loi nouvelle.

RÉTROACTION..... Ré-tr-o-act-ion, *s. f.*... Produit, effet de ce qui rétroagit ; action de retroagir, de faire remonter l'effet des lois en arrière.

RÉTROACTIF..... Ré-tr-o-act-if, *adj*..... Qui agit sur le passé ; ayant effet, s'étendant sur le passé, dont l'influence embrasse le passé.

RÉTROACTIVITÉ..... Ré-tr-o-act-iv-it-é, *s. f.* Action de retroagir, qualité rétroactive; propriété qu'on donne à une loi de s'appliquer au passé.

EXACT..... Ex-act, *adj*..... Soigneux, ponctuel, régulier; assidu, empressé. Correct, étudié, limé, recherché. Précis; positif.

EXACTEMENT..... Ex-act-e-ment, *adv*.... Avec soin, ponctualité ; assiduité; attention ; régulièrement ; sûrement, précisément.

EXACTITUDE..... Ex-act-it-ude, *s. f.*..... Attention, soin; diligence ; ponctualité ; précision ; correction ; recherche ; régularité.

INEXACT..... In-ex-act, *adj*..... Qui manque d'exactitude ; défectueux, plein de fautes. d'erreurs ; mensonger, incorrect, négligé.

INEXACTEMENT..... In-ex-act-e-ment, *adv*.. Sans régularité, sans précision ; imparfaitement, négligemment ; sans vérité, sans ponctualité.

INEXACTITUDE..... In-ex-act-it-ude, *s. f.*... Irrégularité ; négligence ; défaut de ponctualité ; imperfection ; faute, erreur par inexactitude.

EXACTEUR..... Ex-act-eur, *s. m.*..... Receveur d'impôts; qui impose des charges en dehors de ses prescriptions ; concussionnaire.

EXACTION..... Ex-act-ion, *s. f.*..... Charge, impôt assis violemment et sans droit par un officier public ; concussion ; pillerie ; vol.

EXIGER..... Ex-ig-er, *ver*..... Commander ; demander impérativement ; assujettir ; obliger ; requérir. Avoir besoin de.

EXIGEANT..... Ex-ig-e-ant, *adj. part.*.. Difficile; avide d'attentions; qui exige trop de soins, de complaisances. Absolu, impérieux.

Digitized by Google

AGNEAU, *s. m.*... Petit de la brebis. Chair d'agneau tué qu'on vend à la boucherie.
AGONIE, *s. f.*.... Lutte de l'homme aux prises avec la mort; derniers moments d'un malade; râle de la mort.
AGRAIRE, *adj.*... Qui a rapport aux terres, aux champs, aux biens de la campagne; qui concerne le partage des terres.
AIDE, *s. f.*..... Concours; assistance; union des forces; secours; appui; ressource; soulagement. Faveur; protection.

EXIGENCE..... Ex-ig-ence, *s. f.*..... Nécessité, détresse; besoin; devoir relatif; prétention, caractère de l'exigeant; importance.
EXIGIBLE..... Ex-ig-ible, *adj.*..... Qui est dû; qui peut être demandé; obligatoire. Qui est à échéance, parlant d'une dette.
EXIGIBILITÉ..... Ex-ig-ibil-it-é, *s. f.*.... Qualité de ce qui est exigible; échéance qui rend exigible; droit d'exiger un payement.
INEXIGIBLE..... In-ex-ig-ible, *adj.*..... Qui n'est pas exigible à échéance; qui ne peut être exigé; qu'on n'a pas le droit de faire payer.
EXIGU..... Ex-ig-u, *adj.*..... Réduit; modique; chétif; resserré; court, étroit, mince; petit; insuffisant; très-médiocre.
EXIGUÏTÉ..... Ex-ig-u-it-é, *s. f.*..... Modicité, petitesse, médiocrité; qualité de ce qui est exigu; exilité (Beauzée).
REDIGER..... Ré-di-ig-er, *ver.*..... Ordonner, mettre en bon ordre et par écrit; colliger, compiler; mettre en ordre. Résumer.
REDACTEUR..... Ré-d-act-eur, *s. m.*.... Qui rédige, met en ordre; qui expose par écrit une série de pensées; compilateur. Abréviateur.
REDACTION..... Ré-d-act-ion, *s. f.*..... Recueil, collection. Précis, extrait. Manière d'écrire; action de rédiger; composition.
TRANSIGER..... Trans-ig-er, *ver.*..... Accommoder, terminer un différend, arranger un procès; capituler; s'accoder; traiter.
TRANSACTION..... Trans-act-ion, *s. f.*..... Traité pour prévenir ou terminer un procès; accord; conciliation; arrangement; convention
COACTIF..... Co-act-if, *adj.*..... Qui sert à contraindre, qui a droit de contraindre; qui oblige, prend de force; nécessitant.
COACTION..... Co-act-ion, *s. f.*..... Contrainte, violence qui ôte la liberté; force; nécessité pressante.
COAGULER. *V. Gin*.... Co-ag-ul-er, *ver.*..... Cailler, figer, donner consistance à ce qui est liquide; condenser, épaissir.
COAGULANT..... Co-ag-ul-ant, *adj.*..... Qui a la propriété de coaguler, d'épaissir, de faire prendre les liquides.
COAGULATION..... Co-ag-ul-at-ion, *s. f.*.... Action de coaguler; état d'un liquide coagulé; figement; condensation.
INTRIGUE. *V. Trigaud*. In-trig-u-e, *s. f.*..... Pratique sourde, astucieuse; cabale. Embarras; nœud d'un poème. Amour mené en secret.
INTRIGUER. *V. Intérêt*. In-trig-u-er, *ver.*..... Inquiéter; s'efforcer; embrouiller. Cabaler, machiner, tramer. Inventer l'intrigue d'une pièce.
INTRIGANT..... In-trig-ant, *adj.*..... Machinateur, brasseur, artisan d'intrigues; entreprenant, remuant; tracassier, meneur.
INTRIGOTERIE..... In-trig-ot-er-ie, *s. f.*.. Intrigue, rouerie mesquine, vile; tracasserie; menée sourde, basse, petite; maquignonnage.
INSTIGUER..... In-stig-u-er, *ver.*..... Aiguillonner; inciter à mal; solliciter; susciter; suggérer; souffler; pousser; encourager.
INSTIGATEUR..... In-stig-at-eur, *s. m.*, *adj.* Qui a le caractère aiguillonnant; qui excite, pousse, exhorte, engage au mal; qui le provoque.
INSTIGATION..... In-st-ig-at-ion, *s. f.*.... Excitation, suggestion pressante pour engager à une mauvaise action; impulsion; conseil.
INSURGE..... In-sur-g-é, *s. m.*..... Rebelle; conspirateur qui livre le combat contre un gouvernement établi; révolté; séditieux.
INSURGER..... In-sur-g-er, *ver.*..... Révolter, soulever; provoquer au combat contre l'autorité établie.
INSURGENT..... In-sur-g-ent, *adj.*, *s. m.* Révolté de la Nouvelle-Angleterre. Soldat levé par extraordinaire en Hongrie.
INSURGENCE..... In-sur-g-ence, *s. f.*.... Insurrection, rébellion soutenue par les armes; guerre civile.
INSURRECTION..... In-sur-r-ect-ion, *s. f.*.. Soulèvement contre un injuste pouvoir; révolte; rébellion; émeute à main armée.
INSURRECTIONNEL.... In-sur-r-ect-ion-nel, *adj.* Qui tient, qui vient du soulèvement; relatif à l'insurrection, qui en vient, qui en est produit.
AUTO-DA-FÉ..... Aut-o-da-fé, *s. m.*..... (*Acte de foi.*) Supplice des victimes de l'inquisition; cérémonie de cette exécution.
AGNEAU. Agn-eau..... Personne d'une humeur très-douce; petit innocent. — Agnès. Jeune fille très-innocente.
AGNEL..... Agn-el..... Pièce du monnaie d'or marquée d'un agneau pascal, en cours vers le temps de Louis XI.
AGNELER..... Agn-el-er, *ver.*..... Mettre bas un agneau; faire un petit agneau, parlant des brebis.
AGNELET..... Agn-el-et, *s. m.*..... Petit agneau; tout petit agneau.
AGNELINE..... Agn-el-ine, *adj.*..... D'agneau (laine agneline); qui vient d'un agneau; qu'on tire de dessus les agneaux. (Laine.)
AGNELINS..... Agn-el-ins, *s. m.*..... Peaux d'agneaux; première laine d'agneau. Monnaie d'or en vogue sous plusieurs rois.
AGONIE. Agon-ie..... (Agôn, *combat, lutte*. Gr.) Extrémité. Angoisse extrême; abois; peine, douleur poignante.
AGONIR..... Agon-ir, *ver.*..... Assaillir, accabler d'injures; poursuivre de propos insultants, de brocards. (Langue parlée.)
AGONISER..... Agon-is-er, *ver.*..... Se débattre contre la mort; être mourant, être à l'agonie; râler; être à toute extrémité.
AGONISANT..... Agon-is-ant, *adj.*, *part.* Qui se débat contre la mort, qui est à l'agonie; expirant; mourant; moribond.
ANTAGONISME..... Ant-agon-ism, *s. m.*.... *Sav.* Lutte, combat; opposition; tiraillement. Action d'un muscle en sens inverse d'un autre.
ANTAGONISTE..... Ant-agon-iste, *s. m.*.... *Sav.* Qui fait des efforts, qui lutte; rival, adversaire. Qui tire en sens contraire.
AGRAIRE. Agr-aire..... (AgER, *champ*. Lat. Étym. *Rad. probable de* migration, aratoire, *etc.*)
AGRESTE..... Agr-est-e, *adj.*..... Sauvage; sans culture; rustique; champêtre. Impoli, grossier; bourru, rude; rustre; barbare.
AGRESTIE..... Agr-e-st-ie, *s. f.*..... *Sav.* Qualité de ce qui est agreste; grossièreté; manière qui décèle peu d'usage du monde.
AGRICOLE..... Agr-i-col-e, *adj.*..... Occupé, propre, relatif à la culture des terres; qui s'y adonne; qui en fait sa profession
AGRICULTEUR..... Agr-i-cul-t-eur, *s. m.*.. Celui qui professe l'agriculture, cultivateur; laboureur; homme des champs.
AGRICULTURE..... Agr-i-cul-t-ure, *s. f.*.... Art, science, travail de la culture; culture; labour, labourage.
AGRONOME..... Agr-o-nom-e, *s. m.*..... *Sav.* (Nomos. *loi*. Gr.) Savant versé dans la science, dans les principes de l'agriculture.
AGRONOMIE..... Agr-o-nom-ie, *s. f.*..... *Sav.* Lois générales de l'agriculture; science, recueil de choses relatives à l'agriculture.
AGRONOMIQUE..... Agr-o-nom-ique, *adj.*.. *Sav.* Qui concerne l'agriculture, l'économie d'une administration agricole, qui en dépend
PÉRÉGRIN..... Pér-égr-in, *s. m.*..... *Inus.* Étranger, pélerin; voyageur; qui parcourt les champs.
PÉRÉGRINER..... Pér-égr-in-er, *ver.*..... *Inus.* Voyager au loin, courir par les terres; aller en pèlerinage; parcourir des pays éloignés
PÉRÉGRINAIRE..... Pér-égr-in-aire, *s. m.*.. *Inus. Sav.* Qui a rapport aux étrangers, aux voyages lointains.
PÉRÉGRINITÉ..... Pér-égr-in-it-é, *s. f.*.... *Inus.* Caractère d'étranger; qualité du citoyen privé des droits de cité et devenu étranger.
PÉRÉGRINATION.... Pér-égr-in-at-ion, *s. f.* *Inus.* Course au loin; pélerinage; voyage lointain, dans des contrées éloignées.
AIDE. *V. Juste*. A-i-d-e..... Personne qui partage les soins, les fonctions d'une autre; qui la sert; officier en sous-ordre.
AIDER..... A-i-d-er, *ver.*..... Soutenir; joindre ses forces; prêter concours; encourager; secourir. Se servir, user. Suppléer.
AIDES..... A-i-d-es, *s. f.*..... Ancien droit sur les boissons et les denrées. Bride; ce qui sert à diriger le cheval. Débarras.
AIDANT..... A-i-d-ant, *adj.*..... Qui soutient, favorise, appuie; assistant; protecteur. Utile; secourable.
ENTR'AIDER..... Entr'-a-i-d-er, *ver.*.... Aider mutuellement; se servir, se soulager, se secourir réciproquement.
AIDEAU..... A-i-d-eau, *s. m.*..... *Sav.* Pièce de bois qui sert à exhausser la charge des charrettes.
ADJUDANT..... A-d-ju-dant, *s. m.*..... Officier qui seconde un autre dans ses fonctions; fonctionnaire en sous-ordre; adjoint
COADJUTEUR..... Co-a-d-ju-t-eur, *s. m.*.. Adjoint, aide d'un prélat; associé aux fonctions et aux droits; nommé pour y succéder.
COADJUTORERIE..... Co-a-d-ju-t-or-er-ie, *s f.* Fonction, privilége, avantage du coadjuteur; siége de l'administration du coadjuteur.
ADJUVANT..... A-dju-v-ant, *s. m.*..... *Sav.* Remède qui doit seconder l'action d'un autre. — *Adj.* Auxiliaire, concomitant

Digitized by Google

AÏEUL, *s. m.* . . . . . Le père de votre père ou de votre mère; grand-père. — AIEUX. Ancêtres; générations passées.

AIGLE, *s. m.* . . . . . Oiseau de proie très-grand et très-fort. Homme d'un génie supérieur. Pupitre en forme d'aigle.

AIGRE, *adj.* . . . . . Piquant, mordant, acide. Aigu et perçant. Cassant. Acariâtre; revêche; rude; dur; rebutant.

AIGRETTE, *s. f.* . . Faisceau, bouquet de plumes, de diamants; houppe; panache; pinceau de poils de certaines plantes.

AIGU, *adj.* . . . . . Terminé en pointe ou en tranchant et propre à percer ou à fendre; affilé; étroit; clair; aigre.

AIL, *s. m.* . . . . . Espèce d'oignon, de goût et d'odeur très-forts, composé de petites gousses sous une seule enveloppe.

AILE, *s. f.* . . . . . Membre d'oiseau et d'insecte dont les plumes se meuvent en éventail pour les soutenir dans l'air.

AÏEUL. Aï-eul . . . . . (Aï, *rad. d'*AGE; EUL ou EUX, *plénitude, abondance.*) (ABBA, *père.* Syriaque.) Devanciers.

AÏEULE. . . . . Aï-eul-e, *s. f.* . . . . . La mère de votre mère ou de votre père; grand'mère.

BISAÏEUL. . . . . Bis-aï-eul, *s. m.* . . . . . Père de l'aïeul ou aïeule; le grand-père de votre père ou de votre mère.

TRISAÏEUL. . . . . Tri-s-aï-eul, *s. m.* . . . . . Père du bisaïeul ou de la bisaïeule; le grand-père de votre grand-père ou de votre grand'mère.

LONGÉVITÉ. . . . . Long-é-vi-té, *s. f.* . . . . . Longue durée de la vie; longue vie; prolongement de la vie jusqu'à un âge avancé.

AIGLE. Aigl-e, *s. f.* . . . . . (AIG, *rad. probable d'*AIGU.) (AQUILA. Lat. C-G.) Enseigne, étendard. Constellation du Nord.

AIGLON. . . . . Aigl-on, *s. m.* . . . . . Petit de l'aigle.

AIGLURES. . . . . Aigl-ures, *s. f.* . . . . . Taches rousses semées sur le plumage de l'aigle et d'autres oiseaux.

AQUILIN. . . . . Aqui-in, *adj.* . . . . . Recourbé en bec d'aigle, parlant du nez.

AQUILON. . . . . Aqui-on, *s. m.* . . . . . Vent du nord. Vent froid et orageux.

AIGRE. Aigr-e . . . . . (AIG, *rad. d'*AIGU, ACIDE, ACIER, ACRE, *etc.*) Choquant, déplaisant, désagréable.

AIGRE. . . . . Aigr-e, *s. m.* . . . . . Ce qui est sûr; qualité de l'aigre, de l'acide; propriété de ce qui est aigre.

AIGRELET, AIGRET. . . . Aigr-el-et, *adj.* . . . . . Un peu aigre; légèrement aigre; acidulé; qui a un goût un peu piquant; tirant sur l'aigre.

AIGREMENT. . . . . Aigr-e-ment, *adv.* . . . . . D'une manière aigre; avec aigreur; durement, sévèrement; d'un ton à demi colère.

AIGREUR. . . . . Aigr-eur, *s. f.* . . . . . Qualité de l'aigre; sensation aigre; âcreté; humeur offensante; amertume. Mésintelligence.

AIGREURS. . . . . Aigr-eurs, *s. f.* . . . . . Renvois acides d'une mauvaise digestion. Tailles trop creuses dans les gravures.

AIGRIR. . . . . Aigr-ir, *ver.* . . . . . Rendre aigre, amer, piquant. Effaroucher; irriter, exaspérer; blesser; offenser. Brouiller.

AIGRE DOUX. . . . . Aigr-e-doux, *adj.* . . . . . Composé, mêlé d'aigre et de doux, parlant d'un fruit ou d'un ton, d'un discours, etc.

AIGREFIN. . . . . Aigr-e-fin, *s. m.* . . . . . Escroc, filou; qui masque ses malices sous une dangereuse douceur. Chevalier d'industrie.

BINAIGRE. . . . . Bi-naigr-e, *s. m.* . . . . . Saveur du vin tourné qui va tirer au vinaigre.—*Adj.* Qui s'aigrit parce qu'il est au bas (vin).

VINAIGRE. . . . . Vin-aigr-e, *s. m.* . . . . . Vin rendu, devenu aigre; liqueur qu'on rend acide par la fermentation.

VINAIGRER. . . . . Vin-aigr-er, *ver.* . . . . . Assaisonner avec le vinaigre; mêler, tremper de vinaigre.

VINAIGRIER. . . . . Vin-aigr-ier, *s. m.* . . . . . Fabricant de vinaigre; marchand de vinaigre et de moutarde. Vase où l'on met le vinaigre.

VINAIGRERIE. . . . . Vin-aigr-er-ie, *s. f.* . . . . . Fabrique, commerce, magasin de vinaigre; travail habituel de celui qui le fait ou le vend.

VINAIGRETTE. . . . . Vin-aigr-ette, *s. f.* . . . . . Sauce au vinaigre, huile, persil, sel, etc. Plat en vinaigrette. Brouette à deux roues.

AIGRETTE. Aigr-et-t-e . . . . . (GRE, *rad. de* CRÊTE. CRNIT. C-G.) Plumet, pompon. Espèce de héron blanc à aigrette en tête.

AIGRETTÉ. . . . . Aigr-et-t-é, *adj.* . . . . . Terminé en aigrette, en plumet; huppé; qui porte une aigrette.

AIGU. Aig-u . . . . . (AIG, *rad. probable d'*ACIDE, ACIER, ACRE, ANGLE, *etc.*) Vif; violent; douloureux; subtil.

AIGUILLE. . . . . Aig-u-ill-e, *s. f.* . . . . . Filet d'acier pointu d'un bout et ouvert d'un chas à l'autre; verge. Pyramide. Poinçon.

AIGUILLÉ. . . . . Aig-u-ill-é, *adj.* . . . . . Composé de filets en forme d'aiguilles; fait d'aiguilles, parlant des minéraux.

AIGUILLÉE. . . . . Aig-u-ill-ée, *s. f.* . . . . . Toute la longueur du fil que l'aiguille porte à la fois quand on travaille à l'aiguille.

AIGUILLER. . . . . Aig-u-ill-er, *ver.* . . . . . *Inus.* Nettoyer avec l'aiguille; lever la cataracte de l'œil avec l'aiguille; lever la cataracte.

AIGUILLIER. . . . . Aig-u-ill-ier, *s. m.* . . . . . Petit étui à aiguilles. Fabricant, marchand d'aiguilles.

AIGUILLIÈRE. . . . . Aig-u-ill-ière, *s. f.* . . . . . Filet pour prendre des aiguilles ou petits poissons de mer longs et menus, à tête pointue.

AIGUILLON. . . . . Aig-u-ill-on, *s. m.* . . . . . Petit dard des insectes; piquant; épinette. Perche à piquer les bœufs. Tout ce qui anime.

AIGUILLONNER. . . . . Aig-u-ill-on-n-er, *ver.* . . . . . Piquer de l'aiguillon; exciter, enflammer, stimuler, éperonner, pousser. Armer d'aiguillons.

AIGUILLOT. . . . . Aig-u-ill-ot, *s. m.* . . . . . Aiguille; toron à unir deux cordes en une.—AIGUILLOTS. Ferrures, gonds d'un gouvernail.

AIGUILLADE. . . . . Aig-u-ill-ade, *s. f.* . . . . . Gaule qui sert à piquer les bœufs; perche armée d'une aiguille dans le bout.

AIGUILLETER. . . . . Aig-u-ill-et-er, *ver.* . . . . . Ferrer un lacet; y fixer une sorte d'aiguille. Ajuster, joindre, lier divers objets en marine.

AIGUILLETAGE. . . . . Aig-u-ill-et-age, *s. m.* . . . . . L'action d'aiguilleter, travail pour aiguilleter, produit, ouvrage qui en résulte.

AIGUILLETIER. . . . . Aig-u-ill-et-ier, *s. m.* . . . . . Fabricant d'aiguillettes, de lacets, ou d'autres objets qui servent comme d'aiguilles.

AIGUILLETTE. . . . . Aig-u-ill-ette, *s. f.* . . . . . Cordon, tresse que termine une aiguille. Maléfice. Tranche, languette de chair; viande.

PORTE-AIGUILLE. . . . . Porte-aiguille, *s. m.* . . . . . Outil qui sert à allonger l'aiguille, à la tenir pincée dans l'étui où elle entre et d'où elle sort.

RAMEILLON. . . . . R-ame-ill-on, *s. m.* . . . . . *Sav.* Pointe de fer pour tenir et fixer au tympan la feuille de papier qu'on imprime.

AIGUISER. . . . . Aig-u-is-er, *ver.* . . . . . Rendre aigu, pointu, tranchant; acérer, affiler. Renouveler; redoubler; rendre vif, pénétrant.

AIGUISEUR. RAIGUISEUR. . . Aig-u-is-eur, *s. m.* . . . . . Ouvrier qui aiguise, gagne-petit; qui fait métier d'aiguiser les outils, oiseaux, couteaux, etc.

AIGUISEMENT. . . . . Aig-u-is-e-ment, *s. m.* . . . . . Action d'aiguiser, d'affiler; travail, soins pour aiguiser.

BRAISÉ. . . . . Bre-aig-ui, *s. f.* . . . . . *Sav.* Outil à double tranchant, en bec d'âne d'un côté et en ciseau de l'autre.

SURAIGU. . . . . Sur-aig-u, *adj.* . . . . . Tout à fait aigu; extrêmement perçant; très-tranchant, très-pointu.

ACUITÉ. . . . . Ac-u-ï-té, *s. f.* . . . . . *Sav.* Qualité de ce qui est aigu dans les sons; pointe; vivacité, finesse d'une pointe.

ACICULAIRE. . . . . Ac-ic-ul-aire, *adj.* . . . . . *Sav.* En forme d'aiguillons; qui est fait en forme d'aiguille, en langage d'histoire naturelle.

ACUMINÉ. . . . . Ac-u-min-é, *adj.* . . . . . *Sav.* Qui a la pointe allongée et aiguë; qui finit en pointe; dont le bout monte en aiguille.

ACUPUNCTURE. . . . . Ac-u-pu-nct-ure, *s. f.* . . . . . *Sav.* Opération qui consiste à piquer la chair ou la partie malade avec une aiguille de métal.

ACUTANGLE. . . . . Ac-u-t-angl-e, *adj.* . . . . . *Sav.* À angles aigus; qui a l'angle ou les angles aigus, parlant d'une figure de géométrie.

ACUTANGULAIRE. . . . . Ac-u-t-ang-ul-aire, *adj.* *Sav.* Qui renferme des angles aigus, dont les angles sont aigus. (Terme de géométrie)

ACUTANGULE. . . . . Ac-u-t-ang-ul-é, *adj.* . . . . . *Sav.* À angle aigu ou à bord tranchant; terminé par des angles pointus. (Botanique.)

AIL. Ail . . . . . Plante dont les racines forment les bulbes qu'on nomme aile ou aulx.

AILLADE. . . . . Ail-l-ade, *s. f.* . . . . . Sauce dans laquelle il entre beaucoup d'ail; sauce à l'ail.

AILLACÉ. . . . . Ail-l-ac-é, *adj.* . . . . . *Sav.* Qui tient de l'ail; qui a rapport à l'ail; qui y ressemble; qui en a le goût, l'odeur.

ALLIAIRE. . . . . Al-l-i-aire, *s. f.* . . . . . *Sav.* Plante de la famille des *Crucifères*, qui a le goût et l'odeur de l'ail. (Terme de bot.)

AILE. Aïl-e . . . . . Morceau de volaille qui comprend l'aile et les chairs qui y touchent. Ce qui imite une aile.

AILÉ. . . . . Aïl-é, *adj.* . . . . . Qui a des ailes; qui y a rapport, qui y ressemble. Qui donne prise au vent comme l'aile.

AILERON. . . . . Aïl-er-on, *s. m.* . . . . . Le bout d'une aile d'oiseau. Nageoire de poisson en aile. Palette des roues d'un moulin.

Digitized by Google

AIMANT, *s. m.*... Minerai qui attire le fer, et dont les extrémités, en liberté d'action, tendent à s'incliner vers les pôles.

AIMER, *ver.*..... Avoir de l'attachement; chérir; faire l'objet de ses tendres sentiments; affectionner. Préférer.

AÎNE, *s. f* ..... Partie du corps humain qui est entre le haut de la cuisse et le bas-ventre.

AINS, *conj*..... Mais; au contraire; tandis; premièrement; avant; au lieu de.

AIR, *s. m*..... Suite de tons, de modulations, de voix qui composent un chant, une mélodie.

AIR, *s. m*..... Manière d'être; mine; apparence, allure, semblance; façon; dehors, maintien; contenance; port.

AIR, *s. m*..... Fluide élastique, pesant, dont les couches flottantes entourent la terre. Vent; climat; température.

AIRAIN, *s. m*.... Métal composé d'un mélange de cuivre, d'étain et d'antimoine. Bronze; cuivre.

AIRE, *s. f*..... Surface plane; place unie où l'on bat le blé. Nid des grands oiseaux de proie; région qu'ils habitent.

AILETTE..... Ail-ette, *s. f*..... Morceau de cuir des souliers taillé, découpé de manière à présenter la figure d'une aile.

AILURES..... Ail-ures, *s. f*..... *Sav.* Solveau qui forme avec les barrots l'ouverture qu'on appelle écoutille sur les ouvrages.

ALETTE..... Al-ette, *s. f*..... Petite aile; côté d'une construction, avant-corps sur un pied droit en architecture.

ALICHON..... Al-ich-on, *s. m*..... Aile de la roue d'un moulin à eau sur laquelle l'eau tombe.—ALUCHON. Dent d'une machine.

AIMANT. *V. Aimer.* Aim-ant..... (ADAMAS. *diamant*. Lat. Étym.) Corps qui attire le fer et sert à la boussole. Ce qui attire.

AIMANTER..... Aim-ant-er, *ver*..... Frotter le fer ou un autre corps contre l'aimant pour lui en communiquer la propriété.

AIMANTIN..... Aim-ant-in, *adj*..... Qui tient de l'aimant, qui y est propre, relatif; qui appartient à l'aimant.

AIMER. Aim-er..... (AIM, *rad. d'*AMB.) Désirer; avoir du goût, de l'inclination, pencher pour. Trouver bien.

AIMANT..... Aim-ant, *adj*..... Enclin à aimer; qui est d'une nature bonne, affectueuse; bon, tendre, sensible; expansif.

AIMABLE..... Aim-able, *adj* ..... Qui attire l'amour, l'amitié; charmant, agréable, plaisant; digne d'être aimé; satisfaisant.

AIMABLEMENT..... Aim-able-ment, *adv*... D'une manière aimable; agréablement; pour plaire; plaisamment; galamment.

AMANT..... Am-ant, *s. m*..... Celui qui aime; l'homme qui possède une femme, qui en est épris; passionné; amoureux.

AMANTE..... Am-ante, *s. f*..... Femme qui aime un homme, qui a une passion pour lui; maîtresse.

AMABILITÉ..... Am-abil-it-é, *s. f*..... Ensemble des qualités qui rendent aimable, agréable; caractère qui plaît; charme, attrait.

AMATEUR..... Am-at-eur, *s. m*..... Qui a, qui prétend avoir un goût décidé pour un art, une science; connaisseur; curieux.

AMÉ..... Am-é, *adj*..... *Inus.* Cher; affectionné, bien-aimé. (En chancellerie dans les lettres ou ordonnances royales.)

AMÉNITÉ..... Am-én-it-é, *s. f*..... Douceur, grâce, politesse attrayante; ensemble des charmes qui plaisent et gagnent le cœur.

AMI..... Am-i, *s. m*..... Personne qui aime, qui est *aimée*; familier. Amant.—*Adj.* Lié, affectionné; dévoué. Favorable.

MIE..... Mi-e, *s. f*..... *Inus.* Amie; bien-aimée; maîtresse. Gouvernante d'enfant; bonne.

AMIABLE..... Am-i-able, *adj*..... Doux; gracieux; qui agit avec un esprit amical; conciliant; calme; humain.

AMIABLEMENT..... Am-i-able-ment, *adv*... À L'AMIABLE. En ami; doucement; amicalement; sans bruit; sans éclat; sans procès.

AMICAL..... Am-ic-al, *adj*..... Dicté, inspiré par l'amitié; qui tient de l'ami; affectueux, cordial; qui annonce un bon cœur.

AMICALEMENT..... Am-ic-al-e-ment, *adv*.. À la manière des amis; en ami; affectueusement, cordialement; à cœur ouvert; tout de cœur.

AMITIÉ..... Am-it-i-é, *s. f*..... Attachement; liaison, intérêt de cœur; bienveillance; caresse; tendresse, familiarité.

AMOUR..... Am-our, *s. m*..... Sentiment qui lie les cœurs; penchant; passion; prédilection; galanterie. Dieu des amants.

AMOURETTE..... Am-our-ette, *s. f*..... Galanterie passagère; amusement; jeu d'amour. Partie friande, débris délicat de quelques os.

AMOUREUX..... Am-our-eux, *adj*..... Épris; passionné; enclin à aimer. Amant, époux. Ambitieux. Délicat, friand, mignon.

AMOUREUSEMENT..... Am-our-euse-m-ent, *adv.* Avec amour, tendresse, passion; affectueusement. En conscience; avec goût; mignonnement.

AMOURACHER..... Am-our-ach-er, *ver*.... Engager, se prendre dans de folles amours; se passionner à l'étourdie. Fasciner l'esprit.

AMOUR PROPRE..... Am-our-propr-e, *s. m*.. Amour de soi; égoïsme; présomption; vanité, orgueil; trop haute opinion de soi; suffisance.

ENAMOURER..... En-am-our-er, *ver*..... Se prendre d'un fol amour; s'enticher; se coiffer; se passionner, s'amouracher.

BIEN-AIMÉ..... Bien-aim-é, *s. m*..... Celui qui est préféré dans l'amour ou l'amitié; favori; le plus cher; chéri. Amant.

ENNEMI..... En-e(mon)-emi, *adj*... Qui hait; qui nuit; dommageable; hostile; qui veut du mal. Opposé; d'humeur différente.

INIMITIÉ..... In-im-it-i-é, *s. f*..... Haine; malveillance; rancune; aversion; animosité; ressentiment. Dissension; discorde.

ENTR'AIMER..... Entr'-aim-er, *ver*..... S'aimer mutuellement; avoir de l'amitié l'un pour l'autre; se payer de retour en amour.

AINS. Ain-s..... *Inus.* (Les évêques ne voulurent mie refuser au roi, AINS octroyèrent volontiers. FROISSARD.)

AINÇOIS..... Ain-ç-ois..... *Vieillis. Inus.* Que; plutôt que; avant que.

AINS QUE..... Ain-s-que..... *Inus.* Avant que, auparavant que. (Le clair soleil AINS qu'être en occident. RABELAIS.)

AINSI. *V. Si*... Ain-si, *conj*..... D'où il suit; en conséquence; véritablement; de cette manière; par suite; comme; de même.

AÎNÉ. *V. Naître* .... Aî-né, *adj*..... (AINSNÉ. Vieux français.) Né avant les autres; le plus ancien; premier-né; le plus âgé.

AÎNESSE..... Aî-n-esse, *s. f*..... L'priorité de naissance; privilége, droit du premier-né; primogéniture entre frère et sœur.

AIR. Air..... Formule d'harmonie, de musique notée suivant les règles de l'art.

ARIETTE..... Ar-i-ette, *s. f*..... Petit air léger et détaché; paroles de cet air; musique gaie, pétillante; chansonnette.

AIR. Air..... Ton affecté; arrogance, hauteur; importance qu'on veut se donner; impertinence.

FAUX AIR..... Fau-x-air, *s. m*..... Manière, apparence trompeuse; ressemblance grossière; déguisement; faux semblant.

MESAIR, MÉZAIR..... Mé-s-air, *s. m*..... *Sav.* Allure propre au cheval et qui tient le milieu entre le terre à terre et les courbettes.

AIR. Air..... Ce qui imite l'air; gaz. Ce qui paraît, ce qui forme comme le temps d'un lieu (air du bureau).

AÉRER..... Aér-er, *ver*..... Donner de l'air; ouvrir; faire circuler l'air, chasser le mauvais; mettre en bel air. Dégager.

AÉRIEN..... Aér-ien, *adj*..... Qui vient de l'air; qui se passe dans l'air; qui est d'air; qui en est formé; qui y a rapport.

AÉRISER..... Aér-is-er, *ver*..... *Sav.* Rendre subtil comme l'air; vaporiser; évaporer.

AÉRIFÈRE..... Aér-i-fère, *adj*..... *Sav.* Qui porte, qui conduit, qui produit l'air; qui sert à la diriger.

AÉRIFICATION..... Aér-i-f-ic-at-ion, *s. f*.. *Sav.* Formation d'air, de gaz; réduction des corps en air. Opération pour changer en gaz.

AÉRIFORME..... Aér-i-forme, *adj*..... *Sav.* Qui a la forme d'air; qui a les propriétés particulières et naturelles de l'air.

AÉROSTAT..... Aér-o-st-at, *s. m*..... Ballon rempli d'un fluide plus léger que l'air, qui s'élève et parcourt les airs.

AÉROSTATIQUE..... Aér-o-st-at-ique, *adj*... Qui a rapport à l'aérostat; qui concerne l'art de les faire, de les manœuvrer; qui en dépend.

AÉRONAUTE..... Aér-o-n(nage)-aut-e, *s. m.* Qui parcourt les airs dans un ballon, dans un aérostat; qui voyage en ballon.

AIRAIN. Air-ain..... Pièce d'artillerie; artillerie, canon; chaudière, vase; cloche, en langage poétique.

OBÉRER..... Ob-ér-er, *ver*..... Endetter; contracter, faire des dettes; emprunter; s'arriérer; engager, manger son bien.

OBÉRÉ..... Ob-ér-é, *adj. part*..... Endetté; chargé, criblé de dettes; noyé dans les emprunts; ruiné.

AIRE. Air-e..... L'un des plus petits bassins carrés qui divisent le fond des marais salants.

AIRE..... Air-e, *s. f*..... Ensemble des gerbes qui couvrent l'aire; la pleine aire; gerbes qu'enferme l'aire d'une grange.

Digitized by Google

AIS, *s. m.* ..... Planche, pièce de bois amenuisée ; poteau ; tige de bois ; support. Établi de boucher, etc.

AISE. *s. f.* ..... Contentement, joie, émotion de bien-être. Commodité; loisir; satisfaction. Etat fortuné, sans gêne.

ALAMBIC, *s. m.* .. Instrument propre à distiller ; vase, vaisseau à distiller.

ALBÂTRE, *s. m.* .. Dépôt calcaire dans les cavernes des montagnes de marbre. Marbre blanc, transparent et veiné.

ALCALI. *s. m.* .... Substance qui verdit les couleurs végétales et forme un sel en se combinant avec un acide.

ALCOOL. *s. m.* ... Esprit-de-vin, liquide qu'on tire surtout des choses sucrées par la distillation.

ALEATOIRE, *adj.* (Alea, *jeu de hasard, risque*, Lat.) Fondé sur un événement incertain, qui en dépend (convention.)

ALÊNE. *s f.* ..... Aiguille courbée et emmanchée qui sert à percer le cuir ; sorte de poinçon de fer emmanché.

ALERTE, *adj.* ... Prompt, léger, habile ; vigilant; perspicace ; dispos, fin, éveillé ; qui se tient sur ses gardes.

ALEVIN, *s. m.* ... Petit poisson dont on se sert pour peupler un étang ; blanchaille ; fretin ; poissonnaille.

ALGABADE, *s. f.* Sortie violente et sans sujet ; insulte faite avec brusquerie et éclat ; bruyante bravade ; outrage.

AIRER..... Air-er, *ver*..... Faire son nid, son aire, parlant de certains oiseaux de proie.

AIROLE..... Ar-é-ol-e, *s. f*..... *Sav.* Petite aire, petite surface. Cercle coloré du mamelon des femmes, de certains boutons.

AIROLÉ..... Ar-é-ol-é, *adj*..... *Sav.* Entouré d'un cercle plat, d'un ruban à surface plane.

DÉSAIRER..... Dé-s-air-er, *ver*..... *Inus.* Tirer un oiseau de l'aire, du nid où on le nourrit.

AIS. ..... Ais..... (Ais, *rad. probable d'*AIDE, AXE, *etc.*) Asse. *Inus.* Ais, planche de bois (dans Froissard).

AISSELIER..... Ais-s-el-ier, *s. m*..... Pièce de bois d'assemblage pour couvrir, en langage de charpentier.

AISSELIÈRE..... Ais-s-el-ière, *s. f*..... Pièce du fond d'un tonneau, d'une futaille, en langage de tonnelier.

AISSIS..... Ais-s-is, *s. m*..... Aissantes. Planchettes minces qui servent à couvrir les toits.

AISE. ..... Aise..... (Ais, *rad. d'*oisif, *d'*aisni. Pat. de l'est) À L'AISE, *adv.* Richement. Commodément.

AISE..... Ais-e, *adj*..... Joyeux ; content ; qui a du plaisir; heureux ; satisfait.

AISE..... Ais-e, *adj*..... Facile, heureux, content ; commode, agréable. Libre ; délié. Relâché ; coulant. Sociable. Riche.

AISANCE..... Ais-ance, *s. f*..... Facilité, commodité, avantage. Richesse, fortune médiocre ; loisir. Lieu préparé pour un objet.

AISEMENT..... Ais-é-ment, *adv*..... Facilement ; tout à l'aise ; à loisir ; sans gêne; sans peine ; largement ; commodément.

MALAISE. *V. Mal*..... Mal-ais-e, *s. m*..... Etat incommode, fâcheux ; incommodité ; difficulté d'action ; gêne ; fatigue ; pauvreté ; misère.

MALAISÉ..... Mal-ais-é, *adj*..... Difficile ; embarrassant, gêné ; incommode. Fâcheux ; dur ; brutal. Pauvre ; à l'étroit.

MALAISEMENT..... Mal-ais-é-ment, *adv*.. Difficilement ; avec incommodité, embarras ; péniblement ; en se gênant ; pauvrement.

MALAISANCE..... Mal-ais-ance, *s. f*..... *Inus.* Embarras ; incommodité ; difficulté ; fatigue, peine ; empêchement (dans Amyot).

ALAMBIC. ..... Al-ambic..... (Al, *le;* ambic. Arabe.) (Ambix, *vase.* Gr. Etym.)

ALAMBIQUER..... Al-ambiq-u-er, *ver*..... Multiplier les combinaisons ; embrouiller ; compliquer ; subtiliser, raffiner. Forcer, outrer.

ÉLAMBICATION..... Él-ambic-at-ion, *s. f*... *Sav.* Analyse, décomposition des eaux minérales à l'aide de l'alambic.

ALBÂTRE. ..... Alb-âtr-e..... Pierre blanche d'une pâte fine, d'un grain fin, facile à polir. Grande blancheur.

ALBÂTRITE..... Alab-astr-ite, *s. f*..... *Sav.* Faux albâtre ; pierre blanche et transparente. Dépôt de gypse ou de sulfate de chaux.

ALBÂTRIQUE..... Alab-astr-ique, *s. f*... *Sav.* Art de faire des albâtres artificiels.

ALBATROS..... Alb-atros, *s. m*..... *Sav.* Genre d'oiseaux *Palmipèdes* qui habitent les mers du Nord et sont très-voraces.

ALBINOS..... Alb-in-os, *s. m*..... Homme au teint blanc mat, blafard, aux poils presque blancs, à l'œil gris pâle ou rougeâtre.

ALBIQUE..... Alb-ique, *s. f*..... *Sav.* Terre blanche ; craie.

ALBUM..... Alb-um, *s. m*..... Registre, cahier, livre de papier blanc pour écrire, noter ou dessiner, recevoir des vers, etc.

ALPE..... Alp-e, *s. m*..... Hautes montagnes blanches de neiges qui séparent la France du Piémont et de l'Italie.

ALPESTRE..... Alp-estr-e, *adj*..... *Sav.* Qui vient des Alpes ; qui tient de la nature des hautes montagnes; qui y a rapport.

ALPINE..... Alp-ine, *adj., s. f*..... *Sav.* Qui vient sur les hautes montagnes; qu'on y trouve, parlant de certaines plantes.

ALBATION, DÉALBATION Alb-at-ion, *s. f*..... *Sav.* Passage du blanc au noir, blanchiment ; l'action de blanchir par le feu ; blancheur.

ALBUMINE..... Alb-um-in-e, *s. f*..... *Sav.* Blanc d'œuf ; substance qui en a la nature ; principe des végétaux et des animaux.

ALBUMINEUX..... Alb-um-in-eux, *adj*.... *Sav.* Qui contient, qui renferme de l'albumine ; qui en est formé, qui y ressemble.

ENALBUMINE..... En-alb-um-in-é, *adj*.... *Sav.* Dénué d'albumen ou d'une substance blanchâtre qui enveloppe l'embryon végétal.

ALCALI, ALKALI. Alcal-i..... *Sav.* (Al, *la;* call, *soude.* Arabe.) Sel, caustique de la cendre des plantes, propre à lessiver.

ALCALICITÉ..... Alcal-ic-it-é, *s. f*..... *Sav.* Qualité alcaline ; naissance de la propriété du sel de soude ; cette propriété même.

ALCALIN..... Alcal-in, *adj*..... *Sav.* Qui contient l'alcali ; qui en a les propriétés ; qui s'en rapproche; qui y a rapport.

ALCALINITÉ..... Alcal-in-ité, *s. f*..... *Sav.* Propriété alcaline ; faculté de jouir des qualités propres aux alcalis.

ALCALISER..... Alcal-is-er, *ver*..... *Sav.* Retirer, isoler l'alcali d'un sel ; dégager la partie acide d'un sel neutre ; rendre alcalin.

ALCALISATION..... Alcal-is-at-ion, *s. f*.... *Sav.* Communication de la propriété alcaline ; extraction de l'alcali contenu dans un corps.

ALCALIFIABLE..... Alcal-i-fi-able, *adj*..... *Sav.* Propre à devenir alcalin ; qui peut être converti, qui peut être changé en alcali.

ALCALIFIANT..... Alcal-i-fi-ant, *adj*..... *Sav.* Qui forme les alcalis ; propre à faire des alcalis.

ALCALIGÈNE..... Alcal-i-gène, *adj*..... *Sav.* Qui engendre l'alcali.

ALCALESCENT..... Alcal-es-cent, *adj*..... *Sav.* Qui tend, qui marche à la fermentation alcaline, à la putréfaction, à l'alcalescence.

ALCALESCENCE..... Alcal-esc-ence, *s. f*.... *Sav.* Putréfaction progressive ; effet de l'alcali ; développement des propriétés alcalines.

ALCOOL, ALCOHOL. Alcool..... *Sav.* (Al, *le;* cohol, *subtil.* Arabe.) (Autrefois.) Substance volatile ; poudre subtile.

ALCOOLIQUE..... Alcool-ique, *adj*..... *Sav.* Qui tient de l'alcool ; relatif à l'alcool; qui en contient ; qui y est propre.

ALCOOLISER..... Alcool-is-er, *ver*..... *Sav.* Réduire en poudre subtile, impalpable Dégager l'esprit-de-vin ; tremper d'alcool.

ALCOOLISATION..... Alcool-is-at-ion, *s. f*... *Sav.* Pulvérisation. Extraction, opération propre à exprimer l'esprit-de-vin.

ALÊNE. ..... Alên-e..... (*De* leser, C-G.)

ALÊNÉ..... Alên-é, *adj*..... En forme d'alêne ; terminé par une pointe comme l'alêne ; qui imite une alêne.

ALÊNIER..... Alên-ier, *s. m*..... Marchand, fabricant d'alênes ; qui tient un commerce, un magasin d'alênes.

ALERTE. ..... Alert-e, *s. f*..... Alarme ; ordre de marche ; avis subit ; tocsin.—*Interj.* Debout ! gardez-vous ! Vite ! Courage !

FAUSSE ALERTE..... Fau-sse-alert-e..... Fausse alarme ; faux éveil ; peur très-vive à la menace soudaine d'un danger imaginaire.

ALEVIN. ..... Alevin..... (Al, *rad. probable d'*aliment, *d'*élément, *etc.*) (Albus, *blanc.* Lat. Etym.)

ALEVINER..... Alevin-er, *ver*..... Jeter l'alevin dans un étang, l'empoissonner.

ALEVINAGE..... Alevin-age, *s. m*..... Poisson que les pêcheurs rejettent dans l'eau ; menu poisson ; empoissonnage.

ALEVINIER, ALVINIER.. Alevin-ier, *s. m*..... Petit étang destiné à élever ou garder le petit poisson dont on peuple les étangs.

Digitized by Google

ALGÈBRE, *s. f.* . Science des formules générales des calculs, des valeurs représentées par des signes abstraits.
ALGUAZIL, *s. m.* (Arabe et Espagnol.) Gens de police ou de justice qui font les arrestations; archer; huissier; sbire.
ALGUE, *s. f.*.... Herbe de mer, plante de la famille des *Aroïdes;* herbage rejeté sur les rivages de la mer.
ALIMENT, *s. m.*.. Ce qui se mange; ce qui nourrit; chose nécessaire à la vie; ce qui l'entretient; subsistance.
ALLÉGORIE, *s. f.* Image, figure, histoire, conte qui sert à représenter, à développer une pensée, une idée; symbole.
ALLÈGRE, *adj.*.. Dispos, agile, gai, vif, alerte, ardent, léger, prompt, souple.
ALLER, *ver*..... S'acrcher, avancer vers; tendre à; croître; s'étendre. Être sur le point. S'ajuster bien, s'assortir.
ALMANACH, *s. m.* (Al, *le;* MANACH, *supputer*. Arabe.) Calendrier, livre qui indique jours, fêtes, lunaisons, pluies, etc.
ALPHABET, *s. m.* Recueil des lettres d'une langue dans un certain ordre; livret qui le contient; ABC. Commencement.
ALTÉRER, *ver*... Causer la soif; exciter l'envie, le désir, le besoin de boire; dessécher.
ALUN, *s. m*..... Sel de saveur astringente qui résulte de l'acide sulfurique combiné avec l'alumine et la potasse.
ALVIN, *adj*..... Qui a rapport au bas-ventre.
AMADOU, *s. m*... Mèche faite d'une espèce de champignon et préparée pour prendre feu facilement.
AMALGAME, *s m*. Union, combinaison d'un métal avec le mercure ou vif-argent. Mélange bizarre; étrange confusion.
AMANDE, *s. f*.... Semence de tous les fruits à noyau; fruit particulier de l'amandier.

ALGÈBRE. Algèbr-e..... (Arabe.) Art de calculer les grandeurs au moyen des lettres de l'ABC. Chose inintelligible.
ALGÉBRIQUE..... Algebr-ique, *adj*..... Qui appartient à l'algèbre, qui y est relatif; qui en est tiré; fait d'après les règles de l'algèbre.
ALGÉBRISER..... Algébr-is-er, *ver*..... *Sav.* S'appliquer à l'algèbre, faire de l'algèbre; écrire, parler sur l'algèbre.
ALGÉBRISTE..... Algébr-iste, *s. m*..... Qui sait l'algèbre; qui fait des opérations d'algèbre; qui s'en occupe beaucoup.
ALIMENT. *Alevin.* Al-i-ment..... Vivre, subsistance, nourriture; ce qui soutient, conserve; ce qui sert de base, de fond.
ALIMENTER..... Al-i-ment-er, *ver*..... Nourrir; fournir de vivres, d'aliments; entretenir, sustenter. Fomenter; prolonger; cultiver.
ALIMENTAIRE..... Al-i-ment-aire, *adj*.... Destiné, propre à nourrir, qui sert à nourrir; nécessaire à la subsistance, à la continuation.
ALIMENTATION..... Al-i-ment-at-ion, *s. f*.. Nourriture, entretien, action d'alimenter, de défrayer, de favoriser; continuation, suite.
ALIMENTEUX..... Al-i-ment-eux, *adj*.... *Sav.* Qui a la propriété de nourrir; nourricier, nourrissant, nutritif, substantiel; plein de suc.
ALLÉGORIE. Allégor-ie..... *Sav.* (ALLÉGUER, LEGS. Étym.) Discours où l'on peint l'idée par l'image d'une chose sensible.
ALLÉGORIQUE..... Allégor-ique, *adj*..... *Sav.* Qui tient de l'allégorie; qui renferme une allégorie; qui y a rapport; qui en vient.
ALLÉGORIQUEMENT. .. Allégor-ique-ment, *adv*. *Sav.* D'une manière allégorique, emblematique; figurativement; symboliquement.
ALLÉGORISER..... Allégor-is-er, *ver*..... *Sav.* Expliquer par le sens figuré; faire des allégories, s'en servir; donner un sens allégorique.
ALLÉGORISEUR..... Allégor-is-eur, *s. m*.... *Sav.* Qui veut que tout soit figuré; qui explique tout par l'allégorie; qui en voit partout.
ALLÉGORISTE..... Allégor-iste, *s. m*..... *Sav.* Savant à expliquer les allégories, les sens figurés; qui explique un auteur par les emblèmes.
ALLÈGRE, ALÈGRE. Allègr-e..... (à, *prép*; L, *rad. probable de* LIE; ÉGRE. *rad. d'*ÂCRE, *piquant, vif.*) (ALACRE. Lat. Étym.)
ALLÈGREMENT..... Allègr-e-ment, *adv*.... D'une manière gaie; vivement, joyeusement, gaillardement; avec une joie pétillante.
ALLÉGRESSE..... Allégr-esse, *s. f*..... Joie qui éclate et se manifeste au dehors; gaieté agitée, bruyante; gaillardise.
ALLER. All-er..... S'EN ALLER. Partir, s'échapper, se retirer, s'évader. Fuir, se dissiper; se mourir; s'évanouir.
ALLER. ..... All-er, *s. m*..... Train, mouvement; chemin. Transport d'un lieu à un autre; espace parcouru en allant.
ALLANT..... All-ant, *adj*..... Remuant, dispos, ingambe; qui passe, qui va et vient; qui aime à marcher; qui se transporte.
ALLÉE..... All-ée, *s. f*..... Passage entre deux propriétés; promenoir de jardin; course; voyage; marche; démarche.
ALLURE..... All-ure, *s. f*..... Manière, habitude d'aller, d'être; tournure; conduite; train. Marche d'une chose. Intrigue.
CONTRE-ALLÉE..... Contre-all-ée, *s. f*.... Allée qui s'étend par côté dans la direction de l'allée principale.
SUR-ALLER..... Sur-all-er, *ver*..... Outre-passer, aller trop loin, excéder les limites, parlant du chien qui dépasse la trace.
ALPHABET. Alpha-bet..... (A, *dit* ALPHA; B, *dit* BÊTA; *deux premiers signes des sons en grec.*) Premiers éléments.
ALPHABÉTIQUE..... Alpha-bét-ique, *adj*... Relatif à l'alphabet; dans l'ordre des lettres de l'alphabet ou croix de par Dieu; abécédaire.
ALPHABÉTIQUEMENT.. Alpha-bét-ique-ment, *ad.* En ordre alphabétique; dans l'ordre des lettres de l'ABC; à la manière abécédaire.
ALTÉRER. Alt-ér-er..... (ALT, *rad. probable d'*AUTRE.) Passionner; rendre ardent a.
ALTÉRÉ..... Alt-ér-é, *adj*..... Qui a soif; pressé du désir, du besoin de boire, de se rafraîchir; qui aime à boire. Avide.
ALTÉRANT..... Alt-ér-ant, *adj*..... Qui cause la soif; qui occasionne une grande envie de boire; qui irrite, enflamme, dessèche.
ALTÉRATION..... Alt-ér-at-ion, *s. f*..... Grande soif; grand sentiment, grande sensation du besoin de boire.
DÉSALTÉRER..... Dé-salt-ér-er, *ver*..... Ôter, étancher la soif; apaiser, calmer, éteindre le désir de boire; rafraîchir.
DÉSALTÉRANT..... Dé-salt-ér-ant, *adj*.... Qui désaltère; rafraîchissant; propre à éteindre le besoin de boire.
ALUN. Alun..... *Sav.* Sulfate d'alumine et de potasse, en langage savant.
ALUNER..... Alun-er, *ver*..... *Sav.* Tremper dans l'eau d'alun; imprégner d'alun.
ALUNIÈRE..... Alun-ière, *s. f*..... *Sav.* Lieu d'où l'on tire l'alun; endroit où on le travaille.
ALUNAGE..... Alun-age, *s m*..... *Sav.* Opération où l'on plonge l'étoffe teinte dans de l'eau d'alun pour fixer la couleur.
ALUNATION..... Alun-at-ion, *s. f*..... *Sav.* Formation, composition de l'alun; travail, opération pour en faire.
ALUMINE..... Alum-in-e, *s. f*..... *Sav.* Argile pure; sorte de terre argileuse qui forme la base du sel d'alun.
ALUMINEUX..... Alum-in-eux, *adj*..... *Sav.* De la nature de l'alun; d'alun, plein d'alun; qui en est imprégné; qui en contient.
ALVIN. Alv-in..... *Sav.* (ALVUS, *ventre.* Lat.)
ALVÉOLE..... Alv-éol-e, *s. f*..... *Sav.* Petite cellule, petit creux ou tuyau des ruches d'abeilles, des mâchoires, des fleurs, etc.
ALVÉOLÉ..... Alv-éol-é, *adj*..... *Sav.* Creusé en petites cellules; percé de petites niches allongées; semblable à une alvéole.
ALVÉOLAIRE..... Alv-éol-aire, *adj*..... *Sav.* Qui tient des alvéoles; qui appartient aux alvéoles; qui y ressemble; qui en renferme.
AMADOU. Amadou..... (À, *prép.* À; MA, *rad. de* MAIN; DOU, *doux.* C-G.)
AMADOUER..... Amadou-er, *ver*..... Adoucir, apaiser, caresser; flatter de la main pour rendre doux et docile; cajoler; attirer.
AMADOUEUR..... Amadou-eur, *s. m*..... Fabricant d'amadou; celui qui fabrique l'amadou, qui le fait.
AMADOUTIER..... Amadou-t-ier, *s. m*.... AMADOUVIER. Surnom du champignon qui fournit l'amadou.
AMALGAME. Amalgam-e..... (AMA, *ensemble;* GAMEIN, *marier.* Gr.)
AMALGAMER..... Amalgam-er, *ver*..... Mélanger, marier, unir les métaux avec le mercure. Incorporer, unir des choses sans rapport.
AMALGAMATION..... Amalgam-at-ion, *s. f*... *Sav.* Union des métaux et du mercure; dégagement des métaux par le vif-argent.
AMANDE. Amand-e..... Petit fruit enfermé dans une coque recouverte d'une écale verte.
AMANDIER..... Amand-ier, *s. m*..... Arbre de la famille des *Rosacées* qui porte les amandes.

Digitized by Google

AMAS, *s. m.* ..... Assemblage de choses ; attroupement, multitude réunie ; monceau ; tas ; grande quantité.

AMBASSADE, *s. f.* Emploi, fonction, suite, hôtel, bureau, conseil du représentant d'un prince, d'un Etat, près d'un autre.

AMBE, *s. m.* .... Association de deux nombres ou numéros pris, sortis ou tirés ensemble à la loterie.

AMBLE, *s. m.* .... Allure de l'animal qui lève à la fois et alternativement les deux jambes du même côté. Entrepas.

AMBRE, *s. m.* .... Substance résineuse, solide ou molle, jaune et très-odorante.

AMBULANT, *adj.* Sans résidence fixe ; qui va de ville en ville ; qui n'est pas sédentaire ; qui suit l'armée. Mobile.

AME, *s. f.* ..... Vie ; principe d'intelligence, de passion, de mouvement, d'action ; animation. Foyer dirigeant.

AMANDE..... Amand-é, *adj*..... Fait avec l'amande ; qui en contient. — *S. m.* Boisson d'amandes pilées, de sucre, d'orge, etc.

AMAS, *V. Masse.* Am-as, ... (Ama, *prép. du Midi signifiant ensemble, avec* ; as, *terminaison signifiant tas.* Etym.)

AMASSER..... Am-as-s-er, *ver*..... Approvisionner, recueillir, acquérir ; accaparer, entasser ; accumuler. empiler, amonceler.

AMASSETTE..... Am-as-s-ette, *s. f*..... Sorte de lame de bois qui sert à relever, à amasser les couleurs qui viennent d'être broyées.

AMAS..... R-am-as, *s. m*..... Assemblage d'objets ou de personnes de peu de valeur ; tas ; collection ; réunion ; monceau.

AMASSER..... R-am-as-s-er, *ver*..... Faire un ramas. Rallier ; rassembler ; resserrer. Relever de terre. Rabrouer ; rembarrer.

AMASSE..... R-am-as-s-é, *adj*..... Trapu, épais ; vigoureux. Accumulé ; amoncelé ; mis en tas. Recueilli. Rallié ; replié.

AMASSIS..... R-am-as-s-is, *s. m*..... Assemblage, tas sans choix ; amnoncellement ; grande quantité réunie pêle-mêle.

AMASSOIR..... R-am-as-s-oir, *s. m*.... Tringle de bois en biseau d'un côté pour les fabricants de marbre.

AMBASSADE. Ambass-ad-e ..... (Ambe, *rad. d'*ambuler, ambule, emblée, *etc.*) Mission ; députation ; message particulier.

AMBASSADEUR..... Ambass-ad-eur, *s. m*.... Envoyé, représentant d'une puissance ; député ; ministre ; agent. Chargé d'un message

AMBE. Amb-e ..... (Ama, ema, *avec. dans le Midi* ; bo, bi, bis, *deux.*) (Ampbi, *autour.* Gr.)

AMBAGES..... Amb-ages, *s. m*..... *Sav.* Tour, circuit ; verbiage entortillé, inintelligible. Double voie ; subterfuge ; biais.

AMBESAS..... Amb-e-s-as, *s. m*..... *Sav.* Coup où l'on amène deux as au trictrac ; *beset.*

AMBIANT..... Amb-i-ant, *adj*..... *Sav.* Qui va de deux côtés, qui entoure, enveloppe ; qui circule tout autour.

AMBITIEUX..... Amb-it-i-eux, *adj*..... Avide d'honneur, d'élévation, de fortune ; qui annonce l'ambition. Prétentieux ; fastueux.

AMBITIEUSEMENT..... Amb-it-i-eus-ment, *adv.* Avec ambitinn ; dans un but de cupidité, d'agrandissement, d'ostentation ; de gloire.

AMBITION..... Amb-it-ion, *s. f*..... (Amb, *autour* ; ir, *aller.* C-G) Désir ardent d'honneurs, de gloire, de pouvoir, de richesses.

AMBITIONNER..... Amb-it-ion-n-er, *ver*... Désirer, rechercher avec empressement ; briguer ; prétendre aux dignités, aux honneurs, etc.

AMBIGU..... Amb-ig-u, *adj*..... Qui peut être pris en deux sens ; à double sens ou visage ; louche, douteux, incertain.

AMBIGU..... Amb-ig-u, *s. m*..... Repas où l'on sert à la fois les viandes et le dessert. Mélange de choses différentes. opposées.

AMBIGUÏTÉ..... Amb-ig-u-it-é, *s. f*.... Equivoque, obscurité, incertitude de signification ; défaut d'un discours à double sens.

AMBIGUMENT..... Amb-ig-u-ment, *adv*... Avec ambiguité, obscurité, à plusieurs sens ; obscurément ; avec équivoque.

AMBIDEXTRE..... Amb-i-dextr-e, *adj*.... *Sav.* Qui n'est pas gaucher ; qui se sert également et facilement des deux mains.

AMBLE. Ambl-e ..... (Am, em, *avec preposition du Midi* ; b, *harm.* ; l, *rad. d'*aller.) (Ambl, *rad. d'*ambuler.)

AMBLER..... Ambl-er, *ver*..... Aller à l'amble. — Ambland, *adj.* Qui va l'amble, parlant d'un cheval.

AMBLEUR..... Ambl-eur, *adj*..... Dont la trace du pied de derrière surpasse celle du pied de devant, parlant d'un cerf.

AMBRE. Ambr-e ..... Substance grasse et solide de nature bitumineuse, peut-être animale.

AMBRE, AMBROSIAQUE. Ambr-é, *adj*..... Qui a la couleur jaune tendre du succin ou de l'ambre; qui en a l'odeur, qui la répand.

AMBRER..... Ambr-er, *ver*..... Parfumer avec l'ambre gris ; répandre l'odeur d'ambre.

AMBRETTE..... Ambr-ette, *s. f*..... Petite fleur dont la graine a l'odeur d'ambre et donoait la poudre de Chypre pour les cheveux.

AMBRIN..... Ambr-es-u, *adj*..... *Sav.* D'ambre, de la nature de l'ambre.

AMBRADE..... Ambr-é-ade, *s. f*..... *Sav.* Ambre factice ; espèce d'ambre faux dont on se sert en Afrique pour la traite des noirs.

AMBRITE..... Ambr-é-it-e, *s. f*..... *Sav.* Propriété, qualité électrique de l'ambre.

AMBROISE..... Ambr-ois-ie, *s. f*..... Plante aromatique. Vin, nectar; vin de liqueur. Breuvage, nourriture des dieux. Mets exquis.

AMBULANT. Ambl-ant..... (Amb, *rad. probable d'*ambassade, ambule, emblée, *etc.*) Passager ; allant deci delà ; coureur.

AMBULER..... Amb-ul-er, *ver*..... *Inus.* Marcher, aller, errer ; embarrasser, empêcher ; courir çà et là ; vagabonder.

AMBULANCE..... Amb-ul-ance, *s. f*..... Voiture, tente, édifice qui sert d'hôpital aux armées. Emploi d'un commis qui va partout.

AMBULATOIRE..... Amb-ul-at-oire, *adj*.... Tantôt çà, tantôt là ; non sédentaire ; changeant ; portatif ; sujet à varier ; qui va et vient.

PRÉAMBULE..... Pré-amb-ul-e, *s. m*.... Avant-propos ; discours qui prépare le sujet qu'on va traiter ; début ; préface, introduction.

SOMNAMBULE..... Som-n-amb-ul-e, *s. m*.. Qui marche, agit, travaille endormi et sans s'éveiller. Endormi par le magnétisme animal.

SOMNAMBULISME..... Som-n-amb-ul-isme, *s. m.* État, affection, incommodité du somnambule. Sommeil dû à l'action du magnétisme animal.

AME. *V. Aimer.* Âm-e ..... (Hame, astme, *souffle, esprit.* C-G.) (D'anima, *âme.* Lat. Etym.) Cœur ; motif ; source.

ANIMER..... Anim-er, *ver*..... Donner la vie, l'âme ; vivifier ; encourager ; exciter ; irriter ; donner force, chaleur ; emouvoir.

ANIME..... Anim-é, *adj*..... Doué d'une âme ; qui respire, vit ; qui a un corps organisé. Passionné ; excité ; ardent ; ému.

INANIME..... In (non)-anim-é, *adj*... Privé de vie, d'âme ; mort ; sans âme ; qui ne marque point de sentiment ; froid, cadavérisé.

RANIMER..... R-anim-er, *ver*..... Rendre la vie, la chaleur, l'éclat, la force, le courage ; ressusciter ; réchauffer ; raviver.

ANIMATEUR..... Anim-at-eur, *adj*..... Qui donne l'âme, la vie ; qui encourage, ravigore, rajeunit ; reveille ; redonne de l'énergie.

ANIMATION..... Anim-at-ion, *s. f*..... Instant de l'union de l'âme et du corps ; action d'animer, d'unir l'âme au corps ; d'émouvoir.

ANIMOSITÉ..... Anim-os-it-é, *s. f*..... Sentiment permanent de dépit et de haine; fâcherie ; inimitie ; ressentiment ; esprit méchant

ANIMISTE..... Anim-iste, *s. m*..... *Sav.* Secte de philosophes qui rapportent à l'âme toutes les particularités de la vie.

ANIMAL..... Anim-al, *s. m*..... Être vivant, sensible, qui a des mouvements volontaires.—*Adj.* Qui tient à l'animal; brute.

ANIMALITÉ..... Anim-al-it-é, *s. f*..... *Sav.* Ensemble des qualités qui constituent l'animal ; caractère propre, essence de l'animal.

ANIMALISME..... Anim-al-isme, *s. m*.... *Sav.* Nature, état de l'animal; organisation, constitution animale.

ANIMALISER..... Anim-al-is-er, *ver*..... Prendre, donner les propriétés de l'animal ; convertir en substance animale; rendre brute.

ANIMALISATION..... Anim-al-is-at-ion, *s. f*.. *Sav.* Transformation de la nourriture végétale, des aliments en substance de l'animal.

ANIMALISTE..... Anim-al-iste, *s. m*..... Animalculiste. Qui pense que l'embryon est un animal formé vivant dans la semence.

ANIMALCULE..... Anim-al-cul-e, *s. m*.... Très-petit animal, inseete qu'on ne peut distinguer qu'avec des lunettes grossissantes.

ANIMADVERSION..... Anim-ad-vers-ion, *s. f*.. Improbation ; correction ; censure ; réprimande ; châtiment, peine ; haine. Remarque, note.

LONGANIMITÉ..... Long-anim-it-é, *s. f*.... Grandeur d'âme ; constance, patience d'une grande âme. Clémence divine qui tarde à punir.

PUSILLANIME..... Pu-s-ill-anim-e, *adj*.... (Pu, *rad. de* puéril, *etc.*) Faible; sans courage ; timide; lâche, pagnote, poltron ; sans cœur.

PUSILLANIMITÉ..... Pu-s-ill-anim-it-é, *s. f*. Faiblesse; timidite ; lâcheté ; bassesse d'âme, de cœur ; poltronnerie ; mollesse ; peur.

UNANIME. *V. Un.* Un-anim-e, *adj*..... Qui réunit les suffrages; résolu d'une commune voix ; accepte par tous ; uni de sentiments.

Digitized by Google

AMENDE, *s. f.* .... Peine pécuniaire prononcée par justice ; condamnation à payer une somme en punition d'un délit.

AMER, *adj.* ..... Qui est d'une saveur âpre, rude, désagréable ; âcre ; piquant; mordant; sûr. Triste, chagrinant.

AMIDON, *s. m.* ... Produit immédiat, fécule blanche qu'on tire de plusieurs végétaux, du blé, de la pomme de terre, etc

AMNISTIE, *s. f.* .. Pardon que le souverain accorde principalement pour crime de rébellion ou de désertion.

AMODIER, *ver.* .. Affermer une terre au prix d'une mesure de grains, d'une somme d'argent ; accenser ; louer à cens.

AMPHIBIE, *adj.* . Qui vit, qui croît sur la terre et dans l'eau. Qui par intérêt ménage ou épouse deux partis.

AMPHIBOLOGIE, *s. f.* Double sens ; vice qui rend le discours ambigu ; équivoque; expression à deux sens contraires.

AMPHIGOURI, *s. m.* Écrit, discours dont les phrases ne présentent qu'idées décousues, sans ordre, ni suite, ni raison.

AMPLE. *adj.* ..... Plus étendu en tous sens qu'il n'est besoin ; grand, large, spacieux, vaste ; abondant. Copieux.

AMPOULE, *s. f.* .. Fiole, petite bouteille; sorte de vase à gros ventre. Tumeur, enflure pleine de sérosité sous la peau.

AMPUTER, *ver.* .. Couper, retrancher un membre, une partie saillante du corps à l'aide d'instruments tranchants.

AMULETTE, *s. m.* Figure, caractère, objet portatif auquel on attache une confiance, une vertu superstitieuse.

AN, *s. m.* ..... Durée de douze mois que le soleil semble employer à sa révolution autour du cercle du zodiaque.

UNANIMEMENT..... Un-anim-e-ment, *adv.*. D'un commun accord ; tout d'une voix; universellement; de concert ; par tous les suffrages.

UNANIMITÉ..... Un-animo-té, *s. f.*..... Ensemble de toutes les voix ; union de toutes les âmes en une ; consentement universel.

AMENDE. A-mend-e..... Somme d'argent qu'on est condamné à payer par sentence pénale du juge.

AMENDER..... A-mend-er, *ver.*..... Condamner à l'amende. Corriger ; perfectionner ; devenir, rendre meilleur. Reformer sur les

AMENDABLE..... A-mend-able, *adj.*..... Qui peut s'amender, s'améliorer ; susceptible de faire des progrès. Sujet à une peine pécuniaire.

AMENDEMENT..... A-mend-e-ment, *s. m.*.. Changement en mieux ; correction ; amélioration ; réforme. Ce qui sert à engraisser la terre

RAMENDER..... R-a-mend-er, *ver.*..... Retoucher, reprendre ; réparer ; perfectionner. Baisser de prix ; vendre moins cher (terres).

RAMENDABLE..... R-a-mend-able, *adj.*... Qui peut se ramender, se réparer, se repasser, se remanier. Qu'on peut améliorer (terre).

RAMENDAGE..... R-a-mend-age, *s. m.*... Reprise d'un travail ; réparation faite ou à faire. Pièce de feuille d'or ajoutée.

AMER. Amer..... Cruel, pénible. Offensant, aigre. — *S. m.* Fiel de quelques animaux et sur tout des poissons.

AMER..... Amer, *s. m.*..... Saveur rude, désagréable comme la coloquinte, l'absinthe. Ce qui est amer. Médicament amer.

AMÈREMENT..... Amèr-e-ment, *adv.*.... Douloureusement, d'une manière blessante ; avec une vive douleur ; sensiblement.

AMERTUME..... Amer-t-ume, *s. f.*..... Saveur amère ; peine ; douleur; intention chagrine ; sentiment insultant; haine ; fiel.

POIS AMER..... Pois-amer, *s. m.*..... Haricot; haricot grosjean.

AMIDON. Amidon..... (Amylon. Gr.) Colle, empois.

AMIDONNER..... Amidon-n-er, *ver.*..... *Inus.* Faire de l'amidon. Attifer, parer, poudrer avec de l'amidon.

AMIDONNIER..... Amidon-nier, *s. m.*.... Fabricant, marchand d'amidon.

AMIDONNERIE..... Amidon-ner-ie, *s. f.*.... Fabrique d'amidon ; atelier, lieu destiné à la fabrication de l'amidon.

AMNISTIE..... Amn-i-st-ie..... Acte du souverain qui efface la faute politique et annule la peine ou la poursuite encourue.

AMNISTIER..... Amn-i-st-i-er, *ver.*..... Comprendre en l'amnistie ; faire grâce au rebelle; remettre la peine, la poursuite d'une faute.

AMNISTIÉ..... Amn-i-st-i-é, *adj.*..... Compris en une amnistie ; dont les fautes politiques sont couvertes d'un oubli souverain.

AMODIER. A-mod-i-er..... (Mud, *mesure qui servait autrefois à mesurer la part de récolte due pour prix de ferme.*)

AMODIATION..... A-mod-i-a-tion, *s. f.*.. Bail à ferme dont le prix est payé en récolte ou en argent; action d'affermer, d'amodier

AMODIATEUR..... A-mod-i-a-teur, *s. m.*... *Inus.* Qui prend à ferme; fermier, métayer ; censier; celui qui amodie une terre.

COMMODAT..... Com-mod-at, *s. m.*..... *Sav.* Prêt d'une chose qu'on doit rendre en nature; prêt gratuit remboursable en nature.

COMMODATAIRE..... Com-mod-at-aire, *s. m. f.* *Sav.* Emprunteur ; qui emprunte à titre de commodat ; qui a reçu des objets à commodat.

AMPHIBOLOGIE. Amphibologie..... (Amphibolos, *ambigu*; Logos, *discours*. Gr.) Ambiguïté; obscurité ; phrase louche.

AMPHIBOLOGIQUE .... Amphibolog-ique, *adj.*. Qui a double sens ; ambigu ; obscur ; qui présente deux significations contraires, équivoque

AMPHIBOLOGIQUEMENT Amphibolog-ique-m', *adv.* D'une manière douteuse, amphibologique ; à double sens ; en termes équivoques.

AMPHIGOURI. Amphi-i-gour-i..... (Amphi, *autour*; Gouos, *cercle*. Gr. Etym.) Manière de s'exprimer burlesque et inintelligible.

AMPHIGOURIQUE..... Amphi-i-gour-ique, *adj.*.. Obscur, tiébuleux et dont les idées décousues se groupent sans ordre ni lien entre elles.

AMPHIGOURIQUEMENT. Amphi-gour-ique-m', *adv.* D'une manière amphigourique, inintelligible ; sans ordre ni liaison (manière de s'exprimer).

AMPLE. Ampl-e..... (Am, *avec. prep des patois meridionaux*; ple, *pli.*) (Amplus, *ample*. Lat. Etym.)

AMPLIER..... Ampl-i-er, *ver.*..... *Inus.* Augmenter, rendre plus ample.

AMPLEMENT..... Ampl-e-ment, *adv.*..... D'une manière ample ; fort au long ; grandement ; copieusement ; pleinement ; abondamment.

AMPLEUR..... Ampl-eur, *s. f.*..... L'étendue de ce qui est ample en longueur et largeur; qualité de ce qui est ample.

AMPLIATIF..... Ampl-i-at-if, *adj.*..... *Sav.* Qui augmente, accroît, ajoute ; qui enchérit sur ce qui est déjà. (Brefs, bulles, etc.)

AMPLIATION..... Ampl-i-at-ion, *s. f.*.... *Sav.* Double titre ; deuxième expédition d'un acte qu'on garde pour le produire au besoin.

AMPLIFIER..... Ampl-i-fi-er, *ver.*..... Étendre, augmenter, accroître ; développer ; exagérer ; grossir ; exposer dans un discours.

AMPLIFICATION..... Ampl-i-fic-at-ion, *s. f.* Exercice d'écolier qui apprend à développer une idée. Faculté, action de grossir des lunettes.

AMPLIFICATEUR..... Ampl-i-fic-at-eur, *adj.* Qui agrandit, grossit, ajoute, étend, exagère ; qui fait des amplifications ; déclamateur.

AMPLITUDE..... Ampl-it-ude, *s. f.*..... *Sav.* Corde d'un arc de parabole ; ligne droite du point d'où part la bombe à celui où elle tombe.

AMPOULE. Ampoul-e..... Sainte ampoule. Fiole où l'on conservait l'huile pour oindre les rois de France, au sacre.

AMPOULÉ..... Ampoul-é, *adj.*..... Enflé ; boursouflé ; gonflé, ballonné ; affecté, guindé, parlant d'un discours, d'un écrit, etc.

AMPOULETTE..... Ampoul-ette, *s. f.*..... Horloge à sable formée de deux fioles en communication. Clepsydre de la lumière d'une bombe.

AMPUTER. Ampot-er..... Faire une amputation ; pratiquer l'amputation ; opérer.

AMPUTÉ..... Ampot-é, *adj.*..... Opéré ; qui a subi l'amputation d'un membre ou d'une partie d'un membre ; mutilé.

AMPUTATION..... Ampot-at-ion, *s. f*..... Action d'amputer; opération pour enlever, avec un instrument tranchant, une partie du corps

AN. *V. Annexe.* An..... (An, *rad. d'anneau.*) Durée de douze mois; temps que met la terre à faire le tour du soleil

ANNÉE..... An-n-é, *s. f.*..... Temps de la révolution entière de la terre dans son orbite. Récolte, revenu de douze mois.

ANNAL..... An-n-al, *adj.*..... Qui ne dure, qui n'est valable qu'un an ; qui se renouvelle tous les ans ; relatif à l'année.

ANNUAIRE..... An-n-u-aire, *s. m.*..... Livre des documents, événements, observations d'une année, avec notes statistiques, etc.

ANNUEL..... An-n-u-el, *adj.*..... Qui dure un an, qui arrive tous les ans; qui s'opère dans le cours d'une année; payé par an

ANNUELLEMENT..... An-n-u-el-le-ment, *adv.* Par chaque année; par an ; toutes les années.

ANNUITÉ..... An-n-u-i-té, *s. f.*..... Rente annuelle pour solder un emprunt, ou une acquisition, ou les revenus d'un capital.

BISANNUEL..... Bi-s-an-n-u-el, *adj* .... Qui dure deux ans, qui ne subsiste que deux ans parlant de certaines plantes.

Digitized by Google

ANALYSE, *s. f...* Art de remonter des effets aux causes, au principe constituant; décomposition; dissection d'un tout.

ANARCHIE, *s. f..* État d'un peuple où il n'y a plus ni chefs, ni autorité, ni direction, ni lois auxquelles on obéisse.

ANATOMIE, *s. f .* Dissection d'un corps pour l'étudier ; science, examen des détails disséqués. Analyse minutieuse.

ANCHE, *s f.....* Bec formé de deux petites lames pour souffler dans les instruments à vent. Petit canal à farine.

ANCHOIS, *s. m...* Poisson de mer petit et sans écailles ; genre de l'espèce des harengs.

ANCIEN, *adj....* Qui dure depuis longtemps ; qui fut autrefois ; passé ; vieux. Des temps de Rome ou de la Grèce.

ANCRE, *s. f.....* Grand croc de fer pour fixer les vaisseaux. Barre de fer qui sert à arrêter les murs et les cheminées.

ANDOUILLE, *s. f.* Boyau de porc rempli, farci d'autres boyaux ou de chair hachée du même animal.

TRISANNUEL..... Tri-s-an-n-u-el, *adj*.... Qui dure trois ans, qui ne subsiste que trois ans, parlant de certaines plantes.

ANNALES..... An-n-al-es, *s. f*..... Histoire par année; histoire de plusieurs années ; mémoires historiques.

ANNALISTE..... An-n-al-iste, *s. m*..... Historien des années ; auteur d'annales, de mémoires, d'histoire.

ANNATE..... An-n-ate, *s. f*..... *Sav.* Revenu d'un an que peyaient au pape, pour leur bulle de nomination, évêques, abbés, etc.

ANNIVERSAIRE..... An-n-i-vers-aire, *adj*.... Qui revient d'année en année.—*S. m.* Le même jour d'une autre année ; époque du retour.

ANTAN..... Ant-an, *s. m*..... (ANT, *rad. d'*ANTÉRIEUR.) D'un passé, l'année d'avant (S'en soucier comme des neiges d'antan.)

ANTANOIS..... Ant-an-ois, *adj*..... ANTÉNOIS, ANTENAIRE. Jeune, qui n'a pas plus d'un an ; ne l'année d'avant (agneau).

ANATHÈME..... Ah-an-n-at-ème, *s. f*.... *Sav.* Exil, bannissement qui durait une année pour homicide volontaire.

SOLENNEL..... Sol-en-n-el, *adj*..... Célébré avec appareil, avec cérémonie ; pompeux. Authentique, revêtu des formalités.

SOLENNELLEMENT..... Sol-en-n-el-l-e-ment, *adv*. À haut appareil ; avec la pompe des grandes fêtes. Avec les formalités publiques et requises.

SOLENNITÉ..... Sol-en-n-i-t-é, *s. f*..... Authenticité ; publicité ; acte solennel. Pompe, magnificence, splendeur ; cérémonie, fête.

SOLENNISER..... Sol-en-n-is-er, *ver*..... Célébrer comme les plus grandes solennités; fêter ; rendre solennel ; illustrer ; rendre éclatant.

SOLENNISATION..... Sol-en-n-is-at-ion, *s. f*.. Acte, moyen, cérémonie, formalité par laquelle on solennise, ou publie, on fête ; célébration.

SURANNÉ..... Sur-an-n-é, *adj*..... Vieux ; vieilli ; trop âgé ; périmé ; pouvoir d'un an expiré ; caduc, cassé, usé, passé de mode.

SURANNER..... Sur-an-n-er, *ver*..... *Sav.* Avoir plus d'un an de date ; expirer, parlant des lettres de chancellerie.

SURANNATION..... Sur-an-n-at-ion, *s. f*.... *Sav.* Prorogation pour un an de lettres surannées. Expiration d'un acte annuel non renouvelé.

BISANNUEL..... Bi-an-n-u-el, *adj*..... Qui dure deux ans ; qui revient tous les deux ans ; de deux en deux ans.

TRIENNAL..... Tri-en-n-al, *adj*..... Qui dure trois ans, qui se fait, qui revient tous les trois ans ; de trois en trois ans.

TRIENNALITÉ..... Tri-en-n-al-it-é, *s. f*... Durée d'une fonction publique de trois ans ; durée de trois ans ; exercice de trois ans.

TRIENNAT..... Tri-en-n-at, *s. m*..... L'ensemble des actes exécutés pendant les trois années d'une fonction ; exercice de trois ans.

QUATRIENNAL..... Quatri-en-n-al, *adj*.... QUADRIENNAL. Qui dure quatre ans ; qui revient tous les quatre ans ; de quatre en quatre ans.

QUARTANIER..... Quart-an-ier, *adj*..... *Sav.* Qui a quatre ans, parlant d'un sanglier.

QUINQUENNAL..... Quinqu-en-n-al, *adj*... Qui dure cinq ans ; qui se fait, qui revient tous les cinq ans ; de cinq en cinq ans.

DÉCENNAL..... Déc-en-n-al, *adj*..... Qui dure, qui contient, qui comprend dix ans ; qui revient tous les dix ans ; de dix en dix ans

DÉCENNAIRE..... Déc-en-n-aire, *adj*..... Qui compte par dix ; qui procède par dix. Qui vient de dix en dix ans.

VICENNAL..... Vic(*ingt*)-en-n-al, *adj*. Qui est de vingt ans ; qui se fait après vingt ans ; tous les vingt ans ; de vingt en vingt ans.

PÉRENNISER..... Pér-en-n-is-er, *ver*..... *Sav.* Éterniser, perpétuer ; rendre éternel ; continuer dans les siècles ; immortaliser.

PÉRENNAL..... Pér-en-n-al, *adj*..... *Inus.* Qui dure des années, des siècles; perpetuel.

ANALYSE. Analys-e..... (ANA, *de nouveau* ; LUÔ, *je résous.* Gr.) Examen en détail ; étude. Extrait ; résumé ; précis.

ANALYSER..... Analys-er, *ver*..... Décomposer, disséquer ; étudier par les détails ; développer un tout par les parties. Résumer.

ANALYSTE..... Analy-ste, *s. m*..... *Sav.* Versé dans l'analyse ; dans l'art de décomposer un tout et de l'étudier par les détails.

ANALYTIQUE..... Analy-t-ique, *adj*..... Qui tient de l'analyse ; qui procède par l'analyse ; qui contient une analyse ; qui analyse.

ANALYTIQUEMENT..... Analy-t-que-ment, *adv*. Par analyse ; par voie analytique ; en décomposant et examinant partie par partie.

ANARCHIE. Anarch-ie..... (A, *sans ;* ARCHÊ, *gouvernement* Gr.) Bouleversement, desordre, confusion ; esprit de trouble.

ANARCHIQUE..... Anarch-ique, *adj*..... Qui tient, qui vient de l'anarchie ; qui y pousse, y arrive ; qui l'annonce, la favorise.

ANARCHISTE..... Anarch-iste, *s. m*..... Partisan de l'anarchie ; fauteur de troubles, de desordres ; brouillon, factieux.

ANATOMIE. Anatom-ie..... (ANA, *à travers* ; TEMNÔ, *je coupe.* Gr.) Collection des parties disséquées du corps humain.

ANATOMIQUE..... Anatom-ique, *adj*..... Qui appartient à l'anatomie ; propre, relatif à l'anatomie ; qui en dépend, qui en vient.

ANATOMIQUEMENT..... Anatom-ique-ment, *adv*. Suivant les règles, les habitudes, selon la science de l'anatomie ; d'une façon anatomique.

ANATOMISER..... Anatom-is-er, *ver*..... Disséquer, faire l'anatomie ; décomposer, examiner les détails. Analyser un ouvrage.

ANATOMISTE..... Anatom-iste, *s. m*..... Savant en anatomie ; qui a écrit sur l'anatomie ; qui est versé, rompu dans cette sciences.

ANCHE. Anch-e..... Montant de la machine appelée chèvre.

ANCHER..... Anch-er, *ver*..... Garnir de ses anches le basson, la clarinette, le hautbois, etc.

DÉSANCHER..... Dé-s-anch-er, *ver*..... Oter l'anche d'un hautbois ou d'un autre instrument à vent.

ANCHIFLURE..... Anch-i-fl-ure, *s. f*..... Trou qui ressemble à une anche, et que fait un ver à la douve d'un tonneau.

ANCIEN. An-c-ien..... (AN, *rad. d'*AVANT, ANTÉRIEUR ; C, *rad. d'*AGIR, ACTE.) Personnage du temps passé.

ANCIENNEMENT..... An-c-ien-n-e-ment, *adv*. Autrefois ; dans les siecles précédents ; au temps passé ; jadis ; dans les premiers Âges.

ANCIENNETÉ..... An-c-ien-n-et-é, *s. f*... Qualité de ce qui est ancien, de longue durée ; vieillesse. Privilége, droit du plus ancien.

ASCÈTRES..... An-c-êtres, *s. m*..... Ascendents en ligne droite non compris le père et la mère ; aieux ; ancêtres ; devanciers.

ANTIQUE..... An-t-iq-u-e, *adj*..... Des temps reculés ; vieux ; passé de mode. — *S. m.* Vieux monument ; vieil ouvrage d'art.

ANTIQUER..... An-t-iq-u-er, *ver*..... *Sav.* Imiter en reliure les ornements anciens ; donner un air, un aspect antique.

ANTIQUITÉ..... An-t-iq-u-it-é, *s. f*..... Ensemble des siècles passés ; corps des hommes célèbres du passé. Ancienneté, vieillesse.

ANTIQUAIRE..... An-t-iq-u-aire, *s. m*... Qui s'occupe d'objets d'art, de la science des vieux monuments.—*S. m.* Recueils d'antiques.

ANTIQUAILLE..... An-t-iq-u-aille, *s. f*.... Chose antique ; vieillerie ; tas de vieilles choses de peu de valeur.

ANCRE. Ancr-e..... (AN, *rad. probable d'*ANGLE, AIGU, *etc.* C-G.) Ce qui empêche d'être entraîné ; qui consolide.

ANCRER..... Ancr-er, *ver*..... Jeter l'ancre ; s'établir avec ténacité ; se perpétuer dans une fonction ; affermir ; consolider

ANCRAGE..... Ancr-age, *s. m*..... Lieu propre à jeter l'ancre, à mouiller ; mouillage ; action de jeter l'ancre.

ANCRURE..... Ancr-ure, *s. f*..... Petit pli qui se fait à l'étoffe que l'on tond et qui figure comme la trace d'une ancre.

DÉSANCRER..... Dé-s-ancr-er, *ver*..... *Inus.* Lever l'ancre ; détacher le navire du lieu où il est arrêté.

ANDOUILLE. And-ouill-e..... (AND, *rad. de* VIANDE ; OUILLE, *term. qui exprime amas confus, mêlée, désordre.*)

ANDOUILLER..... And-ouill-er, *s. m*..... Espece de petite corne ou cheville qui vient au bois du cerf, du daim ou du chevreuil.

ANDOUILLETTE..... And-ouill-ette, *s. f*. .. Chair de veau hachée et pressée en forme de petite andouille ; petite andouille.

Digitized by Google

ÂNE, *s. m.* ..... Bête de somme, quadrupède du genre cheval qui a de grandes oreilles et qui brait; baudet.

ANECDOTE, *s. f.* Particularité, trait singulier d'histoire; récit, conte de quelque fait secret ou inédit.

ANGE, *s. m.* ..... Créature purement spirituelle que l'imagination crée sous la figure humaine avec des ailes. Dévote.

ANGLE, *s. m.* .... Coin, degré d'inclinaison formé par la rencontre de deux lignes, de deux plans; lieu serré, étroit.

ANGUILLE, *s. f.* .. Poisson en forme de serpent sans écaille et glissant, dont on enlève aisément la peau; *murène*, Sav.

ÂNE.

Âne ..... Bourrique. Esprit lourd et grossier. Ignorant; stupide. Sorte d'étau, d'outil

ÂNESSE ..... Âne-sse, *s. f.* ..... Femelle de l'âne; bourrique.

ÂNÉE ..... Âne-ée, *s. f.* ..... La charge d'un âne, tout ce que peut porter un âne.

ÂNERIE ..... Âne-rie, *s. f.* ..... Grosse ignorance. Lourde faute commise par ignorance, par bêtise; balourdise; grossièreté.

ÂNIER ..... Âne-ier, *s. m.* ..... Celui qui conduit les ânes, qui en a soin.

ÂNON ..... Âne-on, *s. m.* ..... Petit de l'âne; petit âne.

ÂNONNER ..... Âne-on-ner, *ver.* ..... Lire en bâillant comme les ignorants, comme les ânes; balbutier, parler difficilement.

ÂNONNEMENT ..... Âne-on-ne-ment, *s. m.* .. Tâtonnement, hésitation en lisant ou en parlant.

DOS-D'ÂNE ..... Dos-d'-âne-e, *s. m.* .... Élévation plus longue que large; ouverture en demi-cercle de certains ouvrages.

GUIDE-ÂNE ..... Gu-ide-âne-e, *s. m.* .... Ce qui facilite le travail. Recueil de notes. Outil à percer le fer, à faire les poignées, etc.

PEAU-D'ÂNE ..... Peau-d'-âne-e, *s. m.* .... Conte dont l'héroïne était une fille vêtue d'une peau d'âne; historiette d'enfant.

ASINE ..... Asin-e, *s. f.* ..... Qui vient de l'âne; qui tient de la nature de l'âne; qui en dépend.

ANECDOTE.

ANECDOTE ..... Anecdot-e ..... (A, *non*; ΕΚΔΟΤΟΣ, *livré, publié*. Gr. Etym.) Circonstance, historiette cachée ou peu connue.

ANECDOTIER ..... Anecdot-ier, *s. m.* ..... Faiseur d'anecdotes; qui a l'habitude d'en recueillir ou d'en raconter; qui aime à en faire.

ANECROTIQUE ..... Anecdot-iques, *adj.* .... Relatif aux petites histoires secrètes; qui en contient; qui y ressemble; qui en a la nature.

ANGE.

ANGE ..... Ange ..... Ministre de Dieu. Esprit bienheureux. Femme douce, bonne, charmante. Personne accomplie

ANGÉLIQUE ..... Ang-él-ique, *adj.* ..... De la nature de l'ange; relatif à l'ange, qui en a la perfection. Exquis, achevé; admirable.

ANGÉLIQUEMENT ..... Ang-él-ique-ment, *adv.* D'une manière angélique, accomplie; merveilleusement, parfaitement; comme les anges.

ARCHANGE ..... Arch-ang-e, *s. m.* .... Ange d'un ordre supérieur dans les hiérarchies célestes.

ARCHANGÉLIQUE ..... Arch-ang-él-ique, *adj.* De la nature de l'archange; qui possède cette nature. —*S. m.* Nom de plusieurs plantes.

ANGELOT ..... Ang-el-ot, *s. m.* ..... Sorte de petit fromage gras et en cœur. Monnaie ancienne à figure d'ange avec l'oriflamme

ANGELUS ..... Ang-el-us, *s. m.* ..... Prière qui commence par le mot *Angelus*; son de la cloche qui l'annonce trois fois le jour

ANGLE ..... Ang(ul)-e, *s. m.* ..... (ANG. *rad. d'*ANCRE, AGU. ACIDE, *etc.*) Coude, encoignure.—ANGER. *Inus.* Serrer à la gorge.

ANGINE ..... Ang-in-e, *s. f.* ..... *Sav.* Maladie inflammatoire de l'intérieur de la gorge, des *Amygdales*, du *Pharynx*, etc.

ANGINEUX ..... Ang-in-eux, *adj.* ..... *Sav.* Qui tient, qui a rapport à l'angine; qui ressemble à l'angine; qui en est accompagné.

ANGOISSE ..... Ang-o-iss-e, *s. f.* ..... Peine poignante; détresse; inquiétude douloureuse, sans espoir; grande affliction d'esprit.

ANGOISSEUX ..... Ang-o-iss-eux, *adj.* ..... Affligeant, dur, fâcheux, inquiétant, tourmentant, accablant. (Rancontré dans BEAUZÉE.)

ANGUSTIE ..... Ang-u-st-ie, *s. f.* ..... *Sav.* Resserrement, étranglement du navire. Anxiété maladive.

ANGUSTIE ..... Ang-u-st-i-e, *adj.* ..... *Sav.* Étroit, serré, etranglé; comprimé; peu large, parlant d'un chemin.

ANXIÉTÉ ..... Anx-i-ét-é, *s. f.* ..... Peine, tourment, douleur d'esprit; sollicitude; crainte inquiète; perplexité.

ANGLET ..... Ang-l-et, *s. m.* ..... Petit coin à angle droit qui sépare les pierres de refend ou bossages en maçonnerie.

ANGLEUX ..... Ang-l-eux, *adj.* ..... Attaché, engaîné, fiché dans de petits angles, parlant de la chair des noix.

ANGLOIR ..... Ang-l-oir, *s. m.* ..... Outil qui sert à lever et à dessiner les angles; fausse équerre.

ÉTRANGLER ..... É-tr-ang-l-er, *ver.* ..... Serrer, prendre à la gorge; presser, étouffer; resserrer, borner trop; contrarier; étrécir.

ÉTRANGLEMENT ..... É-tr-ang-l-e-ment, *s. m.* Action d'étrangler, resultat de cette action; contraction; rétrécissement; suffocation.

ÉTRANGLURE ..... E-tr-ang-l-ure, *s. f.* .... Faux pli du drap serré mal à propos.

ÉTRANGUILLON ..... É-tr-ang-u-ill-on, *s. m.* Angine, étranglement inflammatoire qui attaque le bœuf et le cheval.

ÉTRANGLE-CHIEN ..... É-tr-ang-l-e-chien, *s. m.* Sorte de plante rubiacée, *Asperule*, en savant. Autre plante qui est un poison.

ANGULAIRE ..... Ang-ul-aire, *adj.* ..... Qui a un ou plusieurs angles; qui concerne les angles; situé à l'angle.

ANGULAIREMENT ..... Ang-ul-aire-ment, *adv.* En forme d'angle; en angle.

ANGULÉ ..... Ang-ul-é, *adj.* ..... Pourvu, armé d'angles.

INANGULE ..... In-ang-ul-é, *adj.* ..... *Sav.* Sans angle, qui n'a point d'angles.

ANGULEUX ..... Ang-ul-eux, *adj.* ..... Dont la surface est hérissée d'angles; qui présente plusieurs angles. Difficile; dur; inégal.

ACUTANGLE ..... Ac-u-t-ang-le, *adj.* ..... *Sav.* ACUTANGULÉ. ACUTANGULAIRE. À angles aigus; dont les angles sont aigus.

ÉQUIANGLE ..... Équ-i-ang-le, *adj.* ..... *Sav.* Dont les angles sont égaux, en langage de géométrie.

OBTUSANGLE ..... Ob-tu-s-ang-le, *adj.* ..... *Sav.* OBTUSANGULÉ. À angle obtus; qui a un angle plus ouvert qu'un angle droit.

QUADRANGULE ..... Quadr-ang-ul-é, *adj.* .... *Sav.* QUADRANGULAIRE. Qui a, qui renferme quatre angles. Formé par quatre angles.

RÉCIPIANGLE ..... Ré-cip-i-ang-l-e, *s. m.* *Sav.* Instrument à mesurer, à recevoir les angles rentrants et saillants, pour lever un plan.

RECTANGLE ..... Re-ct-ang-l-e, *s. m.* .... Triangle à un angle droit; figure à quatre angles droits. —*Adj.* Qui a des angles droits.

RECTANGULAIRE ..... Re-ct-ang-ul-aire, *adj.* *Sav.* Qui a un ou plusieurs angles droits; qui renferme des angles droits; fait à angles droits.

SEXANGLE ..... Sex-ang-l-e, *adj.* ..... *Sav.* Qui a six angles droits et six côtés correspondants à ces angles droits.

SEXANGULAIRE ..... Sex-ang-ul-aire, *s. m.* .. Poisson à bouche petite au bout d'un long museau presque rond; cheval marin.

TRIANGLE ..... Tr-i-ang-l-e, *s. m.* ..... Figure à trois angles et trois côtés. Constellation du Nord. Instrument de musique en triangle.

TRIANGULAIRE ..... Tr-i-ang-ul-aire, *adj.* .... Qui a trois angles, trois côtes. — *S. m.* Nom de plusieurs muscles. Sorte de lézard.

TRIANGULAIRE ..... Tr-i-ang-ul-aire, *s. m.* .. Poisson-coffre qui est comme enfermé dans une enveloppe osseuse. Espèce de *Cancer*, etc.

TRIANGULATION ..... Tr-i-ang-ul-at-ion, *s. f.* *Sav.* Réduction en triangle pour l'arpentage; opération pour réduire une surface en triangles.

LOSANGE ..... Los-ang-e, *s. m.* ..... (LOXOS, *oblique*. Gr. Étym.) Figure à quatre côtés égaux, à deux angles aigus et deux obtus.

ANGLAIS ..... Ang-l-ais, *s. m.* ..... Habitant un angle, l'angle occidental de l'Europe; citoyen, habitant de l'Angleterre.

ANGLAISE ..... Ang-l-aise, *s. f.* ..... Contredanse d'Angleterre. Habit à la manière anglaise. Ecriture à la manière anglaise.

ANGLICAN ..... Ang-l-i-an, *adj.* ..... Qui a rapport à la religion des Anglais. —*S. m.* Celui qui suit la religion des Anglais.

ANGLICISME ..... Ang-l-ic-isme, *s. m.* ... Locution, diction, tour anglais, imité des Anglais, façon de parler tirée de la langue anglaise.

ANGLETERRE ..... Ang-l-e-terre, *s. f.* .... (*Angle de terre.*) Grande-Bretagne de l'Europe; île, pays qu'habitent les Anglais; Albion.

ANGLOMANE ..... Ang-l-o-man-e, *adj.* .... Qui a la manie d'imiter les Anglais; qui a la passion des choses anglaises; qui les admire.

ANGLOMANIE ..... Ang-l-o-man-ie, *s. f.* .. Manie d'imiter, d'admirer les Anglais; passion outrée des mœurs, des manières des Anglais.

ANGUILLE.

ANGUILLE ..... Ang-u-ill-e ..... (ANG, *serré, étranglé*; ILLE, *petit, mince.*) Ce qui ressemble à une anguille.

ANGUILLADE ..... Ang-u-ill-ade, *s. f.* ..... Coup de peau d'anguille, d'un fouet, ou d'un mouchoir tortillé qui ressemble à l'anguille.

Digitized by Google

ANIS, *s. m.*..... Plante odoriférante et *Ombellifère*, qui porte une graine du même nom, dont on se sert en médecine.

ANNEAU, *s. m.*... Petit cercle d'or, d'argent ou d'autre métal qu'on porte au doigt. Boucle à fixer une chose ; bague.

ANSE, *s. f.*..... Partie saillante de certains vases ou paniers d'ordinaire courbée en arc pour les saisir, les porter.

ANTENNE, *s. f.*.. Pièce de bois, sorte de vergue en avant du navire, allongée et mobile, qui en soutient les voiles.

ANTÉRIEUR, *adj.* Qui est en avant ou devant ; qui précède dans le temps ou dans l'espace ; plus ancien.

ANTIDOTE, *s. m.* Contre-poison ; médicament pour prévenir, combattre l'effet d'un venin, d'une contagion, etc.

ANTRE, *s. m.*.... Caverne, tanière, grotte profonde et obscure ; enfoncement ténébreux dans un rocher.

ANUS, *s. m.*..... Fondement ; ouverture extérieure du corps par laquelle se termine l'intestin appelé *rectum*.

AOÛT, *s. m.*..... Huitième mois de l'année à partir de janvier. Moisson.

APOGÉE, *s m...* (Apo, *loin de* ; gé, *terre*. Gr.) Élévation ; faite, le point le plus élevé. Le plus haut, le dernier degré.

APOSTROPHE, *s. f.* Interpellation de celui qui coupe son discours et s'adresse à un personnage présent ou non.

APÔTRE, *s. m.*... Envoyé, délégué ; voué à la défense, à la prédication d'une doctrine ; successeur du Christ.

APPEL, *s. m*..... Proclamation d'un nom propre pour faire venir. Recours d'un tribunal à un autre. Cartel, défi.

ANGUILLARD..... Ang-u-ill-ard, *s. m*.... Nom de plusieurs poissons, dont la forme rappelle celle de l'anguille ; *Protée, Silure, Gobie.*

ANGUILLIÈRE..... Ang-u-ill-ière, *s. f.*.... Vivier, réservoir d'anguilles ; filet, vanne, piége à prendre des anguilles.

ANGUILLIERS..... Ang-u-ill-ers, *s. m. f.*.. ANGUILLÈRES, ANGUILLIERS. Conduits ; canolures creusées pour écouler les eaux du navire.

ANGUILLES..... Ang-u-ill-es, *s. f.*..... Longues pièces de bois formant une sorte de coulisse où glisse le navire qu'on lance à la mer.

ANGUILLIFORME..... Ang-u-ill-i-forme, *adj*.. Qui a le forme d'une anguille ; fait en anguille ; comme une anguille.

ANIS. Anis ..... Espèce de petites dragées que l'on fait avec la graine d'anis.

ANISER..... Anis-er, *ver*..... Parsemer de graines d'anis ; donner le goût d'anis ; mêler avec un extrait d'anis.

ANISETTE..... Anis-ette, *s. f.*..... Liqueur spiritueuse composée avec la graine d'anis ; essence d'anis.

ANNEAU. An-n-eau..... (AN, *rad. d'*AN, *cercle que décrit le soleil en sa révolution annuelle.*) Bande, zone circulaire,

ANNELÉ..... An-n-el-é, *adj*..... Pourvu d'un cercle, d'un collet en rond ; roulé en anneau ; qui a des anneaux, des bandes.

ANNELER..... An-n-el-er, *ver*..... Arrondir en boucles, en cercles, en anneaux ; friser, arranger les cheveux en anneaux.

ANNELET..... An-n-el-et, *s. m*..... Petit anneau.

ANNELURE..... An-n-el-ure, *s. f.*..... Disposition des cheveux frisés en anneaux ; frisure en boucles, en mèches roulées en rond.

ANNULAIRE..... An-n-ul-aire, *adj*..... Qui ressemble, se rapporte à un anneau ; qui a un anneau ; fait par une série d'anneaux.

ARGANEAU, ORGANEAU. Arg-an-eau, *s. m*..... Boucle de fer qui sert à attacher le câble des vaisseaux.

ANSE. Ans-e ..... Golfe ; petit golfe ; enfoncement de la mer dans les terres de forme à peu près circulaire.

ANSER..... Ans-er, *ver*..... Garnir d'anses ; mettre des anses à un vase, à un ustensile pour s'en servir facilement.

ANSETTE, ANCETTE... Ans-ette, *s. f.*..... Petite anse. Bout de corde terminé par un œil ou une boucle, pour attacher les cordages.

ANSEATIQUE..... Ans-é-at-ique, *adj*..... HANSÉATIQUE. Situé dans l'anse ou golfe d'une mer. Confédéré pour le commerce du Nord.

ANSIÈRE..... Ans-ière, *s. f.*..... Filet propre à jeter dans les baies ou enfoncements de la mer pour pêcher.

ANTENNE. Ant-en-n-e ..... Corne, filet mobile qu'on croit être l'organe principal du tact de quelques insectes.

ANTENNULE, ANTENNOLE Ant-en-n-ul-e, *s. f.*.... *Sav.* Petite antenne ; tentacule, palpe des mâchoires de quelques insectes.

ANTENNULAIRE..... Ant-en-n-ul-aire, *s. m.*.. *Sav.* Polypier à tige très-grêle, rameuse, d'ordinaire en zigzag et à cellules saillantes.

ANTÉRIEUR. Ant-ér-i-eur..... (ANT, ANTÉ, *prep.* Lat. Etym.) (ANT, *rad. d'*ANTENNE, AVANT : A, *prép.* ; *v. har m.*; ANT. *etant.*)

ANTÉRIEUREMENT.... Ant-ér-i-eur-e-ment, *adv.* Précédemment ; auparavant ; plutôt ; tout d'abord ; devant.

ANTÉRIORITÉ..... Ant-ér-i-or-it-é, *s. f.*... Priorité de temps, de date, qualité de ce qui précède, de ce qui devance.

ANTE..... Ant-e, *s. m*..... *Sav.* Pilastre, pilier saillant sur le front d'un mur. Pointe ou volant d'un moulin à vent

ANTESTATURE..... Ant-e-st-at-ure, *s. f*... *Sav.* Retranchement, travail avancé fait en forme de palissades et en sacs de terre.

AOÛT. Août..... (AUGUSTE. *La flatterie donna son nom à ce mois de l'année.*) — MI-AOUT. Le 15 août.

AOÛTER..... Août-er, *ver*..... Mûrir par la chaleur du mois d'août ; acquérir la maturité, l'accélérer.

AOÛTERON..... Août-er-on, *s. m*..... Ouvrier qui travaille à le récolte, à l'août ; celui qui lone ses services pour la moisson.

APOSTROPHE. Apostroph-e..... (APOSTROPHÉ. *je détourne.* Gr.) Trait mortifiant. Signe de retranchement d'une voyelle.

APOSTROPHER..... Apostroph-er, *ver*..... Adresser la parole au milieu du discours à une personne ; interpeller. Offenser, mortifier.

APÔTRE. Apôt-re..... (APOSTOLOS, *envoyé.* Gr.) Partisan ; qui se consacre à le propagation d'une opinion.

APOSTOLAT..... Apostol-at, *s. m*..... Ensemble des faits de la mission d'apôtre ; ministère, fonction d'apôtre ; délégation ; envoi.

APOSTOLISER..... Apostol-i-s-er, *ver*..... Prêcher, endoctriner ; chercher à convertir à une doctrine. Imiter les apôtres.

APOSTOLIQUE..... Apostol-ique, *adj*..... Qui concerne les apôtres, le saint-siége. Convenable, propre à un apôtre ; qui tient de lui.

APOSTOLIQUEMENT.... Apostol-ique-ment, *adv.* D'une manière digne des apôtres, conforme à le doctrine apostolique ; en apôtre.

APOSTOLICITÉ..... Apostol-ic-it-é, *s. f.*.... Conformité avec le doctrine, les mœurs des apôtres. Autorité, caractère des actes du saint-siége.

APPEL. A-p-pel..... (A, *vers*, PEL, *poussée.*) Coup, son d'instrument, signal de réunion ; convocation.

APPEAU..... A-p-peau, *s. m*..... Instrument propre à contrefaire le cri des oiseaux ; oiseau qui attire les autres ; chanterelle.

APPELANT..... A-p-pel-ant, *s. m*..... Qui a recours, qui se pourvoit à un juge, à un tribunal supérieur. Oiseau qui sert d'appeau.

APPELER..... A-p-pel-er, *ver*..... Faire signe de venir, invoquer, dénommer, défier ; citer, inviter ; destiner, recourir.

APPELET..... A-p-pel-et, *s. m*..... Corde garnie d'hameçons pour attirer, attreper le poisson.

APPELLATIF..... A-p-pel-l-at-if, *adj*..... Qui sert à dénommer, à désigner, à distinguer par un nom propre à toute une espèce.

APPELLATION..... A-p-pel-l-at-ion, *s. f*... Dénomination ; action de mander, d'appeler. Recours au juge supérieur ; objet de l'appel.

CONTRE-APPEL..... Contre-a-p-pel, *s. m*... Second appel ; contrôle d'un premier appel qui se fait en recommençant l'appel.

ÉPELER..... É-pel-er, *ver*..... Nommer les lettres de l'ABC ; en assembler les sons pour former des syllabes et les prononcer.

ÉPELLATION..... É-pel-l-at-ion, *s. f*.... Action, art d'épeler ; exercice des enfants qui épèlent en apprenant à lire.

ENTR'APPELER..... Entr'-a-p-pel-er, *ver*... Appeler, s'appeler mutuellement, réciproquement ; s'appeler l'un l'autre.

RAPPEL. R-a-p-pel, *s. m*..... Permission aux exilés de revenir. Chant d'instrument, coup de tambour pour rassembler

RAPPELER..... R-a-p-pel-er, *ver*..... Appeler de nouveau ; battre le rappel. Faire revenir. Rétablir, remettre en place.

REAPPEL..... Ré-a-p-pel, *s. m*..... Appel fait de nouveau ; appel renouvelé ; second appel.

REAPPELER..... Ré-a-p-pel-er, *ver*..... Faire un second appel ; recommencer, renouveler l'appel ; appeler encore une fois.

INTERPELLER..... Inter-pel-l-er, *ver*..... Sommer de dire, inviter officiellement à s'expliquer ; questionner ; prendre à témoin.

Digitized by Google

APPUI, *s. m.* . . . . . Soutien ; point qui supporte ; étai, arc-boutant. Faveur, aide, protection ; secours, assistance ; asile.

ÂPRE, *adj.* . . . . . Rocailleux ; inégal, rude. Piquant et désagréable au goût. Acharné, ardent ; austère. Avide, cupide.

APTE, *adj.* . . . . . Propre à, qui a du goût pour ; habile, convenable à ; capable de.

ARABE, *adj.* . . . . . Dur, âpre au gain ; usurier ; avare. Qui est d'Arabie ; qui concerne les Arabes, l'Arabie.

ARABLE, *adj.* . . . . Labourable ; qui se laboure, qui se cultive à la charrue ; qu'on peut labourer, cultiver.

ARAIGNÉE, *s. f.* . Insecte à plusieurs pattes, sans ailes, qui produit de longs fils dont il tisse une toile où il se suspend.

ARBITRE, *s. m.* . . Juge, expert choisi par les contestants pour terminer un procès ; délégué. Maître absolu ; souverain.

ARBRE, *s. m.* . . . . . Grand végétal garni de branches et de feuilles, etc. Principale pièce d'un mécanisme ; axe ; mât.

ARC, *s. m.* . . . . . Verge de bois ou de métal dont les deux bouts fléchissants tendent une corde pour lancer les traits.

INTERPELLATION. . . . . Inter-pel-l-at-ion, *s. f.*. Sommation de répondre ; réquisition d'un officier public ; interrogation impérative.

INTERPELLATEUR. . . . . Inter-pel-l-at-eur, *s. m.* Qui interpelle ; qui prend à témoin ; qui invite à s'expliquer, qui commande de répondre.

APPUI. . . . . . A-p-pui. . . . . (PU, *rad. probable de* POUVOIR, POSE, POTEAU, POUSSER, POUTRE, *etc.*) Défense ; asile.

APPUYER. . . . . A-p-puy-er, *ver.* . . . . . Soutenir, adosser, poser, peser sur ou contre. Seconder, assister ; défendre ; aider, protéger.

APPUYOIR. . . . . A-p-puy-oir, *s. m.* . . . . Morceau de bois où les ferblantiers appuient les feuilles à souder.

APPUI-MAIN. . . . . A-p-pui-main, *s. m.* . . . Baguette, sorte de canne propre à soutenir la main du peintre qui dirige le pinceau.

ÂPRE. . . . . . Âpre . . . . . Âcre, aigre, amer. Violent. Montueux, difficile, parlant d'un chemin.

ÂPREMENT. . . . . Âpre-ment, *adv.* . . . . . Avec âpreté ; d'une manière âpre, rude ; vertement, aigrement ; sévèrement ; amèrement.

ÂPRETÉ. . . . . Âpre-té, *s. f.* . . . . . Qualité de ce qui est âpre ; inégalité de surface ; rudesse, dureté ; rigueur ; aigreur ; âcreté.

ASPÉRITÉ. . . . . Aspér-it-é, *s. f.* . . . . . Élévation ; ce qui est raboteux ; inégalité ; difficulté ; bizarrerie. Rudesse ; sévérité.

EXASPÉRER. . . . . Ex-asper-er, *ver.* . . . . . Irriter, aigrir au dernier point ; porter aux excès ; rendre âpre, difficultueux. Redoubler.

EXASPÉRATION. . . . . Ex-aspér-at-ion, *s. f.*. . . Action d'exaspérer ; état de ce qui est exaspéré ; colère, aigreur portée au comble.

APTE. . . . . . Apt-e. . . . . Qui est dans les conditions nécessaires pour. (Terme de palais.)

APTITUDE. . . . . Apt-it-ude, *s. f.* . . . . . Convenance, disposition, inclination naturelle ; habileté ; qualité assortie à, talent ; capacité.

ADAPTER. . . . . A-d-apt-er, *ver.* . . . . . Ajuster, accommoder ; préparer, assortir ; approprier ; appliquer ; rapporter à.

ADAPTATION . . . . . A-d-apt-at-ion, *s. f.*. . . . *Peu usité.* Action d'adapter ; appropriation ; ajustement ; application.

COAPTATION. . . . . Co-apt-at-ion, *s. f.* . . . . Rajustement ; action d'adapter, de ressouder les deux bouts d'une fracture, de replacer un os.

INAPTE. . . . . In-apt-e, *adj.* . . . . . Sans disposition naturelle, sans aptitude ; inintelligent, maladroit, inhabile, incapable.

INAPTITUDE. . . . . In-apt-it-ude, *s. f.* . . . . Manque d'aptitude, de disposition acquise ou naturelle ; gaucherie, inhabileté ; incapacité.

ADEPTE. . . . . A-d-ept-e, *adj.* . . . . . Adonné à une science ; initié aux mystères d'une secte, aux secrets d'un art, d'une coterie.

INEPTE. . . . . In-ept-e, *adj.* . . . . . Inhabile, incapable ; sans aptitude ; imbécile, sot, niais, ridicule ; impertinent ; absurde.

INEPTIE. . . . . In-ept-ie, *s. f.* . . . . . Sottise, impertinence ; imbécillité ; niaiserie ; pauvreté d'esprit. Parole, idée, action absurde.

ARABE. . . . . . Arab-e, *s. m.* . . . . . Créancier dur, méchant. Langue des Arabes.

ARABESQUE. . . . . Arab-esque, *adj.* . . . . . Qui tient de l'ornementation arabe ; qui imite la manière des Arabes ; en genre arabe.

ARABESQUE. . . . . Arab-esque, *s. f.* . . . . . Ornement particulier aux Arabes ; treillages, feuillages liés, entrelacés capricieusement.

ARABETTE. . . . . Arab-ette, *s. f.* . . . . . *Sav.* Plante de la famille des *Crucifères*, à fleurs disposées en épi.

ARABIQUE. . . . . Arab-ique, *adj.* . . . . . D'Arabie ; qui vient d'Arabie ; qui est d'Arabie.

ARABISER. . . . . Arab-is-er, *ver.* . . . . . *Sav.* Donner, prendre l'air, le caractère, les particularités arabes. Se terminer comme l'arabe.

ARABISME. . . . . Arab-isme, *s. m.* . . . . . *Sav.* Locution, diction, tour arabe ; manière de dire semblable à celle des Arabes.

ARABLE. . . . . . Ar-able. . . . . *Sav.* (R. *rad. probable de* RAIE, RIVE, RATEAU, RÉGIR, *etc.*) (ARABE, *labourer*. Lat. Étym.)

ARER. . . . . Ar-er, *ver.* . . . . . *Inus.* Tracer un sillon ; chasser sur ses ancres, parlant d'un vaisseau. Labourer.

ARAIRE. . . . . Ar-aire, *s. f.* . . . . . Espèce de charrue sans avant-train qu'on emploie d'ordinaire dans les terrains légers.

ARATOIRE. . . . . Ar-at-oire, *adj.* . . . . . Qui a rapport au labourage ; qui sert, qui tient à l'agriculture, qui y est propre.

ARATRIFORME. . . . . Ar-at-ri-forme, *adj.* . . . *Sav.* En forme de charrue ; qui ressemble à une charrue ; qui est fait comme cet instrument.

ARAIGNÉE. . . . . . Araign-ée. . . . . Insecte qui tisse et étend des filets pour prendre les mouches, etc. Conduit de mine, etc.

ARAIGNEUX. . . . . Araign-eux, *adj.* . . . . . *Sav.* Semblable à la toile d'araignée, parlant d'une bourre particulière.

ARANEUX. . . . . Aran-é-eux, *adj.* . . . . . *Sav.* Couvert, plein de toiles d'araignée.

ARANÉIDE. . . . . Aran-é-ide, *s. f.* . . . . . *Sav.* ARACHNIDE, ARACHNIDE FILEUSE. Araignée ; insecte de l'ordre des araignées.

ARBITRE. . . . . . Arbitr-e. . . . . LIBRE ARBITRE. Liberté d'agir ; faculté de pouvoir agir, de prendre une détermination.

ARBITRER. . . . . Arbitr-er, *ver.* . . . . . Estimer, apprécier, liquider ; juger, terminer un différend en qualité d'arbitre.

ARBITRAGE. . . . . Arbitr-age, *s. m.* . . . . . Jugement d'arbitre ; estimation ; appréciation des différences entre les valeurs étrangères.

ARBITRAL. . . . . Arbitr-al, *adj.* . . . . . Fait, jugé, prononcé par arbitres ; qui vient des arbitres ; qui concerne les arbitres.

ARBITRALEMENT. . . . . Arbitr-al-e-ment, *adv.*. Par arbitre, par décision arbitrale ; selon les règles usitées entre arbitres.

ARBITRATEUR. . . . . Arbitr-at-eur, *s. m.* . . . *Sav.* Arbitre, amiable compositeur dispensé de s'assujettir aux prescriptions des lois.

ARBITRATION. . . . . Arbitr-at-ion, *s. f.* . . . . *Sav.* Estimation, évaluation générale en gros et sans détail.

SURARBITRE. . . . . Sur-arbitr-e, *s. m.* . . . . Arbitre choisi pour vider le partage d'opinion d'autres arbitres ; tiers-arbitre.

ARBITRAIRE. . . . . Arbitr-aire, *adj.* . . . . . Volontaire, qui dépend de la volonté seule ; indépendant, sans contrôle, sans frein ; despote.

ARBITRAIREMENT. . . . . Arbitr-aire-ment, *adv.*. D'une façon arbitraire, sans loi, sans suivre de règles ; à fantaisie ; au choix ; en souverain.

ARBRE. . . . . . Arbr-e. . . . . Plante ligneuse qui a un tronc élevé et qui dure plusieurs années. Ce qui figure un arbre.

ARBRET. . . . . Arbr-et, *s. m.* . . . . . Petit arbre garni de glauds pour prendre les oiseaux.

ARBUSTE. . . . . Arb-u-ste, *s. m.* . . . . . Petit arbrisseau dont les branches ne naissent pas de boutons formés l'année précédente.

ARBRISSEAU. . . . . Arb-r-iss-eau, *s. m.* . . . Petit arbre, plante ligneuse qui n'a que peu d'élévation relativement aux grands arbres.

SOUS-ARBRISSEAU. . . . . Sous-arb-r-iss-eau, *s. m.* Plante ligneuse dont les branches ne naissent jamais de boutons formés l'année précédente.

ENARBRER. . . . . En-arb-r-er, *ver.* . . . . . *Sav.* Fixer une roue sur l'arbre qui forme le pivot, la tige, l'axe d'une machine.

ARBORER. . . . . Arb-or-er, *ver.* . . . . . Planter comme sur un arbre ; dresser, ériger, élever sur le mât. Prendre parti, adopter.

ARBORISTE. . . . . Arb-or-iste, *s. m.* . . . . . *Peu usité.* Qui cultive les arbres ; marchand d'arbres ; pépiniériste.

DÉSARBORER. . . . . Dé-s-arb-or-er, *ver.* . . . . Enlever, ôter, abattre le pavillon, le mât, le drapeau arboré ; arracher la cocarde.

ARBORISE. . . . . Arb-or-is-é, *adj.* . . . . . Qui représente des arbres, qui étale des dessins, des figures d'arbres, de racines, etc.

ARBORISATION. . . . . Arb-or-is-at-ion, *s. f.*. . . Dessin, image d'arbres, de rameaux, de feuillages ou buissons ramifiés sur des pierres.

ARC. . . . . . Arc. . . . . Ce qui est courbé comme la verge tendue par une corde. Portion de cercle. Voûte, cintre.

ARCADE. . . . . Arc-ade, *s. f.* . . . . . Ouverture en arc, en demi-cintre ; arche ; voûte ; courbure en demi-cercle ; ce qui forme l'arc.

Digitized by Google

ARCHITECTE, *s. m.* Qui exerce, pratique l'art de bâtir; artiste qui compose, proportionne, décore les monuments.
ARDEUR, *s. f.*.... Chaleur vive; vivacité, empressement extrême; activité. Passion brûlante. Chaleur âcre, fiévreuse.
ARDOISE, *s. f.*... Mélange terreux, dur, en forme de pierre bleuâtre divisée en feuilles minces, pour couvrir les toits.
ARDU, *adj*..... Difficile, épineux, escarpé; inaccessible; malaisé; extrêmement roide; coupé à pic.
ARE, *s. m*..... Nouvelle mesure de surface qui sert à arpenter les terrains et qui est égale à cent mètres carrés.

ARCASSE..... Arc-asse, *s. f*..... *Sav.* Côtes en arc que forme l'arrière du vaisseau; culasse d'un navire. Moufle de poulie.
ARCEAU..... Arc-eau, *s. m* ..... Courbure du cintre parfait d'une voûte; ornement en arc ou demi-cercle ou en trèfle, etc.
ARCHE..... Arch-e, *s. f*..... Voûte d'un pont; largeur de l'arc d'un pont entre les piles; coffre en voûte. Navire de Noé.
ARCHIPOMPE..... Arch-i-pompe, *s. f*.... Retranchement, coffre en planches pour garantir les pompes du navire à fond de cale.
ARCHIVOLTE..... Arch-i-vol-te, *s. f*.... Bandeau roulé autour d'une arcade en plein cintre qui vient finir sur les impostes. (Archit.)
ARCHIVES..... Arch-iv-es, *s. f*..... Collection de titres, minutes, documents, pièces, etc. Voûte propre à placer des titres.
ARCHIVISTE..... Arch-iv-iste, *s. m*..... Chargé de garder les archives et d'y mettre de l'ordre; dépositaire des chartes, actes, etc.
ARCHURES..... Arch-ures, *s. f*..... Pièces plantées devant les meules d'un moulin. (Terme de charpente et de menuiserie.)
ARGUIÈRES..... Arc-ui-ières, *s. f*..... Pièces de bois entrées et tournantes dont on construit les bateaux.
ARÇON..... Arç-on, *s. m*..... Petit arc qui soutient la selle du cheval. Archet à battre la bourre. Nom de divers outils.
ARÇONNER..... Arç-on-n-er, *ver*..... Battre, préparer, diviser, carder avec l'arçon la laine, les bourres, feutres, etc. Tourmenter.
ARÇONNEUR..... Arç-on-n-eur, *s. m*.... Ouvrier qui arçonne, qui bat, prépare, dilate la laine, les bourres, etc., avec l'archet.
DÉSARÇONNER..... Dé-s-arç-on-n-er, *ver*... Faire tomber de l'arçon de la selle; abattre. Confondre, déconcerter, troubler, interloquer.
CAPARAÇON. *V. Cap*... Cap-araç-on, *s. m*.... Cape, sorte de couverture pour couvrir le cheval et l'arçon de la selle.
CAPARAÇONNER..... Cap-araç-on-n-er, *ver*... Mettre la cape, la couverture sur l'arçon d'un cheval; enharnacher; couvrir du caparaçon.
ARCHET..... Arch-et, *s. m*..... Petit archet pour tendre la corde d'un tourneur. Perche qui tend un filet.
ARCHER..... Arch-er, *s. m*..... Soldat armé d'arc; tireur d'arc. Agent de police, de justice; alguazil; garde, satellite; sbire.
FRANC-ARCHER..... Franc-arch-er, *s. m*.... Soldat armé d'arc de la milice de Charles VII. — ARCHEROT. *Inus.* Petit archer; Cupidon.
ARCTIER..... Arc-t-ier, *s. m*..... *Inus.* Marchand, fabricant d'arcs; qui fait ou vend des arcs.
ARQUER..... Arq-u-er, *ver*..... Courber en arc; fléchir; se courber; plier; se voiler, gonfler, déjeter, parlant des planches.
ARQUET..... Arq-u-et, *s. m*..... Fil de fer qui forme une sorte de ressort, en langage de manufacture.
ARQUEBUSE. *V. Buse*... Arq-u-e-bus-e, *s. f*.... Ancienne arme à feu et à rouet; fusil primitif. Lieu ou s'assemblent les arquebusiers.
ARQUEBUSER..... Arq-u-e-bus-er, *ver*.... Tirer à coups d'arquebuse; fusiler; tuer à coups de mousquet ou d'arquebuse.
ARQUEBUSERIE..... Arq-u-e-bus-er-ie, *s. f*.. Art de fabriquer les arquebuses; commerce, fabrique d'armes à feu; magasin de fusils.
ARQUEBUSIER..... Arq-u-e-bus-ier, *s. m*.. Soldat armé d'arquebuse. Ouvrier armurier. Fabricant, marchand d'armes à feu, armurier.
ARQUEBUSADE..... Arq-u-e-bus-ade, *s. f*.... Coup d'arquebuse, coup de fusil; blessure d'arme à feu. (Eau d'arquebusade.)
ARC-BOUTER..... Arc-bout-er, *ver*..... Placer un arc-boutant, un étai pour soutenir une voûte; appuyer, étançonner; supporter.
ARC-BOUTANT..... Arc-bout-ant, *s. m*.... Pilier en demi-arc qui soutient une voûte; appui; support; jambe de force. Âme d'un parti.
ARC-DOUBLEAU..... Arc-doubl-eau, *s. m*.... *Sav.* Arcade en saillie sur la doublure, sur le creux d'une voûte qu'elle soutient.
ARC-RAMPANT..... Arc-ramp-ant, *s. m*.... Ligne courbe dont les impostes ou extrémités ne sont pas de niveau.
ARBALÈTE..... Ar-bal (*jet*)-ét-e, *s. f*... Arc en acier monté sur une sorte de fusil pour lancer, par un ressort, pierres, flèches, etc.
ARBALÉTRIER..... Ar(*arc*)-bal-étr-ier, *s. m*. Soldat armé d'arbalète. Arbre de la charpente qui soutient une toiture.
ARBALÉTRILLE..... Ar-bal-étr-ille, *s. f*.... *Sav.* Instrument en arbalète, qui sert à mesurer sur mer la hauteur des astres.
ARC-EN-CIEL..... Arc-en-ciel, *s. m*..... Arc de plusieurs couleurs, formé dans l'air par la réfraction du soleil à travers la pluie.
ARC-EN-QUEUE..... Arc-en-queue, *s. m*.... Oiseau qui porte comme un arc peint sur la queue.
ARC-EN-TERRE..... Arc-en-terre, *s. m*.... Arc lumineux formé sur terre par la réfraction du soleil à travers la pluie ou la rosée.
ARCTITUDE..... Arc-tit-ude, *s. f*..... *Sav.* Étranglement, comme serait celui formé par la tension d'un arc.
CONTRACTATION..... Con-arc-t-at-ion, *s. f*.... *Sav.* Rétrécissement, resserrement comme celui que causerait la tension d'un arc.
ARCHITECTE..... Architect-e..... (ARCHÉ, *commandement*; TEKTÔN, *ouvrier*. Gr.) Qui fait exécuter les plans d'un édifice.
ARCHITECTURE..... Architect-ur-e, *s. f*.... Art de concevoir, construire, disposer, orner un édifice; ordonnance d'un bâtiment.
ARCHITECTURAL..... Architect-ur-al, *adj*... *Sav.* Relatif à l'architecture; propre à l'art, à la science de l'architecte, qui y a rapport.
ARCHITECTONIQUE.... Architect-on-ique, *adj*.. *Sav.* Qui donne un caractère régulier, convenable, architectural, relatif à l'art de construire.
ARCHITECTONOGRAPHE. *s. m*..... *Sav.* Qui a le talent, l'art de décrire les édifices, les bâtiments; qui s'en occupe.
ARCHITECTONOGRAPHIE. *s. f*..... *Sav.* Description, histoire des bâtiments, des édifices; art de les décrire.
ARDEUR..... Ard-eur..... (AR, *rad. d'*ARDEUR, *sans valeur active aujourd'hui, a dû signifier* FEU.) Feu de l'esprit.
ARDER..... Ard-er, *ver*..... *Inus.* Brûler; être en flammes. (Le feu Saint-Antoine vous arde!)
ARDENT..... Ard-ent, *adj*..... Brûlant; échauffant, allumé; qui enflamme. Avide; vif, passionné, empressé; actif. Fougueux.
ARDEMMENT..... Ard-em-ment, *adv*.... Avec ardeur, véhémence, emportement, transport; passionnément; activement; violemment.
ARIDE..... Ar-id-e, *adj*..... Sans humidité, sec; stérile; desséché, tari, sans végétation. Maigre; ingrat à traiter (sujet).
ARIDITÉ..... Arid-it-é, *s. f*..... Sécheresse, stérilité constante; desséchement. Insensibilité; vide du cœur, de l'esprit.
ARIDURE..... Ar-id-ure, *s. f*..... *Inus. Sav.* Desséchement d'un membre, maigreur extrême.
DESSICCATION..... Dé-s-ic-at-ion, *s. f*.... *Sav.* Dessiccation, exsiccation des médicaments qu'on veut réduire en poudre.
HERBE-ARDENT..... Herb-ar-d-ent, *s. m*.... Plante de la famille des *Cucurbitacées* à grosses racines, à feuilles munies de rudes.
TÊTE-ARDE..... Tête-ar-de, *s. f*..... Amarante, plante ou fleur d'automne d'un rouge pourpre velouté.
ARDOISE. Ard-oi-s-e..... (AR, *rad. probable d'*ARDEUR, *etc*)
ARDOISE..... Ard-oi-s-é, *adj*..... Qui tire sur l'ardoise, sur la couleur d'ardoise; qui imite l'ardoise; qui en a la forme
ARDOISIÈRE..... Ard-oi-s-ière, *s. f*..... Carrière d'où l'on tire de l'ardoise.
ARDU..... Ard-u..... On l'on n'a d'accès qu'à grand peine; qu'on n'obtient qu'à la sueur de son front.
ARDUITÉ..... Ard-u-it-é, *s. f*..... *Sav.* Difficulté. Ce qui est ardu, épineux; chose peu accessible; chose de rude abord.
ARDILLON..... Ard-ill-on, *s. m*..... Petite épine, dard; pointe qui joue dans le milieu d'une boucle et sert à arrêter la courroie.
ARE..... Ar-e..... (AR, *rad. d'*AIRE, *surface*. Etym.) Étendue d'environ vingt-six toises carrées.
ARAGE..... Ar-age, *s. m*..... *Sav.* Mesurage; manière de mesurer les terres par ares; calcul du nombre d'ares d'une terre.
CENTIARE..... Cent-i-are, *s. m*..... Centième partie d'un are; un mètre carré, un peu moins de neuf pieds et demi carrés.
DECIARE..... Dec(*dix*)-i-are, *s. m*.... Dixième partie d'un are: dix mètres carrés; un peu moins de deux toises six pieds carrés.

Digitized by Google

ARÈNE, *s. f.*..... Gravier fin, sable, poussière. Emplacement, champ sablé du combat dans les amphithéâtres; cirque.

ARÉOPAGE, *s. m.* Tribunal d'Athènes, célèbre par sa sagesse. Assemblée de juges, de magistrats, d'hommes d'État.

ARGENT, *s. m.*.... Métal blanc, brillant, ductile, le plus précieux après l'or et le platine; monnaie d'argent. Richesse.

ARGILE, *s. f.*..... Glaise; terre grasse et molle

ARGUER, *ver*..... Accuser, reprendre, contredire; incriminer, blâmer; pointiller, trouver à redire. Prouver.

ARISTOCRATE *s. m.* Partisan du règne des privilégiés, des grands; qui a les penchants, les manières d'un dominateur.

ARITHMÉTIQUE, *s. f.* Science des nombres, des règles du calcul, des combinaisons des nombres; art de calculer.

ARLEQUIN, *s. m.* Personnage de la comédie italienne dont l'habit est formé d'une foule de pièces de diverses couleurs.

ARME, *s. f.*..... Instrument d'attaque ou de défense; ce qui protége, blesse. — ARMES. Exploit, profession militaire.

HECTARE..... Hect-ar-e, *s. m*..... *Sav.* Cent ares, ou dix mille mètres carrés; près de deux grands arpents.

MYRIARE..... Myr-i-are, *s. m*..... *Sav.* Dix mille ares, environ cent soixante-neuf arpents.

ARÈNE. Arèn-e ..... (AR, *rad. probable d'*ARDEUR, ARDOISE, *etc.*). — ARÈNES. Amphithéâtre romain. Carrière.

ARENER..... Arén-er, *ver*..... *Sav.* S'affaisser dans le sable; ensabler; baisser; tomber sous son poids.

ARENEUX..... Arén-eux, *adj*..... *Sav.* Sablonneux; plein de gravier fin; couvert de sable.

ARENATION..... Aréna-si-on, *s. f*..... *Sav.* Bain de sable chaud qu'on recommande contre certaines maladies.

ARENIFORME..... Aréni-i-forme, *adj*..... *Sav.* Qui ressemble au sable, qui en a l'aspect; en forme de sable.

ARGENT. Argent ..... (ARGUROS. Gr. Etym.)

ARGUE..... Arg-u-e, *s. f*..... Machine à dégrossir l'or, l'argent, le cuivre, etc. Bureau, dépôt des tireurs d'or.

ARGENTER..... Argent-er, *ver*..... Couvrir de feuilles d'argent; plaquer, enrichir d'argent; en donner l'éclat et la blancheur.

ARGENTEUR..... Argent-eur, *s. m*..... Ouvrier qui argente, qui fixe l'argent sur les métaux ou sur d'autres matières.

ARGENTERIE..... Argent-er-ie, *s. f*..... Vaisselle, meubles, ustensiles d'argent; l'ensemble des objets qu'on possède en argent.

ARGENTEUX..... Argent-eux, *adj*..... Pécunieux, qui a beaucoup d'argent; accommodé, riche en argent; cossu; cossu d'argent.

ARGENTIER..... Argent-ier, *s. m*..... Distributeur d'argent; chargé des distributions d'argent; qui garde l'argenterie; trésorier.

ARGENTIFIQUE..... Argent-i-f-ique, *adj*... Qui change en argent; qui produit de l'argent; qui a la propriété de convertir en argent.

ARGENTIN..... Argent-in, *adj*..... Qui tient de la couleur, du son, de l'éclat ou de quelque qualité de l'argent; qui l'imite.

ARGENTINE..... Argent-in-e, *s. f*..... Plante *Rosacée*, qui a le dessous de la feuille d'un blanc luisant et argenté. Sorte de poisson

ARGENTURE..... Argent-ure, *s. f*..... Action, art de plaquer l'argent sur métaux; argent en feuille mince appliqué sur une surface.

DESARGENTER..... Dés-a-argent-er, *ver*.... Enlever, ôter l'argent d'une chose argentée. Dégarnir d'argent comptant.

VIF-ARGENT..... Vif-argent, *s. m*..... Métal qu'on prendrait pour de l'argent liquide; mercure.

ARGILE. Arg-il-e ..... Mélange siliceux et terreux formant, quand il est humecté, une pâte propre à être modelée.

ARGILEUX..... Arg-il-eux, *adj*..... Qui tient de la nature de l'argile; formé d'argile, plein d'argile.

ARGUER. Arg-u-er..... (ARGUERE. Lat. Ét.) Conclure de; tirer des conséquences; déduire; exciper d'un fait, etc.

RÉDARGUER..... Réd-arg-u-er, *ver*..... *Sav.* Reprendre, réprimander; récriminer de son côté; répliquer; répondre à un argument.

ARGUMENT..... Arg-u-ment, *s. m*..... Déduction raisonnée; raisonnement. Indice, preuve, conjecture. Titre, sommaire d'un livre

ARGUMENTER..... Arg-u-ment-er, *ver*.... Conclure, soutenir un raisonnement, une proposition; déduire ses raisons; exposer ses preuves.

ARGUMENTANT..... Arg-u-ment-ant, *part*.. Qui argumente, qui soutient en public une série de propositions; qui soutient thèse.

ARGUMENTATEUR.... Arg-u-ment-at-eur, *s. m.* Qui se plaît, qui cherche à argumenter, à disputer en forme; chicaneur; disputailleur.

ARGUMENTATION.... Arg-u-ment-at-ion, *s. f.*. Art d'argumenter; action, pratique, exercice de cet art; discussion. Manière de discuter.

ARGUTIE..... Arg-u-t-ie, *s. f*..... Vaine subtilité, raisonnement pointilleux; pensée fine, pointe d'esprit; chicane; sophisme.

ARGUTIEUX..... Arg-u-t-eux, *adj*..... Qui renferme des arguties; qui les aime; finaud; pointilleux; sophiste. VAR.: petit; étriqué.

ARISTOCRATE. Aristocrat-e, *adj.*, *s*.... (ARISTOS, *meilleur*; KRATOS, *force, puissance*. Gr.) Le meilleur, le plus riche.

ARISTOCRATIE..... Aristocrat-ie, *s. f*..... Gouvernement, domination des seigneurs, des riches, des privilégiés; classe de privilégiés.

ARISTOCRATIQUE.... Aristocrat-ique, *adj*.... De la nature de l'aristocratie; qui en vient; qui y a rapport, qui y appartient; qui en a le genre

ARISTOCRATIQUEMENT. Aristocrat-ique-m[t], *adv.* A la manière des aristocrates; selon leur principe, leur génie, leur habitude, leur nature.

ARISTARQUE..... Arist-arque, *s. m*..... *Sav.* Censeur, critique; qui se mêle de morigéner, de donner des leçons, de semoncer.

ARITHMÉTIQUE. Arithm-ét-iqu-e, *adj.*.. (ARITHMOS, *nombre*. Gr.) Fondé sur les règles des calculs, sur les combinaisons des nombres

ARITHMÉTICIEN..... Arithm-ét-ic-ien, *s. m.* Qui sait, qui enseigne l'arithmétique; versé dans la science des nombres.

ARITHMÉTIQUEMENT... Arithm-ét-iqu-e-m[t], *adv.* D'une manière arithmétique; selon les règles de l'arithmétique.

ARLEQUIN. Arlequin ..... Baladin, bateleur; charlatan qui joue les sentiments divers par intérêt. Sorte de *Coléor*.

ARLEQUINADE..... Arlequin-ade, *s. f*..... Bouffonnerie, charge, jeu, parole, farce d'arlequin. Pièces où joue un arlequin. Bateiage

ARLEQUINE..... Arlequin-e, *s. f*..... Danse de caractère propre à l'arlequin; la femme d'arlequin.

ARME. Arm-e..... Corps dans l'armée distingué par des armes particulières. — LES ARMES. Art de l'escrime.

ARMER..... Arm-er, *ver*..... Fournir d'armes. Lever des troupes; soulever. Prémunir, Greer, équiper un navire, une flotte

ARMET..... Arm-et, *s. m*..... Armure de tête; salade; casque des anciens chevaliers. Ce qui sert à amarrer le navire.

ARMÉE..... Arm-ée, *s. f*..... Troupes de toutes armes sous les ordres d'un général; ensemble des forces militaires d'un État.

ARMEMENT..... Arm-e-ment, *s. m*..... Levée de troupes; ensemble de ce qui sert à les armer. Gréement, équipement d'un navire.

ARMURE..... Arm-ur-e, *s. f*..... Arme défensive; equipement militaire. Ferrure d'une machine. Ce qui défend, lie, fortifie

ARMURIER..... Arm-ur-ier, *s. m*..... Fabricant, marchand de toutes sortes d'armes. Qui entretient les agrès du navire.

ARMISTICE..... Arm-i-st-ice, *s. m*..... Trêve fort courte; suspension d'armes momentanée.

ALARME..... A-l-arm-e, *s. f*..... Cri, signal, appel aux armes; émotion d'un camp; agitation à l'avis d'un péril. Effroi, peur.

ALARMER..... A-l-arm-er, *ver*..... Causer de vives inquiétudes; effrayer, épouvanter; donner, répandre l'alarme; émouvoir.

ALARMANT..... A-l-arm-ant, *adj*..... Qui jette l'alarme; qui saisit, émeut, effraye. Inquiétant; qui agite, qui fait trembler.

ALARMISTE..... A-l-arm-iste, *s. m*..... Qui répand de fausses craintes; qui désespère, épouvante à dessein par de sinistres nouvelles.

DÉSARMER..... Dé-s-arm-er, *ver*..... Interdire, ôter, poser les armes; soumettre, licencier l'armée. Degréer. Calmer, modérer.

DÉSARMEMENT..... Dé-s-arm-e-ment, *s. m.* L'action de desarmer; licenciement des troupes. Enlèvement, spoliation violente des armes.

INERME..... In-erm-e, *adj*..... *Sav.* Qui est sans arme, sans épine ni aiguillon; désarmé, inoffensif.

FAUSSE-ALARME..... Fau-se-a-l-arm-e, *s. f.*. Alarme donnée ou prise sans cause, sans sujet; épouvante soudaine née de faux bruits.

GENDARME..... Gen-d-arm-e, *s. m*..... Homme d'armes; cavalier; gens de guerre. Tache, bluette d'un diamant.

GENDARMERIE..... Gen-d-arm-ar-ie, *s. f*... Corps de gens d'armes chargés de veiller à la sûreté intérieure; caserne, dépôt des gendarmes.

Digitized by Google

ARMET, *s. m.* . . . . Ancre et amarre d'un bâtiment en rade au Levant.
ARÔME, *s. m.* . . . . Principe odorant ; émanation subtile des corps odorants ; odeur suave, parfum.
ARPENT, *s. m.* . . . . Étendue de terre de cinquante et un ares carrés de surface.
ARRHES, *s. f.* . . . . Gage donné par l'un des contractants et que perd celui qui n'exécute pas la convention.
ARRIMER, *ver.* . . . Arranger avec ordre et solidité la cargaison d'un vaisseau.
ARSENAL, *s. m.* . . . Magasin, fabrique, dépôt d'armes d'une nation ; approvisionnement maritime.
ARSENIC, *s. m.* . . . Métal qui, au feu, se change en fumée exhalant l'odeur d'ail ; poison.
ART, *s. m.* . . . . . Recherche, invention, recueil des diverses expressions de l'âme et de la vie.

GENDARMER. . . . . Gen-d'-arm-er, *ver.* . . . . S'emporter, se monter la tête mal à propos; se cabrer ; prendre feu.
GENDARMEUX. . . . . Gen-d'-arm-eux , *adj.* . . . *Sav.* Qui a des taches, en parlant des diamants.
ARMET. Arm-et. *Sav.*
ARRECH. ARMET. . . . . Arm-ech, *s. m.* . . . . . *Sav.* Ancre, câbles, grelins, etc., concourant à amarrer les vaisseaux en rade.
ARMER. . . . . Arm-ér, *s. m.* . . . . . *Sav.* Travail et moyens employés pour amarrer en rade.
ARMER. . . . . Arm-ér-er, *ver.* . . . . . *Sav.* Travailler à amarrer.
ARMATEUR. . . . . Arm-at-eur, *s. m.* . . . . . Négociant qui équipe un vaisseau pour la course ou le commerce.
ARMATURE. . . . . Arm-at-ure, *s. f.* . . . . . Assemblage de barres ou liens de métal pour mécanique, sculpture, etc.
ARMOGAN. . . . . Arm-og-an, *s. m.* . . . . . *Sav.* Temps propre à la navigation.
ARMOIRE. . . . . Arm-oir-e, *s. f.* . . . . . (D'Armer. C-G.) Meuble avec assemblage de portes, tablettes, tiroirs.
ARMOIRIES. . . . . Arm-oir-ies, *s. f.* . . . . . Armes, barres, liens, signes héraldiques peints sur l'écu d'un seigneur, baron, comte, etc.
ARMORIAL. . . . . Arm-or-ial, *s. m.* . . . . . Livre concernant la noblesse et les armoiries d'un royaume ou d'une province.
ARMORIER. . . . . Arm-or-i-er, *ver.* . . . . . Peindre, graver, appliquer les armoiries.
ARMORISTE. . . . . Arm-or-iste, *s. m.* . . . . . *Sav.* Qui fait des armoiries; professeur, écrivain de blason.
ARÔME. Atom-e . . . . . (Arôma. *parfum.* Gr.) Bantue ; senteur ; encens.
AROMATE. . . . . Arom-at-e, *s. m.* . . . . . Corps odorant; substance dont on tire le parfum; bonne odeur.
AROMATIQUE. . . . . Arom-at-ique, *adj.* . . . . Qui a l'odeur des aromates; qui sent bon; qui parfume l'air.
AROMATISER. . . . . Arom-at-is-er, *ver.* . . . . Mêler des aromates a la substance ou a la chose qu'on veut parfumer.
AROMATISATION. . . . . Arom-at-is-at-ion, *s. f.* . L'action d'aromatiser, de mêler l'aromate à des substances.
ONGLE-AROMATIQUE. . . *s. m.* . . . . . Membrane qui forme une coquille et qui est aromatisée.
ARPENT. Arpent . . . . . Mesure ancienne de cent perches carrées.
ARPENTER. . . . . Arpent-er, *ver.* . . . . . Mesurer combien d'arpents ou parts d'arpent contient no terrain. Aller à grands pas
ARPENTEUR . . . . . Arpent-eur, *s. m.* . . . . . Qui fait métier d'arpenter; qui mesure la quantité d'arpents d'un terrain.
ARPENTAGE. . . . . Arpent-age, *s. m.* . . . . . Action d'arpenter; art de mesurer en arpents la surface d'un champ, d'en dresser le plan
RÉARPENTER. . . . . Ré-arpent-er, *ver.* . . . . . Arpenter, mesurer de nouveau; recommencer l'arpentage d'un champ.
RÉARPENTAGE. . . . . Ré-arpent-age, *s. m.* . . . . L'action de recommencer l'arpentage, de réarpenter.
ARRHES. Arrh-es.
ARRHER. . . . . Arrh-er, *ver.* . . . . . Rendre une convention verbale irrévocable en donnant des arrhes; s'assurer d'avance.
ARRHEMENT. . . . . Arrh-e-ment, *s. m.* . . . . . *Inus.* Achat des grains sur racines. Action d'arrher, de retenir d'avance ; gage.
ACCAPARER. *V. Cap.* . . A-c-cap-ar-er, *ver.* . . . . (*Arrher en masse.*) Acheter pour faire élever les prix des marchandises ; amasser, accumuler
ACCAPAREUR. . . . . A-c-cap-ar-eur, *s. m.* . . . . Qui achete ou arrhe les denrées en masse pour les vendre plus cher.
ACCAPAREMENT. . . . . A-c-cap-ar-e-ment, *s. m.* . Achat considérable, arrhement de denrées pour se rendre maître des prix.
ARRIMER. Arrim-er . . . . . *Sav. V. Armer* et *Mer.*
ARRIMEUR. . . . . Arrim-eur, *s. m.* . . . . . *Sav.* Officier qui arrange la cargaison.
ARRIMAGE. . . . . Arrim-age, *s. m.* . . . . . *Sav.* Action d'arrimer, effet de cette action ; ordre, disposition d'un chargement de navire.
DÉSARRIMER. . . . . Dé-s-arrim-er, *ver.* . . . . . *Sav.* Changer l'arrimage, l'arrangement d'un chargement, d'une cargaison.
ARSENIC. Arsen-ic . . . . . (Arsên, *homme*; nikaô, *je tue.* Gr. étym.)
ARSENICAL. . . . . Arsen-ic-al, *adj.* . . . . . *Sav.* Qui renferme de l'arsenic; qui a les propriétés de l'arsenic.
ARSENIEUX . . . . . Arsén-i-eux, *adj.* . . . . . *Sav.* Qui renferme un peu d'arsenic ; composé avec la moindre proportion d'acide d'arsenic
ARSENIQUE. . . . . Arsén-ique, *adj.* . . . . . *Sav.* Composé d'acide d'arsenic et d'oxygène; relatif à l'arsenic.
ARSENIÉ. . . . . Arsén-i-é, *adj.* . . . . . *Sav.* Combiné avec l'arsenic ; rempli d'arsenic.
ARSENITE. . . . . Arsen-ite, *s. m.* . . . . . *Sav.* Combinaison d'acide d'arsenic en moindre proportion avec les terres, les métaux, etc.
ARSENIATE. . . . . Arsen-i-ate, *s. m.* . . . . . *Sav.* Sel formé par la combinaison de différentes bases et de l'acide arsénique.
ARSENIATÉ. . . . . Arsén-i-at-é, *adj.* . . . . . *Sav.* Combiné avec l'acide arsénique.
ART. Art. . . . . Travail de l'homme ; habileté; habitude de faire; industrie; science des règles.
ARTIALISER. . . . . Art-i-al-is-er, *ver.* . . . . . Soumettre aux règles de l'art ; former selon l'art. (Mot de Montaigne.)
ARTIEN . . . . . Art-ien, *s. m.* . . . . . *Sav. Inus.* Qui a fini ses humanités et qui entre en philosophie.
ARTIFICE. . . . . Art-i-f-ice, *s. m.* . . . . . Dessin, image tracés en feu. Pur effet de l'art ; adresse ; subtilité; déguisement, ruse.
ARTIFICIEL. . . . . Art-i-f-ic-i-el, *adj.* . . . . . Qui n'est pas naturel, produit par l'art. Composé, concerté, maniéré.
ARTIFICIELLEMENT. . . Art-i-f-ic-i-elle-m', *adv.* Par l'industrie seule, d'une manière factice ; avec art ; par artifice.
ARTIFICIER. . . . . Art-i-f-ic-ier, *s. m.* . . . . . Fabricant, marchand de feux d'artifices.
ARTIFICIEUX. . . . . Art-i-f-ic-ieux , *adj.* . . . . Rusé, fin, souple, subtil, déguisé ; plein de détours, d'artifices, de tromperies.
ARTIFICIEUSEMENT. . . . Art-i-f-ic-ieuse-m', *adv.* D'une manière artificieuse, recherchée, dissimulée ; adroitement, avec fourberie.
ARTISAN. . . . . Art-is-an, *s. m.* . . . . . Qui exerce un état manuel; auteur; inventeur; ouvrier ; gens de métier.
ARTISTE. . . . . Art-iste, *s. m.* . . . . . L'artisan qui marque son travail du cachet propre de son esprit et de son invention.
ARTISTEMENT. . . . . Art-iste-ment, *adv.* . . . . En artiste, industrieusement, avec art ; adroitement, ingénieusement, délicatement.
ARTISTIQUE. . . . . Art-ist-ique, *adj.* . . . . . Qui a rapport à l'art, aux artistes.
INERTE. . . . . In(non)-ert-e, *adj.* . . . . (*Sans art.*) Qui est sans activité, sans ressort ; indolent, nonchalant, immobile.
INERTIE. . . . . In-ert-ie, *s. f.* . . . . . Résistance passive; force d'inaction des corps ; manque d'énergie, de ressort.
EXERCER. . . . . Ex-erc-er, *ver.* . . . . . Dresser, former à un art; habituer par la répétition ; pratiquer. Percevoir l'impôt.
EXERCICE. . . . . Ex-erc-ice, *s. m.* . . . . . Enseignement, apprentissage; mouvement du corps ; peine ; habitude ; pratique.

Digitized by Google

ARTE, *s. m.*..... Insecte qui ronge les étoffes; petit ver.
ARTÈRE, *s. f.*..... Vaisseau, canal distribuant le sang des animaux, du cœur vers les extrémités.
ARTICHAUT, *s. m.* Plante potagère, gros chardon.
ARTICLE, *s. m.*... Jointure des parties du tout; fraction, morceau d'un écrit; clause d'un acte.
ARTILLEUR, *s. m.* Soldat attaché à l'arme de l'artillerie.
ASILE, *s. m.*..... Abri, lieu inviolable et protégé; refuge, sanctuaire; demeure, retraite. Protecteur.
ASPERGE, *s. f.*... Légume, plante potagère dont on mange la tige encore tendre.
ASPERGER, *ver.*.. Arroser, jeter des gouttes d'eau avec un goupillon ou un rameau.
ASSASSIN, *s. m.*.. Qui tue avec préméditation, ou tente de tuer; qui assassine.
ASTHME, *s. m.*... Difficulté de respirer, maladie de poitrine où la respiration est accompagnée comme d'un sifflement.
ASTIC, *s. m.*..... Gros os de jambe de cheval dont on lisse les semelles de cordonnier.
ASTRE, *s. m.*..... Corps céleste, étoile fixe; influence funeste ou heureuse du ciel.

EXERCITER..... Ex-erc-it-er, *ver*..... *Sav.* Exercer une armée, la conduire.
COERCIBLE..... Co-erc-ible, *adj*..... *Sav.* Qui peut être rassemblé en un certain espace et y être resserré par compression.
COERCITIF..... Co-erc-it-if, *adj*..... *Sav.* Qui renferme le droit de contraindre. Énergique, violent, qui réprime, châtie.
COERCITION..... Co-erc-it ion, *s. f.*..... *Sav.* Moyen, force, droit, action de contraindre. Punition, violence, châtiment.
INCOERCIBLE..... In-co-erc-ible, *adj*..... *Sav.* Qui n'est pas coercible.
FLEUR ARTIFICIELLE.. *s. f.*..... Fleur imitée par l'art avec des étoffes, etc.
ARTE, ARTISON.... Art-e..... ARTOISON, ARTUSON.
ARTISONNÉ..... Art-is-on-n-é, *adj*..... Troué, rongé par les insectes dits artes.
ARTÈRE. Artère.
ARTÉRIOLE..... Artér-i-ole, *s. f.*..... Petite artère.
ARTÉRIEL..... Artér-i-el, *adj*..... Qui a rapport, qui appartient à l'artère; relatif aux artères.
ARTÉRIEUX..... Artér-i-eux, *adj*..... *Sav.* Qui tient de la nature de l'artère.
ARTÉRIAQUE..... Artér-i-aque, *adj*..... *Sav.* Qui résulte des artères.
ARTÉRIO-PITUITEUX... *adj*..... *Sav.* Qui règne le long des narines. (Parlant d'un muscle.)
ARTICHAUT. Art-ich-aut..... (ART, *hérisse*; ICHE, *etc.*) (*De* CARDE, *selon* C-G.)
ARTICHAUTIÈRE..... Art-ich-aut-ière, *s. f.*.. Plantation d'artichauts; lieu, terrain destiné à cultiver les artichauts.
ARTICLE. Art-i-cle, *s m*..... Point de doctrine. Objet à vendre. Particule déterminative du sens des mots. Agonie.
ARS..... Ars, *s. m.*..... *Sav.* Membres, veines, jambes du cheval.
ARTICULER..... Art-ic-ul-er, *ver*..... Prononcer distinctement les parties d'un mot; affirmer nettement. Se joindre.
ARTICULAIRE..... Art-ic-ul-aire, *adj*..... *Sav.* Qui a rapport aux articulations, aux jointures.
ARTICULATION..... Art-ic-ul-at-ion, *s. f.*.... Énonciation distincte des sons; affirmation positive. Jonction, jointure des parties.
ABARTICULATION.... Ab-art-ic-ul-at-ion, *s. f.*. *Sav.* Articulation des os évidemment mobile, relâchée; maladie.
INARTICULÉ..... In-art-ic-ul-é *adj*..... Qui n'est pas distinctement énoncé ou affirmé. Qui n'est pas articulé, joint.
INTERARTICULAIRE... Inter-art-ic-ul-aire, *adj*.. *Sav.* Qui est situé entre les articulations.
ARTILLEUR. Artill-eur..... (*D'*ART, *fait par l'*ART. C-G.)
ARTILLÉ..... Artill-é, *adj*..... *Sav.* Couvert de canons; garni d'artillerie.
ARTILLERIE..... Artill-er-ie, *s. f.*..... Matériel de guerre, comme canons, obusiers, boulets, etc.; corps d'armée qui en fait le service.
ARTILLIER..... Artill-ier, *s. m.*..... ARTILLEUR. Ouvrier qui travaille à l'artillerie.
ASPERGER. Asper-g-er..... (*A, vers*; SPER, *épars*; G, *agir*; *jeter épars.*)
ASPERGÈS..... Asper-g-ès, *s. m.*..... Aspersoir, instrument qui sert à asperger; cérémonie, paroles de la cérémonie de l'aspersion.
ASPERSION..... Asper-s-ion, *s. f.*..... Action, cérémonie qui consiste à asperger d'eau bénite.
ASPERSOIR..... Asper-s-oir, *s. m.*..... Goupillon, manche garni de poils à jeter l'eau bénite.
ASSASSIN. Assassin..... (*De* SAC, *saccager*; IN, IGN, *agir.* C-G.) Homicide; meurtrier; coupe-jarret.
ASSASSINER..... Assassin-er, *ver*..... Attenter de parti pris à la vie; tuer; outrager; diffamer en trahison. Enrager.
ASSASSINAT..... Assassin-at, *s. m*..... Attentat prémédité à la vie; outrage prémédité. Discours irrémédiable; calomnie.
ASSASSINANT..... Assassin-ant, *adj*..... Extrêmement fatigant, ennuyeux; importun, tuant, assommant.
ASTHME. Asthm-e..... (ASTHMA, *souffle, respiration.* ATMOS, *vapeur.* Gr. étym.)
ASTHMÉ..... Asthm-é, *adj*..... *Sav.* Qui a le poumon enflé; qui respire difficilement. (Parlant des faucons.)
ASTHMATIQUE..... Asthm-at-ique, *adj*.... *Sav.* Attaqué d'asthme; celui qui en est atteint.
ATMOSPHÈRE..... Atm-o-sphèr-e, *s. f.*.... Air qui environne la terre, qui enveloppe le globe terrestre.
ATMOSPHÉRIQUE..... Atm-o-sphér-ique, *adj*. Qui a rapport à l'atmosphère; de la nature de l'air qui enveloppe la terre.
ASTIC. Astic.
ASTIQUER..... Astiq-u-er, *ver*..... Graisser, cirer, frotter, fatiguer.
ASTICOTER..... Astic-ot-er, *ver*..... Contrarier, tourmenter, taquiner.
ASTRE. Astr-e.
ASTRAL..... Astr-al, *adj*..... *Sav.* Qui a rapport aux astres; relatif aux astres.
ASTRÉE..... Astr-ée, *s. f.*..... *Sav.* Polypier à surface supérieure parsemée d'étoiles.
ASTER..... Aster, *s. m.*..... *Sav.* Genre de plantes à fleurs radiées.
ASTÉRISME..... Astér-isme, *s. m.*..... *Sav.* Constellation; assemblage de plusieurs étoiles.
ASTÉRIE..... Astér-ie, *s. f.*..... *Sav.* Animaux marins dont le corps a la figure d'une étoile à cinq rayons. Pierre précieuse.
ASTÉRISQUE..... Astér-is-que, *s. m.*..... *Sav.* Petite étoile indiquant un renvoi du corps d'une page à une note explicative.
ASTROLOGIE..... Astr-o-log-ie, *s. f.*..... *Sav.* Art de deviner par l'inspection des astres.
ASTROLOGUE..... Astr-o-log-ue, *s. m.*..... *Sav.* Qui professe l'astrologie; qui s'adonne à l'astrologie, qui l'étudie.
ASTROSTATIQUE..... Astr-o-st-at-ique, *s. f.*.. *Sav.* Science du calcul de la distance respective des astres et de leur marche dans les cieux.
ASTRONOME..... Astr-o-nom-e, *s. m.*..... *Sav.* Qui connaît, qui enseigne le cours et le mouvement des astres et les lois qui les règlent.
ASTRONOMIE..... Astr-o nom-ie, *s. f.*..... *Sav.* Science des lois du mouvement des astres; science de leurs positions relatives.
ASTRONOMIQUE..... Astr-o-nom-ique, *adj*.... *Sav.* Qui a rapport, qui appartient à l'astronomie; qui en dépend.

Digitized by Google

ASTUCE, *s. f.* ... **Finesse jointe à la méchanceté, adresse deployée pour nuire ; dol, tromperie.**
ATLAS, *s. m.* ..... **Collection de cartes géographiques ; recueil de cartes, de plans. Montagne d'Afrique.**
ATOME, *s. m.* ..... **Molécule indivisible par sa petitesse ; poussière que soulèvent les rayons du soleil.**
ÂTRE, *s. m.* ..... **Foyer, endroit de la cheminée où l'on fait le feu. Partie plane d'un four au-dessous de la voûte.**
ATROCE, *adj.* .... **Excessif, violent, barbare, cruel, horrible, outré, féroce, inhumain.**
ATTAQUE, *s. f.* .. **Assaut, choc, insulte, atteinte ; commencement de guerre ; siége d'une place ; accès, agaceries.**
ATTELLE, *s. f.* ... **Petit ais ; latte courbée en aileron sur le collier du cheval ; petit morceau de bois.**
AUBAIN, *s. m.* .... **Étranger ; celui qui n'est pas naturalisé dans le pays qu'il habite.**
AUBE, *s. f.* ..... **Aurore, crépuscule du matin, point du jour. Aileron des roues du moulin.**
AUDACE, *s. f.* .... **Mouvement de l'âme qui porte à braver danger et considération ; impudence, effronterie.**
AUDIENCE, *s. f.* .. **Reception de celui qu'on veut écouter ; attention portée à un discours ; tribunal en séance.**
AUGE, *s. f.* ..... **Baquet où boivent et mangent les bêtes, où l'on délaye le plâtre ; rigole d'un moulin.**

ASTRONOMIQUEMENT.. Astr-o-nom-ique-m', *adv.* *Sav.* A la maniere des astronomes ; comme en astronomie ; en astronome.
DÉSASTRE..... Dé-astr-e, *s. m.* ..... (*Destruction venant d'un astre.*) Fatalité, malheur, infortune, perte, ruine, calamité.
DÉSASTREUX..... Dé-astr-eux, *adj.* .. Qui tient du désastre ; infortuné, fâcheux, destructeur, désolant.
DÉSASTREUSEMENT.... Dé-astr-euse-ment, *adv.* D'une manière funeste, désastreuse ; calamiteusement ; par malheur.

ASTUCE.
ASTUCIER..... Astuc-i-er, *ver.* ..... *Inus.* Employer une ruse malicieuse.
ASTUCIEUX..... Astuc-i-eux, *adj.* ..... Plein d'astuce, entaché d'astuce ; roué ; adroit, habile.
ASTUCIEUSEMENT.... Astuc-i-euse-ment, *adv.* D'une manière astucieuse ; habilement ; frauduleusement.

ATLAS.
ATLANTIQUE..... Atl-ant-ique, *s. f. adj.* .. Ile célèbre engloutie ; partie de l'Océan la plus proche de l'Atlas.
ATLANTE..... Atl-ante, *s. f.* ..... *Sav.* Statue qui porte les entablements comme Atlas portait le ciel ; cariatide.

ATOME.
ATOMISTE..... Atom-iste, *s. m.* ..... *Sav.* Partisan de la doctrine des atomes ; qui croit à la doctrine des atomes.
ATOMISME..... Atom-isme, *s. m.* ..... *Sav.* Doctrine tendant à expliquer la création et le mouvement des choses par les atomes.

ATROCE.
ATROCEMENT..... Atroc-e-ment, *adv.* ..... En barbare ; cruellement, outrageusement ; avec atrocité, inhumanité.
ATROCITÉ..... Atroc-it-é, *s. f.* ..... Enormité, excès ; action atroce ; barbarie ; férocité ; extrême cruauté.

ATTAQUE.
ATTAQUER..... Attaqu-er, *ver.* ..... Assaillir, saisir, provoquer ; porter atteinte à ; prendre à partie ; entamer.
ATTAQUANT..... Attaqu-ant, *s. m. adj.* .. Assaillant ; celui qui attaque ; agresseur ; provocateur.
ATTAQUABLE..... Attaqu-able, *adj.* ..... Qui peut être attaqué ; qu'on peut attaquer.
INATTAQUABLE..... In-attaqu-able, *adj.* .... Qui ne peut être attaqué, contesté ; inexpugnable, imprenable, insurmontable.
FAUSSE-ATTAQUE.... *s. f.* ..... Attaque feinte pour tromper l'ennemi.

ATTELLE.
ATTELER..... Attel-er, *ver.* ..... Assortir, attacher à la voiture ; mettre les attelles, les ingrédients des harnais.
DÉATTELER..... Dé-attel-er, *ver.* ..... Atteler de nouveau ; accoupler, apparier, assembler pour traîner le char.
ATTELAGE..... Attel-age, *s. m.* ..... Ensemble de ce qui sert à atteler et les chevaux mêmes ; assemblage de bêtes de somme.
ATTELOIRE..... Attel-oire, *s. f.* ..... Cheville qui fixe et arrête les traits des chevaux au limon.
ATELIER..... Atel-ier, *s. m.* ..... Accessoires propres à la pratique d'un art ; ouvriers d'un atelier ; lieu, attirail de fabrique.
DÉTELER..... Dé-tel-er, *ver.* ..... Enlever les pièces d'un attelage ; détacher les chevaux de la voiture.

AUBAIN.
AUBAINE..... Au-b-ain-e, *s. f.* ..... Profit inespéré ; succession d'un étranger ; droit imposé sur cette succession.
AUBAN..... Au-b-an, *s. m.* ..... *Sav.* Droit seigneurial imposé pour élever une boutique ; permission de l'ouvrir.
AUBERGE..... Au-b-er-ge, *s. f.* ..... Où l'étranger peut aller loger ; maison des voyageurs ; cabaret ; taverne.
AUBERGISTE..... Au-b-er-g-iste, *s. m.* .... Qui tient auberge, qui reçoit les étrangers ; cabaretier, hôtelier.
HÉBERGE..... Hé-b(aub)-er-ge, *s. f.* .. *Inus.* Logis, logement ; domicile, étoge. (Mot de RICHELET et de BEAUZÉE.)
HÉBERGER..... Hé-b(aub)-er-g-er, *ver.* Recevoir, loger chez soi ; accueillir ; donner un logement, un couvert.

AUBE.
AUBADE..... Aub-ade, *s. f.* ..... Concert donné à l'aube du jour, au crépuscule.
AUBIER..... Aub-ier, *s. m.* ..... *Sav.* Couche blanchâtre de bois nouvellement formé entre l'écorce et le cœur de l'arbre.
AUBEPINE..... Aub-épine, *s. f.* ..... Arbrisseau à épines et à fleurs d'un blanc rosat comme l'aube.
AUBERT..... Aub-ère, *adj.* ..... *Sav.* AUBERT. Fleur de pêcher. Couleur mélangée de blanc, bai et alezan.

AUDACE.
AUDACIEUX..... Audac-i-eux, *adj.* ..... Plein de hardiesse et d'audace ; impudent, suffisant, intrépide, résolu, entreprenant.
AUDACIEUSEMENT..... Audac-i-euse-ment, *adv.* Insolemment, effrontément ; avec un courage empreint d'impudeur ; bravement.

AUDIENCE.
AUDIENCIER..... Aud-i-ence, *V. Oreille.* (AUDI, *ouïe, oreille* ; ENCE, *qui est.*) Barreau, tribunal.
AUDIENCIER..... Aud-i-enc-ier, *adj.* .... Qui fait observer le silence ; qui garde les portes, qui appelle les causes de l'audience.
AUDITEUR..... Aud-it-eur, *s. m.* ..... Disciple ; présent à un discours ; assistant ; magistrat provisoire, non encore titulaire
AUDITIF..... Aud-it-if, *adj.* ..... Qui a rapport à l'ouïe, qui y appartient ; qui sert pour entendre.
AUDITION..... Aud-it-ion, *s. f.* ..... L'action d'entendre ; attention à écouter ; présence, assistance. Reddition de compte,
AUDITOIRE..... Aud-it-oire, *s. m.* ..... Le lieu, le public d'une assemblée ; assemblée où l'on parle ; salle des tribunaux ; assistance.

AUGE.
AUGET..... Aug-et, *s. m.* ..... Petit baquet d'oiseau en cage ; petit seau ; extrémité d'une trémie de moulin.
AUGÉE..... Aug-ée, *s. f.* ..... La pleine auge ; ce que peut renfermer l'auge pleine.
AUGELOT..... Aug-el-ot, *s. m.* ..... Petit bassin à recevoir les parties terreuses du sel ; cuiller de salines.

Digitized by Google

AUGMENT, *s. m.* Don fait à la femme veuve. Addition grammaticale d'une lettre ou d'une syllabe ; accroissement.
AUGURE, *s. m...* Présage, signe d'avenir ; prêtre observant les oiseaux pour en tirer les conjectures.
AUGUSTE, *adj...* Grand, imposant, respectable, digne de vénération, saint, magnifique.
AUMÔNE, *s. f....* Ce qu'on donne aux pauvres par charité ; charité ; esprit de charité.
AUNE, *s. f.....* Bâton à mesurer les étoffes long d'un mètre vingt centimètres ; ancienne mesure de longueur
AUSTÈRE, *adj...* Sévère, rude, rigoureux, acerbe, âpre, grave, inflexible ; sérieux ; rigide.
AUTHENTIQUE, *adj.* Solennel, qui a le caractère et les formes de l'autorité publique ; célèbre, notable.
AUTOMATE, *s. m.* Machine à figure d'animal mue par un ressort propre à elle.
AUTOMNE, *s. f. m.* Saison qui comprend les mois de septembre, d'octobre et de novembre ; fin de la vie.
AUTRE, *adj.....* Distinct ; qui reste encore ; divers, contraire, différent ; supérieur ; second ; nouveau.
AVANIE, *s. f.....* Vexation des Turcs envers les chrétiens pour extorquer de l'argent ; insulte, affront, outrage.

AUGMENT. Aug-ment.... ..... (*V. le rad.* AUG, AUC, *d'augmenter, réduit à c dans* CROIT.)
AUGMENTER..... Aug-ment-er, *ver*..... Rendre, devenir plus grand, plus volumineux ; accroître, ajouter ; multiplier ; acquérir.
AUGMENTATEUR. ..... Aug-ment-at-eur, *s. m.*.. Auteur qui accroît, qui augmente l'ouvrage d'un autre ; commentateur.
AUGMENTATION.. .... Aug-ment-at-ion, *s. f*... Accroissement, addition qui agrandit le volume ; crue, surcroît.
AUGMENTATIF..... Aug-ment-at-if, *adj*.... Qui sert à augmenter ; qui peut s'adjoindre ; qui donne de l'énergie.
AUXILIAIRE..... Aux-il-i-aire, *adj.s. m.f.* Qui s'adjoint ; qui vient au secours ; qui s'ajoute. (*Origine de* C-G.)
AUTEUR. ... . Aut-eur, *s. m*..... *V. Authentique.* Qui accroît ; qui imagine, qui invente un ouvrage ; écrivain ; fondateur.
AUTORITÉ. ..... Aut-or-it-é, *s. f*..... (*Ascendant de l'auteur.*) Crédit ; confiance ; pouvoir ; fonction publique ; supériorité.
AUTORISER. ..... Aut-or-is-er, *ver*..... Donner pouvoir, mander, permettre ; prendre de l'autorité ; s'appuyer ; approuver.
AUTORISATION. ..... Aut-or-is-at-ion, *s. f*... Pouvoir, mandat ; autorisation, aveu, faculté, permission d'agir. Puissance tutélaire.
DÉSAUTORISER. ..... Dés-aut-or-is-er, *ver*... Ôter de l'autorité ; révoquer la permission, l'autorisation, le crédit.
AUGURE. Augur-e..... ..... Auspice ; divination ; prédiction ; chose future ; devin qui annonce l'avenir.
AUGURER..... Augur-er, *ver*..... Conjecturer, présager, soupçonner à certains signes ; deviner, prédire, prévoir.
AUGURAL..... Augur-al, *adj*.... ..... Qui a rapport aux prêtres dits augures ; qui tient aux augures.
INAUGURER..... In-augur-er, *ver*..... Dédier, bénir, sacrer, initier ; consacrer par la sainteté des augures ; installer.
INAUGURAL..... In-augur-al, *adj*..... .. *Sav.* Qui a rapport à l'inauguration, à la dédicace, à l'installation.
INAUGURATION..... In-augur-at-ion, *s. f*... Dédicace ; cérémonie semblable à celle par laquelle on initiait les augures.
AUMÔNE. *V. Munir.* Aumôn-e..... ..... (MON, MEN, *rad. inusité, éveille une idée d'expansion générale, de publicité.*)
AUMÔNER..... Aumôn-er, *ver*..... Donner l'aumône par commandation judiciaire ; condamner à payer l'aumône.
AUMÔNIER..... Aumôn-i-er, *adj*..... Qui donne beaucoup aux pauvres ; charitable ; bienfaisant, généreux.
AUMÔNIER..... Aumôn-i-er, *s. m*..... Qui distribue les aumônes ; qui fait office de curé dans une maison ou dans un régiment.
AUMÔNERIE..... Aumôn-er-ie, *s. f*..... Charge, fonction d'aumônier ; office de la distribution des aumônes.
AUNE. Aun-e.. ..... Morceau d'étoffe ou d'autre chose qui a justement la longueur de l'aune.
AUNER..... Aun-er, *ver*..... Mesurer à l'aune ; savoir combien une étoffe a de fois la longueur de l'aune.
AUNEUR..... Aun-eur, *s. m*..... Officier établi pour inspecter l'aunage ; celui qui aune.
AUNAGE..... Aun-age, *s. m*..... ... Mesurage à l'aune ; nombre d'aunes que contient une étoffe ; action d'auner.
PORTE-AUNE..... *s. m*..... ..... Tige de bois ou de fer supportant l'aune en l'air pour faciliter l'aunage.
AUSTÈRE. Austèr-e..... ..... Mortifié.
AUSTÈREMENT..... Austèr-e-ment, *adv*.... Avec austérité ; durement, sévèrement ; avec inflexibilité.
AUSTÉRITÉ..... Austér-it-é, *s. f*..... Sévérité ; sérieux ; mortification des sens ; rigidité, ponctualité à suivre la règle.
AUTHENTIQUE. Authent-ique..... ..... (AUTHENTÉ, *agissant de sa propre puissance.* Gr.) Attesté, avéré, justifié.
AUTHENTIQUE..... Authent-ique, *s. f* .... Loi ou fragment de lois de droit romain.
AUTHENTIQUER..... Authent-iqu-er, *ver*.... *Sav.* Revêtir des signes, des sceaux de l'autorité publique.
AUTHENTIQUEMENT.... Authent-ique-ment, *adv.* D'une manière authentique ; publiquement, solennellement ; selon les formes publiques.
AUTHENTICITÉ..... Authent-ic-it-é, *s. f*.... Publicité ; forme, sceau, titre, cachet de l'autorité publique ; certitude.
AUTOMATE. Auto-mate..... ..... (AUTOS, *soi-même*; MAÔ, *désirer, vouloir, agir.* Gr.) Personne stupide.
AUTOMATIQUE..... Automat-ique, *adj*..... *Sav.* Qui vient d'un ressort ; sans volonté ; machinal ; qui a un mouvement artificiel.
AUTOMATIQUEMENT. .. Automat-ique-m', *adv.* *Sav.* D'une manière automatique ; par ressort ; machinalement.
AUTOMATISME..... Automat-isme, *s. m*.... *Sav.* Partie du mouvement animal purement, entièrement animal ; qualité d'automate.
AUTOMNE. Automn-e..... ..... Temps des fruits ; saison qui commence le 21 septembre et finit le 21 décembre.
AUTOMNAL..... Automn-al, *adj*..... *Sav.* Qui est de l'automne ; qui vient, qui croît en automne.
AUTRE. Au-t-re..... ..... (AL. AU ; *le milieu de la France prononçait ce rad.* AU, EU ; *le midi,* AL. AUL.)
AUTREMENT..... Autr-e-m', *adv., conj.* Différemment ; d'une autre manière ; sans cela ; sinon.
AUTRUI..... Autr-u-i, *s. m*..... Le prochain ; le reste des hommes ; les autres hommes.
AUTREFOIS..... Autr-e-fois, *adv*..... Anciennement ; ci-devant ; au temps passé ; autre coup.
AUTRE-PART..... Autr-e-part, *adv*..... Autre côté, autre lieu ; autre partie.
ALIÉNER..... Ali-én-er, *ver*..... Transférer la propriété à un autre ; se défaire de ; perdre, faire perdre, désunir, éloigner.
ALIÉNÉ..... Ali-én-é, *s. m*..... (*Sous-entendez d'esprit.*) Fou ; qui a perdu le sens.
ALIÉNABLE..... Ali-én-able, *adj*..... Qui peut s'aliéner ; libre ; qu'on peut vendre, céder, transporter à autrui.
ALIÉNATION..... Ali-én-at-ion, *s. f*..... Acte transportant la propriété à autrui ; cession, vente. Froideur, haine ; démence.
INALIÉNABLE..... In-ali-én-able, *adj*.... Qui ne peut s'aliéner ; qu'on ne peut pas vendre, céder, transférer.
INALIÉNABILITÉ..... In-ali-én-abil-it-é, *s. f.* Caractère, qualité, situation de ce qui ne peut s'aliéner.
AILLEURS..... Ail-leurs, *adv*..... Dans un autre lieu ; dans un autre endroit ; autre-part.
D'AILLEURS..... D'-ail-leurs, *adv*..... De plus ; d'autre part ; en outre, outre cela.
ALTÉRER..... Alt-ér-er, *ver*..... Rendre, devenir autre ; changer en mal ; falsifier, se gâter ; émouvoir, troubler.
ALTÉRABLE..... Alt-ér-able, *adj*..... Qui peut être altéré ; corruptible ; périssable ; sujet à se gâter.
ALTÉRATIF..... Alt-ér-at-if, *adj*..... *Sav.* Qui occasionne un changement ; qui altère, qui gâte les choses.
ALTÉRATION..... Alt-ér-at-ion, *s. f* .... Changement en mal ; dégradation insensible ; diminution, falsification, émotion.
INALTÉRABLE..... In-alt-ér-able, *adj* .... Qui ne peut s'altérer, ni être altéré ; incorruptible, constant, indestructible.

Digitized by Google

AVANT, *prép*.... Marque priorité de temps, ordre, situation, mouvement ; progression ; supériorité ; préférence.

ALTÉRER..... Alt-é-rer, *ver*..... Causer la soif ; faire naître le besoin de boire ; dessécher.

ALTÉRANT..... Alt-é-rant, *adj*..... Qui altère ; qui occasionne la soif. Qui produit un changement en bien ou en mal.

DÉSALTÉRER..... Dé-s-alt-é-rer, *ver*..... Rafraîchir ; ôter, étancher la soif, l'éteindre ; faire cesser le besoin de boire.

ALTERNE..... Alt-er-n-e, *adj*..... Qui se succède par ordre et l'un après l'autre ; remplacer tour à tour une chose par une autre.

SUBALTERNE..... Sub-alt-er-n-e, *adj*.... Subordonné, placé sous les ordres d'un autre.—*S. m.* Celui qui est subalterne; sujet; inférieur.

ALTERNAT..... Alt-er-n-at, *s. m*..... Action d'alterner; liberté d'alterner.

ALTERNATIF..... Alt-er-n-at-if, *adj*.... Successif; revenant régulièrement ; qui a deux chances dont il faut subir l'une ou l'autre.

ALTERNATION..... Alt-er-n-at-ion, *s. f*.... Changement successif et régulier que peuvent subir plusieurs choses.

ALTERNATIVE..... Alt-er-n-at-ive, *s. f*.... Option nécessaire entre deux choses ; retour successif d'une chose au lieu d'une autre.

ALTERNATIVEMENT.... Alt-er-n-at-ive-m', *adv*. Tour à tour ; à tour de rôle ; l'un après l'autre ; successivement.

ALTERQUER..... Alt-er-qu-er, *ver*..... *Sav.* Débattre, contester ; prendre tour à tour la parole.

ALTERCATION..... Alt-er-c-at-ion, *s. f*.... ALTERCAT. Contestation légère ; discussion entre familiers ; brouille, trouble, etc.

ADULTÈRE..... A-d-ult(*alt*)-ère, *s. m. f*. Rapport intime d'un époux avec une autre personne que son époux ; celui qui a ces rapports.

ADULTÈRE..... A-d-ult-ér-er, *ver*..... *Sav.* Altérer, frelater, falsifier, corrompre.

ADULTÉRIN..... A-d-ult-ér-in, *adj*..... Né d'un adultère, parlant d'un enfant

ADULTÉRATION..... A-d-ult-ér-at-ion, *s. f*.. *Sav.* Dépravation, corruption, falsification.

DÉTÉRIORER..... Dé-t(*alt*)-ér-i-or-er, *ver*. Altérer, corrompre, rendre moins bon ; dégrader ; diminuer ; causer du dommage.

DÉTÉRIORATION ..... Dé-t-ér-i-or-at-ion, *s. f*. Action qui altère, qui rend pire, qui dégraile ; déchet, détriment, perte.

AVANT. *Antérieur*. A-v-ant..... Précédant au loin ; au fond.— *S. m.* Moitié de la longueur d'un navire, du grand mât à la proue.

EN AVANT..... En-a-v-ant, *adv*..... Devant ; premièrement ; au delà, par delà ; après, ensuite ; au jour, en public.

AVANCE..... A-v-anc-e, *s. f*..... Ce qui dépasse; saillie ; marche, tentative ; prêt ; à-compte ; précocité ; premier pas.

AVANCER..... A-v-ancer. *ver*..... Pousser; anticiper ; prêter ; hâter ; finir ; approcher, dépasser ; croître ; réussir.

AVANCEUR..... A-v-anc-eur, *s. m*..... Ouvrier qui finit, perfectionne, avance le fil d'or.

AVANCEMENT..... A-v-anc-e-ment, *s. m*.. Progrès vers la fin, la richesse, les places, la science ; anticipation ; saillie.

AVANÇON..... A-v-anc-on, *s. m*..... Planchette de cordelier ; petite allonge avançant sur une ligne de pêche.

DEVANT..... De-v-ant, *prép*..... Vis-à-vis, en présence de ; en avant ; le premier en ordre, en position.

DEVANT..... De-v-ant, *s. m*..... Partie antérieure ; rencontre ; avance ; face ; présence ; aspect principal.

AU-DEVANT..... Au-de-v-ant, *adv*..... À la rencontre.

EN DEVANT..... En-de-v-ant, *adv*..... Auparavant, devant ; dans la partie antérieure ; en face, en présence.

CI-DEVANT..... Ci-de-v-ant, *adv*..... Précédemment; plus haut; auparavant ; ci-dessus. Autrefois ; il y a longtemps ; anciennement.

DEVANCER..... De-v-an-c-er, *ver*..... Aller devant ; mûrir auparavant ; précéder, prévenir, surpasser.

DEVANCIER..... De-v-anc-ier, *s. m*..... Prédécesseur ; qui était avant ; aïeul, ancêtre.

DEVANTIER..... De-v-ant-ier, *s. m*..... Tablier que les femmes portent devant elles.

DEVANTIÈRE..... De-v-ant-ière, *s. f*..... Jupe feuilue devant et derrière.

DEVANTURE..... De-v-ant-ure, *s. f*..... Façade, décoration, ajustement de boutique ; ce qui se met devant.

AVANTAGE..... A-v-ant-age, *s. m*..... Utilité, profit ; commodité, ressource ; supériorité ; succès, victoire ; grâce, faveur.

AVANTAGER..... A-v-ant-ag-er, *ver*..... Favoriser, donner, faire des avantages ; accorder des grâces.

AVANTAGEUX..... A-v-ant-ag-eux, *adj*.... Profitable, utile, favorable ; distingué ; considéré ; vaniteux, orgueilleux.

AVANTAGEUSEMENT... A-v-ant-ag-euse-m', *adv*. Utilement ; d'une manière avantageuse; heureusement ; arrogamment.

DAVANTAGE..... D-av-ant-ag-e, *adv*.... Plus ; de plus ; encore.

DÉSAVANTAGE..... Dé-s-a-v-ant-ag-e, *s. m*.. Infériorité de toute nature ; inconvénient ; infortune ; préjudice, dommage ; échec.

DÉSAVANTAGEUX..... Dé-s-a-v-ant-ag-eux, *adj*. Qui cause ou peut causer quelque désavantage ; fâcheux, nuisible, onéreux.

DÉSAVANTAGEUSEMENT. Dé-s-a-v-ant-ag-euse-ment, *adv*. D'une manière désavantageuse ; dommageablement.

AVANT-BEC..... A-v-ant-bec, *s. m*..... Éperon d'amont et d'aval des piles d'un pont.

AVANT-BRAS..... A-v-ant-bras, *s. m*..... Partie du bras comprise entre le coude et le poignet.

AVANT-CALE..... A-v-ant-cale, *s. f*..... Partie de la cale qui conduit le navire jusqu'à ce qu'il trouve assez d'eau.

AVANT-CHEMIN-COUVERT, *s. m*..... Chemin d'une place forte le plus avancé dans la campagne.

AVANT-CŒUR..... A-v-ant-cœur, *s. m*.... Creux de l'estomac ; partie creuse près du cœur.

AVANT-CORPS..... A-v-ant-corps, *s. m*.... Corps de bâtiment en saillie ; ce qui excède, déborde le nu d'un ouvrage.

AVANT-COUR..... A-v-ant-cour, *s. f*..... Cour qui précède d'autres cours d'un grand bâtiment.

AVANT-COUREUR..... A-v-ant-cour-eur, *s. m*. Celui qui court devant pour annoncer ou découvrir.

AVANT-DERNIER..... A-v-ant-dernier, *adj*.. Qui est avant le dernier ; qui, dans l'ordre, précède le dernier.

AVANT-DUC..... A-v-ant-duc, *s. m*..... Avant-pont ; pilotage par où on commence un pont.

AVANT-FOSSÉ..... A-v-ant-fossé, *s. m*.... Fossé qui précède le chemin couvert d'une plate-forme.

AVANT-GOUT..... A-v-ant-goût, *s. m*.... Sentiment précoucu d'une chose.

AVANT-HIER..... A-v-ant-hier, *s. m*..... Le jour qui a précédé hier ; la veille de la veille.

AVANT-MAIN..... A-v-ant-main, *s. m*.... La tête, le cou, le poitrail et les épaules d'un cheval.

AVANT-MUR..... A-v-ant-mur, *s. m*..... Enceinte de muraille la plus avancée en campagne.

AVANT-PART..... A-v-ant-part, *s. f*..... Part donnée par avance sur un héritage à venir.

AVANT-PÊCHE..... A-v-ant-pêche, *s. f*.... Petite pêche précoce.

AVANT-PORT..... A-v-ant-port, *s. m*..... Portion d'un grand port en dehors des fermetures qui l'enclosent.

AVANT-PROPOS..... A-v-ant-pro-pos, *s. m*.. Discours qui précède un ouvrage, qui y prepare l'esprit ; préface, introduction.

AVANT-QUART..... A-v-ant-quart, *s. m*.... Le coup que l'horloge frappe pour annoncer qu'une heure va sonner.

AVANT-TOIT..... A-v-ant-toit, *s. m*..... Toit en saillie.

AVANT-TRAIN..... A-v-ant-train, *s. m*..... Partie d'un char composée des deux roues de devant et des accessoires.

AVANT-VEILLE..... A-v-ant-veille, *s. f*.... Le jour qui précède immédiatement la veille ; la veille de la veille.

BOUT-AVANT..... Bout-a-v-ant, *s. m*..... Officier de salines veillant à faire remplir le vaxel, c'est-à-dire une mesure de sel.

CHEF-AVANT ..... Chaxe-a-v-ant, *s. m*.. Contre-maître, qui conduit les travaux ; qui tient note des heures de travail.

PASSAVANT..... Pas-a-v-ant, *s. m*..... Passage d'un gaillard à l'autre d'un navire. Permis pour passer les denrées sans payer l'octroi.

VOGUE-AVANT..... Vogue-a-v-ant, *s. m*... Espalier. Rameur, le premier du banc qui tient la queue de la rame et donne le branle

Digitized by Google

AVARIE, *s. f.*..... Alteration ; dommage des navires, bateaux et marchandises, pendant le transport.
AVILLON, *s. m.*.. Doigt postérieur des oiseaux de proie ; serre du pouce de ces oiseaux.
AVOINE, *s. f.*.... Avène. Plante dont la graine sert à la nourriture des chevaux ; graine, grain d'avoine.
AVOIR, *ver.*..... Posséder, jouir, tenir à sa disposition ; se procurer, obtenir ; être.
AVRIL, *s. m.*..... Quatrième mois de l'année, à partir du mois de janvier.
AXE, *s. m.*..... Pivot ; tige de bois ou de fer ; ligne centrale sur laquelle tourne un corps, un globe, etc.
AXIOME, *s. m.*.... (Axioma, *autorité*. Gr.) Vérité évidente ; principe incontestable, incontesté, accepté dans la science.
AZUR, *s. m.*..... Minéral dont se fabrique un bleu de grand prix ; bleu de ciel.

B

BABIL, *s. m.*..... Beaucoup de paroles inutiles ; caquet ; bavardage, causerie, parlerie ; jargon.

AVORTER..... Av-or-t-er, *ver.*..... (*Sortir avant.*) Accoucher, mettre bas avant terme, faire fausse couche. Échouer.
AVORTÉ..... Av-or-té, *adj.*..... Manqué ; né avant terme ; venu avant le temps.
AVORTON..... Av-or-t-on, *s. m.*..... Enfant, animal né avant terme ; fruit qui ne mûrit pas. Difforme.
AVORTEMENT..... Av-or-t-e-ment, *s. m.*.. Accouchement avant terme ; accouchement forcé ; fausse couche.
AVARIE. Avari-e..... Perte, détriment ; ce qui se gâte de marchandises durant le transport par terre ou par eau.
AVARIER..... Avari-er, *ver.*..... Gâter, détériorer, endommager dans un vaisseau ou dans un bateau ; dégrader, perdre.
AVILLON. Av-ill-on..... ..... (Avis, *oiseau*. Lat.)
AVILLONNER..... Av-ill-on-n-er, *ver.*.... Attaquer, se défendre, comme les oiseaux de proie, avec les avillons.
AVOIR. Av-o-ir..... (Av. nar, *possession, détention, occupation actuelle.*)
AVOIR..... Av-o-ir, *s. m.*..... Bien ; ce qu'on possède ; propriété ; actif dans le commerce ; faculté ; richesse.
RAVOIR..... R-av-o-ir, *ver.*..... Recouvrer, avoir de nouveau ; récupérer ; reprendre ; se ranimer, se rétablir.
AVIDE..... Av-id-e, *adj.*..... Qui désire ardemment d'avoir ; cupide, ambitieux ; affamé, glouton, gourmand.
AVIDEMENT..... Av-id-e-ment, *adv.*.... D'une manière avide, insatiable ; avec empressement, cupidité ; en dévorant.
AVIDITÉ..... Av-id-it-é, *s. f.*..... Désir insatiable, immodéré ; gloutonnerie ; ardeur, cupidité, passion d'avoir.
AVARE..... Av-ar-e, *adj.*..... Avide d'avoir, passionné pour la richesse ; ménager, retenu ; chiche, ladre, vilain, arabe.
AVARICE..... Av-ar-ic-e, *s. f.*..... Amour des richesses ; désir d'accumuler l'or, l'argent, etc. ; lésine ; intérêt sordide.
AVARICIEUX..... Av-ar-ic-i-eux, *adj.*.... Qui craint la dépense ; presque avare ; trop ménager ; d'une économie mesquine.
NAGUÈRE..... N-a-guère, *adv.*..... Il n'y a guère, depuis peu, dernièrement, récemment, nouvellement.
COHIBITION..... Co-hib-it-ion, *s. f.*.... *Sav.* Action de tenir, d'arrêter ensemble ; empêchement.
EXHIBER..... Ex-hib-er, *ver.*..... *Sav.* Avoir, tenir dehors ; montrer, représenter, produire, mettre sous les yeux.
EXHIBITION..... Ex-hib-it-ion, *s. f.*.... *Sav.* L'action de montrer, de présenter les pièces ; exposition, présentation.
INHIBER..... In-hib-er, *ver.*..... *Sav.* (*Ne pas posséder.*) Défendre, éloigner ; interdire, empêcher, proscrire.
INHIBITION..... In-hib-it-ion, *s. f.*.... *Sav.* Défense de posséder, de faire ; empêchement, proscription, interdiction.
INHIBITOIRE..... In-hib-it-oire, *adj.*.... *Sav.* Qui prohibe ; qui défend ; fait pour défendre, empêcher.
PROHIBER..... Pro(loin)-hib-er, *ver.*.... Tenir, avoir loin ; défendre, exclure ; éloigner, empêcher, interdire.
PROHIBITION..... Pro-hib-it-ion, *s. f.*.... Éloignement, défense, exclusion, interdiction.
PROHIBITIF..... Pro-hib-it-if, *adj.*..... Qui exclut, éloigne ou défend ; qui sert à prohiber.
REDHIBITION..... Re-d-hib-it-ion, *s. f.*.... *Sav.* L'action de ravoir ; droit de revenir sur une vente frauduleuse.
REDHIBITOIRE..... Ré-d-hib-it-oire, *adj.*... *Sav.* Qui motive la résolution d'une vente frauduleuse ; qui sert à l'attaquer.
AXE. *V. Ais.* Ax-e..... (Axe *se prononçait* ax, ass, ess, *selon les divers patois.*) Point fondamental, déterminant
ESSIEU, AISSIEU..... Ess-ieu, *s. m.*..... Axe sur lequel tournent les roues du char.
AISSELLE..... Ais-elle, *s. f.*..... Petit axe du bras ; point où le bras s'attache au corps, le rameau à la tige.
AXILE..... Ax-il-e, *adj.*..... *Sav.* Qui est fixe sur l'axe. (Bot.)
AXILLAIRE..... Ax-ill-aire, *adj.*..... *Sav.* Qui appartient à l'aisselle, à l'axe ; qui pousse au coin où le rameau s'attache à la tige.
EXTRA-AXILLAIRE..... Extra-ax-ill-aire, *adj.*... *Sav.* Qui naît hors de l'aisselle des feuilles.
SOUS-AXILLAIRE..... Sous-ax-ill-aire, *adj.*.... *Sav.* Qui s'attache au-dessous de l'aisselle. (Bot.)
AXIFUGE..... Ax-i-fuge, *adj.*..... *Sav.* Qui tend à s'éloigner de l'axe, du pivot, du point d'attache.
EQUIAXE..... Équi-axe, *adj.*..... *Sav.* Dont les axes sont égaux.
AZUR. Azur..... Oiseau, gobe-mouches des Philippines.
AZURE..... Azur-é, *adj.*..... De couleur d'azur ; qui a la couleur bleue du ciel.
AZURER..... Azur-er, *ver.*..... Revêtir d'une couleur d'azur.
AZURIN..... Azur-in, *s. m.*..... Merle de Guyane.
AZIROUX..... Azur-oux, *s. m.*..... *Sav.* Bruant bleu du Canada. Gobe-mouches.
LAZULITE..... Lazul-ite, *s. m.*..... *Sav.* Pierre bleu d'azur.

B

BABIL. Bab-il..... (Bab, *lèvre ; mouvement des lèvres, de la bouche.*) (Bab, *Enfant*. Celte. C-G.)
BABINE..... Bab-ine, *s. f.*..... Lèvres pendantes de certains animaux ; lèvres de gourmand.
BABILLER..... Bab-ill-er, *ver.*..... Parler beaucoup à propos de rien ou pour rien ; jaqueter, dégoiser, jaser, avocasser.
BABILLARD..... Bab-ill-ard, *s. m.*..... Qui aime à causer ; bavard, jaseur inconsidéré.
BABILLARD..... Bab-ill-ard, *s. m.*..... Poisson qui fait un bruit semblable à un babil rapide.
BABILLARDE..... Bab-ill-arde, *s. f.*..... Petit oiseau, fauvette.
BABILLAGE..... Bab-ill-age, *s. m.*..... L'action de babiller ; causerie, babil.
BABILLEMENT..... Bab-ill-e-ment, *s. m.*... Action de parler avec une volubilité étrange, déplorable flux de paroles.

Digitized by Google

BAC, *s. m.*..... Grand bateau plat à transporter d'une rive à l'autre, au moyen d'une corde, animaux, voitures, etc.

BACCHUS, *s. m.*.. Dieu du vin ; vin.

BÂCHE, *s. f.* .... Couverture de grosse toile des charrettes, des bateaux, etc.; grand cuir qu'on étend sur les voitures.

BACHE, *s. m*..... Palmier ; palmier de Guyane.

BÂCLER, *ver.* .... Fermer, assujettir, garantir avec une barre ; finir, expédier promptement, sabrer le travail.

BADIN, *adj.* ..... Folâtre, enjoué, plaisant, qui aime à rire ; bouffon ; gai, rieur.

BAFOUER, *ver*... Exposer au mépris, à la risée, traiter avec outrage et dédain, se moquer, vilipender.

BAFRE, *s. f.*..... Repas abondant, mangeaille, bombance, bonne chère ; ripaille.

BAGUE, *s. f.*..... Anneau ; petit anneau d'or ; bijou, joujou, enfantillage.

BAC. Bac..... Bassin, vase, vaisseau, petit cuvier.

BACASSAS..... Bac-a-s-as, *s. m.* .... *Sav.* Bâtiment de mer plat à sa poupe.

BÂCHE..... Bâch-e, *s. f.*..... *Sav.* Sorte de cuvette d'une pompe aspirante ; réservoir, bassin d'eau.

BACCHAS..... Bacch-as, *s. m*..... *Sav.* Résida, lie du fond du tonneau ou l'on met reposer le sucre ou le jus de citron.

BACBOU. BACBOU..... Bacb-on, *s. m*..... Vaisseau de bois pour transporter les liquides.

BACHAT..... Bach-at, *s. m*..... Grand bassin plat ; goutlière, cavité sous le pilon. (Papeterie.)

BACHASSON..... Bach-as-s-on, *s. m*..... BACHASSE. Caisse, chanée par où s'écoule l'eau destinée aux piles du papetier.

BACHOT..... Bach-ot, *s. m*..... Petit bateau à traverser d'une rive à l'autre d'un cours d'eau ; petit bac.

BACHOTAGE..... Bach-ot-age, *s. m*..... Métier, emploi, profession, occupation du conducteur de bachot.

BACHOTEUR..... Bach-ot-eur, *s. m*..... Conducteur de bachots ; nautonier ; qui transporte à l'autre rive dans un bac.

BACHOTTE..... Bach-otte, *s. f.*..... Baquet, vaisseau à transporter à cheval le poisson vivant.

BACHOLLE..... Bach-olle, *s. f.*..... Casserole, bassin de cuivre des papeteries.

BAQUET..... Baq-u-et, *s. m*..... Petit cuvier de bois à bord bas ; demi-tonneau sans fond d'un côté.

BAQUETER..... Baq-u-et-er, *ver.*..... Épuiser l'eau le baquet.

BAQUETURES..... Baq-u-et-ures, *s. f.*..... Reste de vin tombé dans le baquet ; résidu que donne le baquet.

BACCHUS. Bacch-us.

BACHIQUE..... Bach-ique, *adj* .... BACHIQUE. Qui a rapport à Bacchus, à l'ivresse, au vin.

BACCHANTS..... Bacch-ants, *s. m*..... *Sav.* Prêtres de Bacchus qui célébraient les bacchanales.

BACCHANTE..... Bacch-ante, *s. f.*..... Prêtresse de Bacchus célébrant les fureurs du vin. Femme furieuse. Fleur, plante.

BACCHANAL..... Bacch-an-al, *s. m*..... Grand bruit, grand tapage semblable à celui des fêtes de Bacchus.

BACCHANALES..... Bacch-an-ales, *s. f.*..... Orgies ; actes de débauche, d'un libertinage effronté comme ceux des fêtes de Bacchus.

BACCHE. BACCHIQUE.. Bacch-e, *s. m*..... *Sav.* Pied de vers employé dans certaines poésies en l'honneur de Bacchus.

BACCHIE..... Bacchie, *s. f* ..... *Sav.* Tache rouge du visage comme celle du visage d'un ivrogne.

BÂCHE. Bâch-e..... (VAGINA, *fourreau.* Lat. Etym.) (PEAU DE VACHE.) Caisse vitrée abritant les primeurs.

BÂCHER..... Bâch-er, *ver.*..... Étendre la bache ; couvrir avec la toile ou avec le cuir, le char, le bateau, etc.

DÉBÂCHER..... Dé-bâch-er, *ver.*..... Enlever, ôter la bâche ; découvrir les marchandises.

DÉBÂCHAGE..... Dé-bâch-age, *s. m*..... *Inus.* L'action d'enlever la bâche, de découvrir les marchandises mises sous la bâche.

BACHE..... Bâch-e..... (BAS, BA, *enfantillage.* Celte. C-G.) (BACULUM, *bâton, insigne du bachelier.* Lat.)

BACHELIER..... Bach-el-ier, *s. m* .... (*Qui porte la palme, le bâton.*) Apprenti chevalier ; jeune homme à marier.

BACHELETTE..... Bach-el-ette, *s. f.*..... Jeune fille à figure gracieuse ; gentille fillette, jouvencelle.

BACCALAURÉAT..... Bacc-a-laur-é-at, *s. m.* (*Première palme.*) Premier degré du doctorat d'une faculté ; dignité de bachelier.

BÂCLER. Bâcl-er..... (BACULUM, *bâton.* Lat. Etym.) Arrêter, clore, conclure.

BÂCLAGE..... Bâcl-age, *s. m*..... Arrangement des bateaux dans le port ; droit dû pour cet arrangement.

DÉBÂCLE..... Dé-bâcl-e, *s. f.*..... Dégagement des ports ; désordre. Rupture subite et départ des glaces d'un fleuve.

DÉBÂCLER..... Dé-bâcl-er, *ver.*..... Encombrer une rivière de glaces brisées.

DÉBÂCLER..... Dé-bâcl-er, *ver* ..... Débarrasser un port, une rivière, pour les rendre libres aux vaisseaux chargés.

DÉBÂCLEUR..... Dé-bâcl-eur, *s. m*..... Chargé de faire sortir les navires vides d'un port et de le débarrasser.

DÉCÂCLAGE..... Dé-bâcl-age, *s. m*..... Travail consistant à débarrasser les ports et les rivières des navires vides.

DÉBÂCLEMENT..... Dé-bâcl-e-ment, *s. m*.. Action de débacler les vaisseaux ; instant de la débacle ; départ des glaces sur les rivières.

BADIN. Bad-in..... (BADE, *vieux mot angevin signifiant amusement, jeu.*)

BADINE..... Bad-in-e, *s. f.*..... Baguette souple et mince ; petit fouet de cavalier ; pincette légère pour le feu.

BADINER..... Bad-in-er, *ver.* ..... Plaisanter, batifoler, s'amuser ; égayer un livre ; moquer, jouer, s'agiter au vent.

BADINERIE..... Bad-in-er-ie, *s. f.*..... Plaisanterie ; parole, acte provoquant l'enjouement et l'amusement ; sornette.

BADINANT..... Bad-in-ant, *s. m*..... Cheval surnuméraire dans un attelage.

BADINAGE..... Bad-in-age, *s. m* ..... L'action de badiner ; chose dite, faite, écrite d'une manière gaie, badine.

BADAUD..... Bad-aud, *adj.*, *s. m*... Qui s'amuse à regarder en niais tout ce qui se passe ; lourdaud, hébété.

BADAUDER..... Bad-aud-er, *ver.* ..... Baguenauder ; perdre son temps à regarder dans les rues tout ce qu'on rencontre.

BADAUDERIE..... Bad-aud-er-ie, *s. f.*..... BADAUDAGE. Habitude de perdre le temps à contempler curieusement des riens.

BADAUDISME..... Bad-aud-isme, *s. m*..... Défaut, manie, caractère du badaud.

BADIGEON..... Bad-ige-on, *s. m*..... Couleur jaunâtre ou grise pour embellir les murs ; ciment de sculpteur.

BADIGEONNER..... Bad-ige-on-n-er, *ver*.... Peindre une muraille avec le badigeon ; remplir les creux d'une sculpture.

BADIGEONNEUR..... Bad-ige-on-n-eur, *s. m*.. Celui dont le métier est de badigeonner ; qui badigeonne.

BADIGEONNAGE..... Bad-ige-on-n-age, *s. m*.. Action, effet de l'action de badigeonner ; travail, occupation de celui qui badigeonne.

BÂFRE. Bâfr-e..... (FRE, *idée de sauvagerie, répugnance, frayeur. V. Goinfre, Effroi, Affres, Souffrir.*)

BÂFRER..... Bâfr-er, *ver*..... Manger goulument, comme une bête fauve affamée ; faire ripaille.

BÂFREUR..... Bafr-eur, *s. m*..... Glouton, gourmand, mangeur ; qui aime à manger à l'excès et avec gloutonnerie.

ÉBAUFRURE..... É-baufr-ure, *s. f*..... Échancrure ; éclat du bord du parement d'une pierre emporté d'un coup mal donné.

BAGUE. Bag-u-e.

BAGUES..... Bag-u-es, *s. f.*..... *Inus.* Bagages, hardes.

BAGUIER..... Bag-u-ier, *s. m*..... Coffret à bagues ; écrin ; petite coupe entourée de crochets pour recevoir des bagues.

BAGUETTE..... Bag-u-ette, *s. f.* .... Verge, houssine ; petit baton qui peut passer à travers une bague ; moulure.

Digitized by Google

BAHUT, *s. m.* . . . . Coffre à couvercle voûté, qui est ordinairement en cuir ; malle, huche.

BAIE, *s. f.* . . . . . Petit fruit mou et charnu renfermant des pepins ou des noyaux.

BAIE, *s. f.* . . . . . Petit golfe ; ouverture des murs pour porte ou fenêtre ; bâillement.

BAIL, *s. m.* . . . . . Convention de jouir de la propriété d'autrui moyennant un prix annuel.

BÂILLER, *ver.* . . . Entr'ouvrir, ouvrir largement la bouche pour aspirer ou rendre l'air ; soupirer, s'ennuyer.

BAIN, *s. m* . . . . . Action de tremper dans l'eau, dans un liquide ; séance, séjour passager dans l'eau, la vapeur, etc.

BAÏONNETTE, *s. f* Sorte de glaive qu'on ajuste au bout d'un fusil. Soldat. (*De* Bayonne, *où on les fabriquait.*)

BAISER, *s. m.* . . . . . Application des lèvres faite d'ordinaire sur le visage ; contact pressé de deux choses.

BAGUENAUDE. . . . . Bag-ue-n-aud-e, *s. f.* . . . Fruit, gousse ou petite vessie pleine d'air que crèvent les enfants.

BAGUENAUDER. . . . . Bag-ue-n-aud-er, *ver.* . . . S'amuser à des riens, comme à crever des baguenaudes ; niaiser, faire le sot.

BAGUENAUDIÈR. . . . . Bag-ue-n-aud-ier, *s. m.* Qui s'amuse à baguenauder. Jeu où l'on enfile et désenfile des bagues.

BAGUENAUDIER. . . . . Bag-ue-n-aud-ier, *s. m.* Arbrisseau, plante à fleurs légumineuses qui porte les baguenaudes.

BAGUENAUDEUR. . . . . Bag-ue-n-aud-eur, *s. m.* Badaud, nigaud, sot ; niais qui baguenaude. (Mot de Beauzée.)

BAGATELLE. . . . . Bag-at-elle, *s. f.* . . . . . Chose de peu de prix, frivolité, amusement inutile ; babiole, niaiserie.

BAGAGE. . . . . Bag-age, *s. m.* . . . . . Équipage des voyageurs ou gens de guerre ; ce que l'on porte avec soi comme les bagues.

BAGARRE. . . . . Bag-arre, *s. f.* . . . . . Encombrement de bagages, de voitures ; querelle, grand bruit ; débat, tumulte.

POINTE-BAGUETTE. . . . . *s. m.* . . . . . Anneau où l'on engaine la baguette d'un fusil ou d'un pistolet.

BAHUT.

BAHUT. . . . . Bahut. . . . . Profil bombé de l'appui d'un quai.

BAHUTIER. . . . . Bahut-ier, *s. m.* . . . . . Artisan qui fait des bahuts, des coffres, des malles ; layetier.

BAIE.

BAIE. . . . . Bai-e. . . . . Attrape, bourde, fausse promesse ; hâblerie, piège, menterie.

BACCIFÈRE. . . . . Bacc-i-fère, *adj* . . . . . *Sav.* Dont le fruit est une baie ; qui produit des baies.

BACCIFORME. . . . . Bacc-i-forme, *adj.* . . . . . *Sav.* Qui a l'apparence, la forme d'une baie.

BACCIVORE. . . . . Bacc-i-vore, *s. m.* . . . . . *Sav.* Oiseau qui se nourrit de baies.

BAIE.

BAIE. . . . . Bai-e. . . . . (Bir, beal, biez, birf, *ouverture à écouler les eaux.* By, *couler.* Celte. C-G.)

BÉER, BAYER. . . . . Bé-er, *ver.* . . . . . Regarder en tenant la bouche ouverte ; bâiller.

BÉE. . . . . Bé-e, *adj* . . . . . Ouvert, défoncé.

ABÉE. . . . . A-bé-e, *s. f* . . . . . Ouverture par où s'élance l'eau du moulin.

ABER. . . . . A-ber, *s. m* . . . . . (*Aber, abre, hâvre.*) Havre, petite baie, petit port ; embouchure de rivière.

BÉANT. . . . . Bé-ant, *adj.* . . . . . Qui a la bouche ouverte ; bâillant ; qui présente une grande ouverture.

BAYEUR. . . . . Bay-eur, *s. m.* . . . . . Qui a l'habitude de bayer, de regarder niaisement ; qui entre-bâille toujours.

ÉBAHIR. . . . . É-bahir, *ver.* . . . . . Béer de surprise, d'étonnement ; demeurer confondu ; émerveiller, troubler.

ÉBAHI. . . . . É-bah-i, *adj.* . . . . . Émerveillé, ébaubi, étonné, interdit, stupéfait, surpris, décontenancé, coi.

ÉBAHISSEMENT. . . . . É-bah-isse-ment, *s. m.* . Étonnement, surprise, stupéfaction ; admiration ; trouble.

GUEULE-BÉE. . . . . *s. f.* . . . . . Bouche d'eau qui décharge un bassin, qui verse une nappe ou alimente un réservoir.

BAIL.

BAIL. . . . . Bail. . . . . Location, louage, loyer ; acte de location.

BAILLER. . . . . Bail-l-er, *ver.* . . . . . Donner, livrer, affermer ; mettre en main ; vendre la jouissance.

BAILLERESSE. . . . . Bail-l-er-esse, *s. f.* . . . . . Celle qui donne, amodie la jouissance de sa propriété ; qui passe un bail.

BAILLEUR. . . . . Bail-l-eur, *s. m.* . . . . . Celui qui donne sa propriété à ferme, qui prête, qui fournit.

BAILLE-BLÉ. . . . . Bail-le-blé, *s. m.* . . . . . Tringle qui fait tomber le blé sur la meule d'un moulin.

SOUS-BAIL. . . . . *s. m.* . . . . . Bail ou ferme que le preneur ou fermier passe à un autre.

BAÎLLER.

BÂILLER. . . . . Bâill-er. . . . . (Baie, bée, bar, baill, *semblent sortir d'un rad. commun.*) Ne rien faire.

BÂILLEMENT. . . . . Bâill-e-ment, *s. m* . . . . . Ouverture de la bouche pour aspirer et rendre l'air. Hiatus. Trou ouvert.

BÂILLEUR. . . . . Bâill-eur, *s. m.* . . . . . Qui bâille ; sujet à bailler souvent ; qui a l'habitude de bâiller.

BÂILLON. . . . . Bâill-on, *s. m.* . . . . . Morceau de bois ou de fer employé à tenir les machoires ouvertes.

BÂILLONNER. . . . . Bâill-on-n-er, *ver.* . . . . . Mettre un bâillon ; étouffer les cris ; empêcher de mordre, de parler.

EMBÂILLONNER. . . . . Em-bâill-on-n-er, *ver.* . Bâillonner ; mettre un bâillon dans la bouche.

ENTRE-BÂILLER. . . . . Entre-bâill-er, *ver.* . . . . . Entr'ouvrir légèrement ; fermer, ouvrir à demi ; lézarder, fendre, crevasser.

ENTRE-BÂILLÉ. . . . . Entre-bâill-é, *adj.* . . . . . Entr'ouvert ; à demi ouvert ; crevassé, lézardé, fendu.

BÂILLARD. . . . . Bâill-ard, *s. m* . . . . . Brancard entr'ouvert pour égoutter les soies des teinturiers.

BAIN.

BAIN. . . . . Bain. . . . . (*De* bigne, boisse. C-G.) Établissement où l'on prend des bains ; l'eau des bains. Arrouage

BAIGNER. . . . . Baign-er, *ver.* . . . . . Tenir, mettre dans un liquide ; y être plongé ; prendre un bain ; tremper, mouiller.

BAIGNEUR. . . . . Baign-eur, *s. m.* . . . . . Celui qui tient des bains publics ; étuviste ; celui qui se baigne.

BAIGNOIR. . . . . Baign-oir, *s. m* . . . . . Endroit d'une rivière propre à se baigner.

BAIGNOIRE. . . . . Baign-oire, *s. f.* . . . . . Vaisseau, cuve de métal ou autre matière pour prendre des bains. Loge de théâtre.

BAGNE. . . . . Bagn-e, *s. m.* . . . . . Lieu à renfermer les forçats ; lieu des esclaves qui servent aux bains chez les Turcs.

BEIGNET. . . . . Beign-et, *s. m.* . . . . . Pâte frite dans un bain de beurre, d'huile ou de graisse.

BALNÉABLE. . . . . Baln-é-able, *adj* . . . . . *Sav.* Propre au bain.

DEMI-BAIN. . . . . *s. m* . . . . . Bain pris jusqu'au nombril ; la moitié de l'eau d'un bain entier.

BAISER.

BAISER. . . . . Bais-er. . . . . Caresse, embrassade, embrassement.

BAISER. . . . . Bais-er, *ver.* . . . . . Imprimer ses lèvres sur une chose ; se toucher ; embrasser, caresser.

BAISEUR. . . . . Bais-eur, *s. m* . . . . . Qui se plaît à baiser ; qui a du goût pour embrasser.

BAISEMENT. . . . . Bais-e-ment, *s. m* . . . . . Action de baiser. (Parlant des pieds du pape.)

BAISOTTER, OTER. . . . Bais-ot-t-er, *ver.* . . . . . Baiser fréquemment ou à petits coups ; donner de petits mais fréquents baisers.

BAISURE. . . . . Bais-ure, *s. f.* . . . . . L'endroit où deux pains se sont touchés, embrassés dans le four.

BAISE-MAIN. . . . . Bais-e-main, *s. m* . . . . . Cérémonie consistant à baiser la main ; hommage féodal ; soumission, gratitude.

BAISE-MAINS. . . . . Bais-e-mains, *s. m* . . . . . Civilités, compliments, recommandations, hommage, politesse.

ENTRE-BAISER. . . . . Entre-bais-er, *ver.* . . . . . Se baiser l'un l'autre mutuellement ; s'embrasser réciproquement.

REBAISER. . . . . Re-bais-er, *ver* . . . . . Baiser de nouveau ; embrasser encore.

Digitized by Google

BAL, *s. m.*..... **Réunion, assemblée où l'on danse, où l'on se divertit**; troupe de gens qui dansent.

BALAFRE, *s. f.*... **Longue coupure faite au visage par une arme tranchante**; cicatrice qui en reste; estafilade.

BALAI, *s. m.*..... **Ustensile à chasser les ordures**; pinceau des peintres sur verre; queue de faucon, de chien, etc.

BALANCE, *s. f.*... **Ustensile à peser, équilibrer**; équilibre des États; comparaison de l'actif et du passif.

BALBUTIER, *ver.* Prononcer les B et les L difficilement; bégayer, mal articuler; ne pouvoir s'expliquer.

BALCON, *s. m.*.... Petite galerie en saillie sur la façade d'un bâtiment; grille de fer du balcon.

BALEINE, *s. f.*.... **Le plus grand des poissons**; *cétacé mammifère.* Corne en lames pliantes qu'on tire de ses barbes.

BALISE, *s. f.*..... **Perche, petit mât, baril flottant marquant les lieux dangereux pour les navires**; chemin de halage.

BALISTE, *s. f.*.... **Machine ancienne pour lancer traits, javelots, pierres**, etc.

BALIVERNE, *s. f.* **Sornette, futilité, passe-temps puéril, occupation stérile, conte à dormir debout.**

BALLE, *s. f.*..... **Chose en boule, en rond, propre à être lancée, portée**; projectile; paquet; grosse pelote.

BAL. Bal..... (BAL, *élan, saut, jet; ce qu'on lance. Rad. commun de* BALAI, BALANCE, BALISTE, BALLE)

BALLER..... Bal-l-er, *ver*..... *Inus.* Danser, sauter, balancer. Faire la salutation ou danse grave d'église. (Grand chantre.)

BALLET..... Bal-l-et, *s. m*..... Danse figurée des théâtres; pièce de théâtre où l'action est peinte par la danse.

BALANT..... Bal-ant, *part*..... Balançant; qui n'est pas tendu; qui va, qu'on laisse aller selon les mouvements du corps.

BALADIN..... Bal-ad-in, *s. m*..... Danseur de théâtre, de corde; farceur de place; bateleur, bouffon, charlatan.

BALADINAGE..... Bal-ad-in-age, *s. m*..... Plaisanterie bouffonne, bouffonnerie, farce; profession de baladin.

BALAFRE. *V. Affre.* Bal-afr-e..... (BAL, BEL, BEAU; et AFFRE, *horreur.*) (MALA, *mâchoire*; FRACTA, *brisée.* Lat. Étym.)

BALAFRÉ..... Bal-afr-é, *adj*..... Qui a reçu une balafre, qui en porte la cicatrice; blessé.

BALAFRER..... Bal-afr-er, *ver*..... Blesser, faire une balafre.

BALAI. Bal-ai..... (*Qui sert à jeter, à chasser.*)

BALAYER..... Bal-ay-er, *ver*..... Nettoyer, chasser les ordures; dissiper, chasser.

BALAYEUR..... Bal-ay-eur, *s. m*..... Qui balaye; qui fait profession de balayer.

BALAYAGE..... Bal-ay-age, *s. m*..... L'action de balayer; occupation, soin du balayeur.

BALAYURES..... Bal-ay-ures, *s. f*..... Immondices, ordures amassées en balayant; débris rejetés par la mer.

BALISAGE..... Bal-is-age, *s. m*..... Nettoiement, curage d'une rivière.

BALANCE. *V. Bal.* Bal-anc-e..... (BA, BI, *deux*; LANX, *bassin, plateau.* Lat. C-G.) Examen; rapprochement.

BALANCÉ..... Bal-anc-é, *s. m*..... Pas de danse où l'on balance le corps; figure de contredanse.

BALANCER..... Bal-anc-er, *ver*..... Tenir en équilibre; peser; comparer; hésiter, contre-peser; élever et baisser tour à tour.

BALANCÉ. Bal-anc-é, *adj*..... Dont les voiles d'avant équilibrent les forces de celles de derrière. (Vaisseau.)

BALANCELLE..... Bal-anc-elle, *s. f*..... Embarcation napolitaine à un mât.

BALANCEMENT..... Bal-anc-e-ment, *s. m* Mouvement alternatif; oscillation; correspondance entre les groupes, les parties d'un tableau.

BALANCEMENT..... Bal-anc-e-ment, *s. m*.. Tremblement en musique; vibration alternative.

BALANCEMENT..... Bal-anc-e-ment, *s. m*.... Vérification des couples de balancement d'un vaisseau.

BALANCIER..... Bal-anc-ier, *s. m*..... Tige dont l'oscillation règle le mouvement des machines; machine à battre monnaie.

BALANCIER..... Bal-anc-ier, *s. m*.... .. Fabricant, marchand de balances.

BALANCINE..... Bal-anc-ine, *s. m*..... Cordage allant de la tête du mat au bout de la vergue, balançant celle-ci horizontalement.

BALANÇOIRE..... Bal-anç-oire, *s. f*..... Planche ou corde à balancer, à élever en l'air et abaisser alternativement; escarpolette.

BALANÇON..... Bal-anç-on, *s. m*..... Planchette de sapin.

CONTRE-BALANCER.. *ver*..... Équilibrer; neutraliser une force, une puissance par l'opposition d'une autre force égale.

POINTE-BALANCE..... *s. m*..... Tige suspendant la verge d'une balance d'essai ou le trébuchet.

BALBUTIER. Balb-ut-i-er..... (BALB, *imite-son* BL, BE, BI, BAL, BALB.) Bredouiller, hésiter.

BALBUTIEMENT..... Balb-ut-ie-ment, *s. m*.. Prononciation où l'on répète avant chaque mot, BL, BALB; bredouillement; hésitation.

BALEINE. Balein-e..... Constellation de la demi-sphère méridionale.

BALEINEAU..... Balein-eau, *s. m*..... Petit de la baleine.

BALEINIER..... Balein-ier, *s. m*..... Navire à pêcher la baleine; pêcheur de baleine.

BALEINIÈRE..... Balein-ière, *s. f*..... Embarcation légère qui suit la baleine quand elle est harponnée

BALEINAS..... Balein-as, *s. m*..... BALINAS. *Sav.* organe générateur mâle de la baleine et de tous les grands *cétacés.*

BALISE. *V. Balai.* Balis-e.

BALISER..... Balis-er, *ver*..... Placer des balises pour marquer un passage dangereux.

BALISAGE..... Balis-age, *s. m*..... Pose des balises, action de baliser. Nettoiement de rivière.

BALISEUR..... Baliseur, *s. m*..... Chargé de baliser les ports ou les rivières; de veiller au maintien du chemin de halage.

BALISTE. Bal-iste..... *V. Balance. Sav.* (BAL, *élan, jet*; STE, *debout, pour lancer.*)

BALISTIQUE..... Bal-ist-ique, *adj* .... *Sav.* Art de calculer le jet des projectiles, particulièrement des bombes.

BALISTILLE..... Bal-ist-ille, *s. f*..... *Sav.* Vieil instrument pour observer la hauteur du soleil avec la flèche.

BALISTON..... Bal-ist-on, *s. m*..... *Sav.* Flèche longue; perche à porter l'angle supérieur d'une voile à livarde.

ARBALÈTE. *V. Arc*.... Ar-bal-ète, *s. f*..... Arc à lancer les pierres et les matières enflammées.

ARBALETRIER..... Ar-bal-étr-ier, *s. m*.... Qui tirait l'arbalète; soldat armé d'arbalète.

ARBALETRIER..... Ar-bal-étr-ier. *s. m*.... Poutre d'une toiture avancée en forme d'arbalète.

ARBALESTRILLE.. .... Ar-bal-estr-ille, *s. f*... Balestrille.

BRIMBALE..... Brim(*branche*)-bale, *s f.* Levier à faire mouvoir, balancer une pompe; à mettre en jeu le piston d'une pompe.

BRIMBALER..... Brim-bal-er, *ver*..... Agiter, brandir, secouer, balancer, vibrer à coups réitérés le balancier d'une pompe.

BRIN-QUE-BALLE..... Brin-que-bal-le, *s. f*.... *Peu usit.* Pièce d'une machine pour maintenir l'élan des seaux d'eau, pour brimbaler.

BALIVERNE. Balivern-e..... (BAL, *baille, donne*; BERNE, VERNE, *moquerie.* C-G.) Vaines et frivoles paroles.

BALIVERNER..... Balivern-er, *ver*..... S'occuper de balivernes, de bagatelles, de niaiseries.

BALIVERNAGE..... Balivern-age, *s. m*..... L'action de baliverner; occupation à des choses frivoles; enfantillage.

BALLE. *V. Boule.* Bal-l-e..... (BALLÔ, *je jette*; BALLEIN, *envoyer.* Gr. NOEL AT CHAPSAL.)

BALLE. BALLES. ..... Bal-l-e, *s. f*..... Sorte de poire en lame et en bois pour étendre l'encre sur la forme de l'imprimeur.

BALLEN..... Bal-l-en, *s. m* ..... *Inus.* Emballage. (*Mot usité dans l'ancienne Guienne.*)

Digitized by Google

BALLE, *s. f.* ..... Pellicule qui enveloppe le grain, surtout l'avoine, et qui s'en détache quand on vanne.
BALUSTRE, *s. m.* Petit pilier façonné ; assemblage, rangée de balustres formant séparation.
BAMBIN, *s. m.*.... Petit enfant, petit bonhomme ; petit garçon, garçonnet.
BAN, *s. m.*..... Proclamation, recommandation, cri public ; exil, bannissement publié.
BANC, *s. m.*..... Siége, meuble à s'asseoir long et étroit ; siége à plusieurs places ; table.

BALIN..... Bal-in, *s. m*..... Grand drap où tombe le grain criblé ou vanné.
BALINE..... Bal-ine, *s. f.*..... Toile d'emballage.
BALLON..... Bal-on, *s. m*..... Vessie pleine d'air pour jouer ; vaisseau de verre à recevoir les gaz ; boule creuse.
BALLONNÉ..... Bal-l-on-n-é, *adj*..... Gonflé comme un ballon ; tendu et rempli d'air ; plein d'orgueil, d'arrogance.
BALLONNER..... Bal-l-on-n-er, *ver*..... Tendre, distendre ; enfler comme un ballon plein d'air.
BALLONNEMENT..... Bal-l-on-n-e-ment, *s. m.* État d'une chose ballonnée ; action de ballonner, d'enfler.
BALLONNIER..... Bal-l-on-n-ier, *s. m*.... Qui fait, qui vend des ballons à jouer ; qui fait le commerce des ballons.
BALLOT..... Bal-l-ot, *s. m*..... Petite balle ; objet emballé ; paquet de marchandises. Ce qui convient ; lot, part.
BALLOTIN..... Bal-l-ot-in, *s. m*..... Petit ballot.
BALLOTTER..... Bal-l-ot-t-er, *ver*..... Mettre en paquet la verge de fer fondu.
BALLOTTE..... Bal-l-ot-t-e, *s. f.*..... Petite balle ; boule à suffrage, boule pour tirer au sort.
BALLOTTER..... Bal-l-ot-t-er, *ver*..... Agiter, remuer ; voter par boules ; renvoyer la balle ; se jouer de quelqu'un.
BALLOTTAGE..... Bal-l-ot-t-age, *s. m*.... Scrutin agité entre deux candidats ; vote par boules entre deux compétiteurs.
BALLOTTATION..... Bal-l-ot-t-at-ion, *s. f*... *Imus.* Ballottement ; renvoi de l'un à l'autre.
BALLOTTEMENT..... Bal-l-ot-t-e-ment, *s. m.* L'action de s'agiter en tous sens ; mouvement d'une balle roulant dans une boîte.
DÉBALLER..... Dé-bal-l-er, *ver*..... Défaire, ouvrir une balle, un ballot ; ôter l'emballage ; dépaqueter, tirer d'un ballot.
DÉBALLAGE..... Dé-bal-l-age, *s. m*..... Action de déballer, de défaire un paquet, un peloton de marchandises.
EMBALLER..... Em-bal-l-er, *ver*..... Envelopper de toile, de paille, etc. ; faire une balle, un ballot ; mettre en paquet.
EMBALLAGE..... Em-bal-l-age, *s. m*..... Action d'emballer ; papier, paille, toile, planches, tout ce qui sert à emballer.
EMBALLEUR..... Em-bal-l-eur, *s. m*..... Qui fait métier d'emballer, de ranger les marchandises en balles.
REMBALLER..... R-em-bal-l-er, *ver*..... Remettre ses marchandises en balle ; emballer de nouveau.
DESEMBALLER..... Dé-s-em-bal-l-er, *ver*... Défaire la balle, l'emballage ; en tirer les objets emballés ; déballer.
DÉSEMBALLAGE..... Dé-s-em-bal-l-age, *s. m*. Ouverture d'un ballot ; action de déballer ; déballage.
PASSE-BALLE..... *s. m*..... Passe-boulet. Planche percée en rond portant le calibre du boulet, de la balle.
PORTEBALLE..... *s. m*..... Colporteur ; petit mercier portant ses marchandises dans sa balle.
POUSSE-BALLE..... *s. m*..... Instrument de fer pour enfoncer la balle à coups de marteau dans la carabine.
TIRE-BALLE..... *s. m*..... Outil à retirer la balle d'une blessure ou d'un canon de fusil.

BALLE, BALE..... Bal-l-e..... Calice, corolle des Graminées.
BALIN..... Bal-in, *s. m*..... Grand drap où tombe le grain qu'on crible ou qu'on vanne.
BALASSE..... Bal-asse, *s. f.*..... Couette de lit en paille d'avoine ; paillasse, matelas en balle d'avoine.

BALUSTRE. Balustr-e..... *V. Balcon.* Volute de la colonne ionique.
BALUSTRER..... Balustr-er, *ver*..... Orner de balustrades ; entourer de balustres, d'une rangée de petits piliers ornés.
BALUSTRADE..... Balustr-ade, *s. f.*..... Série, continuation de balustres formant tablette d'appui ou clôture à jour.

BAMBIN. Bamb-in..... (Bab, *enfant.* Celte. G-G.) (Bombaieïn, *bégayer.* Gr. Étym.) Marmot ; nabot, poupée.
BAMBOCHE..... Bamb-och-e, *s. f.*..... Grande marionnette ; personne petite et contrefaite. Orgie, fredaines.
BAMBOCHER..... Bamb-och-er, *ver*..... Faire des enfantillages, des orgies.
BAMBOCHON..... Bamb-och-on, *s. m*..... Petit garçonnet ; petit bambin.
BAMBOCHADE..... Bamb-och-ade, *s. f*.... Tableau d'un petit homme contrefait ; dessin d'une scène grotesque ou grossière.
BABIOLS..... Bab-i-ole, *s. f*..... Jouet d'enfant ; chose puérile, sans valeur ; brimborion, colifichet, puérilité.
BABOUIN..... Bab-ouin, *s. m*..... Petit singe ; enfant badin et étourdi ; image, figure ridicule ; jouet des soldats.
BARION..... Bab-ion, *s. m*..... *Sav.* Tout petit singe.
EMBABOUINER..... Em-bab-ouin-er, *ver*... Embarrasser, engager, allécher par de flatteuses paroles ; amadouer, empaumer.
BIMBELOT..... Bimb-el-ot, *s. m*..... Jouet, joujou d'enfant ; poupée, colifichet ; bagatelle, brimborion.
BIMBELOTIER..... Bimb-el-ot-ier, *s. m*... Marchand ou fabricant de jouets d'enfants, de joujoux.
BIMBELOTERIE..... Bimb-el-ot-er-ie, *s. f*... Commerce, métier du bimbelotier ; lieu où l'on fait et vend les jouets d'enfants.

BAN. Ban..... Publication ; promulgation ; convocation. Proscription ; ordre de résider en un lieu fixé.
BANAL..... Ban-al, *adj*..... Public, commun, trivial, vulgaire ; imposé à tous ; à l'usage de tout le monde.
BANALITÉ..... Ban-al-it-é, *s. f*..... Droit de forcer, moyennant un prix, les vassaux à se servir des objets banaux.
BANNERET..... Ban-n-er-et, *adj*..... Seigneur ayant de quoi former une compagnie de gens armés et le droit de porter bannière.
BANNIÈRE..... Ban-n-ière, *s. f*..... Enseigne des seigneurs bannerets ; drapeau, étendard d'église ; cornette, guidon.
BANNIR..... Ban-n-ir, *ver*..... Condamner par ban à quitter un pays ; chasser, exclure, reléguer ; étouffer.
BANNISSABLE..... Ban-n-iss-able, *adj*..... Qui mérite d'être banni.
BANNISSEMENT..... Ban-n-iss-e-ment, *s. m*.. Condamnation qui chasse d'un État ; exil, éloignement, expulsion, renvoi.
BANDIT..... Ban-dit, *s. m*..... (Désigné, indiqué au ban ; banni.) Brigand, libertin, vaurien, pendard, chenapan.
BANDOUILLIER..... Ban-d-ouill-ier, *s. m*... Bandit des montagnes, mauvais garnement.
FORBAN..... For-ban, *s. m*..... (*Hors-ban.*) Bâtiment, personne mise au ban des nations ; pirate, flibustier.

BANC. Banc..... (Banche, *vient des dialectes où le* c *se prononçait* ch.)
BANCASSE..... Banc-asse, *s. f*..... *Imus.* Sorte de banc ; planche servant de siége provisoire.
BANQUETTE..... Banqu-ette, *s. f*..... Banc rembourré sans dossier servant aux grandes assemblées ; trottoir, parapet.
BANCELLE..... Banc-elle, *s. f*..... *Sav.* Petit banc long et étroit.
BANQUE..... Banqu-e, *s. f*..... Banc ; comptoir ; commerce d'argent ; caisse, coffre, change, agiotage.
BANQUIER..... Banqu-ier, *s. m*..... Qui tient banc, comptoir ; changeur ; qui fait la banque, le trafic d'argent.
BANQUEROUTE..... Banqu-e-route, *s. f*..... Renversement, rupture de banc, de comptoir ; insolvabilité ; faillite.
BANQUEROUTIER..... Banqu-e-rout-ier, *s. m*.. (*Rupteur de banc, de comptoir.*) Qui cesse ses payements ; failli, insolvable.

Digitized by Google

BANC. *s. m.*..... Roche sous l'eau, amas de sable; couche, lit de pierres. Immense glaçon flottant sur la mer.
BANCAL, *adj.*..... Qui a la jambe ou les jambes tordues.
BANDE, *s. f.*..... Lien, ruban, étoffe; cuir, fer, matière plate, longue et peu large; zone, surface allongée.
BANDE, *s. f.*..... Troupe, compagnie, association, parti, ligue, réunion.
BANS, *s. m.*..... Cordages des navires.
BAPTÊME, *s. m.*... Sacrement que donne l'Église en versant l'eau bénite sur la tête et qui efface tout péché originel.

DÉBANQUER..... *Dé-banqu-er, ver*..... Épuiser, renverser le banquier; lui gagner tout son actif. Oter les bancs.
BANQUET..... *Banqu-et, s. m*..... Repas, festin solennel; l'action de se mettre au banc, à table.
BANQUETER..... *Banqu-et-er, ver*..... Se livrer à un solennel, à un grand repas; se mettre à table; faire un banquet.
CHAR À BANCS..... *s. m*..... CARABAS. Voiture à quatre roues où l'on est assis sur un banc et de côté.
BANCHE..... *Banch-e, s. f*..... *Sav.* Table, banc formant le moule des couches de pisé à bâtir.
BANCHÉE..... *Banch-ée, s. f*..... *Sav.* Plein le moule formé par les banches; ce qu'on peut y battre, y tasser d'une fois.
BANC. *V. Banc.* Banc.
BANCHE..... *Banch-e, s. f*..... *Sav.* Couche de glaise ou de marne en forme de pierre feuilletée et tendre
BANQUÉ..... *Banqu-é, adj*..... Qui est sur le banc de Terre-Neuve à la pêche de la morue.
BANQUEREAU..... *Banqu-er-eau, s. m*..... Petit banc de sable à Terre-Neuve.
BANQUISE..... *Banqu-ise, s. f*..... Amas de glaces, banc de glaces.
DÉBANQUER..... *Dé-banqu-er, ver*..... Abandonner un grand banc de pêche.
EMBANQUÉ..... *Em-banqu-é, adj*..... Qui est fixé, arrêté sur le banc de Terre-Neuve.
BOSSANC..... *Bos-banc, s. m*..... Banc d'une pierre assez bonne pour faire des ornements et des colonnes.

BANCAL. *Ban-cal, s. m*..... Celui qui a une jambe ou les deux jambes courbées. Sabre de cavalerie recourbé.
BANCROCHE..... *Ban-croche, s. m. adj.*.. Celui qui a les jambes en crochet, les jambes tortues.

BANDE. *V. Bande.* *Band-e*..... Ligature, lisière; lame longue et mince.
BANDER..... *Band-er, ver*..... Lier, serrer avec une bande; tendre, tirer, redresser, être tendu; roidir.
BANDEAU..... *Band-eau, s. m*..... Large ruban dont on ceint la tête; diadème; lien, bande faite de toute matière.
BANDELETTE..... *Band-el-ette, s. f*..... Petite bande à lier; petit bandeau à ceindre le front des prêtres. Moulure d'ornement.
BANDEROLE..... *Band-er-ole, s. f*..... Étendard où flotte un long pan de ruban, d'étoffe; guidon, drapeau, baudrier de giberne.
BANDEREAU..... *Band-er-eau, s. m*..... Cordon, banderole, bretelle à porter la trompette en baudoulière.
BANDAGE..... *Band-age, s. m*..... Art d'appliquer les compresses; ligature d'acier pour hernie; bande de fer des machines.
BANDAGISTE..... *Band-ag-iste, s. m*..... Fabricant, marchand de bandages, de ceintures, de brayers pour hernies.
BANDOIR..... *Band-oir, s. m*..... Bâton qui sert à bander le battant du métier de passementier.
BANDIÈRE..... *Band-ière, s. f*..... Bannières ou longues bandes sur les mâts portant les armes des souverains; pavois.
BANDIN, BANDINET.. *Band-in-et, s. m*..... Bande où l'on s'appuie quand on est à la poupe du navire.
BANDOULIÈRE..... *Band-oul-ière, s. f*.... Large baudrier de cuir ou d'étoffe en écharpe, en sautoir; écharpe.
DÉBANDER..... *Dé-band-er, ver*..... Oter, lever le bandage, la bande; détendre, relâcher, desserrer; récréer, délivrer.
EMBANDÉ..... *Em-band-é, adj*..... Serré, enveloppé, emprisonné dans les bandes.
ENTREBANDE..... *Entre-band-e, s. f*.... ENTREBATTE. Bande à trame de diverses couleurs à chacun des bouts de la pièce.
SOUS-BANDE..... *Sous-band-e, s. f*..... Bande qui enveloppe un écrit; bande placée sous une autre.
SURBANDE, SUSBANDE. *Sur-band-e, s. f*..... Bande de dessus.
PLATE-BANDE..... *s. f*..... Bordure, moulure, cadre d'ornements; plan de jardinage.

BANDE. *V. Bande.* *Band-e.*
BANDERET..... *Band-er-et, s. m*..... *Inus.* Chef de bande, de troupe.
ABANDON..... *A(loin)-band-on, s. m.* État d'un être délaissé; action d'isoler de tout lieu, de toute société; confiance; laisser-aller.
ABANDONNEMENT.... *A-band-on-n-e-m', s. m.* Déréglement excessif; abandon général; état d'un être tout à fait isolé; pauvreté.
ABANDONNER..... *A-band-on-n-er, ver*... Quitter, lâcher, jeter là, renoncer; manquer; livrer, confier; perdre courage.
CONTREBANDE..... *Contre-band-e, s. f*.... Introduction de marchandise étrangère en contravention aux privilèges intérieurs.
CONTREBANDIER..... *Contre-band-ier, s. m.*. Qui se livre à la contrebande; qui fait un commerce prohibé.
DÉBANDER..... *Dé-band-er, ver*..... Desserrer, adoucir; séparer, isoler; confondre; disperser avec confusion et désordre.
DÉBANDADE..... *Dé-band-ade, s. f*..... L'action de rompre les rangs; confusion, pêle-mêle; dissolution d'une bande.
DÉBANDEMENT..... *Dé-band-e-ment, s. m*.. Le moment où les troupes se dispersent; éparpillement des troupes.

BANS. *Bans*..... *Sav.*
HAUBANS..... *Haut-bans, s. m*..... *Sav.* Cordages à trois torons propres à soutenir les mâts.
HAUBANER..... *Haut-ban-n-er, ver*.... *Sav.* Arrêter, fixer à un pieu ou à autre chose le cordage d'une grue ou d'un mât.
PORTE-HAUBANS..... *s. m*..... *Sav.* Pièce de bois en rebord pour soutenir les cordages et les éloigner des bordages.
RABAN. RABANS..... *Ra-bans, s. m*..... *Sav.* Cordes en vieux cordages dont on se sert pour la pêche et la manœuvre des navires.
RABANER..... *Ra-ban-er, ver*..... *Sav.* Passer les rabans dans quelque chose; mettre les rabans.
RABANTER..... *Ra-ban-t-er, ver*..... *Sav.* Enverguer; attacher les voiles aux vergues par les rabans.
GUEUX-RABANS..... *s. m*..... *Sav.* Anneaux qui préservent, garantissent les rabans des écoutes, des hunes.

BAPTÊME. *Bapt-ême*..... (BAPTÔ, *laver.* Gr.) Consécration.
BAPTISER..... *Bapt-is-er, ver*..... Conférer le baptême, faire la cérémonie du baptême; donner un nom; bénir.
BAPTISMAL..... *Bapt-ism-al, adj*..... *Sav.* Qui appartient, qui convient au baptême; qui donne le baptême.
BAPTISTÈRE..... *Bapt-ist-ère, s. m*..... Petit édifice consacré à baptiser. (*Le peuple appelle aussi baptistère l'acte de baptême.*)
BAPTISTAIRE..... *Bapt-ist-aire, adj*..... BAPTISTÈRE. Qui contient les noms des baptisés; qui a rapport aux registres du baptême.
DÉBAPTISER..... *Dé-bapt-is-er, ver*.... Perdre, changer son nom; priver des avantages du baptême.
REBAPTISER..... *Re-bapt-is-er, ver*..... Renouveler le baptême.
REBAPTISANTS..... *Re-bapt-is-ants, s. m*.... Anciens sectaires qui croyaient devoir rebaptiser.
REBAPTISATION..... *Re-bapt-is-at-ion, s. f*... *Sav.* L'action de rebaptiser.
FONTS BAPTISMAUX... *Fonts (fontaine), s. m* Vaisseau en pierre ou en marbre, plein d'eau, propre à baptiser dans les églises.

Digitized by Google

BAR, *s. m.*..... Civière, pour transporter pierres, fumier, etc.; brancard, brouette; ce qui sert à porter.
BARAGOUIN, *s. m.* Langage corrompu, inintelligible; langue qu'on n'entend pas; jargon, patois.
BARAQUE, *s. f.*... Hutte, loge, cabane de soldat; boutique, maison de planches; méchante fabrique.
BARBARE, *adj.*... Cruel, inhumain, insensible; ignorant, grossier, inculte, sauvage; qui n'était ni Romain ni Grec.
BARBE, *s. f.*..... Poil du visage; poil des mâchoires de certains animaux.

BAR, BARD. Bar-d.

BARDELLE, BARDE.... Bar-d-elle, *s. f.*..... Selle de grosse toile piquée et fourrée, sans fer ni arçon, alléguant la charge du portefaix.

BARDEAU..... Bar-d-eau, *s. m.*..... Planchette mince et courte sur laquelle on charge le carreau ou qui sert de toile.

BARDE..... Bar-d-e, *s. f.*..... Armure dont on cuirassait les chevaux. Tranche de lard qui enveloppe les oiseaux à rôtir.

BARDÉE..... Bar-d-ée, *s. f.*..... Charge d'eau qu'on jette dans les cuviers pour extraire le salpêtre.

BARDER..... Bar-d-er, *ver.*..... Charger un bard d'objets qu'on veut transporter.

BARDER..... Bar-d-er, *ver.*..... Couvrir d'une barde ou armure ancienne; défendre, garnir, caparaçonner.

BARDOT..... Bar-d-ot, *s. m.*..... Petit mulet; bête de charge; celui sur qui chacun rejette la besogne; celui dont on se joue.

BARDEUR..... Bar-d-eur, *s. m.*..... Ouvrier chargeur ou porteur de bard; crocheteur, portefaix.

BARDIS..... Bar-d-is, *s. m.*..... Séparation à fond de cale du navire pour charger, entasser les grains.

DÉBARDER..... Dé-bar-d-er, *ver.*..... Décharger, tirer le bois à brûler des bateaux ou trains; le porter hors du taillis ou du fourré.

DÉBARDEUR..... Dé-bar-d-eur, *s. m.*.... Qui débarrasse, décharge; qui aide à débarquer le bois ou à le porter hors du fourré

DÉBARDAGE..... Dé-bar-d-age, *s. m.*.... Déchargement; transport du bois à brûler du bateau ou du train sur le port.

GUIMBARDE..... Guim-bar-d-e, *s. f.*.... Grosse voiture; fourgon couvert pour transporter les marchandises. Instrument de musique.

SOUBARDIERS..... Sou-bar-d-iers, *s. m.*.... Étais soutenant la machine à tirer les pierres.

BARAGOUIN. Baragou-in..... (*Imitation des sons.* BA-RA-GOU.)

BARAGOUINER..... Baragou-in-er, *ver.*..... Prononcer d'une manière inintelligible; parler une langue inconnue; bredouiller.

BARAGOUINEUR..... Baragou-in-eur, *s. m.*.. Qui prononce, qui parle inintelligiblement; barbouilleur; qui parle mal.

BARAGOUINAGE..... Baragou-in-age, *s. m.*.. Langage, prononciation incompréhensible; mauvais patois.

BARGUIGNER..... Bargu-ign-er, *ver.*..... Chipoter, marchander; reculer par des mots inintelligibles la conclusion; hésiter.

BARGUIGNEUR..... Bargu-ign-eur, *s. m.*.... Disputailleur, chicaneur; embarrassé; tracassier; lent, qui ne sait se déterminer.

BARGUIGNAGE..... Bargu-ign-age, *s. m.*.... Hésitation, embarras, incertitude; perplexité, irrésolution, vétillerie.

BARAQUE. Baraqu-e..... Réduit; petit, pauvre logement; armoire où l'on serre les livres et les cahiers de l'écolier.

BARAQUER..... Baraqu-er, *ver*..... Faire des baraques; construire de mauvaises petites habitations; s'y établir.

BARAQUEMENT..... Baraqu-e-ment, *s. m.*.. Action de baraquer; travail, opération, établissement de baraques; action de se baraquer.

BARBARE. Barbar-e..... Dur à l'oreille; impropre, insolite. (Expression.)

BARBAREMENT..... Barbar-e-ment, *adv.*.... D'une façon barbare, féroce, impitoyable; rigoureusement; en sauvage.

BARBARIE..... Barbar-ie, *s. f.*..... Acte de sauvage; grossièreté, ignorance, absence de toute culture; dureté, inhumanité.

BARBARISER..... Barbar-is-er, *ver.*..... *Sav.* Pécher contre la langue, faire des barbarismes; inventer des mots, tours, etc.

BARBARISME..... Barbar-isme, *s. m.*..... Usage de mots forgés, altérés dans le son ou le sens; locution choquante.

DÉBARBARISER..... Dé-barbar-is-er, *ver.*.... Retirer de la barbarie; polir, adoucir, civiliser.

BARBARON..... Barbar-on, *s. m.*..... *Sav.* Raisin de Maroc ou d'Afrique.

BARBE..... Barb-e, *s. m. adj.*..... Cheval de Barbarie.

BARBARESQUE..... Barbar-esque, *adj.*..... Qui appartient aux peuples de Barbarie; peuples de Barbarie. *S. m.* Sorte d'écureuil.

BARBARESQUEMENT.. Barbar-esque-ment, *adv.* A la manière des Barbares; comme les peuples de Barbarie. (Employé par Amyot.)

BARBE, *V. Barbare.* Barb-e.

BARBEAU..... Barb-eau, *s. m.*..... Poisson d'eau douce à quatre barbillons ou filets aux coins de la bouche et au museau.

BARBILLON..... Barb-ill-on, *s. m.*..... Petit filet, languette fine à la bouche des poissons; petit crochet. Petit barbeau.

BARBILLONNER..... Barb-ill-on-n-er, *ver.*.. Relever la languette, le petit dard, le filet recourbé des hains; armer de barbillons.

BARBOTE..... Barb-ote, *s. f.*..... Poisson; lotte, loche.

BARBARIN..... Barb-ar-in, *s. m.*..... *Sav.* Poisson; petit d'un barbeau. Poisson du genre *silure*, en savant.

BARBERIN..... Barb-er-in, *s. m.*..... *Sav.* Poisson, espèce de mulet.

BARBEIER, BARBOTER. Barb-é-i-er, *ver*..... Friser, raser la voile, la faire barboter; l'agiter, la faire frémir sans la remplir.

BARBES..... Barb-es, *s. f.*..... Bandes de toiles ou de dentelles qui pendent à certaines coiffures de femme.

BARBETTE..... Barb-ette, *s. f.*..... Guimpe de religieuse qui couvre le sein.

BARBETTE..... Barb-ette, *s. f.*..... Plate-forme à tirer le canon en rasant le parapet; canon disposé pour tirer ainsi.

BARBELÉ..... Barb-el-é, *adj.*..... Garni de dents, de pointes, de filets de fer. (Parlant de la ferrure des flèches, des traits.)

BARBET, BARBETTE.. Barb-et, *s. m. f.*..... Chien à poil frisé et qui volontiers va dans l'eau.

BARBICHON..... Barb-ich-on, *s. m.*..... Petit chien barbet. Gobe-mouche de Cayenne.

BARBELET..... Barb-el-et, *s. m.*..... Outil qui sert à faire les barbillons, les crochets des hameçons, des haims.

BARBILLE..... Barb-ille, *s. f.*..... Petit filament attaché à la monnaie nouvellement frappée.

BARBOT..... Barb-ot, *s. m.*..... Barbier des forçats sur les galères.

BARBON..... Barb-on, *s. m.*..... Vieillard sémillant; jeune homme sérieux comme un vieillard; ci-devant jeune homme.

BARBIER..... Barb-ier, *s. m.*..... Qui fait la barbe; dont le métier est de faire la barbe, de raser; perruquier.

BARBERIE..... Barb-er-ie, *s. f.*..... *Inus.* Profession, science, métier de barbier; lieu, salon où l'on fait la barbe.

BARBU..... Barb-u, *adj.*..... Qui a de la barbe, qui a des touffes de poils; couvert de poils.

BARBU..... Barb-u, *s. m.*..... Genre d'oiseau sylvain et à barbe. Espèce de chien de mer.

BARBURE..... Barb-ure, *s. f.*..... Aspérité, inégalité, bavure qui reste aux métaux après la fonte.

BARBIPÈRE..... Barb-i-père, *s. m.*..... Barbule. Arbrisseau odorant qui se trouve en Chine.

BARBIFIER..... Barb-i-fi-er, *ver.*..... Raser, faire, se faire la barbe. (Se dit en plaisantant.)

SOUS-BARBE..... *s. f.*..... Place, partie de la tête ou du harnais du cheval où se noue la gourmette.

BARBOTER..... Barb-ot-er, *ver*..... Fouiller avec le bec ou la barbe dans la bourbe comme un canard; marcher dans la boue.

BARBOTEUR..... Barb-ot-eur, *s. m.*..... Canard domestique. Qui ne sait ce qu'il dit, qui radote, qui divague.

BARBOTIÈRE..... Barb-ot-ière, *s. f.*..... Mare d'eau où barbotent les canards; baquet à faire barboter les chevaux.

BARBOTEUSE..... Barb-ot-euse, *s. f.*..... Femme qui raccroche dans la rue.

Digitized by Google

BARDE, *s. m.* . . . . . Poëte celte et gaulois qui chantait les héros ; poëte lyrique à la maniere des bardes.

BARDEAU, *s. m.* . . Douves coupées en tranches, en lattes, pour toiture. Mulet provenant d'un cheval et d'une ânesse.

BARIL, *s. m.* . . . . Petit tonneau, tonne, petite barrique ; mesure de marchandises ; futaille, tonneau.

BARON, *s. m.* . . . . . Grand seigneur ; qui possède un titre de noblesse attribué par la possession de certaines propriétés.

BAROQUE, *adj.* . . (*De* BARRES, *raies inégales.* C-G.) D'une rondeur imparfaite ; irrégulier, bizarre, étrange, choquant.

BARQUE, *s. f.* . . . Petit bâtiment, bateau de petit voyage ; bac, canot, chaloupe, esquif.

BARBOUILLER . . . . . Barb-ou-ill-er, *ver.* . . . . . (BARBE *et* HUILE. C-G.) Souiller ; peindre grossièrement, sans art ; écrire, parler confusément.

BARBOUILLEUR . . . . . Barb-ou-ill-eur, *s. m.* . . . Peintre grossier de portes, de planchers ; qui gâte, salit. Bavard, bredouilleur.

BARBOUILLAGE. . . . . Barb-ou-ill-age, *s. m.* . . . . Écriture, peinture à la brosse sans goût ni grâce. Discours, écrit confus, embrouillé.

BARBOUILLON . . . . . Barb-ou-ill-on, *s. m.* . . . . Mauvais musicien ; qui ne sait ce qu'il dit ; méchant écrivain ; mauvais peintre.

DÉBARBOUILLER . . . . . Dé-barb-ou-ill-er, *ver.* . Nettoyer le visage ; décrasser, approprier, blanchir, rendre propre, torcher.

DÉBARBOUILLEUR . . . . Dé-barb-ou-ill-eur, *s. m.* Inus. Celui qui débarbouille.

IMBERBE . . . . . Im-barb-e, *adj.* . . . . . Qui est sans barbe ; qui est si jeune qu'il n'a pas de barbe. Qui n'a pas de poils, en botanique.

IMBELUE . . . . . Im-barb-e, *s. m.* . . . . . *Sav.* Poisson du genre *ophidie*. Oiseau de l'ordre des *silvains*, tribu des *zoodactyles*.

ÉBARBER . . . . . É-barb-er, *ver.* . . . . . Rejeter les barbes, les parties superflues, les bavures ; tondre les haies, les poils des draps.

ÉBARBOIR . . . . . É-barb-oir, *s. m.* . . . . . Outil de fer servant à ébarber les bavures laissées par le moule sur les pièces fondues.

ÉBARDOIR . . . . . É-bard-oir, *s. m.* . . . . . Grattoir à quatre côtés propre à gratter, à enlever les aspérités, les ébarbures.

ÉBARBURE . . . . . É-barb-ure, *s. f.* . . . . . Petite lèvre ou barbe, petit filet qui se forme en ébarbant ; ce qu'enlève l'ébarboir.

EMBARBE . . . . . Em-barb-e, *s. f.* . . . . . *Sav.* Ficelle bouclée d'un bout pour arrêter les cordes de semple du métier de la lisseuse.

EMBARBER . . . . . Em-barb-er, *ver.* . . . . . (*Toucher avec la barbe.*) Commencer à pénétrer sous un pont. (Parlant d'un bateau.)

RÉBARBATIF . . . . . Ré-barb-at-if, *adj.* . . . . . Rude, repoussant, rebutant ; bourru, difficile, farouche, revêche, brusque.

REBARBE . . . . . Re-barb-e, *s. f.* . . . . . *Sav.* Aspérité, inégalité que laisse le burin sur les bords de la taille ; bavure nouvelle.

BARBE-DU-BOUC . . . . *s. f.* . . . . . Salsifis sauvage, plante.

BARBE-DE-CAPUCIN . . . *s. f.* . . . . . Chicorée sauvage, plante étiolée par un procédé de culture et qu'on mange en salade.

BARBE-DE-CHÈVRE . . . *s. f.* . . . . . Plante de la famille des roses que les savants nomment *spirée*.

BARBE-DE-DIEU . . . . . *s. f.* . . . . . Le barbon, plante de la famille des graminées.

BARBE-ESPAGNOLE . . . . *s. f.* . . . . . Plante d'Amérique du même genre que l'ananas.

BARBE-DE-JUPITER . . . . *s. f.* . . . . . Petit arbrisseau à feuilles argentées et soyeuses ; joubarbe.

BARBE-DE-MOUSE . . . . *s. f.* . . . . . Plante parasite à tiges rougeâtres, déliées et sans feuilles, nommée *cuscute*, en sav

BARBE-DE-RENARD . . . . *s. f.* . . . . . Astragale épineuse, plante d'où découle la gomme adragant. Astragale en général.

BARDE. Bard-e. . . . . .

BARDIT. . . . . Bard-it, *s. m.* . . . . . Chant et poésie des guerriers celtes et gaulois.

BARDEAU. *V. Bar.* Bard-eau . . . . . (BARDE, *en patois de l'Est, signifie marqué de tranches de diverses couleurs*)

BARDI . . . . . Bard-i, *s. m.* . . . . . Cloison en planches légères pour empêcher l'eau d'entrer dans les navires.

BARDIS. . . . . Bard-is, *s. m.* . . . . . Séparation en planche à fond de cale pour charger des blés en grenier.

BARDE. . . . . Bard-e, *s. f.* . . . . . Tranche de lard ou de viande.

BARDER. . . . . Bard-er, *ver.* . . . . . Garnir de tranches de lard.

BARIL. Bar-il. . . . . (*De* BAR, *fardeau ;* BARDE, *douve.*)

BARILLAGE. . . . . Bar-ill-age, *s. m.* . . . . . Contenu d'un vaisseau en barils ; tous les barils qu'on charge ; mise en bouteille du vin.

BARILLARD. . . . . Bar-ill-ard, *s. m.* . . . . . BARILLOT. Ouvrier en futailles ; officier de navire chargé du vin et de l'eau.

BARILLET. . . . . Bar-ill-et, *s. m.* . . . . . Petit baril ; vaisseau en forme de baril, mais plus petit.

BARILLET. . . . . Bar-ill-et, *s. m.* . . . . . Petit étui de poche renfermant l'échelle à mesurer les cordages et les garnitures dans les ports

BARILLON. . . . . Bar-ill-on, *s. m.* . . . . . Petit baril arrêté à un bâton qui sert à le transporter.

BARIQUE. . . . . Bar-rique-e, *s. f.* . . . . . Futaille contenant le tiers d'un tonneau.

BARRIQUAUT. . . . . Bar-riqu-aut, *s. m.* . . . . Sorte de petite futaille.

BARIOTTE. . . . . Bar-otte, *s. f.* . . . . . Vaisseau fait en douves cerclées pour la vendange et pour les fruits.

EMBARILLÉ. . . . . Em-bar-ill-é, *adj.* . . . . . Renfermé dans un baril ; mis en baril.

BARON. Baron. . . . . (WR, BUR, celte ; BAR, BER, vieux français ; VARO, VIR, latin ; *homme courageux, fort.* Étym.)

BARONNET. . . . . Baron-n-et, *s. m.* . . . . . Petit baron ; personnage qui est, par sa dignité, entre baron et chevalier en Angleterre.

BARONNIE. . . . . Baron-n-ie, *s. f.* . . . . . Circonscription territoriale dont le possesseur est baron ; privilèges, droits du baron.

BARONNAGE. . . . . Baron-n-age, *s. m.* . . . . . État, qualité, dignité, seigneurie de M. le baron envisagée sous le côté ridicule.

BARQUE. Barq-u-e.

BARGE. . . . . Barg-e, *s. f.* . . . . . *Sav.* Petit bateau à fond plat, à voiles et à rames en usage sur les rivières.

BARGUETTE. . . . . Barg-u-ette, *s. f.* . . . . . Bateau de treize mètres environ de longueur.

BARCASSE. . . . . Barc-asse, *s. f.* . . . . . Mauvaise petite barque.

BARQUÉE. . . . . Barq-u-ée, *s. f.* . . . . . Charge de la barque ; la pleine barque.

BARCADE. . . . . Barc-ade, *s. f.* . . . . . *Sav.* Barque pleine de chevaux auxquels on veut faire passer la mer.

BARQUETTE. . . . . Barq-u-ette, *s. f.* . . . . . Petite embarcation, petite barque, petit bac ; nacelle.

BARQUEROLLE. . . . . Barq-u-er-olle, *s. f.* . . . . Petite embarcation sans mât ; canot servant au passage des lagunes.

BARQUETTE. . . . . Barq-u-ette, *s. f.* . . . . . Pâtisserie en forme de bateau. Armoire en forme de petit vaisseau.

BARCAROLLE. . . . . Barc-ar-olle, *s. f.* . . . . . Chanson des gondoliers de Venise.

DÉBARQUER . . . . . Dé-barq-u-er, *ver.* . . . . . Transporter, décharger du navire sur la rive ; sortir du navire ; prendre terre.

DÉBARQUEMENT. . . . . Dé-barq-u-e-ment, *s. m.* Remise, dépôt du chargement du navire sur la rive ; sortie de l'équipage.

DÉBARCADÈRE. . . . . Dé-barc-ad-ère, *s. m.* . . . Jetée, cale ou tête de pont avançant dans la mer et servant à débarquer ou embarquer.

DÉBARCADOUR. . . . . Dé-barc-ad-our, *s. m.* . . . Lieu établi, digue, levée de terre pour faciliter l'embarquement ou le débarquement.

EMBARQUER . . . . . Em-barq-u-er, *ver.* . . . . . Mettre dans une barque ; charger un navire, y entrer ; s'engager ; mettre en train.

EMBARQUEMENT. . . . . Em-barq-u-e-ment, *s. m.* Frais de chargement ; action de charger le navire, de s'embarquer.

EMBARCATION. . . . . Em-barc-at-ion, *s. f.* . . . Barque ; bateau à rames, bâtiment à un ou deux mâts au plus.

EMBARCADÈRE. . . . . Em-barc-ad-ère, *s. m.* . . . Jetée, cale, tête de pont servant à l'embarquement ; débarcadère.

Digitized by Google

BARRE, *s. f.*..... Type, pièce de bois ou de métal longue et étroite; balustrade qui sépare les juges du public.
BAS, *adj.*..... Peu élevé, humble; vil, abject, rampant, avilissant; trivial, grossier, ignoble; moindre.

DÉSEMBARQUER..... Dé-s-em-barq-u-er, *ver.*.. Défaire un chargement; descendre, mettre à terre avant le départ du navire.
DÉSEMBARQUEMENT... Dé-s-em-barq-u-e-m[1], *s. m.* Déchargement de ce qui avait été chargé sur un navire; débarquement avant terme.
REMBARQUER..... R-em-barq-u-er, *ver*... Embarquer de nouveau; remettre sur le vaisseau; se risquer, se hasarder; entreprendre encore
REMBARQUEMENT..... R-em-barq-u-e-m[1], *s. m.* Action de rembarquer, de recharger sur le vaisseau.
SOUS-BARQUE..... *s. f.*..... Rang de planches sur le troisième bord d'un bateau foncet.
BARRE. *V. Varier.* Barr-e..... Raie pour noter, biffer. Banc de sable, de pierre, de boue qui obstrue l'embouchure des rivières
BARRER..... Barr-er, *ver*..... Fermer par une barre; interrompre, obstruer, couper le passage. Tirer une barre pour effacer
BARBEAU..... Barr-eau, *s. m*..... Barre de fer ou de bois servant aux constructions, au grillage, à la fermeture des portes, etc
BARREAU..... Barr-eau, *s. m*..... Barre qui sépare les juges du public et qui sert d'appui aux avocats; palais; justice.
BARREAUX..... Barr-eaux, *s. m*..... Barres d'acier trempées et préparées pour communiquer le fluide magnétique.
BABRE..... Barr-é, *adj*..... Dont les racines écartées et tortueuses sont comme retenues par une barre. (Dent.)
BARRIÈRE..... Barr-ière, *s. f*..... Ce qui clôt et sépare un lieu; porte des villes; grille en fer; obstacle; moyen de résistance.
BARREMENT..... Barr-e-ment, *s. m*..... Action de barrer, de lier les vaisseaux ou les veines d'un cheval.
BARRAGE..... Barr-age, *s. m*..... Droit d'entretien des chemins; barre qui traversait la route à la station où ce droit se payait.
BARRAGER..... Barr-ag-er, *s. m*..... Percepteur des droits de barrage; préposé chargé de faire payer ces droits.
BARRANGE..... Barr-ange, *s. f*..... *Sav.* Mur qui sépare dans le fourneau des salines les braises d'avec les bois.
BARRICADE..... Barr-ic-ad-e, *s. f*..... Tout ce qui bouche une rue; amas de barils, terres, chaînes, palissades, pavés, etc,
BARRICADER..... Barr-ic-ad-er, *ver*..... Faire des barricades; fermer une rue; fortifier; se mettre à couvert; se renfermer.
BARRIER..... Barr-ier, *s. m*..... *Sav.* Ouvrier qui fait mouvoir la barre du balancier de la Monnaie.
BARBURE..... Barr-ure, *s. f*..... *Sav.* Morceaux de bois mis en travers et barrant le dedans d'un luth.
BAROT, BARBOT..... Bar-ot, *s. m*..... *Sav.* Bau, solive liant, dans les vaisseaux, un flanc à l'autre; barre transversale.
BABOTINS..... Bar-ot-in, *s. m*..... *Sav.* Petit barot liant entre eux les barrots du navire.
BABBOTER..... Barr-ot-er, *ver*..... *Sav.* Combler un navire; le remplir jusqu'aux barrots.
DÉBARRER..... Dé-barr-er, *ver*..... Oter la barre qui ferme; renverser les barrières, la clôture, la digue.
EMBARRER..... Em-barr-er, *ver*..... Mettre la jambe au delà de la barre. (Parlant d'un cheval.)
EMBARRURE..... Em-barr-ure, *s. f*..... Fracture du crâne dans laquelle une esquille s'insinue sous l'os.
EMBARRAS..... Em-barr-as, *s. m*..... Obstacle, trouble, peine, gêne, difficulté; irrésolution; grands airs; timidité.
EMBARRASSER..... Em-barr-as-s-er, *ver*... Encombrer, obstruer, brouiller; lier; inquiéter, importuner, incommoder.
EMBARRASSÉ..... Em-barr-as-s-é, *adj*.... Confus, embrouillé, obscur, mêlé; déconcerté; étonné, inquiet.
EMBARRASSANT..... Em-barr-as-s-ant, *adj*.. Incommode, gênant, difficile; épineux, entortillé; fâcheux, inquiétant.
DÉBARRAS..... Dé-barr-as, *s. m*..... Délivrance, cessation des embarras. Lieu à entreposer les encombres.
DÉBARRASSER..... Dé-barr-as-s-er, *ver*.... Délivrer; ôter l'embarras; dégager, dépêtrer, débourber, démêler, débrouiller.
REMBARRER..... R-em-barr-er, *ver*..... Repousser à coups de barre. Rejeter une chose avec indignation; rabrouer, relancer.
BARREFERT..... Barr-e-fer-t, *s. m*..... (**BARRE** *de* **FER**. Étym.) Grosses pièces de bois tirées du pin.
BILLEBARRER..... Bille-barr-er, *ver*..... Bigarrer, marquer de raies, de couleurs bizarres, comme celles d'une bille qui tourne.
PORTE-BARRE..... Porte-barr-e, *s. m*.... Anneau qui suspend la barre des chevaux ombrageux.
BAS. Bas..... Inférieur, subordonné, soumis. Mis, réduit à sec; tari; enfoncé, profond.
BAS..... Bas, *s. m*..... Fond; partie inférieure; dessous.
EN BAS..... *adv*..... Au-dessous, dessous, par-dessous, à terre, dans la partie inférieure
BAS..... Bas, *s. m*..... Vêtement du bas du corps, des jambes; chausses; chausse.
BAS DE CASSE..... *s. m*..... Partie inférieure de la casse de l'imprimeur.
BAS-DESSUS..... *s. m*..... Voix plus basse que le dessus.
BAS-FOND..... *s. m*..... Terrain bas, enfoncé; endroit de la mer où il y a peu d'eau.
BAS-JUSTICIER..... *s. m*..... Seigneur ayant droit de basse-justice.
BAS-MÉTIER..... *s. m*..... Métier qu'on peut mettre sur les genoux; petit métier.
BAS-OFFICIER..... *s. m*..... Sous-officier; officier d'un grade peu élevé.
BAS-RELIEF..... *s. m*..... Sculpture presque sans saillie sur un fond uni.
BAS-VENTRE..... *s. m*..... La partie inférieure du ventre.
CONTRE-BAS..... *adv*..... Position, direction de haut en bas.
ENTRE-BAS..... *s. m*..... *Sav.* Inégale distance des fils de la chaîne d'une étoffe.
HALE-BAS..... *s. m*..... *Sav.* (*Hale, tire bas.*) Corde à faire descendre la vergue qui ne tombe pas d'elle-même
BASSE..... Bas-s-e, *s. f*..... Pente douce pour accoutumer les chevaux à dresser les jarrets.
BASSESSE..... Bas-s-esse, *s. f*..... Corruption du cœur; sentiments vils et méprisables; acte vil; obscurité, trivialité.
BASSEMENT..... Bas-s-e-ment, *adv*..... Ignoblement; d'une manière vile, corrompue; sans dignité, sans noblesse.
BASSIER, BASSE..... Bas-s-ier, *s. m*..... *Sav.* Bas-fond, banc de sable de rivière où les bateaux risquent d'engraver.
BASSE-COUR..... Bas-s-e-cour, *s. f*..... Cour destinée aux écuries, remises, communs, pressoirs, grains, celliers, bestiaux, etc.
BASSE-ÉTOFFE..... *s, f*..... Mélange de plomb et d'étain. (Poterie d'étain.)
BASSE-FOSSE..... *s. f*..... Cachot souterrain où la barbarie enfermait des criminels ou des victimes.
BASSE-JUSTICE..... *s. f*..... Juridiction circonscrite dans le cercle des délits dits de simple police.
BASSE-LICE..... *s. f*..... Tapisserie à chaîne horizontale.
BASSE-LICIER..... *s. m*..... Ouvrier en basse-lice.
BASSE-MER..... *s. f*..... **BASSE-EAU**. L'instant où la mer s'est retirée, le point où elle cesse de descendre.
BASSES-VOILES..... *s. f*..... Grande voile avec celle de misaine et d'artimon.
BASSE-TERRE..... *s. f*..... Côte sous le vent.
BASSE..... Bas-s-e, *s. f*..... Banc de sable, de corail ou de roche couvert d'eau où les navires risquent d'échouer.
BASSE..... Bas-s e, *s. f*..... Voix, son, instrument, corde rendant les accords graves en musique.
BASSON..... Bas-son, *s. m*..... Instrument de musique à vent rendant des sons graves; musicien qui en joue.
BASSINOT..... Bas-sin-ot, *s. m*..... **DIABLOTIN**. Instrument à vent et à anche; basse du hautbois. Bassin, reposoir d'un navire.
BASSE DE VIOLE..... *s. f*..... Instrument de musique à sept cordes faisant la base des sons de la viole.

Digitized by Google

BASCULE, *s. f.*... **Barre de bois dont un bout se lève en l'air quand l'autre descend en bas. Machine à peser.**

BASQUE. *s. f.*.... (*De* BASCA, *bourre.* Italien. Étym.) **Pan d'un habit.**

BASTILLE, *s f.*.. **Petit château à l'antique flanqué de tourelles ; construction de défense ou d'attaque ; citadelle, fort.**

BÂT, *s. m.*..... **Selle des bêtes de somme disposée pour y ajuster des paniers ou autres supports.**

BÂTARD, *adj.*.... **Né hors de mariage public ; qui tient le milieu entre deux choses ; qui n'est pas pur de son espèce.**

BÂTARDEAU, *s. m.* (*Qui* BAT *l'eau.* Étym.) **Digue à retenir, à détourner l'eau d'une rivière, à l'empêcher d'entrer.**

BÂTIR, *ver*..... **Construire, arranger, combiner, façonner ; établir, disposer, coordonner ; édifier.**

BASSE DE VIOLON. ... *s. f.*..... Violon très-gros; violon plus grand et plus gros que les violons ordinaires.

BASSE-TAILLE..... *s. f.*..... Partie basse du chant; accord grave; musicien qui joue cette partie.

CONTRE-BASSE..... *s. f.*..... La voix d'homme la plus basse ; grande basse de violon sonnant l'octave au-dessous

BASSE-TAILLE..... *s. f.*..... Sculpture attachée au fond et ne sortant qu'en partie.

BAISSE..... Bais-s-e, *s. f.*..... Diminution du prix des effets publics, des valeurs, des marchandises.

BAISSER..... Bais-s-er, *ver.*..... Descendre ; mettre, rendre plus bas; pencher, pousser en bas ; diminuer, rendre moindre.

BAISSIÈRE..... Bais-s-ière, *s. f.*..... Bas du tonneau près de tarir ; reste troublé, mêlé avec la lie du vin, du cidre, de la bière, etc.

BASSOIR..... Bais-s-oir, *s. m.*..... *Sav.* Réservoir formant magasin d'eau dans les salines.

ABAISSE..... Abais-s-e, *s. f.*..... *Sav.* Le fond, le bas, la pâte formant le dessous de plusieurs pâtisseries.

ABAISSER..... A-bais-s-er, *ver.*..... Tirer en bas; descendre, diminuer la hauteur; ravaler, avilir; diminuer, détruire.

ABAISSEMENT..... A-bais-s-e-ment, *s. m.* . Action d'aller en bas, de descendre; chute, diminution ; avilissement, bassesse, humilité.

ABAISSEUR..... A-bais-s-eur, *adj*..... *Sav.* Qui sert à abaisser. (Muscle.) *S. m.* Le muscle lui-même ou l'un des muscles abaisseurs.

RABAIS..... R-a-bais, *s. m.*..... Diminution de prix, de valeur; réduction de monnaie; adjudication au moindre prix.

RABAISSER..... R-a-bais-s-er, *ver.*..... Placer plus bas; déprécier, estimer au-dessous du prix; dégrader; amoindrir.

RABAISSEMENT..... R-a-bais-s-e-ment, *s. m.* Action de rabaisser, de diminuer, d'humilier; décroissement; dédain, rebut.

SURBAISSER..... Sur-bais-s-er, *ver.*..... Écraser vers le milieu ; abaisser, aplatir. (Parlant du cintre d'une voûte.)

SURBAISSÉ..... Sur-bais-s-é, *adj*..... Baissé, descendu vers le milieu; dont la clef de la voûte ou de l'arc rentre vers le centre.

SURBAISSEMENT..... Sur-bais-s-e-ment, *s. m.* L'action d'abaisser le cintre d'une voûte ; quantité dont elle est surbaissée.

BASSICOT..... Bas-s-i-cot, *s. m.*..... *Sav.* (*De* BAC. Étym.) Petit baquet, petit bassin de bois des distillateurs d'eau-de-vie.

BASSICOT..... Bas-s-i-cot, *s. m.*..... *Sav.* HAQUET. Sorte d'auge pour sortir les morceaux d'ardoise du fond de la carrière.

BASSIN..... Bas-s-in, *s. m.*..... Vase, vaisseau à conteuir, a puiser l'eau ; port, baie ronde ; pièce d'eau ; vallée d'une rivière

BASSINE..... Bas-s-in-e, *s. f.*..... Bassin large et profond des pharmaciens, chimistes, confiseurs, etc.

BASSINER..... Bas-s-in-er, *ver.*..... Chauffer à la bassinoire. Fomenter en mouillant ; arroser, étuver.

BASSINOT..... Bas-s-in-ot, *s. m.*..... Instrument de musique; basse du hautbois. Petit bassin au fond du navire.

BASSINOIRE..... Bas-s-in-oire, *s. f.*.... Bassin à couvercle troué servant à chauffer le lit ; bassin à eau chaude.

BASSINET..... Bas-s-in-et, *s. m*..... Petit bassin pour recevoir l'amorce d'une arme à feu. Chapeau de fer des gendarmes.

BASSINET DES REINS... *s. m*..... Réservoir de la partie concave des reins. (Anatomie.)

FRANC-BASSIN..... *s. m*..... Basilic à grandes feuilles qui ne paraît être qu'une variété du basilic commun.

BASE..... Bas-e, *s. f.*..... Fond, soutien, piédestal; partie principale; principe, source; ingrédient ; point de départ

BASER..... Bas-er, *ver.*..... Fonder, appuyer ; servir de principe, de fondement, d'assiette à un raisonnement.

BASILAIRE..... Bas-il-aire, *adj*..... *Sav.* Qui sert de base; qui appartient à la base, qui y prend naissance.

EMBASE..... Em-bas-e, *s. f.*..... *Sav.* Assiette, base réservée sur l'arbre d'une roue en horlogerie. Ressaut de l'enclume.

EMBASEMENT..... Em-bas-e-ment, *s. m*.... *Sav.* Sorte de base sans moulure ; socle continu d'un édifice.

ÉBASICRE..... Em-bas-a-ure, *s. f*..... *Sav.* Le bas ; la base, le plateau du four dans la miroiterie.

SOUBASSEMENT..... Sous-bas-s-e-ment, *s. m.* Sorte de piédestal qui supporte un édifice; partie inférieure qui a l'air de servir de base.

BASTILLE. *V. Bâtir* Bast-ill-e..... (*Du* Gr. BAKTRON, *selon* Bochard; BASTON, *selon* Ménage, *ou du* Lat. BASTUM, *bâton, pieu.*)

BASTILLÉ..... Bast-ill-é, *adj*..... Qui a des créneaux renversés. (Style de blason.)

EMBASTILLER..... Em-bast-ill-er, *ver*..... Défendre, garder, entourer de bastilles, de forts, de citadelles.

EMBASTILLEMENT..... Em-bast-ill-e-m', *s. m*. L'action d'entourer de bastilles, de fortifier par des bastilles ; fortifications.

BASTION..... Bast-ion, *s. m*..... Fortification qui présente en saillie deux flancs et deux faces et se lie à la courtine.

BASTIONNÉ..... Bast-ion-n-é, *adj*..... Qui a des bastions ; garni, protégé de bastions.

DEMI-BASTION..... Demi-bast-ion, *s. m*.... Partie du bastion comprise entre le corps du bastion, l'une de ses faces et les flancs.

BASTINGUE..... Bast-ingu-e, *s. f*..... *Sav.* Toile matelassée tendue le long des bords du navire pour se garantir des balles de fusil.

BASTINGUER..... Bast-ingu-er, *ver*..... *Sav.* Tendre des bastingues, des matelas pour préserver le plat bord de la fusillade de l'ennemi.

BASTINGAGE..... Bast-ing-age, *s. m*..... Action de tendre les bastingues; abri contre le feu de l'ennemi.

BAT. Bât..... (*Du* Gr. BAKTRON, *selon* Bochard, BASTON, *selon* Ménage, *ou du* Lat. BASTUM, *bâton, pieu.*)

BÂTÉE..... Bât-ée, *s. f*..... Le plein bât ; toute la terre sur laquelle on marche et qu'on pétrit à la fois dans une caisse.

BÂTER..... Bât-er, *ver*..... Charger une bête de somme de son bât; mettre le bât.

BÂTÉ..... Bât-é, *adj*..... Qui mérite de porter un bât ; lourdaud; grand imbécile.

BÂTAGE..... Bât-age, *s. m*..... *Inus.* Droit seigneurial sur les chevaux de bât.

BÂTIER..... Bât-ier, *s. m*..... Fabricant, marchand de bats.

BÂTINE..... Bât-ine, *s. f*..... TARCHE, TORCHE. Petit bât ; selle la plus simple rembourée de poils, couverte de grosse toile.

DÉBÂTER..... Dé-bât-er, *ver*..... Oter le bât ; décharger la bête de somme du double panier de la selle.

EMBÂTER..... Em-bât-er, *ver*..... Mettre le bât à une bête de somme ; charger quelqu'un d'une corvée.

REBÂTER..... Re-bât-er, *ver*..... Replacer le bât; refaire des bats nouveaux ; se remonter en bats.

BÂTARD. Bâtard..... Illégitime, naturel; sauvage. (Il est vieux en ce dernier sens.)

BÂTARDISE..... Bâtard-ise, *s. f*..... Qualité de ce qui est bâtard ; état, situation de celui qui est bâtard, qui est né hors mariage.

BÂTARDIÈRE..... Bâtard-ière, *s. f*..... *Sav.* Pépinière d'arbres greffés.

ABÂTARDIR..... A-bâtard-ir, *ver*..... Faire dégénérer, altérer le naturel ; corrompre, abattre, abrutir, affaiblir.

ABÂTARDISSEMENT.... A-bâtard-ise-ment, *s. m.* Corruption, dégénérescence ; abrutissement, découragement, dégradation.

BÂTIR. *V. Bastille.* Bât-ir..... (*De ce qu'on construisit d'abord avec des* BÂTONS, BASCULIS, BASTIS. Lat. C-G.)

BÂTIMENT..... Bât-i-ment, *s. m*..... Construction, édifice, maison. Navire, vaisseau, embarcation.

BÂTISSE..... Bât-is-e, *s. f*..... Maçonnerie d'un bâtiment ; construction comprenant la maçonnerie.

Digitized by Google

BÂTIS, *s. m.*..... Assemblage des montants et des traverses de portes, de croisées, de lambris, etc. Gros fil à faufiler.
BATTRE, *ver.*.... Frapper, lutter ; assaillir de coups ; vaincre, défaire ; explorer, parcourir ; agiter.

BÂTISSEUR..... Bât-is-eur, *s. m.*..... Qui a la manie de la pierre ; qui aime à bâtir, à faire bâtir.
DEBÂTIR..... De-bât-ir, *ver.*..... Bâtir de nouveau, relever, restaurer, reconstruire, refaire.
MALBÂTI..... Mal-bât-i, *adj.*..... Mal fait, mal tourné ; contrefait, malotru ; mal rangé, mal assorti.
BASTIDES..... Bast-ides, *s. f.*..... Maison de plaisance des bords de la Méditerranée en France.
BÂTIS. *V. Bâtir.* Bât-is, *s. m.*..... Couture à grands points ; assemblage qu'on fait des parties pour juger de l'ensemble et l'arrêter.
BÂTIR..... Bât-ir, *ver.*..... Assembler les diverses pièces d'un vêtement en les cousant à grands points.
BÂTISSOIR..... Bât-is-oir, *s. m.*..... Cercle en fer ; outil de tonnelier pour assembler les douves d'un tonneau.
BÂTIS-PORTES..... Bât-is-portes, *s. m.*.... Bordages de chêne formant encaissement pour préserver de l'eau les navires.
BATTRE. *V. Bastille* Bat-t-re..... Épousseter ; outrager, rosser ; seconer, tourmenter, émouvoir ; frayer.
BATTU..... Bat-t-u, *adj.*..... Déconcerté, défait, ruiné ; dit, *répété*, redit, rabâché ; fatigué, agité, tourmenté.
BATTUE..... Bat-t-ue, *s. f.*..... L'action de battre, de traquer un bois. Action de fouetter les cocons de soie dans l'eau
BATTURE..... Bat-t-ure, *s. f.*..... *Sav.* Mordant à l'usage des doreurs ; dorure faite avec le miel, l'eau de colle et le vinaigre.
BATTOIR..... Bat-t-oir, *s. m.*..... Raquette, palette de bois à manche rond et court à battre le linge de lessive, la paume, etc.
BATTOIRE..... Bat-t-oire, *s. f.*..... Vase conique où l'on bat la crème avec un bâton garni d'une planchette.
BATTITURES..... Bat-t-it-ures, *s. f.*..... *Sav.* Écailles, paillettes, parcelles qui se détachent, qui tombent des métaux, qu'on forge.
BATTOGUES..... Bat-t-ogues, *s. f.*..... *Sav.* Supplice de sauvage usité en Russie et qui consiste à battre le dos de coups de baguette.
BATTEMENT..... Bat-t-e-ment, *s. m.*..... Applaudissement ; action de battre des mains pour applaudir.
BATTEMENT..... Bat-t-e-ment, *s. m.*..... Pulsation, agitation ; action de battre. Barre qui cache le joint des vantaux d'une porte.
BATTERAND..... Bat-t-er-and, *s. m.*..... *Sav.* Casse-pierre. Grosse masse de fer ayant un long manche pour casser les pierres.
BATTERIE..... Bat-t-er-ie, *s. f.*..... Canons disposés pour tirer, pour battre ; lieu propre à les recevoir. Apprêt pour réussir.
CONTRE-BATTERIE.... Contre-bat-t-er-ie, *s. f.*.. Batterie élevée contre la batterie ennemie ; moyen d'opposition, de résistance.
BATTERIE..... Bat-t-er-ie, *s. f.*..... Rixe, querelle, lutte ; manière de battre la caisse. Collection d'ustensiles de cuisine.
BATTEUR..... Bat-t-eur, *s. m.*..... Flâneur ; qui se promène ; qui bat ; qui écrase, pulvérise ; qui traque, qui explore un bois.
BATTEUR-D'AILES.... *s. m.*..... Oiseaux de mer.
BATTEUR DE FAUX.... *s. m.*..... Oiseau du nord du Canada.
BATTAGE..... Bat-t-age, *s. m.*..... Action, occupation de battre le blé, la laine, la poudre à canon ou à fusil.
BATTANT..... Bat-t-ant, *adj.*..... Qui bat ; qui sévit vivement ; qui est en activité. (Parlant d'un métier, d'une porte, de la pluie)
BATTANT..... Bat-t-ant, *s. m.*..... Marteau, poire du dedans d'une cloche ; pièce de bois d'une porte ou croisée ; palette de trémie.
BATTE..... Bat-t-e, *s. f.*..... Instrument à battre ; plateau servant à aplanir ; banc des blanchisseurs ; hie, mouton.
BATTE À BEURRE.... *s. f.*..... Bâton garni au bout d'une petite palette ronde pour battre le beurre ; battoire, baratte.
BATTEE..... Bat-t-ée, *s. f.*..... Tout ce qu'un relieur, ce qu'un papetier bat de papier à la fois.
BATTELER..... Bat-t-el-er, *ver.*..... (*Battre de paroles.*) Bavasser ; parler sans rien dire ; faire des tours de passe-passe.
BATELEUR..... Bat-el-eur, *s. m.*..... Danseur de corde, baladin, bouffon, farceur, escamoteur, enjôleur de public.
BATELAGE..... Bat-el-age, *s. m.*..... Métier, tour de bateleur ; charlatanerie, farce ; bavardage du charlatan ; tabarinage.
BATAILLE..... Bat-aill-e, *s. f.*..... Combat général entre deux armées ; choc, mêlée ; peinture d'une bataille.
BATAILLER..... Bat-aill-er, *ver.*..... Livrer bataille ; débattre, lutter, tiraillier ; contester avec acharnement, avec ténacité.
BATAILLARD..... Bat-aill-ard, *adj.*..... Qui a le caractère, les habitudes de querelleur ; qui aime à se battre.
BATAILLEUR..... Bat-aill-eur, *s. m.*..... Qui aime à batailler, à disputer ; barguigneur, chipoteur, qui marchande sans fin.
BATAILLÈRE..... Bat-aill-ère, *s. f.*..... Cordelle qui tire et fait battre le traquet du moulin.
BATAILLON..... Bat-aill-on, *s. m.*..... Corps d'armée ; partie du régiment comprenant plusieurs compagnies ; grand nombre.
BATTELLEMENT..... Bat-t-elle-ment, *s. m.*.. *Sav.* Le dernier rang des tuiles où l'eau descendant s'échappe du toit et bat la gouttière.
BÂTON..... Bât-on, *s. m.*..... Tige de bois ; canne ; morceau de bois pour s'appuyer ; ce qui a la forme d'un court bâton.
BÂTONNET..... Bât-on-n-et, *s. m.*..... Court bâton pointu aux deux bouts ; petit bâton, petite règle carrée. Coquille.
BÂTONNÉE..... Bât-on-n-ée, *s. f.*..... *Sav.* Quantité d'eau amenée à chaque coup de brinqueballe ou bâton de la pompe.
BÂTONNER..... Bât-on-n-er, *ver.*..... Biffer, rayer, effacer. Donner des coups de bâton. (Gourdiner, rondiner. Beauzée.)
BÂTONNIER..... Bât-on-n-ier, *s. m.*..... Le gardien, le dépositaire du bâton d'une confrérie ; directeur annuel d'un corps d'avocats.
BÂTONNISTE..... Bât-on-n-iste, *s. m.*..... Celui qui sait jouer du bâton, qui a appris à s'en servir.
EMBÂTONNER..... Em-bât-on-n-er, *ver.*.. Armer d'un bâton ; mettre des bâtons à une chose.
COURT-BÂTON..... *s. m.*..... *Sav.* Coupe de charpenterie servant à soutenir des bancs et des barrots. (Marine.)
BATEAU..... Bat-eau, *s. m.*..... (*Qui bat l'eau.* Étym.) Petite barque ; ce qu'elle contient. Menuiserie, caisse de voiture.
BATELÉE..... Bat-el-ée, *s. f.*..... La charge d'un bateau ; le plein bateau.
BATELET..... Bat-el-et, *s. m.*..... Petit bateau, nacelle, petite gondole, barquette, canot, esquif.
BATELER..... Bat-el-er, *ver.*..... *Inus.* Conduire un bateau.
BATELAGE..... Bat-el-age, *s. m.*..... Salaire du batelier ; allées et venues des bateaux pour charger et décharger les navires.
BATELIER..... Bat-el-ier, *s. m.*..... Conducteur de bateaux ; qui fait profession de bateler ; marinier.
BAT-À-BEURRE..... *s. m.*..... Instrument pour battre et préparer le beurre.
BAT-À-BOURRE..... *s. m.*..... Instrument pour battre et préparer la bourre.
BAT-À-CLAN..... *s. m.*..... Bataclan. Attirail, cohue, encombres ; tout ce qui compose un appareil embarrassant.
BATIPOLER..... Bat-i-pol-er, *ver.*..... (*Se battre comme de petits fous.*) Rire, jouer, s'amuser comme une troupe d'enfants.
BATIPOLEUR..... Bat-i-pol-eur, *s. m.*..... Celui qui aime à batifoler ; badin ; qui se plaît à rire.
BATIPOLAGE..... Bat-i-pol-age, *s. m.*..... Jeu où l'on se bat comme les petits enfants, comme de petits fous.
BATTEMARE..... Bat-t-e-mare, *s. f.*..... (*Qui bat la mer.*) Lavandière, hirondelle de rivage.
BATTE-LESSIVE..... Bat-t-e-less-ive, *s. f.*... Lavandière, espèce de hochequeue, oiseau.
ABATTRE..... A-bat-t-re, *ver.*..... Renverser, mettre, jeter à bas ; ruiner, affaiblir, abaisser ; assommer, fondre sur.
ABATTU..... A-bat-t-u, *adj.*..... Qui peint l'abattement ; accablé, vaincu ; affligé, triste, chagrin ; affaissé, affaibli.
ABATTANT..... A-bat-t-ant, *s. m.*..... *Sav.* Châssis, volet, tablette se levant ou s'abaissant à volonté.
ABATTAGE..... A-bat-t-age, *s. m.*..... Travail, prix du travail pour abattre les bois ; tirage des vaisseaux à bord. Action de tuer.
ABATIS..... A-bat-is, *s. m.*..... Action d'abattre ; choses abattues ; pattes, tête, cou, ailerons, foie, gésier, etc., de volaille.
ABATTOIR..... A-bat-t-oir, *s. m.*..... Bâtiment où l'on tue les bestiaux pour les bouchers.

Digitized by Google

BAU, *s. m.* . . . . . Pièce de bois, solive qui se met d'un flanc à l'autre du vaisseau ; barrot.
BAUD, *s. m.* . . . . . Chien courant de Barbarie qui sert à chasser le cerf.
BAUDET, *s. m.* . . . Petit âne, bourrique. Homme stupide, grossier, ignorant
BAUDRIER, *s. m.* Large bande, ordinairement en cuir, pendant en écharpe ; bandoulière.
BAUME, *s. m.* . . . Plante odorante ; menthe ; résine, fluide résineux uni à l'acide benzoïque. Remède ; consolation.

ABATTEMENT. . . . . A-bat-t-e-ment, *s. m.* . . . Langueur, affaissement, faiblesse, accablement, découragement. Destruction, démolition.
ABATTEUR. . . . . A-bat-t-eur, *s. m.* . . . . . Celui qui se vante d'avoir tout abattu ; destructeur ; qui abat, renverse.
ABATTURES. . . . . A-bat-t-ures, *s. f.* . . . . . Traces, restes de choses abattues ; foulures que laissent les bêtes fauves en passant ; foulées.
ABATTÉE. . . . . A-ba-t-ée, *s. f.* . . . . . *Sav.* Mouvement en rond que le vent, la lame ou le courant impriment violemment au navire.
ABAT-CHANVRE. . . . . *s. f.* . . . . . Laine médiocre, de qualité intérieure.
ABAT-FAIM. . . . . *s. m.* . . . . . Grosse viande pour abattre la faim, pour rassasier.
ABAT-FOIN. . . . . *s. m.* . . . . . Ouverture au-dessus d'un râtelier par où l'on fait tomber le foin, la paille, etc.
ABAT-JOUR. . . . . *s. m.* . . . . . Fenêtre dont l'appui est en talus pour abattre le jour de haut en bas.
ABAT-VENT. . . . . *s. m.* . . . . . Échelle d'auvents qu'on met aux fenêtres des clochers ; paillasson ; abri contre les vents.
ABAT-VOIX. . . . . *s. m.* . . . . . Dessus d'une chaire à prêcher destiné à rabattre la voix sur l'auditoire.
COMBAT. . . . . Com-bat, *s. m.* . . . . . Action de se battre ; lutte ; bataille entre deux corps de troupes, deux vaisseaux, deux flottes
COMBATTRE. . . . . Com-bat-t-re, *ver.* . . . . . S'efforcer de triompher en luttant ; résister ; concourir ; lutter ; repousser ; disputer.
COMBATTANT. . . . . Com-bat-t-ant, *s. m.* . . . . . Soldat ; assaillant ; homme de guerre ; celui qui combat ; lutteur, athlète.
COMBATTABLE. . . . . Com-bat-t-able, *adj.* . . . . *Inus.* Qui peut être combattu, qu'on peut combattre.
COMBATTANT. . . . . Com-bat-t-ant, *s. m.* . . . . . Oiseau de rivage qui se bat à outrance.
COMBATTU. . . . . Com-bat-t-u, *adj.* . . . . . Agité, contesté, chancelant, flottant, incertain, irrésolu, hésitant ; qui doute.
DÉBAT. . . . . Dé-bat, *s. m.* . . . . . Différend, démêlé, contestation, discussion, dispute ; instruction judiciaire.
DÉBATTRE. . . . . Dé-bat-t-re, *ver.* . . . . . Contester, discuter, agiter ; s'évertuer, s'efforcer d'échapper ; plaider, examiner.
REDÉBATTRE. . . . . Re-dé-bat-t-re, *ver.* . . . . . Débattre encore ; discuter de nouveau ; recommencer le débat, l'examen.
ÉBAT, ÉBATS. . . . . É-bat, *s. m.* . . . . . Passe-temps, divertissement, élan, plaisir, réjouissance, récréation,
ÉBATTRE. . . . . É-bat-t-re, *ver.* . . . . . Se réjouir, se divertir, s'amuser, se donner du bon temps, se récréer.
ÉBATTEMENT. . . . . É-bat-t-e-ment, *s. m.* . . . Réjouissance ; jeu, élan, échappement d'un ressort ; liberté d'action.
EMBATTRE. . . . . Em-bat-t-re, *ver.* . . . . . *Sav.* Envelopper, border une roue d'une bande, d'un cercle de fer.
EMBATTAGE. . . . . Em-bat-t-age, *s. m.* . . . . . *Sav.* L'action de battre les roues en y clouant les bandes de fer ; prix, travail de l'embattage
EMBATTOIR. . . . . Em-bat-t-oir, *s. m.* . . . . . *Sav.* Fosse à maintenir les roues tandis qu'on les bat pour les garnir de bandes de fer.
REBAT. . . . . Re-ba-bat, *s. m.* . . . . . Ce qui revient ; ce qui fait retomber ; ornement, bavette des gens de robe ou d'église.
REBATTRE. . . . . Re-ba-bat-t-re, *ver.* . . . . . Abaisser, faire retomber ; renvoyer ; humilier ; diminuer, déduire, ôter ; parer.
RABATTRE. . . . . Re-a-bat-t-re, *ver.* . . . . . Replier, retenir, révoquer ; changer de propos ; se détourner ; tourner.
RABATTU. . . . . Re-a-bat-t-u, *adj.* . . . . . Rabaissé ; aplati, émoussé ; replié, retourné sur soi-même.
RABATTAGE. . . . . Re-a-bat-t-age, *s. m.* . . . . . *Sav.* Action de rabattre les nœuds de la barre des laines, de décharger la barre de ces nœuds.
RABATTEAU. . . . . Re-a-bat-t-eau, *s. m.* . . . . . *Sav.* Semelle, langue de cuir faisant retomber l'eau de la meule tournante du gagne-petit.
RABAT-JOIE. . . . . Re-a-bat-joie, *s. m.* . . . . . Ce qui abat la joie et la détruit ; fâcheux, trouble-fête ; contre-temps.
REBAT. . . . . Re-bat, *s. m.* . . . . . *Sav.* Action de rebattre les tonneaux.
REBATTRE. . . . . Re-bat-t-re, *ver.* . . . . . Raccommoder, battre de nouveau ; refaire ; redire, rabâcher, répéter.
REBATTRET. . . . . Re-bat-tr-et, *s. m.* . . . . . *Sav.* Outil de fer pour façonner l'ardoise.
SOLBATU. . . . . Sol-ba-t-u, *adj.* . . . . . *Sav.* Qui a la sole, le dessous du pied foulé. (Cheval, âne, etc.)
SOLBATURE. . . . . Sol-bat-ure, *s. f.* . . . . . *Sav.* Meurtrissure de la chair sous la sole d'un cheval ; maladie du cheval solbatu.

BAU. Bau. . . . . *Sav.*
BAUQUIÈRES. . . . . Bau-qu-ières, *s. f.* . . . . . *Sav.* Bordages d'épaisseur régnant dans la longueur du dedans du navire et portant les baux.
SUR-BAU. . . . . Sur-bau, *s. m.* . . . . . *Sav.* Pièce de bois qui sert à l'encadrement des écoutilles du navire.
SERRE-BAUQUIÈRE. . . . *s. f.* . . . . . *Sav.* Longue pièce de bois qui règne autour du navire et sur laquelle porte le bout des baux.

BAUD. Baud. . . . . *Inus.* Cri du chasseur qui modère et dirige le mouvement de son chien en chasse.
BAUDIR. . . . . Baud-ir, *ver.* . . . . . *Inus.* Exciter du cor et de la voix les chiens ou les oiseaux de proie.
ÉBAUDIR. . . . . É-baud-ir, *ver.* . . . . . Se réjouir, sauter, danser, témoigner sa joie, s'ébattre ; se donner du bon temps.
ÉBAUDISSEMENT. . . . . É-baud-iss-e-ment, *s. m.* Action de s'ébaudir ; divertissement, allégresse, ébat, saut, danse de joie, récréation.
REBAUDIR. . . . . Re-baud-ir, *ver.* . . . . . Caresser, animer, exciter, flatter, encourager les chiens de chasse.
RIBAUD. . . . . Ri-baud, *adj., s. m.* . . . . . Luxurieux, impudique, ruffien, adonné aux femmes, libertin ; gueux, pauvre.
RIBAUDAILLE. . . . . Ri-baud-aille, *s. f.* . . . . . Les ribauds ; classe des pauvres gens ; menu populaire, parlant en vieux seigneur.
RIBAUDERIE. . . . . Ri-baud-er-ie, *s. f.* . . . . . Actions, manières, habitude de ribaud ; licence, libertinage, débauche, luxure.

BAUDET. Baud-et. . . . . Baudets. Tréteaux des scieurs de long.
BAUDOUINER. . . . . Baud-ou-in-er, *ver.* . . . . . *Inus.* Faire comme les ânes ; imiter leur manière ; s'accoupler, parlant des ânes. (Rabelais.)

BAUDRIER. Baudr-ier.
BAUDRUCHE. . . . . Baudr-uche, *s. f.* . . . . . *Sav.* Pellicule de boyau de bœuf utile aux batteurs d'or.
BODRUCHE. . . . . Bodr-uche, *s. f.* . . . . . *Sav.* Parchemin très-fin.

BAUME. Baum-e . . . . . Médicament dans lequel entrent des résines et des substances odorantes, comme benjoin, etc.
BAUMIER. . . . . Baum-ier, *s. m.* . . . . . Arbre qui donne le baume, surtout celui de Judée.
EMBAUMER. . . . . Em-baum-er, *ver.* . . . . . Parfumer ; remplir de substances balsamiques et dessiccatives ; sentir bon.
EMBAUMEUR. . . . . Em-baum-eur, *s. m.* . . . . . Celui qui embaume les morts pour les préserver de la corruption.
EMBAUMEMENT. . . . . Em-baum-e-ment, *s. m.* . L'action d'embaumer, de remplir de substances, d'aromates balsamiques et dessiccatifs.
BALSAMIER. . . . . Balsam-ier, *s. m.* . . . . . *Sav.* Baumier ; arbre qui produit la résine ou huile dite baume ; famille des *térébinthacées*.
BALSAMITE. . . . . Balsam-ite, *s. f.* . . . . . *Sav.* Plante annuelle de la famille des *corymbifères* en sav.
BALSAMINE. . . . . Balsam-ine, *s. f.* . . . . . Plante qui sert à former une sorte de baume et dont la fleur est très-belle.
BALSAMIQUE. . . . . Balsam-ique, *adj.* . . . . . *Sav.* Parfumé ; de la nature du baume ; qui y ressemble, qui y tient ; qui en a la propriété.
BALSAMARIE. . . . . Balsam-ar-ie, *s. f.* . . . . . *Sav.* Plante de la famille des *guttifères* ou *guttiers* à sucs résineux ou gommeux.

Digitized by Google

BAVE, *s. f.* ..... Salive, écume qui coule des levres ; liqueur gluante, visqueuse du limaçon.
BÉAT, *adj.* ..... Heureux ; dévot, saint ; modeste ; qui fait le dévot, mystique, bigot, cafard.
BEAU, *adj.* ..... Qui plaît, qui excite l'admiration, qui élève l'esprit ou le cœur ; brillant, généreux.
BEC, *s. m.* ..... Petites lévres en corne et en pointe qui tiennent lieu de bouche aux oiseaux.

BAVE. Bav-e..... Liquide mêlé d'écume qui sort de la gueule ou de la bouche des animaux enragés.
BAVER. ..... Bav-er, *ver.*..... Jeter de la bave ; laisser couler de la bave le long de la bouche ; ne pas couler droit.
BAVARD..... Bav-ard, *adj.*, *s. m.*... Qui parle beaucoup de choses vaines ou qu'on doit tenir secrètes ; causeur, diseur de riens.
BAVARDER. ..... Bav-ard-er, *ver.*..... Parler excessivement, vainement, indiscrètement ; babiller, caqueter, jaser.
BAVARDERIE..... Bav-ard-er-ie, *s. f.*.... Défaut du bavard ; habitude de bavarder ; cancans ; loquacité, causerie.
BAVARDAGE..... Bav-ard-age, *s. m.*..... Action de bavarder ; paroles abondantes, inconsidérées et vides ; caquetage.
BAVARDISE..... Bav-ard-ise, *s. f.*..... Propos de bavard ; parole indiscrète.
BAVETTE..... Bav-ette, *s. f.*..... Petit tablier à bave ; bavarderies, paroles de commère, jaserie.
BAVEUX..... Bav-eux, *adj.*..... Qui bave, qui laisse échapper une liqueur gluante. Trop chargé d'encre ; qui n'est pas net.
BAVEUR. ..... Bav-eur, *s. m.*..... Moqueur, mauvais plaisant ; goailleur ; ennuyeux railleur.
BAVEUSE..... Bav-euse, *s. f.*..... Poisson couvert d'une sorte de bave.
BAVOCHER..... Bav-och-er, *ver.*..... Éclabousser un dessin ; avoir le trait, le dessin couvert, baveux, voilé.
BAVOCHE..... Bav-och-é, *adj.*..... Qui est comme altéré par une bave ; qui n'est pas net. (Dessin, caractère, trait.)
BAVOCHURE..... Bav-och-ure, *s. f.*..... Vice des traits, des dessins, des caractères qui n'ont point de netteté, de pureté.
BAVURE. ..... Bav-ure, *s. f.*..... Sorte de bave qu'au collage laissent sur le modele les joints du moule.
BÉAT. *V. Baie.* Bé-at ..... (*Qui tient la bouche ouverte, BÉE de paix et de bonheur.*) Exempt de payer son écot.
BÉATE..... Béat-e, *s. f.*..... Qui affecte un air, une mine, un ton dévot.
BÉATITUDE..... Béat-it-ude, *s. f.*..... Félicité, bonheur des bienheureux dans le ciel ; félicité éternelle.
BÉATIFIER. ..... Béat-i-fi-er, *ver.*..... Mettre au rang des heureux, des saints ; faire jouir, rendre heureux.
BÉATIFIQUE..... Béat-i-fique, *adj.*..... *Sav.* Qui rend heureux ; qui tient des saints ; qui sert à donner la béatitude céleste.
BÉATIFICATION..... Béat-i-fie-at-ion, *s. f.*.. Déclaration qui range un mort au rang des bienheureux ; canonisation ; auréole de saint.
BÉATILLES..... Béat-illes, *s. f.*..... (*Morceau de béat.*) Bit de veau ; menues viandes délicates, crêtes, foies, palais de bœuf, etc
BEAU, BEL. Beau..... Agréable, charmant ; qui a bon air, bonne mine ; grand, glorieux, magnifique.
BEAUTÉ. ..... Beau-t-é, *s. f.*..... Réunion des qualités qui excitent l'admiration ; charme ; belle personne ; beau morceau
BEAUTURE..... Beau-t-ure, *s. f.*..... *Sav.* Le changement en beau. (Temps de mer.)
BELLÂTRE..... Bel-l-âtre, *adj.*..... Qui semble beau, qui a un faux air de beauté,
BELLOT. ..... Bel-l-ot, *adj.*..... *Inus.* Assez beau, délicatement beau ; beau, gentil. (Parlant des petits enfants.)
BELLEMENT..... Bel-l-e-ment, *adv.*..... Doucement, modérément, avec calme et dignité ; avec une sage lenteur.
BELLISSIME. ..... Bel-l-is-ime, *adj.*..... *Inus.* Tout à fait beau ; extrêmement beau.
ABEAUSIR. ..... A-beau-s-ir, *ver.*..... *Sav.* Calmer, se mettre au beau, s'éclaircir. (Temps.)
EMBELLE. ..... Em-bel-l-e, *s. f.*..... *Sav.* La partie du navire comprise entre la herse du grand mât et les dogues d'amure
EMBELLIE. ..... Em-bel-l-ie, *s. f.*..... Moment où la mer, où les vents se ralentissent, s'adoucissent un peu.
EMBELLIR. ..... Em-bel-l-ir, *ver.*..... Rendre beau, orner, devenir beau ; donner de la grâce ; décorer, parer.
EMBELLISSEMENT..... Em-bel-l-isse-ment, *s. m.* Travail, action qui embellit ; ajustement, agrément ; ornement ; ce qui embellit.
ENBELLE. ..... En-bel-l-e, *adv.*..... En belle position ; en brillante exposition ; en bonne place.
BEAU-CHASSEUR. ..... Beau-chas-eur, *s. m*... Chien courant qui se comporte et se tient bien dans l'action de la chasse.
BEAUCOUP. ..... Beau-coup, *adv.*..... Grande quantité ; plusieurs ; grande provision ; fréquemment, longtemps.
BEAU-FILS. ..... Beau-fils, *s. m*..... Le mari de votre fille ; le fils de la femme que vous avez épousée.
BEAU-FRÈRE. ..... Beau-frère, *s. m*..... Le mari de votre sœur ; le frère de votre femme.
BEAUMARQUET. ..... Beau-marquet, *s. m*.... Sorte de moineau, de pinson d'Afrique.
BEAU-PARTIR..... Beau-part-ir, *s. m*..... Élan vigoureux du cheval plus ou moins direct et continué jusqu'à l'arrêt.
BEAU-PÈRE. ..... Beau-père, *s. m*..... Le père de votre femme ; le mari de votre mère remariée.
BEAUPRÉ. ..... Beau-pré, *s. m*..... Mât le plus avancé sur la proue, couché sur l'éperon du vaisseau.
BEAU-REVOIR..... Beau-re-vo-ir, *s. m*.... Qualité, disposition de la terre, du sol, qui laisse voir les traces de l'animal.
BEAU-SEMBLANT..... Beau-sembl-ant, *s. m*.. Feinte, apparence fausse, artifice, déguisement ; beau dehors ; simagrée.
BELLE-DAME. ..... *s. f.*..... BELLADONE. Plante, fleur du genre nommé *solanée*, en sav.
BELLE-DE-JOUR..... *s. f.*..... Espèce de liseron à belle fleur qui s'ouvre le jour et se ferme la nuit, *convolvulus* en sav.
BELLE-DE-NUIT..... *s. f.*..... Plante originaire d'Amérique cultivée dans les jardins pour sa belle fleur.
BELLE-FILLE. ..... *s. f.*..... La fille en premières noces de votre femme ; la femme de votre fils.
BELLE-SŒUR..... *s. f.*..... La sœur de votre femme ; la femme de votre frère.
BELLE-PUCELLE. ..... *s. f.*..... Plante, renoncule des champs.
BEL-OUTIL..... *s. m.*..... Petite enclume d'orfévre ; sorte de bigorne portative.
BELVÉDER..... Bel-vé-d-er, *s. m* ..... Lieu, pavillon, tourelle d'où l'on voit beau ou loin ; berceau, terrasse en lieu élevé.
BELLE-DE-VITRY..... *s. f.*..... Pêche ; variété de pêche.
BELLE-D'UN-JOUR..... *s. f.*..... Plaute de la famille des narcisses ou des lis dont la fleur ne dure qu'un jour.
BEC. Bec..... Ce qui est formé en pointe ; ce qui imite un bec.
BÉCARD..... Bé-c-ard, *s. m*..... Oiseau à grand bec recourbé à l'extrémité.
BÉCARDE. ..... Bé-c-arde, *s. f.*..... Oiseau dit *silvain*, en sav., se rapprochant des tyrans et pies-grièches.
BÉCASSE..... Bé-c-as-e, *s. f.*..... Oiseau de passage à long bec. Imbécile.
BÉCASSEAU..... Bé-c-as-eau, *s. m*..... Sorte de bécassine ; petit de bécasse ou de bécassine. Espèce de vanneau.
BÉCASSINE..... Bé-c-as-ine, *s. f.*..... Oiseau de passage à long bec plus petit que la bécasse et qui y ressemble.
BECCADE, BECADE.... Bé-c-ade, *s. f.*..... *Inus. Sav.* Becquée retirée ou donnée par l'oiseau ; le manger des oiseaux de proie
BECQUETER, BEQUETER. Bec-qu-et-er, *ver.*..... Donner des coups de bec ; caresser, frapper du bec ; se battre à coups de bec.
BECQUEE, BÉQUER.... Bec-qu-ée, *s. f.*..... Le plein bec, brin de nourriture que l'oiseau porte dans le bec pour ses petits
EMBECQUER. ..... Em-bec-qu-er, *ver.*..... Attacher l'appât à la pointe, au bec d'un hain ; mettre un bec.
BÉGUEULE. ..... Bé-g-eul-e, *s. f.*..... (*Qui allonge, qui se pince le bec.*) Qui affecte avec impertinence la vertu, la pudeur.

Digitized by Google

BÊCHE, *s. f.*..... Fer plat, large, tranchant, en forme de pelle adaptée au bout d'un manche.

BEDAINE, *s. f.*.. . Panse, gros ventre.

BEFFROI, *s. m* .. *V. Affre.* Tour de la cloche d'alarme; cloche d'alarme; charpente qui soutient une cloche.

BÉGUE, *adj. s*..... Qui articule mal, difficilement; qui hésite à chaque son; qui s'essaye à.

BÊLER, *ver*..... Crier. (En parlant des brebis, moutons, agneaux, béliers, chèvres.)

BELÎTRE, *s. m*... Misérable, mendiant, gueux, fainéant; homme vil, stupide; coquin, maraud.

BÉGUEULERIE..... Bég-u-eul-er-ie, *s. f*... Air, ton, manière de bégueule; affectation ridicule et orgueilleuse de vertu.

BÉGUIN..... Bég-u-in, *s. m*..... (*Qui enveloppe le petit bec.* C-G.) Coiffe de linge des enfants; têtière, bonnet.

BÉGUINE..... Bég-u-ine, *s. f*..... (*Qui s'enveloppe du béguin.*) Religieuse qui ne fait pas de vœu; bigote minutieuse; sotte.

BÉGUINAGE..... Bég-u-in-age, *s. m*..... Communauté, couvent de béguines dans les Pays-Bas. Dévotion puérile, superstition.

EMBÉGUINER..... Em-bég-u-in-er, *ver*... Couvrir d'un béguin. Persuader, entêter, infatuer, entortiller.

BÉQUETTE, BÉQUET... Bég-u-ette, *s. f*..... Pince, tenailles recourbées.

BÉQUILLE..... Béq-u-ille, *s. f*..... (*De* BACULUS. Lat. Etym.) Bâton surmonté d'une sorte de bec d'appui. Perche de bateau.

BÉQUILLE..... Béq-u-ille, *s. f*..... BÉQUILLON. Instrument de fer, bec de fer à manche court pour maraîcher ou jardinier.

BÉQUILLER..... Béq-u-ill-er, *ver*..... Marcher avec la béquille. Faire un petit labour avec le béquillon.

BÉQUILLARD..... Béq-u-ill-ard, *s. m*... Qui porte des béquilles; vieillard marchant à l'aide d'une canne.

BÉQUILLON..... Bec-qu-illon, *s. m*..... *Sav.* Petit bec. Petite fleur en forme de bec qui remplit le disque des anémones.

BETLION, BESTION... Bet-l(*ill*)-ion, *s. m*... *Sav.* Bec, pointe d'éperon au bout des porte-vergues. (Vaisseau.)

IMBÉCILE..... Im-béc-il-e, *adj*..... (*Sans bec, sans défense.*) Qui ne peut ni lier ni comparer les idées, ni comprendre.

IMBÉCILLITÉ..... Im-béc-il-bit-é, *s. f*.... Faiblesse d'esprit, de raison; sottise, niaiserie, simplicité, bêtise.

IMBÉCILEMENT..... Im-béc-il-e-ment, *adv.* Avec imbécillité; débilement; sans force; bêtement; innocemment.

ABÎQUER, ABECQUER.. A-bec-qu-er, *ver*..... EMBOQUER. Donner la becquée au petit oiseau; faire manger, mettre dans le bec.

ABÎCHEMENT..... A-bîch-e-ment, *s. m*... L'action de donner la becquée.

REBÉQUER..... Re-béq-u-er, *ver*..... (*Retourner le bec.*) Répondre, répliquer insolemment; tenir tête; se rebiffer.

ARBRE-BEC..... *s. m*..... Partie de la pile d'un pont correspondant au bec de cette pile qui coupe l'eau.

AVANT-BEC..... *s. m*..... Éperon ou bec de la pile d'un pont qui coupe le courant.

SUS-BEC..... *s. m*..... *Sav.* Pituite acre; humeur que l'oiseau rend par le bec.

BEC-ALLONGE..... *s. m*..... Poisson du genre appelé, en langue savante, *chetodon.*

BEC-CROCHE..... *s. m*..... Oiseau qui vit d'écrevisses, qui est gros comme un chapon et qui a un plumage blanc-gris.

BEC-CROISE..... *s. m*..... Oiseau *silvain* de la famille des *granivores*, en sav.

BEC-DE-GRUE..... *s. m*..... BEC DE CIGOGNE, DE PIGEON, etc. Géranium, plante. Instrument de chirurgie.

BEC-DE-CIRE..... *s. m*..... Oiseau dont le bec est rouge comme la cire d'Espagne ordinaire.

BEC-DE-CORBIN..... *s. m*..... Ce qui est recourbé comme le bec du corbeau; crochet; outil courbé en pointe.

BEC-DE-CORNE..... *s. m*..... Oiseau de l'ordre des oiseaux *silvains* de la famille dite des *prionotes*, en sav.

BEC-D'OISEAU..... *s. m*..... Animal, mammifère dont la tête se termine en bec de corne au lieu de mâchoire.

BEC-DE-PERROQUET... *s. m*..... Espèce de coquille *térébratule.*

BEC-EN-CISEAU..... *s. m*..... Coupeur d'eau, oiseau du genre nageur ou palmipède d'Amérique.

BEC-ES-POINÇON..... *s. m*..... Petit oiseau à bec affilé, pointu et conique, etc.

BEC-FIGUE..... Bec-figue, *s. m*..... Petit oiseau se nourrissant communément de figues, de raisins et d'insectes.

BEC-FIN..... Bec-fin, *s. m*..... Oiseau du genre des passereaux à bec fin, droit, semblable à un poinçon.

BECHARD..... Bé-char-d, *s. m*..... *Sav.* Oiseau à plumage rouge de feu, dont le bec est en forme de soc de charrue; flamant.

BEC-JAUNE, BEJAUNE.. *s. m*..... Qui a le bec jaune comme un jeune oiseau. Passage d'apprenti à compagnon. Régal. Sottise.

BEC-ROND..... *s. m*..... Bouvreuil, gros bec, oiseau.

BLANC-BEC..... *s. m*..... Jeune homme sans expérience; ignorant; novice, apprenti.

BÛCHE-BEC..... *s. m*..... *Mactre poivrée*, genre de coquillage de la classe des *bivalves.*

DEMI-BEC..... *s. m*..... Poisson dont la mâchoire inférieure est prolongée en bec.

GROS-BEC..... *s. m*..... Oiseau *silvain*, granivore; qui se nourrit de l'amande des graines.

PORTE-BEC..... *s. m*..... Insecte dont la tête se prolonge en trompe ou en bec.

BICHET..... Bich-et, *s. m*..... *Inus.* (*Vase à bec.* C-G.) Mesure pour les grains dans le sud-est de la France.

BICHÉRÉE..... Bich-er-ée, *s. f*..... *Inus.* Étendue de terre qu'on peut semer avec un plein bichet; le plein bichet.

BÊCHE. *V. Bec.* Bêch-e..... Instrument de jardinier pour couper des quartiers de terre et les retourner.

BÊCHER..... Bêch-er, *ver*..... Trancher un quartier de terre et le renverser avec la bêche; fouir, labourer.

BÊCHOTTER..... Bêch-ot-t-er, *ver*..... Donner un léger labour avec la bêche; bêcher un peu, à petits coups.

BÊCHOIR..... Bêch-oir, *s. m*..... Outil pour bêcher.

BÊCHOCHE..... Bêch-oche, *s. f*..... *Sav.* Bêche à couper les racines des arbres enlevés d'une pépinière.

BEDAINE, BOUDAIN Bed-aine..... Gros boulet de pierre dont on chargeait les canons dans l'origine.

BEDEAU..... Bed-eau, *s. m*..... Qui porte la boule, la masse, et précède le clergé ou l'université; espèce d'huissier.

BEDON..... Bed-on, *s. m*..... Tambour; rond comme un tambour; gras, gros.

BÉGUE...... Bég-ue..... (*De* BAB, *enfant.* Celte. C-G. Etym.)

BÉGAYER..... Bég-ay-er, *ver*..... Commencer à parler; hésiter, s'arrêter à certaines articulations, les répéter, être embarrassé.

BÉGAIEMENT..... Bég-ai-e-ment, *s. m*.... Action de bégayer; défaut, vice de celui qui bégaye; hésitation.

BÊLER...... Bêl-er..... (Bê, *imite-son du cri des brebis, moutons*, etc.)

BÊLANT..... Bêl-ant, *adj*..... Qui bêle.

BÊLEMENT..... Bêl-e-ment, *s. m*..... Cri naturel des moutons, des brebis et même des chèvres.

BÉLIER..... Bél-ier, *s. m*..... Mâle de la brebis; mouton entier. Signe du zodiaque. Machine de guerre à renverser les murs.

BÉLIÈRE..... Bélière, *s. f*..... Anneau où joue le battant d'une cloche; anneau en corne de bélier; sonnette du bélier.

BÉLIN..... Bél-in, *s. m*..... Petit de la brebis; jeune mouton; petit agneau.

BÉLINER..... Bél-in-er, *ver*..... Jouer comme les petits bélins, comme les jeunes agneaux. (Mot de RABELAIS.)

BERTHERELLER..... Berte-bell-er, *ver*..... S'accoupler. (En parlant des béliers et des brebis.)

BELÎTRE. Belître-e..... *Inus.* (BETTLER, *gueux.* Allemand.)

BELÎTRERIE..... Belître-er-ie, *s. f*..... *Inus.* Coquinerie, mendicité, profession de mendiant; fainéantise, gueuserie.

Digitized by Google

BELLIQUEUX, *adj.* Excellent à la guerre; qui aime la guerre, qui en a le goût; guerrier.
BÉNIR, cer..... Dédier, consacrer; glorifier, vénérer; favoriser, faire prospérer; remercier, rendre grâce.
BERCEAU, *s. m.*. Lit à bercer l'enfant à la mamelle; enfance, commencement; appareil en voûte.
BERGE, *s. f.*..... Bord escarpé d'un fleuve, d'un fossé, d'un toit, d'un roc; terrasse, levée; talus. Bateau étroit.
BERGER, *s. m*.... Celui qui garde les brebis; pâtre, pasteur. Amant.
BERLUE, *s f* ... Ebloui ssement passager; bluette dans les yeux; aveuglement.
BERNE, *s f*..... Jeu où l'on tire les quatre coins d'un drap pour faire sauter la personne qui est au milieu.
BÊTE, *s. f*..... Animal autre que l'homme; homme sans esprit, sans sens; sot, stupide, brute, idiot, automate.

BELLIQUEUX. Bell-iqu-eux..... Vaillant, courageux.
BELLIGÉRANT..... Bell-i-gér-ant, *adj*..... Qui est en *guerre*, qui fait la guerre; combattant.
REBELLE..... Re-bell-e, *adj*..... Soulevé, désobéissant, insurgent, révolté; récalcitrant; tenace; contraire.
REBELLER..... Ré-bell-er, *ver*..... Révolter, soulever contre, désobéir à l'autorité; se mutiner, résister.
REBELLION..... Ré-bell-ion, *s. f*..... Résistance ouverte à l'autorité; soulèvement, insurrection, sédition.
BÉNIR. *V. Bon,Bien.* Bén-ir..... (Bon, ben, bien, *semblent le même rad. prononcé diversement.*)
BÉNI..... Bén-i, *adj*..... Consacré au culte avec les cérémonies religieuses; favorisé, comblé des faveurs des dieux.
BÉNIN..... Bén-in, *adj*..... Enclin à faire bien; propice, favorable; doux, humain, faible, gracieux. obligeant.
BÉNIGNITÉ..... Bén-ign-i-té, *s. f*..... Bonté, bienveillance, gracieuseté, humanité, générosité, douceur, indulgence.
BÉNIGNEMENT..... Bén-ign-e-ment, *adv*... D'une manière bénigne; civilement, favorablement, humainement.
BÉNITIER..... Bén-it-ier, *s. m*..... Vase, bassin à contenir l'eau bénite ordinairement en forme de grosse coquille.
BÉNITIER..... Bén-it-ier, *s. m*..... Grosse coquille bivalve qui sert ou peut servir de bénitier, qui en a la forme.
BÉNITIERS..... Bén-it-iers, *s. m*..... Famille de mollusques sans tête et avec coquille.
BÉNÉDICTION..... Bén-é-di-ct-ion, *s. f*... Dédicace, consécration; vœu; remercîment, grâce; faveur céleste; abondance, prospérité.
BÉNÉDICTIONNAIRE... Bén-é-di-ct-ion-n-aire, *s. m. Sav.* Livre contenant le recueil, la collection des formules de bénédictions.
BÉNÉDICITE..... Bén-é-di-c-it-é, *s. m*... Prière par laquelle on bénit le repas et qui le précède.
REBÉNIR..... Re-bén-ir, *ver*..... Bénir une seconde fois; bénir de nouveau.
BOIS-BÉNI..... Bois-bén-i, *s. m*..... Nom du buis dont les rameaux servent à jeter l'eau bénite.
BÉNÉFICE..... Bén-é-f-ic-e, *s. m*..... Gain, profit; faveur, prérogative; revenu d'église. Évacuation; courante.
BÉNÉFICENCE..... Bén-é-f-ic-ence, *s. f*.... *Inus.* Bienfaisance, grâce, largesse, libéralité, générosité; penchant à faire du bien.
BÉNÉFICIAIRE..... Bén-é-f-ic-i-aire, *adj*... Qui a le privilége, le bénéfice de n'être tenu que de ce que contient l'inventaire.
BÉNÉFICIATURE..... Bén-é-f-ic-i-at-ure, *s. f*.. *Inus.* Bénéfice d'un chantre d'église.
BÉNÉFICIAL..... Bén-é-f-ic-i-al, *adj*.... *Inus.* Qui a rapport aux bénéfices d'églises, qui les concerne.
BÉNÉFICIER..... Bén-é-f-ic-i-er, *s. m*.... Investi d'un bénéfice; qui touche les revenus d'un prieuré, d'une abbaye, etc.
BÉNÉFICIER..... Bén-é-f-ic-i-er, *ver*.... Avoir avantage, profiter, gagner; tirer profit ou gain.
BÉNÉVOLE..... Bén-é-vol-e, *adj*..... Qui veut du bien; bien disposé; affectionné, favorable; libre, spontané.
BÉNÉVOLEMENT..... Bén-é-vol-e-ment, *adv*.. Volontiers; avec bienveillance; de sa propre volonté; favorablement.
BENÊT..... Ben-êt, *adj.*, *s. m*..... (*Bon jusqu'à la niaiserie, la duperie.*) Qui cède toujours; qui fait ce qu'on veut.
BERCEAU, BER. Ber-c-eau..... (Ber, *barreau.* C-G.) Ber. Voûte renversée glissant sur la cale avec le navire lancé à la mer.
BERCER..... Ber-c-er, *ver*..... (*De* verser. Étym.) Balancer pour endormir; faire espérer; amuser, leurrer; flatter en vain.
BERGER. Berg-er..... *V. Berceau.* (Parc, berg, *de* ber, *barre, barreau.* C-G.) (Vervex, *mouton.* Lat. Étym.)
BERCAIL..... Ber-ca-il, *s. m*..... Bergerie, parc, lieu entouré de barreaux, de *bers*, où s'enferme le troupeau du berger.
BERGERETTE..... Berg-er-ette, *s. f*..... Celle qui garde les brebis; petite, jeune bergère. Amante. Remède, miation de vin et miel.
BERGERIE..... Berg-er-ie, *s. f*..... Lieu où l'on enferme les bêtes à laine; étable à brebis. Poëme sur les bergers.
BERGERONNETTE.... Berg-er-on-n-ette, *s. f*.. Jeune, petite bergère. Oiseau qui se joue autour des troupeaux, hochequeue.
BERGEROT..... Berg-er-ot, *s. m*..... Petit berger.
BERLUE. Berlu-e..... (Varia lux, *variation de lumière.* Lat. C-G.)
EMBERLUCOQUER.... Em-berlu-coq-u-er, *ver*.. Se coiffer, se préoccuper d'une idée jusqu'à s'en offusquer l'esprit; s'aveugler, fasciner.
BERNE. Bern-e..... (Berne, *élévation.* Celte, C-G.)
BERNER..... Bern-er, *ver*..... Faire sauter en l'air et retomber sur un drap; se moquer, siffler; se jouer, railler.
BERNEUR..... Bern-eur, *s. m*..... Celui qui berne, qui tourne un autre en ridicule.
BERNABLE..... Bern-able, *adj*..... Qu'on doit berner; qui mérite la risée.
BERNEMENT..... Bern-e-ment, *s. m*..... Action de berner; manière de berner; dérision, persiflage, moquerie.
BÊTE. Bêt-e..... Amende que paye un joueur qui ne fait pas le nombre de levées suffisant; position de ce joueur.
BÊTA, BÊTARD..... Bêt-ard, *adj*..... Extrêmement bête, stupide.
BÊTISE..... Bêt-ise, *s. f*..... Absence de jugement, de sens, de savoir; propos bêtes; imbécillité, sottise.
BÉTAIL, BÉTAL..... Bét-ail, *s. m*..... L'ensemble des bêtes qui servent à cultiver les terres ou à nourrir les hommes.
BÊTEMENT..... Bêt-e-ment, *adv*..... En bête, en sot; stupidement, imbécilement, sottement, niaisement.
BÉTUNE..... Bét-une, *s. f*..... *Sav.* Voiture à une bête, à un cheval; demi-fortune.
ABÊTIR..... A-bêt-ir, *ver*..... Rendre bête; étouffer l'esprit, le sens, l'intelligence.
ÉBÊTIR..... É-bêt-ir, *ver*..... Faire devenir bête; rendre stupide; abâtardir, engourdir, abrutir.
HEBÊTER..... Hé-bêt-er, *ver*..... Donner l'air bête, stupide; rendre bête; abâtardir, émousser l'esprit.
EMBÊTER..... Em-bêt-er, *ver*..... Ennuyer jusqu'à rendre bête; impatienter; faire perdre temps. (Mot usité en langage parlé.)
RABÊTIR..... R-a-bêt-ir, *ver*..... Devenir, rendre de plus en plus bête ou sot.
BESTIAIRE..... Best-i-aire, *s. m*..... *Sav.* Homme destiné à combattre les bêtes dans le cirque.
BESTIAL..... Best-i-al, *adj*..... Qui tient de la bête; qui appartient à la bête; brutal, stupide.
BESTIALEMENT..... Best-i-al-e-ment, *adv*... En véritable bête; à la manière des bêtes; en brute.
BESTIALITÉ..... Best-i-al-it-é, *s. f*..... Commerce, lien charnel, accouplement d'un homme avec une bête.
BESTIASSE..... Best-i-asse, *s. f*..... Personne stupide, sans esprit, ni sens. — *Adj.* Tirant à la bête.
BESTIOLE..... Best-i-ole, *s. f*..... Petite bête; petit enfant inintelligent; jeune fille sans esprit.

Digitized by Google

BETON, *s. m.* .... Chaux, sable et gravier mêlés et formant un mortier qui a la propriété de se durcir dans l'eau.

BETTE, *s. f* .... Poirée; plante potagère à feuilles larges et à côtes épaisses.

BEURRE, *s. m.* .... Substance grasse, onctueuse, jaune, formée de crème battue.

BIAIS *s. m.* ..... Oblique, détourné; qui va en inclinant d'un côté à l'autre; qui est de côté. Indécis, ambigu.

BIBLE, *s. f* ..... Livre par excellence; l'Ancien et le Nouveau Testament; Écriture sainte.

BICHE, *s. f.* ..... Femelle du cerf; animal gracieux, fin, inoffensif, doux.

BIDET, *s. m* ..... Tout petit cheval. Meuble de propreté; outil.

BIEF, *s. m.* ..... *V. Baie.* Canal qui élève l'eau pour les moulins; ruisseau.

BIEN, *s. m.* ..... Avantage, jouissance; l'honnête, le juste; probité, propriété, avoir, fortune, héritage.

BESTIAUX ..... Best-iaux, *s. m* ..... Troupeau de bêtes attachées à une exploitation rurale; bétail; bêtes de somme.

BETES-ROUGES..... *s. f*..... Insecte rouge, luisant, en pointe d'aiguille, qui pique les animaux

BALEBETE..... Male-bêt-e, *adj*..... Dangereux, méchant, dont on doit se méfier; qui est à craindre.

BALEBETE, BALEBET. Male-bet-e, *s. f. m*... *Sav.* Hache à marteau. (Marine.)

BETTE. Bette..... (Bed, bet, *rouge.* Celte. C-G.)

BETTERAVE ..... Bette-rave, *s. f*..... Bette, poirée à racine charnue et sucrée; racine dont on tire du sucre.

BLETTE..... Blette, *s. f*..... (Blitum, *légume insipide.* Lat. Étym.) Betterave, poirée, plante potagère.

BEURRE. Beurr-e..... (*De* boeuf. C-G.) (Bourrou, *patois de l'est.*)

BE RRE..... Beurr-é, *s. m*..... Poire fondante dont la chair est tendre comme le beurre.

BEURRE..... Beurr-ée, *s. f*..... Tranche de pain couverte d'une couche de beurre.

BEURRER..... Beurr-er, *ver*..... Étendre du beurre sur du pain; tremper dans le beurre, mêler de beurre.

BEURRIER..... Beurr-ier-ie, *s. f*..... Arbre de la Jamaique.

BEURRIER..... Beurr-ier, *s. m*..... Qui vend, qui fait du beurre.

BEURRIÈRE..... Beurr-ière, *s. f*..... Celle qui fait, qui vend le beurre.

BARATTE ..... Bar(beurr)-att-e, *s. f*... (Barattar, *brouiller.* Espagnol. Étym.) Vaisseau, petit baril allongé pour battre le beurre.

BARATTER..... Bar-att-er, *ver*..... Battre le lait, la crème dans la baratte pour faire le beurre.

BEURRE DE BANDOC.. *s. m* ..... Bétaule. Huile concrète, épaisse, tirée des fruits d'un arbre.

BEURRE DE MONTAGNE. *s. m*..... Argile, alun, couperose, pétrole mêlés et formant comme du beurre.

BEURRÉE..... Beurr-ée, *s. m*..... (*Fond du beurre, beurre inférieur.*) Liqueur séreuse qui reste dans le lait après le beurre.

BIAIS. Bi-ais, *s. m*..... (Bi, *deux;* ais, *côté, face.*) Détour, expédient, moyen, voie détournée; aspect, côté.

DE BIAIS..... *adv*..... De côté, de travers; obliquement; d'une manière détournée.

BIAISER..... Bi-ais-er, *ver*..... Être de biais; aller par côté, par détour; pencher d'un côté. Feindre, hésiter.

BIAISEUR ..... Bi-ais-eur, *s. m*..... Qui aime à biaiser, à user de détours; habitué à biaiser, à aller de biais.

BIAISEMENT..... Bi-ais-e-ment, *s. m*..... L'action de biaiser, détour, subterfuge pour tromper. Feinte, ambiguité, hésitation.

CONTRE-BIAIS..... *s. m*..... Contre-sens; côté opposé; revers, rebours.

BISEAU..... Bi-s-eau, *s. m*..... Extrémité, côté; bord taillé, coupé en biais; face; baisure; pente en travers.

CONTRE-BISEAU. .... Contre-bi-s-eau, *s. m*... Pièce pour fermer en biais l'ouverture d'un tuyau d'orgue.

BIZ..... Bi-z-e, *s. m*..... Outil de buis terminé en biais des deux bouts. (Cordonnier.)

ÉBOISER..... É-bi-s-ol-er, *ver*..... Ébeveler. Trouer, percer en entonnoir, en biais.

BIBLE. Bibl-e..... (Biblos, *livre.* Gr.) Livre sacré des chrétiens; le livre par excellence; le livre des livres.

BIBLIQUE..... Bibl-ique, *adj*..... *Sav.* De la Bible; qui y ressemble, qui l'imite, qui y a rapport; qui s'en occupe.

BIBLIOGRAPHE..... Bibl-i-o-graph-e, *s. m.*.. *Sav.* Versé dans la connaissance des écrits, des écrivains, des éditions, des manuscrits, etc.

BIBLIOGRAPHIE..... Bibl-i-o-graph-ie, *s. f*... *Sav.* Science des livres, de leur prix, des écrivains, des éditions et de tout ce qui y tient.

BIBLIOGRAPHIQUE.... Bibl-i-o-graph-ique, *adj.* *Sav.* Qui a rapport à la science des livres, de leurs éditions, de leurs auteurs, etc.

BIBLIOMANE..... Bibl-i-o-man-e, *s. m*... *Sav.* Possédé de la manie de chercher les livres rares; qui a la passion des livres.

BIBLIOMANIE..... Bibl-i-o-man-ie, *s f*.... *Sav.* Manie des livres; goût, passion des éditions, des raretés; fureur, manie des livres.

BIBLIOPHILE..... Bibl-i-o-phile, *s. m*.... *Sav.* Qui aime les livres; qui se passionne pour les livres; qui a la fureur d'en amasser.

BIBLIOTHÈQUE..... Bibl-i-o-thèq-e, *s. f*... (Thèkè, *boîte, boutique, dépôt.* Gr.) Collection de livres; lieu, meuble propre à les classer.

BIBLIOTHÉCAIRE ..... Bibl-i-o-thèc-aire, *s. m.* Qui garde, soigne, ordonne les livres d'un dépôt; gardien d'une bibliothèque.

SOUS-BIBLIOTHÉCAIRE. *s. m*..... Celui qui en sous-ordre garde, soigne, range les livres d'une collection de livres.

BICHE. Biche..... Poisson du genre que les savants nomment *scombre.*

BICHON, BICHONNE.... Bich-on, *s. m. f*..... Petit chien fin, gracieux comme la biche, à nez court, à poil long.

BICHONNER..... Bich-on-n-er, *ver*..... Friser, bouler, attifer, faire ressembler à la tête d'un bichon; pomponner; caresser.

BICHE DES BARALOUS . *s. f*..... Cerf; variété de cerf.

BIEN. *V. Bon.* Bien..... Bon office; faveur, grâce; plaisir; éloge, louange; ce qui contribue au contentement.

BIEN ..... Bien. *adv*..... Beaucoup; grandement; assez; absolument; encore, en outre; sagement, selon la règle.

BIEN QUE..... Bien-que, *conj*..... Quoique, encore que, quand même.

COMBIEN..... Com-bien, *adv*..... Quel nombre? à quel point? jusqu'où? bien que, encore que, quoique, quand même.

BIEN-AIMÉ..... *adj*..... Qui est préféré à ceux qu'on aime; favori. — *S. m.* Amant; celui qu'on aime le plus.

BIEN-ÊTRE..... *adj*..... Content, satisfait. — *S. m.* Satisfaction, soûl. (Parles tout votre bien-aise. J.-J. Rousseau.)

BIEN-CHEVILLÉ..... *adj*..... Riche en chevilles, en andouillers. (Cerf.)

BIEN-DIRE..... *s. m*..... Locution recherchée; manie, affectation de beau parler.

BIEN-ÊTRE..... *s. m*..... Aisance; tout ce qui donne jouissance et commodité; état agréable; situation satisfaisante.

BIENFAIRE..... Bien-fai-re, *ver*..... Faire le bien; se comporter généreusement; agir en honnête homme.

BIENFAISANCE..... Bien-fa-is-ance, *s. f*.... Bienfesance. Penchant à soulager, à faire le bien; pratique du bien; charité, générosité.

BIENFAISANT ..... Bien-fa-is-ant, *adj*..... Bienfesant. Qui aime à faire le bien; généreux, bon, humain; utile, libéral, serviable.

BIENFAIT..... Bien-fa-it, *adj*..... Proportionné, bien pris; qui a de la grace; plein d'agréments. Raisonnable, sage.

BIENFAIT..... Bien-fa-it, *s. m*..... Service, bon office, faveur, grace, plaisir, bien.

BIENFAITEUR..... Bien-fa-it-eur, *s. m*.... Qui rend service; qui a rendu service; protecteur, qui aide, sert.

BIENS-FONDS..... Bien-fond-s, *s. m*..... Immeuble; terre, maison; propriété immobilière.

BIENHEUREUX..... Bien-heur-eux, *adj*..... Très-heureux, fortuné, béat; saint; jouissant du bonheur éternel.

Digitized by Google

BIFFER, *ver*..... Effacer, annuler l'écriture en la bâtonnant ; barrer, canceller, raturer, rayer.

BIGOT, *adj*..... Dévot outré, superstitieux ; qui affecte la dévotion ; cagot, cafard ; tartufe.

BILE, *s. f*..... Liqueur amère sécrétée par le foie. Colère, emportement, fureur ; humeur.

BILLE, *s. f*..... Boule d'ivoire, de marbre, de pierre ; petite boule.

BILLE, *s. f*..... Instrument de bois ou de fer qui sert à tordre ou à battre.

BILLET, *s. m*.... Petite lettre, note, avis ; obligation ; traite de commerce ; bulletin ; carte d'entrée ; cédule.

BILLION, *s. m*... Mille millions.

BILLON, *s. m*.... Élévation de terre qu'allonge la charrue entre les raies qu'elle trace. Sarment de vigne court taillé.

BILLON, *s. m*.... Monnaie presque toute en cuivre ; monnaie décriée ; lieu où elle se fabrique.

BIQUE. *s. f*..... Chèvre, femelle du bouc. Vieille et méprisable femme.

BIENJOINT..... Bien-join-t, *s. m*..... *Sav.* Arbre de l'île de France et de Bourbon ; espèce de *Badamier*.

BIENSÉANT..... Bien-sé(*séoir*)-ant. *adj*.. Convenable, avantageux, conforme, accommodé aux usages ; décent, qui sied bien.

BIENSÉANCE..... Bien-sé-ance, *s. f*..... Convenance, harmonie, rapport avec les mœurs, les usages, etc. ; bonne grâce, **honnêteté**.

BIEN-TENANT..... Bien-ten-ant, *adj*..... *Sav.* Qui détient, qui possède les biens. (Expression de barreau.)

BIEN-TENUE..... Bien-ten-ue, *s. f*..... *Sav.* Possession ; action de tenir, de posséder.

BIENTÔT..... Bien-tôt, *adv*..... Incessamment, dans peu de temps ; aussitôt ; bien vite.

BIENVEILLANCE..... Bien-veil-lance, *s. f*.... Amitié, sentiment d'affection envers les hommes ; intention de favoriser, d'aider.

BIENVEILLANT..... Bien-ve-ill-ant, *adj*.... Enclin à aimer ; affectueux ; bien disposé ; qui marque l'intention de veiller sur.

BIENVENU..... Bien-ven-u. *adj*..... Qui est reçu avec plaisir ; agréable ; bien accueilli ; vu de bon œil ; venu à propos.

BIENVENUE..... Bien-ven-ue. *s. f*..... Heureuse arrivée ; bon accueil ; droit d'installation ; venue qui fait plaisir.

BIENVOULU..... Bien-voul-u, *adj*..... Aimé ; à qui on veut, à qui on souhaite du bien ; chéri, favorisé.

BIENVOULOIR..... Bien-voul-oir, *ver*..... *Inus.* Aimer, favoriser, vouloir du bien ; être bien intentionné.

BIFFER. Biff-er.

DÉBIFFER..... Dé-biff-er, *ver*..... Affaiblir, déranger, gâter, délabrer, mettre en désordre.

BIGOT. Bigot, *s. m*..... Faux dévot, chattemite, papelard.

BIGOTERIE..... Bigot-er-ie, *s. f*..... Superstition ; vain attachement aux petites pratiques du culte ; cagotisme.

BIGOTISME..... Bigot-isme, *s. m*..... Caractère, vice du bigot ; hypocrisie, tartuferie.

BILE. Bil-e..... Violence ; mélancolie.

BILIEUX..... Bil-i-eux, *adj*..... Plein de bile ; qui concerne la bile ; qui en résulte ; colère ; enclin à s'emporter.

BILIAIRE..... Bil-iaire, *adj*..... *Sav.* Qui tient à la bile, qui y a rapport.

ATRABILAIRE..... Atra-bil-aire. *adj*..... Qui a l'humeur noire, fâcheuse ; triste, mélancolique, chagrin.

DÉBILE. *V. Débile*.... Dé-bil-e, *adj*..... (*Sans bile.*) Faible, affaibli, cassé, sans force, sans activité, sans énergie ; **infirme**.

DÉBILEMENT..... Dé-bil-e-ment, *adv*.... D'une manière débile, languissante ; mollement, faiblement.

DÉBILITÉ..... Dé-bil-it-é, *s. f*..... Faiblesse, abattement, découragement, langueur ; manque de fermeté.

DÉBILITER..... Dé-bil-it-er, *ver*..... Rendre débile ; affaiblir, abattre ; énerver ; ôter les forces ; rendre infirme.

DÉBILITATION..... Dé-bil-it-at-ion, *s. f*.... Affaiblissement ; action de s'affaiblir ; dépérissement, exténuation.

BILLE. *V. Boule.* Bill-e..... Rejeton qu'on enlève du pied des arbres pour les planter. Nom de divers outils.

BILLARD..... Bill-ard, *s. m*..... Jeu des billes ; table, salle, masse ou queue à jouer avec les billes.

BILLARDER..... Bill-ard-er, *ver*..... Toucher deux fois, conduire en quelque sorte la bille avec la queue.

BILLEBARRER..... Bill-e-bar-r-er, *ver*.... Marquer bizarrement ; bigarrer de couleurs diverses et mélangées.

BILLEBAUDE..... Bill-e-baud-e, *s. f*..... Confusion, désordre ; caprice.

BILLEVESÉE..... Bill-e-ve-s-ée, *s. f*..... (Boule-vue.) Conte vain, discours frivole ; bourde, sornette ; idée creuse.

BILBOQUET..... Bilboquet-et, *s. m*..... (Bille, bouche.) Boule qu'on s'amuse à recevoir sur la pointe ou sur la coupelle d'une tige.

BILLE. Bill-e..... Gros bâton pour serrer et tordre.

BILLOT..... Bill-ot, *s. m*..... Tronçon d'arbre à couper, à frapper. Bâton à tordre ; à empêcher le mouvement des **animaux**.

BILLOTÉE..... Bill-ot-ée, *s. f*..... *Sav.* Le plein billot de poissons ; lot de poissons à vendre.

BILLER..... Bill-er, *ver*..... *Sav.* Tordre, serrer avec un morceau de bois, avec la bille. Atteler à un bâton ou billot.

BILLARD..... Bill-ard, *s. m*..... *Sav.* Masse de fer, mouton emmanché pour enfoncer ou battre.

BILLARDER..... Bill-ard-er, *ver*..... *Sav.* Enfoncer, chasser des cercles de fer avec le billard.

DÉBILLARDER..... Dé-bill-ard-er, *ver*.... *Sav.* Dégrossir, enlever le plus gros d'une pièce de bois.

DÉBILLARDEMENT..... Dé-bill-ard-e-ment. *s. m*. *Sav.* L'action faite ou à faire de débillarder ; travail, occupation pour débillarder.

BILLET. Bill-et..... (Bill, bule, boule, *suffrage écrit.*) Petit papier qui porte un numéro pour tirer au sort.

BILL..... Bill, *s. m*..... *Sav.* Projet d'acte, de loi au parlement anglais ; loi votée en Angleterre ; décision du jury.

BILAN..... Bil-an, *s. m*..... Etat, balance du *doit* et de l'*avoir*; livre ; inventaire ; registre ; compte.

BILLETER..... Bill-et-er, *ver*..... Etiqueter, numéroter les marchandises ; attacher des étiquettes.

BILLETTE..... Bill-ette, *s. f*..... Petit écriteau indiquant les droits de péage ; étiquette. Pièce d'armoirie.

BILLETTEUR..... Bill-et-t-eur, *s. m*..... Ouvrier qui distribue les billets de payement à ses camarades.

BILLON. Billon..... *Sav.* Terre rougeâtre mêlée avec de la garance.

BILLONNER..... Billon-n-er, *ver*..... *Sav.* Labourer en billon. Châtier.

BILLONNAGE..... Billon-n-age, *s. m*..... *Sav.* Action de faire des sillons bombés entre les sillons d'un champ.

BILLON. Billon..... (*Du poete* Villon, *qui fut condamné pour fausse monnaie sous Louis XI.* Quelques étym.)

BILLONNER..... Billon-n-er, *ver*..... Trafiquer de monnaies défectueuses ; substituer les mauvaises aux bonnes.

BILLONNEUR..... Billon-n-eur, *s. m*..... Qui altère, qui change la nature des pièces de monnaie et substitue les mauvaises aux bonnes.

BILLONNAGE..... Billon-n-age, *s. m*..... Trafic, échangé frauduleux de monnaie défectueuse contre de bonne monnaie.

BILLONNEMENT..... Billon-n-e-ment, *s. m*... Action d'acheter, d'échanger des monnaies bonnes contre de mauvaises.

BIQUE. *V. Bouc.* Biqu-e.

BIQUET..... Biqu-et, *s. m*..... Petit de la chèvre, chevreau, cabri. Trébuchet à peser la monnaie d'or ou d'argent.

BIQUETER..... Biqu-et-er, *ver*..... Mettre bas ; faire des petits. (Parlant de la chèvre.) Peser avec le trébuchet nommé biquet.

BISQUIÈRE..... Biqu-i-ère, *s. f*..... *Sav.* Gardeuse de chèvres ; bergère. (Mot employé par J.-J. Rousseau.)

BISQUAIN..... Biqu-ain, *s. m*..... *Sav.* Peau de mouton mégissée et conservant sa laine.

Digitized by Google

BIS, *adv*..... Deux fois; une seconde fois. — *Interj.* Encore une fois! chose à répéter! répétez!
BIS, *adj*..... Gris, qui n'est pas blanc, brun; noirâtre, cendré.
BISQUE, *s. f*.... Avantage de jeu; points qu'un joueur rend à un autre. Dépit, mauvaise humeur.
BITTE, *s. f*..... Pièce de bois ronde qui sert à fermer le bateau foncet ou à amarrer les câbles.
BITUME, *s. m*.... Substance huileuse, non métallique, toujours inflammable, qui brûle avec une forte odeur.
BIVOUAC, *s. m*... Garde qui veille la nuit; campement des soldats en plein air; troupe qui bivouaque.
BIZARRE, *adj*.... Fantasque, capricieux, extravagant, extraordinaire, inaccoutumé; qui sort des règles.
BLAGUE, *s. f*.... Blaque. Vessie, petit sac à mettre le tabac à fumer.
BLÂME, *s. m*.... Sentiment ou parole d'improbation, censure, réprimande; correction.
BLANC, *adj*..... Qui a la couleur de la neige; propre, net; sans couleur; pur

---

BIS. Bi-s..... (Lat. Étym.)
BISER..... Bi-s-er, *ver*..... Donner deux façons, une deuxième façon aux terres. Doubler; faire, dire deux fois.
BISEUER..... Re-bi-s-er, *ver*..... Biner une seconde fois; redoubler la seconde façon.
BISETTE..... Bi-s-ette, *s. f*..... Instrument propre à biner.
BISAGE, BISEMENT.. Bi-s-age, *s. m*..... Action de biner; seconde façon donnée aux champs. Redoublement, répétition.
BISAIRE..... Bi-s-aire, *adj*..... *Sav.* Qui est formé de deux unités primitives.
BISARD..... Bi-s-ard, *s m*..... *Sav.* Chariot à plancher élevé sur quatre roues d'égale hauteur pour les grands fardeaux.
BISARDE..... Bi-s-ard-e, *s. f*..... Serrure à double ouverture; qui s'ouvre dedans et dehors.
COMBINER..... Com-bi-n-er, *ver*..... Assembler, mêler deux ou plusieurs choses; composer, coordonner; former un tout.
COMBINE..... Com-bi-n-é, *s. m*..... Mélange de deux choses; composition, assemblage de deux ou plusieurs substances.
COMBINAISON..... Com-bi-n-ais-on, *s. f*... Union intime, incorporation de deux ou plusieurs choses; addition; calcul.
COMBINAISON..... Com-bi-n-ais-on, *s. f*... Disposition de choses deux à deux. Assemblage, concert.
COMBINABLE..... Com-bi-n-able, *adj*..... Qui peut être combiné, réuni, composé, formé en un ensemble.
COMBINATEUR..... Com-bi-n-at-eur, *s. m*.. Celui qui combine, qui concerte, qui compose.
BESET..... Be-s-et, *s. m*..... Coup de dé au trictrac où l'on amène deux as.
BESSON..... Be-s-on, *s. m*..... (Bis, *deux*; son, *être*. C-G.) Enfant né d'une même couche avec un autre; jumeau.
BIVEAU, BEAUVEAU.. Bi-v-eau, *s. m*..... Compas ou équerre pour mesurer les angles et transporter la mesure ou l'angle même.
BIS. Bis.
BISER..... Bis-er, *ver*..... Noircir, dégénérer. Reteindre.
BISET..... Bis-et, *s. m*..... Pigeon sauvage de couleur bise, de chair noire.
BISAILLE..... Bis-aille, *s. f*..... Farine bise à faire le pain noir; mélange de poils et de vesce pour les bestiaux.
BISAGE..... Bis-age, *s. m*..... *Sav.* Teinture d'une étoffe déja teinte; teinture en une autre couleur que celle qu'avait l'étoffe.
BISEUR..... Bis-eur, *s. m*..... *Sav.* Teinturier du petit teint.
BISSE..... Bis-se, *s. m*..... *Sav.* Rouge-gorge dont tout le corps est bis; serpent couleur de cendre.
BIS-BLANC..... Bis-blanc, *s. m*..... Pain a demi bis, à moitié blanc.
BISTRE..... Bis-tre, *s. m*..... Couleur brune un peu jaunâtre.
BARCELONNE-BISTRE.. *s. m*..... Plante, sorte de champignon de couleur bistre et à mamelon au centre du chapeau.
BASANE..... Bas-an-é, *adj*..... (Basanos, *pierre noire*. Gr. Noel et Chapsal.) Brûlé, bruni, bâlé, noirâtre, tirant sur le noir.
BISQUE. Bisqu-e..... (Bis, can, *double chance*. C-G.)
BISQUER..... Bisqu-er, *ver*..... Donner la bisque; avoir du dépit; se dépiter; pester; être agacé.
BITTE..... Bitt-e..... *Sav.* Assemblage de charpente qui sert à amarrer les câbles lorsqu'on a des ancres au fond.
BITTER..... Bitt-er, *ver*..... *Sav.* Couler le câble autour des bittes et l'y fixer.
BITTON..... Bitt-on, *s. m*..... *Sav.* Pièce de bois ronde pour amarrer un navire au rivage.
BITTURE..... Bitt-ure, *s. f*..... *Sav.* Partie du câble allongée sur le pont du bâtiment avant de mouiller.
CONTRE-BITTE..... Contre-bitt-e, *s. f*..... *Sav.* Courbes qui affermissent les bittes ou les autres courbes dans les vaisseaux
DÉBITTER..... Dé-bitt-er, *ver*..... *Sav.* Dérouler le cable, le détacher des bittes.
BITUME. Bitum-e..... Le bitume est solide ou liquide et flotte sur les eaux ou gît dans la terre.
BITUMINER..... Bitum-in-er, *ver*..... *Peu usité.* Enduire de bitume; couvrir de bitume.
BITUMINEUX..... Bitum-in-eux, *adj*..... Qui tient de la nature du bitume; qui en renferme; plein de bitume.
BOIS BITUMINEUX.. *s. m*..... Bois enfoui dans le sein de la terre; sorte de houille.
BIVOUAC. Bivac..... Bi-vac..... (Bey, *autour*; wacth, *guet de nuit*. Allemand. Etym.) Lieu de repos des troupes en plein air.
BIVOUAQUER..... Bi-vouaqu-er, *ver*..... Bivaquer. Passer la nuit à l'air; camper, loger en plein air; faire bivouac.
BIZARRE. Bi-zarr-e..... (Bi, *deux*; arre, *raie; qui a deux raies*. C-G.) (Vair, *varier, barrer*. C-G.)
BIZARREMENT..... Bizarr-e-ment, *adv*..... D'une manière bizarre; capricieusement, inégalement, par boutade, par quinte.
BIZARRERIE..... Bizarr-er-ie, *s. f*..... Caractere de ce qui est bizarre; singularité, boutade; inconstance, fantaisie.
BIGARRER..... Bigarr(*gearre*)-er, *ver*.. Diversifier par des couleurs mal assorties; faire tranches; varier les couleurs.
BIGARRURE..... Bigarr(*gearre*)-ure, *s. f*. Variété de couleurs tranchantes, mal assorties; contrariété de couleurs. Fatras.
BIGARREAU..... Bigarr-eau, *s. m*..... Fruit rouge et blanc, de deux couleurs contrastantes; grosse cerise à chair ferme.
BIGARREAU TIER..... Bigarr-eau-t-ier, *s. m*... Arbre qui porte, qui produit les bigarreaux.
BLÂME. Blâm-e..... Reproche, récrimination, accusation.
BLÂMER..... Blâm-er, *ver*..... Juger, prononcer qu'un acte, qu'une opinion est mauvaise; réprimander, reprendre.
BLÂMABLE..... Blâm-able, *adj*..... Digne de correction; reprochable, répréhensible, condamnable.
BLANC. Blanc..... Ou il n'y a rien d'étranger; vide; qui n'est pas écrit.
BLANC..... Blanc, *s. m*..... Couleur blanche; linge, but marqué en blanc. Homme à peau blanche. Ce qui est vide.
BLANC..... Blanc, *s. m*..... Matière blanche; part, coin, morceau laissé en blanc. Maladie des arbres.
BLANCHE..... Blanch-e, *s. f*..... Hirondelle de mer, oiseau. Femme a peau blanche. Note de musique qui vaut deux noires.
BLANCHER..... Blanch-er, *s. m*..... *Sav.* Tanneur qui apprête les petits cuirs.
BLANCHET..... Blanch-et, *s. m*..... *Sav.* Morceau de gros drap blanc d'un filtre; morceau d'étoffe d'une presse.
BLANCHETTE..... Blanch-ette, *s. f*..... Mâche, plante du genre des *valérianes* qu'on cultive pour faire des salades.
BLANCHEUR..... Blanch-eur, *s f*..... Couleur blanche; qualité, propriété qui distingue ce qui est blanc.

Digitized by Google

BLASER, *ver*..... (BLAZEIN, *être hébété* Gr. Étym.) Rendre pâle, faible ; émousser, éteindre, user le sens et le goût.
BLASON, *s. m*..... Armoirie, écu armorial ; science, art des armoiries, des pièces de l'écu ; science *héraldique*.
BLASPHÈME, *s. m.* Impiété ; parole outrageante contre Dieu ; propos injuste et inconvenant ; calomnie cruelle.
BLAUDE, *s. f*.... Blouse ; sorte de chemise de grosse toile des charretiers.
BLÉ, *s. m*..... Plante qui produit les grains dont on tire la farine du pain ; grain de cette plante.

BLANCHAILLE..... Blanch-aille, *s. f*..... Fretin, menu poisson blanc ordinairement du genre *able*, *en savant* ; poissonnaille.
BLANCHARD, BLANCARD Blanch-ard, *s. m*..... *Sav.* Toile de lin fabriquée en fils à demi blanchis. Sorte d'aigle d'Afrique.
BLANCHÂTRE..... Blanch-âtre, *adj*..... Tirant sur le blanc ; un peu blanc.
BLANCHEMENT..... Blanch-e-ment, *adv*.. Proprement ; avec du linge blanc.
BLANCHIR..... Blanch-ir, *ver*..... Devenir, rendre blanc ; nettoyer, enduire, tacher de blanc. Dégrossir. Vieillir.
BLANCHIMENT..... Blanch-i-ment, *s. m*.... Action de blanchir ; effet de cette action ; procédé pour blanchir.
DÉBLANCHIR..... Dé-blanch-ir, *ver*..... Oter la croûte d'étain des tables. (Terme de fonderie.)
DÉBLANCHIMENT..... Dé-blanch-i-ment, *s. m*.. L'action d'ôter l'étain, de déblanchir.
REBLANCHIR..... Re-blanch-ir, *ver*..... Blanchir une seconde fois ; blanchir deux fois.
BLANCHISSANT..... Blanch-iss-ant, *adj*.... Qui blanchit ; qui paraît blanc ; qui produit l'effet, l'éclat du blanc.
BLANCHISSAGE..... Blanch-iss-age, *s. m*.... L'action de blanchir le linge ; travail, occupation, prix de celui qui blanchit.
BLANCHERIE..... Blanch-er-ie, *s. f*.... ... BLANCHIRIE. *Inus.* Lieu où l'on blanchit les toiles et les cires.
BLANCHISSERIE..... Blanch-iss-er-ie, *s. f*.... Lieu disposé, établissement pour blanchir toiles, cires, etc. ; atelier, profession de blanchisseur.
BLANCHISSEUR..... Blanch-iss-eur, *s. m*.... Qui exerce la profession de blanchir le linge, la toile, etc.
BLANCHOYER..... Blanch-oy-er, *ver*..... Paraître blanc ; blanchir ; jeter une lumière, un éclat blanchâtre.
BLANQUETTE..... Blanqu-ette, *s. f*..... Poire d'été à peau blanche. Vin blanc. Sauce blanche de veau ou d'agneau fricassé.
BLANC-AUNE..... *s. m*..... Alisier commun, arbre qui porte un petit fruit aigrelet d'ordinaire rouge.
BLANC-BEC..... *s. m*..... Jeune écervelé, sans expérience ; apprenti, ignorant, novice.
BLANC-BOIS..... *s. m*..... Peupliers et saules dont le bois est blanc.
BLANC-BOURGEOIS.... *s. m*..... Farine de premier gruau et blanche pour les bourgeois.
BLANC DE CÉRUSE.... *s. m*..... BLANC DE PLOMB. Céruse, sel, mélange du *carbonate* de plomb et du *carbonate calcaire*.
BLANC D'EAU..... *s. m*..... Plante, *nénufar blanc* dont les feuilles s'étalent à la surface des eaux.
BLANC D'ESPAGNE.... *s. m*..... Craie très-friable lavée et mise en pain pour divers usages.
BLANC DE FARD..... *s. m*..... ... Fard, ceruse, couleur pour blanchir la peau.
BLANC DE HOLLANDE.. *s. m*..... Espèce de peuplier.
BLANC-ÉTOC..... *s. m*..... BLANC-ÉTRE. Coupe générale des bois, des arbres, sans rien laisser, ni baliveaux, ni taillis.
BLANC-JAUNE..... *s. m*..... Poisson du genre *salmone*, saumon.
BLANCHE-COIFFE..... *s. f*..... Oiseau du genre *grai*.
BLANCHE-QUEUE..... *s. f*..... Oiseau moqueur, Jean-le-Blanc, de la famille des *chanteurs*.
BLANCHE-RAIE..... *s. f*..... Oiseau, genre *tournelle*, étourneau.
BLANCHOEUVRIER.... Blanch-oeuvr-ier, *s. m*.. *Sav.* Fabricant, marchand d'ouvrages de fer blanchis à la meule.
BLANC-MANGER..... *s. m*..... Gelée animale à l'amande douce, à la fleur d'orange et au citron pour soutenir les malades
BLANC-NEZ..... *s. m*..... Singe du genre *guenon*.
BLANC-PENDARD..... *s. m*..... Pie-grièche grise, oiseau.
BLANC-RAISIN..... *s. m*..... BLANC-RHASIS. Onguent de céruse, de cire blanche et d'huile d'olive.
BIS-BLANC..... *adj*..... Demi-gris, demi-blanc, entre gris et blanc. (Parlant du pain.)
COLLET BLANC..... *s. m*..... *Agaric*, champignon à collet blanc.
FER-BLANC..... .. Fer-blanc, *s. m*..... Fer en lame mince recouvert d'étain.
FERBLANTIER..... Fer-blan-t-ier, *s. m*.. . Celui qui travaille, fabrique ou vend des objets, des ouvrages en fer-blanc.
FLEURS BLANCHES.... *s. f*..... Écoulement de matières blanchâtres qui dénote un état maladif de la femme.
GROS BLANC..... *s. m*..... Mastic fait de blanc ou de chaux et de colle.
BLANC DE LAIT..... *s. m*..... PETIT BIJOU BLANC DE LAIT. *Agaric*, champignon blanc à chapeau relevé sur les bords.
PETIT BLANC..... *s. m*..... Ancienne monnaie d'argent en France.
TÊTE BLANCHE..... *s. f*..... TÊTE BLANCHE ET NOIRE. Champignon qui pousse au pied des arbres, d'abord blanc, puis noir.
TETON BLANC..... *s. m*..... Coquille univalve du genre appelé, en savant, *nérite*.
BLAFARD..... Bla-fard, *adj*..... (BLANC *de* FARINE. C-G.) Mat, terne, pâle ; *effacé*, mal teint, décoloré.
BLASON. Blason..... (*De* BLAZEN, *expliquer*. Allemand, Étym.) Déchiffrement, explication des armoiries.
BLASONNER..... Blason-n-er, *ver*..... Expliquer, peindre les armoiries avec les métaux ou les termes propres ; médire, critiquer.
BLASONNEUR..... Blason-n-eur, *s. m*.... Celui qui blasonne, qui explique les armoiries ; qui dit du mal, qui blame ; censeur.
BLASPHÈME. Blasphèm-e..... (BLAPTÔ, *je blesse* ; PHÊMÊ, *la réputation*. Gr.) Parole sacrilége ; jurement exécrable.
BLASPHÉMER..... Blasphém-er, *ver*..... Proférer l'injure contre Dieu ; vomir des impiétés ; traiter avec mépris.
BLASPHÉMATEUR.... Blasphém-at-eur, *s. m*.. Qui blasphème, qui a blasphémé ; habitué au blasphème ; impie, jureur sacrilége.
BLASPHÉMATOIRE.... Blasphém-at-oire, *adj*... Contraire au respect de Dieu ; irrévérent envers Dieu ; qui contient des blasphèmes.
BLÉ, BLED. Blé..... Froment, seigle, etc. ; tout grain farineux servant à faire le pain.
BLATIER..... Blat-ier, *s. m*..... Marchand de blé qui le porte d'un marché à l'autre et le vend en détail.
BLATHER..... Blat-e-r, *ver*..... *Sav.* Parer, frelater le grain, lui prêter une fausse fraîcheur, de la couleur et de la main.
BLAVETTE..... Blav-ette, *s. f*..... *Sav.* BLAVETTE, BLAVÉOLE. Bluet, plante qui croît dans les blés.
ABLAIS..... A-blais, *s. m*..... *Sav.* Blé rompu, mais encore dans le champ ; dépouille de blé, de toutes sortes de grains.
EMBLAVER..... Em-bl-av-er, *ver*..... Semer en blé ; ensemencer en blé.
EMBLAVURE..... Em-bl-av-ure, *s. f*..... Terre ensemencée en blé.
REMBLAVER..... Rem-bl-av-er, *ver*..... Ensemencer de nouveau en blé ; resemer en blé.
BLUTER..... Bl-ut-er, *ver*..... (BLEUT, *blé, farine*. Bas-Breton. C-G.) (BEUTELEN, *remuer*. Allemand. Étym.) Tamiser.
BLUTEAU..... Bl-ut-eau, *s. m*..... Sac de crin ou de toile, crible, sas, tamis à séparer le son de la farine.
BLUTOIR..... Bl-ut-oir, *s. m*..... Sas ou tamis, sac de toile ou de fil de fer pour tamiser, cribler, séparer la farine du son.
BLUTERIE..... Bl-ut-er-ie, *s. f*..... Lieu où les boulangers blutent la farine ; travail pour bluter.

Digitized by Google

BLÊME, *adj*. . . . . Pâle, très-pâle ; blafard, défait ; changé, décoloré.

BLESSER, *ver*. . . Frapper ; endommager, faire une plaie ; faire souffrir ; offenser, déplaire, insulter.

BLET, *adj*. . . . . Mou ; amolli à force d'être mûr, mais sans être gâté. (Poire.)

BLEU, *adj*. . . . . De couleur d'azur ; qui a la couleur du ciel sans nuage ; azuré ; livide, plombé.

BLIN, *s. m*. . . . . Pièce de bois courte ; plateau servant à frapper pour ébranler.

BLOC, *s. m*. . . . . Gros morceau de pierre sans œuvre ; masse de matière brute ; billot.

BLOND, *adj*. . . . . (*Qui a la couleur du blé mûr.*) Doré roux ; qui a les cheveux de couleur claire. Jeune.

BLOTTIR, *ver*. . . *V. Bloc.* (*Se mettre en bloc.*) S'accroupir, se ramasser, se replier sur soi-même ; tapir.

BLOUSE, *s. f*. . . . Blaude ; surtout sans ceinture ; par-dessus de grosse toile ; souquenille ; robe en forme de blouse.

BOBINE, *s. f*. . . . Petit rouleau, avec rebord aux deux bouts, qui tourne sur un axe et sert à dévider.

BOCAL, *s. m*. . . . . *V. Bouche.* Bouteille à col court et à large ouverture. Anche à emboucher les trompettes.

BLÊME. *V. Blanc* Blêm-e.

BLÊMIR. . . . . Blêm-ir, *ver*. . . . . *Inus.* Devenir blême, pâlir, changer de couleur

BLÊMITIF. . . . . Blêm-it-if, *adj*. . . . . *Inus.* Qui rend blême, pâle ; qui a peur.

BLESSER. Bles-s-er. . . . . Choquer, piquer, nuire ; contrister, mortifier ; toucher trop ; porter atteinte.

BLESSURE. . . . . Bles-s-ure, *s. f*. . . . . Voie de fait, contusion, plaie, meurtrissure ; offense, injure ; angoisse ; atteinte.

BLESITÉ. . . . . Blés-it-é, *s. f*. . . . . *Sav.* Vice de prononciation de celui qui blesse en parlant.

BLET. Bl-et. . . . . (BLITUM, *légume insipide*. Lat. NOEL et CHAPSAL.) Qui tombe en pâte molle.

BLETISSURE. . . . . Bl-ét-is-ure, *s. f*. . . . *Inus.* État, qualité de ce qui est mou comme une pâte pour être trop mûr.

BLOSIR. . . . . Bl-os-ir, *ver*. . . . . *Sav.* Mûrir jusqu'à s'amollir en pâte.

BLOSSISSEMENT. . . . . Bl-os-is-se-ment, *s. m*. . . . *Sav.* Maturité avancée jusqu'au ramollissement pâteux des chairs.

BLÊCHE. . . . . Bl-êch-e, *adj*. . . . . *Sav.* Mou ; sans fermeté ; qui n'est qu'une poule mouillée.

BLÊCHIR. . . . . Bl-êch-ir, *ver*. . . . . *Sav.* Mollir, faiblir, s'avachir.

BLEU. Bleu, *s. m*. . . . . (BLEU. Allemand. NOEL et CHAPSAL.) La couleur bleue ; la couleur d'azur du ciel.

BLEUE. . . . . Bleu-e, *s. f* . . . . . Maladie dans laquelle la couleur de la peau est plus ou moins bleue.

BLEUIR. . . . . Bleu-ir, *ver*. . . . . Faire, rendre, devenir bleu ; colorer en bleu.

BLEUÂTRE. . . . . Bleu-âtre, *adj*. . . . . Tirant sur le bleu ; un peu bleu ; approchant de la couleur bleue.

BLEUISSOIR. . . . . Bleu-is-oir, *s. m*. . . . . Bevenoir ; petite plaque mince pour bleuir au feu les pièces d'horlogerie.

BLEUET, BLEUETTE. *V. Blé* Bl-eu-et, *s. m*. . . . . Plante des champs à fleurs généralement bleues et croissant dans les blés.

BLEUETTE, BLUETTE. . . . . Bl-eu-ette, *s. f*. . . . . Étincelle pâle-bleue. Saillie d'esprit ; petit ouvrage d'imagination.

FLEUR-BLEUE. . . . . *s. f*. . . . . Plante pour colorer en bleu.

FLEUR-BLEUE. . . . . *s. f*. . . . . FLEUR BLEUE EN GRAPPE. Arbrisseau de la Martinique ; la *durunte* d'Amérique.

PASSE-BLEU. . . . . *s. m*. . . . . Moineau, passereau bleu de Cayenne.

PLATEAU-BLEU. . . . . *s. m*. . . . . Champignon à chapeau plat, bleu dessus, blanc dessous.

TÊTE-BLEUE. . . . . *s. f*. . . . . Poisson, genre *labre*, dont la levre de dessus peut s'étendre, etc.

TOUPET-BLEU. . . . . *s. m*. . . . . Oiseau dont le devant de la tête et la gorge sont bleus.

BLIN. Blin. . . . . *Sav.* Pièce de bois servant à assembler les parties des mâts.

BLINDES. . . . . Blin-d-es, *s. f*. . . . . *Sav.* Pièces de bois soutenant des fascines et mettant à couvert les travailleurs d'une siège.

BLINDER. . . . . Blin-d-er, *ver*. . . . . *Sav.* Fortifier de pièces de bois ; abriter de la bombe par des blindes disposées en toit.

BLINDAGE. . . . . Blin-d-age, *s. m*. . . . . *Sav.* Travail pour se fortifier, s'abriter par des blindes ; abri, fort, toit fait en blindes.

BLOC. Bl-oc. . . . . (*Le rad.* BL, *d'ensemble*, BLOC, *etc., semble le même.*)

BLOC. . . . . Bl-oc, *s. m*. . . . . Ensemble, totalité ; tas, amas, billot.

BLOCAUS, BLOCKAUS. . Bl-oc-aus, *s. m*. . . . . Fortin élevé construit en pièces de bois assemblées de manière à former un tout

BLOCAGE, BLOCAILLE. Bl-oc-age, *s. m*. . . . . Petit bloc ; éclat de pierre ; cailloux pour garnir le milieu d'un mur.

BLOQUER. . . . . Bl-oq-u-er, *ver*. . . . . Construire des blocs, des masses ; construire avec la blocaille.

BLOCUS. . . . . Bl-oc-us, *s. m*. . . . . Excommunication en bloc d'une contrée réduite militairement ; investissement d'une place

BLOQUER. . . . . Bl-oq-u-er, *ver*. . . . . Assiéger, isoler, interdire une ville par un blocus, la cerner. Mettre la bille dans la blouse

DÉBLOQUER. . . . . Dé-bl-oq-u-er, *ver*. . . . . Lever le blocus ; forcer la ligne d'un blocus ; ouvrir les passages fermés.

DÉBLOCAGE. . . . . Dé-bl-oc-age, *s. m*. . . . . L'action de débloquer.

EMBLOQUER. . . . . Em-bl-oq-u-er, *ver*. . . . . Mettre une lettre renversée au lieu de la lettre qui manque dans la casse. (Imprimerie.)

DÉBLOQUER. . . . . Dé-bl-oq-u-er, *ver*. . . . . Remplacer la lettre renversée momentanément employée, par celle qui manquait d'abord.

ENBLOQUER. . . . . En-bl-oq-u-er, *ver*. . . . . Aplatir la corne chaude dans le bloc entre deux plaques.

BLOND. Blond. . . . . (*Blé, grain de blé*; OND, *qui tire vers ; qui a les qualités, la couleur du blé mûr.* Etym.)

BLONDIN. . . . . Blond-in, *adj*. . . . . Jeune homme blond ; adolescent ; courtisan des dames ; attifé, efféminé ; fat.

BLONDIR. . . . . Blond-ir, *ver*. . . . . Jaunir ; devenir, rendre blond, se dorer. (Moisson, épis.)

BLONDISSANT. . . . . Blond-iss-ant, *adj*. . . . . Qui blondit ; qui jaunit

BLONDOYER. . . . . Blond-oy-er, *ver*. . . . . *Inus.* Blondir, jaunir ; avoir, prendre un air blond ; tirer sur le jaunatre.

BLONDOIEMENT. . . . . Blond-oi-e-ment, *s. m*. . . . *Inus.* L'action de devenir blond, de jaunir, apparence, air blondissant.

BLOUSE. *V. Éblouir* Blous-e. . . . . Chacune des six poches du billard où le joueur cherche à engager la bille.

BLOUSER. . . . . Blous-er, *ver*. . . . . Faire tomber sa bille dans la poche du billard. Tromper ; faire illusion.

BOBINE. Bob-ine. . . . . (BOMBYX, *ver à soie*. Étym.)

BOBINER. . . . . Bob-in-er, *ver*. . . . . Dévider le fil entre les rebords de la bobine ; dévider sur une bobine.

BOBINEUSE. . . . . Bob-in-euse, *s. f*. . . . . Ouvrière qui dévide le fil sur des bobines.

BOBINIÈRE. . . . . Bob-in-ière, *s. f*. . . . . *Sav.* Partie supérieure du rouet à filer l'or.

BOBÊCHE. . . . . Bob-êche, *s. f*. . . . . Sorte de demi-bobine mobile pour tenir la bougie droite au bout du chandelier

BOBILLE. . . . . Bob-ille, *s. f*. . . . . Rouleau, cylindre mis en mouvement par une manivelle de fer

Digitized by Google

BŒUF, *s. m.* ..... Taureau châtré ; viande, chair, pièce de bœuf. Homme d'une grosseur extraordinaire
BOIRE, *ver.* ..... Avaler un liquide ; s'abreuver, s'enivrer, siroter ; s'imprégner, s'imbiber.
BOIS, *s. m.* ..... Ce qui forme le tronc et les branches des arbres ; champ, lieu planté d'arbres ; morceau d'arbre.

BŒUF. *V. Beurre.* Bœuf .... (Bos. Lat. Étym.) (Bœu, *imite-son du cri du bœuf.*) Genre des *quadrupèdes ruminants*
BEUGLER..... Beu-gl-er, *ver*..... **Meugler**. Mugir, crier comme le bœuf, la vache ou le taureau. Jeter les hauts cris
BEUGLEMENT..... Beu-gle-ment, *s. m*.... **Meuglement**. Mugissement, cri du taureau, du bœuf ou de la vache.
BOUVERIE..... Bouv-er-ie, *s. f*..... Étable, écurie à bœufs ; dépôt des bœufs destinés aux marchés.
BOUVEAU..... Bouv-eau, *s. m*..... *Inus.* Jeune bœuf.
BOUVIER..... Bouv-ier, *s. m*..... Gobe-mouche, bergeronnette, oiseau qui voltige souvent autour des bœufs.
BOUVIER..... Bouv-ier, *s. m*..... Pâtre qui conduit, garde ou soigne les bœufs. Rustre, manant, lourdaud. Constellation.
BOUVILLON..... Bouv-il-lon, *s. m*..... *Inus.* Jeune bœuf ; petit bœuf.
BOVINE..... Bov-ine, *adj*..... *Sav.* Qui est bœuf, vache, veau ou taureau ; qui les concerne ; relatif à la race des bœufs.
GARDE-BŒUF..... *s. m*..... Oiseau qu'on croit semblable au héron.
PIQUE-BŒUF..... *s. m*..... Charretier qui pique les bœufs, qui les dirige, les émoustille.
PIQUE-BŒUF..... *s. m*..... Oiseau qui mange les vers vivants sous la peau des bœufs.
BOIRE. Boi-re..... *V. Breuvage, Boue, Bouée, etc.* (Bu, bot, *eau*. Celte. C-G.) S'adonner au vin.
BOIRE..... Boi-re, *s. m*..... Ce que l'animal boit pour se soutenir ; le besoin, la nécessité de boire.
BOIRE..... Boi-re, *s. m*..... Eau stagnante ; mare ; grand creux qui boit l'eau débordée d'un fleuve ; de la Loire.
BOISSON..... Bo-iss-on, *s. f*..... Liqueur à boire ; liqueur habituelle d'un pays ; râpé ; breuvage, boire.
DÉBOIRE..... Dé-boi-re, *ver*..... Mauvais goût que laisse une boisson avalée ; nausée, dégoût. Chagrin, amertume, mortification.
EMBOIRE..... Em-boi-re, *ver*..... S'imbiber ; se confondre ; frotter d'huile, de cire, de savon ; imprégner, pénétrer, tremper
IMBOIRE..... Im-boi-re, *ver*..... *Inus.* Pénétrer, imprégner, éponger ; s'assimiler ; se saturer ; humecter, arroser.
IMBU..... Im-bu, *adj*..... Rempli, convaincu, pénétré ; plein. Préoccupé, prévenu, instruit.
POURBOIRE..... Pour-boi-re, *s. m*..... Petite libéralité ; gratification, étrenne ; don pour témoigner sa satisfaction.
REBOIRE..... Re-boi-re, *ver*..... Boire de nouveau ; remplir de nouveau. (Brasserie.)
BUVEUR..... Bu-v-eur, *s. m*..... Qui boit ; qui aime à boire ; ivrogne ; adonné au vin ; biberon.
BUVABLE..... Bu-v-able, *adj*..... Qui peut se boire ; potable, bon à boire.
BUVOTER..... Bu-v-ot-er, *ver*..... Boire à petits coups répétés ; boire souvent, gobeloter, godailler.
BUVETIER..... Bu-v-et-ier, *s. m*..... Cabaretier ; qui tient la buvette ; qui donne à boire ; marchand de vin.
BUVETTE..... Bu-v-ette, *s. f*..... Cabaret ; lieu à se rafraîchir près d'un tribunal, d'un palais de justice.
BEUVASSER..... Beu-v-ass-er, *ver*..... **Beuvailler**. Ne faire que boire ; boire avec excès, continuellement.
BEUVANTE..... Beu-v-ante, *s. f*..... *Sav.* Sorte de pourboire ; droit que se réserve le maître d'un navire en le donnant à fret
BIBERON..... Bi-b-er-on, *s. m*..... Qui aime à boire ; qui boit beaucoup ; buveur, ivrogne ; vase à bec pour boire.
BIBACITÉ..... Bi-b-ac-si-té, *s. f*..... *Sav.* Passion de boire ; avidité pour la boisson.
IMBIBER..... Im(*dans*)-bi-b-er, *ver*. Pénétrer une chose d'une liqueur ; abreuver ; absorber ; s'infiltrer ; remplir ; pomper.
IMBIBÉ..... Im-bi-b-é, *adj*..... Arrosé, humecté, abreuvé, plein, rempli, saturé, imprégné, pénétré.
IMBIBITION..... Im-bi-b-it-ion, *s. f*... Action d'imbiber et de s'imbiber ; de pomper l'humidité.
BOIS. *V. Buis.* Bo-is..... (Beu, *en patois de l'est ;* bosc, *en normand.*) Ce qui vient de l'arbre coupé et sans écorce
BOIS..... Bo-is, *s. m*..... Corne des cerfs, daims, élans, chevreuils, rennes, etc.
BOIS..... Bo-is, *s. m*..... Maladie des bestiaux occasionnée par le pacage dans les bois.
BOISER..... Bo-is-er, *ver*..... Garnir, tapisser de bois, de menuiserie ; planter de bois.
BOISERIE..... Bo-is-er-ie, *s. f*..... Tapisserie en bois menuisé, assemblé, moulé, sculpté ; ouvrage de menuisier.
BOISAGE..... Bo-is-age, *s. m*..... Bois qui sert ou a servi à boiser ; l'ensemble des couples de la quille d'un vaisseau
BOISEUX..... Bo-is-eux, *adj*..... *Sav.* De la nature du bois ; fait comme le bois ; ligneux.
BOISILIER..... Bo-is-il-ier, *s. m*..... *Sav.* Qui s'occupe à couper, à travailler le bois ; coupeur de bois.
BOISSEAU..... Bo-is-eau, *s. m*..... Vase en bois ; mesure des choses sèches ; la pleine mesure de ces choses.
BOISSELÉE..... Bo-iss-el-ée, *s. f*..... Le plein boisseau ; tout ce que contient et peut contenir le boisseau.
BOISSELIER..... Bo-iss-el-ier, *s. m*..... Qui fait, qui vend vases, boisseaux et autres ustensiles de ménage en bois.
BOISSELLERIE..... Bo-iss-ell-er-ie, *s. f*... Art, métier, commerce, occupation habituelle du boisselier.
EMBOISER..... Em-bo-is-er, *ver*..... Arracher par petites caresses, flatteries, promesses ; cajoler, empaumer, embabouiner.
EMBOISEUR..... Em-bo-is-eur, *s. m*..... Celui qui gagne, amadoue, allèche, attire, amuse par petites cajoleries.
BOSQUET..... Bo-squ-et, *s. m*..... Bocage, bois, petit bois ; touffe d'arbres ; groupe, massif d'arbres dans un jardin.
BOCAGE..... Bo-c-age, *s. m*..... Petit bois poussé sans culture ; lieu ombragé et sauvage.
BOCAGER..... Bo-c-ag-er, *adj*..... Qui hante les bois, les bocages ; qui tient des bois ; sauvage.
BÛCHE..... Bû-ch-e, *s. f*..... Morceau, pièce de bois à chauffer ; souche, billot, madrier. Bête, stupide ; bose, sot.
BÛCHER..... Bû-ch-er, *s. m*..... Lieu, hangar pour serrer le bois à brûler ; pile de bois à brûler.
BÛCHER..... Bû-ch-er, *ver*..... Dégrossir le bois ; donner le premier travail à coups de hache.
BÛCHERON..... Bû-ch-er-on, *s. m*..... Qui fait métier de bûcher, d'abattre, de préparer les bois de chauffage.
BÛCHETTE..... Bû-ch-ett-e, *s. f*..... Toute petite bûche ; brin de bois ou de paille.
ÉBUARD..... É-bu-ard, *s. m*..... *Sav.* Coin de bois dur à fendre les bûches, les bois.
DÉBÛCHER..... Dé-bû-ch-er, *ver*..... Sortir du bois ; chasser la bête du bois, du buisson. (Chasse.)
DÉBÛCHER..... Dé-bû-ch-er, *s. m*..... Instant de la sortie du bois ; fanfare sonnée lorsque le cerf ou la bête poursuivie débuche.
EMBÛCHE..... Em-bû-che, *s. f*..... Lieu caché d'un bois ; entreprise secrète ; piége pour surprendre ; attrape, leurre.
EMBÛCHER..... Em-bû-ch-er, *ver*..... Entrer dans le bois ; se cacher. (Parlant des cerfs, des bêtes fauves.)
REMBÛCHER..... R-em-bû-ch-er, *ver*.... Rentrer dans le bois, dans le fort. (Parlant des bêtes fauves.)
REMBÛCHEMENT..... R-em-bû-che-ment, *s. m*. Rentrée du cerf dans le bois.
EMBUSQUER..... Em-bu-squ-er, *ver*..... Se cacher, se tapir dans un bois ; attendre, se poster en lieu secret pour surprendre ; guetter.
EMBUSCADE..... Em-bu-sc-ade, *s. f*.... Guet-apens ; gens, troupe cachée, postée en un lieu couvert pour surprendre à l'improviste.
DÉBUSQUER..... Dé-bu-squ-er, *ver*..... Sortir du bois. Chasser d'un poste avantageux ; déposséder, déjucher, supplanter.
DÉBUSQUEMENT..... Dé-bu-squ-e-ment, *s. m*. L'action de chasser, de déposséder, de supplanter ; expulsion.
COMBUSTION..... Com-bu-st-ion, *s. f* ... *Sav.* Réduction en cendres ; décomposition par le feu ; incendie ; désordre ; guerre civile.

Digitized by Google

BOÎTE, *s. f.*..... Coffret, tabatière dont le couvercle s'assemble sur le fond pour fermer exactement ; son contenu.

COMBUSTIBLE..... Com-bus-ti-ble, *adj*.... *Sav.* Bon, propre à brûler; qui a la propriété de brûler; inflammable; qui sert à brûler.
COMBUSTIBILITÉ... Com-bus-ti-bil-it-é, *s. f.* *Sav.* Propriété de brûler aisément; aptitude à s'unir à l'*oxygène* qui rend combustible.
DÉCOMBUSTION..... Dé-com-bus-ti-on, *s. f.*.. *Sav.* Séparation de l'oxygène d'avec un corps brûlé.
INCOMBUSTIBLE..... In-com-bus-ti-ble, *adj*.. *Sav.* Qui ne peut brûler; qui ne se consume pas au feu; à l'abri des atteintes des flammes.
INCOMBUSTIBILITÉ... In-com-bus-ti-bil-it-é, *s. f.* *Sav.* Qualité, propriété qui consiste à ne pouvoir brûler, à ne pas se consumer au feu.
USTION..... U-st-ion, *s. f.*..... *Sav.* (Bu, bus, us.) Action de brûler, de cautériser; brûlure; calcination, dessiccation.
USTULATION..... U-st-ul-at-ion, *s. f.*.... *Sav.* Dessiccation d'une substance au feu; action de brûler.
BOIS-AGATISÉ..... *s. m*..... Bois AGATISÉ. Bois converti en agate ou en jaspe; branche, tronc changé en agate.
BOIS À BALAIS..... *s. m*..... Arbre dont les rameaux servent à faire des balais. Bouleau d'Europe.
BOIS À BAGUETTE.... *s. m*..... Arbre; raisinier de Cayenne à fleurs disposées en grappes pendantes. (Le *sebestier* en sav.)
BOIS À BAPTISTE.... *s. m*..... Millepertuis à feuilles *sessiles*, de la famille des *hypéricoïdes*, en sav.
BOIS À BARAQUE..... *s. m*..... Plante de la famille des *myrtes*, appelée, en savant, *chigomier*.
BOIS À BARRIQUE..... *s. m*..... Plante de la famille des *légumineuses* à fleur en grappe. (Sorte de *baukine*, sav.)
BOIS BÉNI..... *s. m*..... Buis, arbrisseau dont les rameaux servent à jeter l'eau bénite dans les églises de campagne.
BOIS-BENOÎT-PIN..... *s. m*..... Arbre de Saint-Domingue dont on fait de beaux meubles.
BOIS-BITUMINEUX..... *s. m*..... Bois noir enfoui dans la terre et presque converti en houille ou bitume.
BOIS CAÏPON..... *s. m*..... *Sav.* Arbre très-élevé de Saint-Domingue.
BOIS-CANNELLE..... *s. m*..... Arbre dont les feuilles et l'écorce sont odorantes et épicées.
BOIS D'AQUILLA..... *s. m*..... *Sav.* Écorce d'arbre d'Afrique un peu aromatisée.
BOIS D'ARBON..... *s. m*..... *Sav.* Arbre, robinier violet.
BOIS D'AMOURETTE... *s. m*..... Arbre, espèce d'acacia des Antilles.
BOIS D'ANIS..... *s. m*..... Écorce de laurier ou de limonellier.
BOIS D'ANISETTE..... *s. m*..... Arbre, poivre en ombelle de Saint-Domingue.
BOIS D'ARADA..... *s. m*..... *Sav.* Grand arbre utilisé pour la charpente à Saint-Domingue.
BOIS D'ARGENT..... *s. m*..... Arbre qui croît généralement au cap de Bonne-Espérance. (Espèce de *protea*, sav.)
BOIS DE BANANE..... *s. m*..... Plante de l'île Bourbon; bois mou de l'Ile-de-France.
BOIS DE BRÉSIL..... *s. m*..... Arbre de la Jamaïque, de la famille des *légumineuses*, dont le bois sert à la teinture.
BOIS DE CHARBON..... *s. m*..... Espèce de plante dont la tige, aux colonies, sert d'amadou. (Sorte d'*agave*, en sav.)
BOIS DE CHÂTAIGNE... *s. m*..... Arbre d'Amérique dont le bois sert à teindre en rouge ou en violet.
BOIS DE CHANDELLE.. *s. m*..... Arbre qui sert de torches pour éclairer la nuit les nègres.
BOIS CHAUVE-SOURIS.. *s. m*..... Bois DE CHAUVE-SOURIS. Sorte de fruits dont les roussettes se nourrissent à l'Ile-de-France.
BOIS DE CHINE..... *s. m*..... Arbre de Guyane servant à marqueter.
BOIS DE COULEUVRE... *s. m*..... Arbre dont le fruit a la couleur ondulée des couleuvres et qui en guérit, dit-on, la morsure.
BOIS DE FREDOCHE... *s. m*..... *Sav.* Arbre de Saint-Domingue utilisé par les charpentiers.
BOIS DE GRIGNON... *s. m*..... Arbre de Cayenne recherché pour la charpente.
BOIS DE LAIT..... *s. m*..... Bois LAITEUX. Arbre des espèces qui fournissent une sorte de lait ou de suc qui y ressemble.
BOIS DE LANCE..... *s. m*..... Arbre propre à faire des lances, des flèches, etc.
BOIS DE LIÉGE..... *s. m*..... Bois aussi léger que le liége. (Nom qui s'applique à plusieurs espèces.)
BOIS DE LUMIÈRE.... *s. m*..... Plante du midi de l'Amérique dont l'émanation s'allume à l'approche de la flamme.
BOIS DE PALISSANDRE. *s. m*..... Bois VIOLET. Bois beau, brun violet, dur, à odeur douce et agréable.
BOIS DE RÂPE..... *s. m*..... Arbre à feuilles rudes.
BOIS DES FIÈVRES.... *s. m*..... Quinquina.
BOIS DE TISANE..... *s. m*..... Plante sarmenteuse de Cayenne employée à faire des tisanes.
BOIS-GUILLAUME..... *s. m*..... Arbuste de l'île Bourbon.
BOIS-ISABELLE..... *s. m*..... Arbre. (Myrte; ou laurier; ou *chefferia*, en sav.)
BOIS-LIVANT..... *s. m*..... *Sav.* Arbre de la famille des *légumineuses*, à fleurs disposées en grappes rameuses.
BOIS-JAUNE..... *s. m*..... Arbre de couleur jaune, et servant à faire la couleur jaune.
BOIS-LÉGER..... *s. m*..... Arbre de la presqu'île de Panama propre à faire des bateaux.
BOIS-LONG..... *s. m*..... Arbre laiteux du Brésil qu'on croit être le caoutchouc des Portugais.
BOIS-MINÉRALISÉ..... *s. m*..... Arbre enfoui dans la terre, mêlé de matières métalliques et converti en minerais.
BOIS-NOIR..... *s. m*..... Bois de couleur noire.
BOIS-PÉTRIFIÉ..... *s. m*..... Bois converti en pierre.
BOIS-ROUGE..... *s. m*..... Arbre à bois rouge.
BOIS-SENT..... *s. m*..... Bois PUANT. Arbre dont les feuilles froissées exhalent une mauvaise odeur. *Anagyris*, en sav.
BOIS-SUDORIFIQUES... *s. m*..... Bois qui provoque la sueur, etc. (*Gaïac*, *sassafras*, *salsepareille*, etc.)
BLANC-BOIS..... *s. m*..... Espèce d'arbre, comme le peuplier et le saule, dont le bois est blanc et sans aubier.
BOUC-DES-BOIS..... *s. m*..... Animal des Antilles mammifère et ruminant.
CLAQUE-BOIS..... *s. m*..... Sorte de clavecin, instrument à touches, à dix-sept bâtons qui ont chacun une fourche
FAUX-BOIS..... *s. m*..... Branches d'arbres fruitiers qui ne doivent pas donner de fruits.
GÂTE-BOIS..... *s. m*..... Mauvais menuisier; mauvais charpentier.
GROS-BOIS..... *s. m*..... Sorte de chaland, de bateau de transport; allége.
HAUT-BOIS..... *s. m*..... Instrument à vent et à anche ayant un ton très-clair.
LIME-BOIS..... *s. m*..... Insectes qui vivent en larves dans le bois, le liment et le percent.
PONT-BOIS..... *s. m*..... Épines, ronces, genêts; rameau de peu d'utilité brisé par les vents.
PERCE-BOIS..... *s. m*..... Insecte qui perce le bois.
BOÎTE. *V. Bois.* Be-it-e..... Petite bombarde ou bouteille en fer ou en cuivre qu'on tire à poudre dans les fêtes.
BOÎTIER..... Be-it-ier, *s. m* ..... Boîte d'onguent en argent ou en fer que portent avec eux les chirurgiens. Ouvrier en boîtes.
DÉBOÎTER..... Dé-boi-t-er, *ver*..... Disloquer; déplacer, démettre un os, l'ôter de sa boîte; de jointure, désassembler.
DÉBOÎTEMENT..... Dé-boi-t-e-ment, *s. m*... Déplacement d'un os, des articulations; luxation, entorse, dislocation.
EMBOÎTER..... Em-bo-it-er, *ver*.. ... Serrer dans une boîte; enchasser, engainer l'un dans l'autre; assembler, encadrer.

Digitized by Google

BOITER, *ver.* .... Incliner inégalement le corps à chaque pas; clocher, clopiner; ne pas marcher droit.

BOL, *s. m.* ..... (*De* BOULE, *rond.* C.-G.) Coupe, vase en demi-globe; boisson contenue dans un bol; remède en boule.

BOMBE, *s. f.* .... Bruit. Globe de fer creux, plein de poudre, qu'on lance avec le mortier et qui éclate en tombant.

BOMBER, *ver.* .... Arrondir, rendre convexe, ovale; renfler; voûter; rendre, faire devenir rond.

BON, *adj.* ..... Conforme à la vertu; excellent; humain, affectueux; considérable; utile, habile, propre à.

BOND, *s. m.* ..... Rejaillissement, ressaut d'une chose renvoyée par une autre; élan d'un animal; saut.

EMBOÎTEMENT..... Em-bo-ît-e-ment, *s. m.*.. Situation de deux corps enchâssés ou qu'on enchâsse l'un dans l'autre; action d'emboîter.
EMBOÎTURE..... Em-bo-ît-ure, *s. f.*..... Assemblage ou point d'assemblage par emboîtement, encastrement, articulation.
REMBOÎTER..... R-em-bo-ît-er, *ver.*..... Remettre en place les pièces échappées de la boîte, de l'articulation où elles s'assemblent.
REMBOÎTEMENT..... R-em-bo-ît-e-ment, *s. m.* Action de rajuster, d'insérer l'une dans l'autre les pièces désassemblées, déboîtées.
BOITER, *V. Boîte.* Bo-ît-er..... (BOT, inus., *qui est de forme ronde;* PIED-BOT, *pied rond, qui fait boiter.*)
BOITEUX..... Bo-ît-eus, *s. m.* ..... Inégal; qui cloche; qui penche le corps d'un côté plus que de l'autre; éclopé, ébanché.
BOITERIE..... Bo-ît-er-ie, *s. f.* ..... *Inus.* Vice de conformation du boiteux; effet de ce vice; marche inégale du boiteux
BOITEMENT..... Bo-ît-e-ment, *s. m.* .... *Inus.* Action de boiter; inégalité de l'inclinaison du corps à chaque pas.
PIED-BOT..... *adj.* ..... Pied de forme ronde qui force à boiter en marchand; celui qui a un pied-bot.
NABOT..... Na(*Nain*)-bot..... Personne de très-petite taille; courte botte; petit bonhomme; marmot.
BOMBE, *V. Bomber.* Bomb-e..... (*Imite-son du bruit que fait la bombe.*) Événement inattendu; chose qui surprend.
BOMBEMENT..... Bomb-e-ment, *s. m* .... Bourdonnement d'oreille à coups sourds et alternés. *Inutilité en ce sens.*
BOMBALON..... Bomb-al-on, *s. m.*..... *Sau.* Trompette des nègres résonnant sourdement et au loin.
BOMBARDE..... Bomb-ard-e, *s. f.*..... Jeu d'orgue donnant des sons bas et graves.
BOMBARDE..... Bomb-ard-e, *s. f.*..... Pièce d'artillerie; bâtiment de mer servant à lancer les projectiles; gros canon à large gueule.
BOMBARDER..... Bomb-ard-er, *ver.* .... Lancer des bombes dans une place.
BOMBARDEMENT..... Bomb-ard-e-ment, *s. m.* Action de lancer les bombes, de bombarder; ce qu'on fait, ce qu'on produit en bombardant.
BOMBARDIER..... Bomb-ard-ier, *s. m.*.... Celui qui lance des bombes, artilleur qui sert la bombarde.
BOMBARDIER..... Bomb-ard-ier, *s. m.*.... Insecte qui lance par l'anus avec explosion une vapeur acre et pénétrante. (*Carabique,* en sav.)
BOMBER. Bomb-er..... (BOMB, rad. inus., *rond, rempli, gros, en boule.*)
BOMBÉ..... Bomb-é, *adj.* ..... Arqué, cintré, courbé en voûte, plié en arc, enflé.
BOMBANCE..... Bomb-ance, *s. f.* ..... Plénitude; bonne chère; grande abondance de vivres; goinfrerie, galas.
BOMBEMENT..... Bomb-e-ment, *s. m.* .... Renflement, convexité, cavité; état de ce qui est en boule; saillie.
BOMBEUR..... Bomb-eur, *s. m.* ..... Celui qui fabrique ou vend des verres bombés; qui bombe les verres.
BON. *V. Bien.* Bon..... Sain, salubre, fort, vigoureux; doux, agréable, flatteur.
BON..... Bon, *s. m.*..... Profit; assurance; ce qu'il y a de bon, d'intéressant. Billet, note, pouvoir spécial; promesse.
BONACE..... Bon-ace, *s. f.*..... État calme du temps; tranquillité; calme de mer; quiétude, sérénité.
BONASSE..... Bon-asse, *adj.* ..... Bénin, bonhomme, facile, simple; qui a l'humeur affectueuse, sans malice, sans esprit.
BONNE..... Bon-ne, *s. f.*..... Gouvernante d'un enfant; celle qui soigne un enfant.
BONNEMENT..... Bon-ne-ment, *adv.*.... Simplement, naïvement, sincèrement, avec bonté, ingénument, de bonne foi, franchement.
BONTÉ..... Bon-t-é, *s. f.* ..... Douceur; bienveillance, bienfait; perfection; justice; simplicité; faiblesse.
DÉBONNAIRE..... Dé-bon-n-aire, *adj.*.... Plein de bonté, affable, doux, facile, bénin; faible; paisible; bon jusqu'à la sottise
DÉBONNAIREMENT.... Dé-bon-n-aire-ment, *adv.* D'une manière débonnaire, clémente; avec bonté; indulgence, bénignité, humanité.
DÉBONNAIRETÉ..... Dé-bon-n-aire-t-é, *s. f.* Bonté, tolérance, douceur inépuisable; patience, bienveillance, facilité.
BONI..... Bon-i, *s. m.* ..... Ce qui reste sans emploi sur une somme affectée à une opération.
BONBON..... Bon-bon, *s. m* ..... (*Ce qui est très-bon.*) Friandises au sucre, sucrerie; dragée; pâtisserie.
BONBONNIÈRE..... Bon-bon-n-ière, *s. f.*.... Boîte à bonbons. Petite maison commode, propreté et élégante.
ABONNIR..... A-bon-n-ir, *ver.*..... (*Avancer au bon.*) Devenir, rendre meilleur; améliorer, perfectionner.
RABONIR..... R-a-bon-ir, *ver.*..... Redevenir bon, meilleur; améliorer; rendre bonne une chose devenue mauvaise.
ABONNISSEMENT..... A-bon-nisse-ment, *s. m.* Amélioration, perfection; action de rendre bonne une chose mauvaise.
ABONNER..... A-bon-n-er, *ver.*..... Avoir une convention; prendre un bon ou billet pour jouir régulièrement d'une chose
ABONNÉ..... A-bon-n-é, *s. m.*..... Celui qui a un bon, un marché pour user régulièrement d'une chose; habitué.
ABONNEMENT..... A-bon-ne-ment, *s. m.*... Prix d'un bon de spectacle, de bain, de repas, de journal, etc.; action d'abonner.
BON-BANC..... *s. m.* ..... Pierre blanche propre à faire des colonnes ou ornements en pierre.
BON-CHRÉTIEN..... *s. m.* ..... Grosse poire.
BONNEAU..... Bon-n-eau, *s. m.*..... Boule de liége indiquant où l'eau est bonne pour jeter l'ancre.
BON-HENRI..... *s. m.* ..... Épinard sauvage, plante.
BONHEUR..... Bon-heur, *s. m.* ..... (BON; HEURT, *choc, chance.*) (BONNE HEURE, Élym.) Prospérité; événement, sort heureux.
BONHOMIE..... Bon-hom-ie, *s. f.*..... Manière, dehors de l'homme accusant la bonté du cœur; simplicité, crédulité.
BONHOMME..... Bon-hom-m-e, *s. m.* .. Homme au cœur bon, aux manières simples; homme faible et crédule; candide. Imbécile.
BONHOMME-MISÈRE.... *s. m.* ..... Rouge-gorge, oiseau.
BONIFIER..... Bon-i-fi-er, *ver.*..... Améliorer, engraisser, rétablir; rendre bon, productif; bénéficier; avoir un bonl.
BONIFICATION..... Bon-i-fi-c-a-tion, *s. f.* .. Amélioration, accroissement de produits; bénéfice; perfectionnement.
BONJOUR..... Bon-jour, *s. m.* ..... Salut; expression de salut du jour, salut de la main.
BONNE DEESSE..... *s. f.* ..... Divinité païenne dont les femmes seules devaient savoir le nom.
BONSOIR..... Bon-soir, *s. m.* ..... Salut; expression de salut sur la fin du jour; adieu.
BON-TOUB..... *s. m.* ..... *Sav.* Évolution dans laquelle le vaisseau défait les tours des câbles.
HAUTE-BONTÉ..... *s. f.* ..... Grosse pomme d'automne à côté et d'un vert gai.
VERTE-BONNE..... *s. f.* ..... Variété de pomme ou de laitue.
BOND. Bond..... (BOND, *imite-son du bruit de la balle qui tombe et se relève.*) Cabriole, chute, saillie, élan.
BONDIR..... Bond-ir, *ver.*..... Sauter, rejaillir au toucher d'un corps; faire des bonds; cabrioler, s'élancer.
BONDISSANT..... Bond-iss-ant, *adj.*.... Qui rejaillit; qui ressaute; qui va par bonds, par sauts, par élans.
BONDISSEMENT..... Bond-isse-ment, *s. m* .. Saut, ressaut, contre-coup, action, soulèvement brusque, mouvement de ce qui bondit
REBONDI..... Re-bond-i, *adj.* ..... (*Élevé par bonds.*) Rond, arrondi pour bondir; gras, potelé, dodu, replet.

Digitized by Google

BONDE, *s. f.* ..... Pièce de bois qu'on lève ou baisse pour retenir ou lâcher les eaux d'un étang, d'un moulin.
BONNET, *s. m.* ... Coiffure ; peau ou étoffe disposée pour couvrir la tête ; coiffe ; barrette.
BORD, *s. m.* ..... La ligne qui termine une surface, un fleuve, un lac, la mer ; rive. Extrémité.

REBONDIR ..... Re-bond-ir, *ver.* ..... Faire des bonds ; ressauter par contre-coups ; rejaillir, être renvoyé; retourner.
REBONDISSANT ..... Re-bond-iss-ant, *adj.* .. Qui rebondit ; tressaillant, ressautant. (Parlant du pouls.)
REBONDISSEMENT .... Re-bond-iss-ement, *s. m.* Mouvement de ce qui rebondit, de ce qui fait plusieurs bonds réfléchis.
FURIBOND ..... Fur-i-bond, *adj.* ..... Qui bondit de fureur ; sujet à des transports de fureur ; emporté ; enragé.
FURIBONDER ..... Fur-i-bond-er, *ver.* ..... Se livrer à des bonds, à des transports de fureur ; s'emporter, se livrer à la fièvre de la colère.
NAUSÉABONDE ..... Naus-é-a-bonde, *adj.* .... (*Qui bondit en nausées.*) Qui cause des nausées; qui fait bondir le cœur, qui le soulève.
PUDIBOND ..... Pud(*pudeur*)-i-bond, *adj.* Qui tressaille de pudeur ; qui a de la pudeur ; modeste, chaste.
BONDE. ..... Bond-e. ..... Cône en bois bouchant le trou de la chaussée d'un étang en s'y adaptant.
BONDE, BONDON .... Bond-on, *s. m.* ..... Tampon ; rouleau à boucher l'ouverture d'un tonneau; trou, ouverture du tonneau.
BONDE ..... Bond-é, *adj.* ..... Plein jusqu'à la bonde; tout plein. (Parlant des tonneaux.)
BONDER ..... Bond-er, *ver.* ..... Charger un vaisseau autant que possible, jusqu'à la bonde.
BONDIEU ..... Bond-i-eu, *s. m.* ..... Gros coin de scieur de long.
BONDONNER ..... Bond-on-n-er, *ver.* ..... Boucher la bonde avec le bondon ou tampon ; faire la bonde ; ouvrir le trou du bondon.
BONDONNIÈRE ..... Bond-on-n-ière, *s. f.* ... Sorte de tarière pour forer le trou, la bonde où s'ajuste et se fixe le bondon.
DÉBONDER ..... Dé-bond-er, *ver.* ..... Ouvrir, lâcher la bonde; partir, sortir avec impétuosité ; se décharger, déborder.
DÉBONDONNER ..... Dé-bond-on-n-er ..... Oter le bondon d'un tonneau.
TIRE-BONDE ..... *s. m.* ..... Sorte de levier pour tirer la bonde.
ABONDER ..... A-bond-er, *ver.* ..... (Unda, eau. Lat. Étym.) Couler à pleine bonde ; avoir à foison, à souhait; affluer, regorger.
ABONDANT ..... A-bond-ant, *adj.* ..... Qui coule à pleine bonde, en quantité; copieux, ample, riche, suffisant, débordant.
D'ABONDANT ..... D'-a-bond-ant, *adv.* .... De plus, en outre, outre cela, en sus.
ABONDANCE ..... A-bond-ance, *s. f.* ..... Foison, multitude, grande quantité; richesse; fertilité, affluence; débordement.
ABONDAMMENT ..... A-bond-am-ment, *adv.* En abondance, à souhait, assez, beaucoup, amplement, richement, copieusement.
SURABONDER ..... Sur-a-bond-er, *ver.* .... Être tout à fait abondant ; avoir, posséder en prodigieuse quantité; regorger, être plein.
SURABONDANT ..... Sur-a-bond-ant, *adj.* .... Superflu, excessif, qui surabonde ; plus que suffisant ; redondant, exubérant.
SURABONDANCE ..... Sur-a-bond-ance, *s. f.* .. Abondance excessive, quantité prodigieuse, excès, profusion, plénitude.
SURABONDAMMENT .... Sur-a-bond-am-m', *adv.* Avec excès, prodigalité ; de surcroît; en outre ; plus que suffisamment; cumulativement.
BONNET. ..... Bon-n-et ..... (Ban, pan, *étoffe*. C.-G.) Calotte, cornette. Ce qui sert à couvrir, à mettre dessus.
BONNETTE ..... Bonnet-te, *s. f.* ..... Petit bonnet ; bonnet d'enfant ; coiffe de femme très-légère.
BONNETER ..... Bonnet-er, *ver.* ..... Solliciter humblement et instamment; saluer assidûment du bonnet.
BONNETEUR ..... Bonnet-eur, *s. m.* ..... Humble et tenace solliciteur ; filou qui séduit par des révérences.
BONNETERIE ..... Bonnet-er-ie, *s. f.* ..... Commerce, fabrique de bonnets ; marchandises, magasin, occupation du bonnetier.
BONNETIER ..... Bonnet-ier, *s. m.* ..... Fabricant, marchand de bonnets; de bas, etc.
BONNETADE ..... Bonnet-ade, *s. f.* ..... Coups de bonnet; salut réitéré du bonnet ; révérence, sollicitation.
BONNETAGE ..... Bonnet-age, *s. m.* ..... Papier qui couvre l'amorce d'une pièce d'artifice comme ferait un bonnet.
BONNETTE ..... Bonnet-te, *s. f.* ..... Fortification en forme de bonnet, de flèche. Petite voile qui s'ajoute à la grande.
BONNET-CHINOIS ..... *s. m.* ..... Instrument de musique en forme de culotte à sonnettes et à grelots suspendus aux rebords.
BONNET DE PRÊTRE .. *s. m.* ..... Bonnet d'électeur. Sorte de courge. Arbrisseau dont on fait le fusain.
BONNET DE NEPTUNE . *s. m.* ..... Madrépore, polypier pierreux avec des cavités garnies de lames, etc.
BONNET DE POLOGNE . *s. m.* ..... Coquille du genre casque.
BORD. ..... Bord ..... Rivage ; lisière ; ourlet, ruban. Côté du vaisseau.
BORD ..... Bord, *s. m.* ..... Ruban à border.
BORDE ..... Bord-é, *s. m.* ..... Galon d'or ou de soie qui sert à border. Poisson du genre appelé *labre* en savant.
BORDER ..... Bord-er, *ver.* ..... Garnir le bord ; enceindre ; étendre sur le bord ; servir de bord ; longer le bord.
BORDURE ..... Bord-ure, *s. f.* ..... Ce qui garnit, fortifie ou orne le bord d'une chose; cadre, lisière, entourage.
BORDEMENT ..... Bord-e-ment, *s. m.* ..... Bordure propre aux peintres en émail ; filet autour de la plaque.
BORDOYER ..... Bord-oy-er, *ver.* ..... Obscurcir l'émail sur les bords ; coucher l'émail à plat sur un métal qui a un bord.
BORDEREAU ..... Bord-er-eau, *s. m.* ..... Relevé de sommes additionnées sur le bord d'un compte; état sommaire; note.
BORDELIÈRE ..... Bord-el-ière, *s. f.* ..... Poisson du genre des carpes qui côtoie les bords des lacs en Savoie.
ABORD ..... A-bord, *s. m.* ..... Accès, accueil, approche, arrivée ; lieu d'abordage ; affluence, présence, vue; assaut.
ABORDER ..... A-bord-er, *ver.* ..... Arriver; descendre, venir au port, à bord ; approcher, entrer ; joindre, accoster, heurter.
ABORDEUR ..... A-bord-eur, *s. m.* ..... Qui fait un abordage; vaisseau qui aborde l'autre.
ABORDABLE ..... A-bord-able, *adj.* ..... Qu'on peut aborder; de facile accès ; affable, doux, qu'on approche aisément.
ABORDAGE ..... A-bord-age, *s. m.* ..... Choc d'une chose contre l'autre ; irruption dans le navire ennemi ; arrivée, mouillage.
D'ABORD ..... D'-a-bord, *adv.* ..... Premièrement, aussitôt, sur-le-champ, en un clin d'œil, à l'instant, à peine.
DÉBORD ..... Dé-bord, *s. m.* ..... Ce qui déborde d'une pièce de monnaie entre tranche et grènetis. Irruption ; licence.
DÉBORDER ..... Dé-bord-er, *ver.* ..... Oter la bordure ; sortir des bords, les franchir ; dépasser, déborder, se répandre.
DÉBORDÉ ..... Dé-bord-é, *adj.* ..... Débauché, dissolu, dépravé, déréglé, corrompu, licencieux, crapuleux.
DÉBORDER ..... Dé-bord-er, *ver.* ..... Quitter le bord d'un vaisseau abordé ; s'en éloigner; échapper au grappin.
DÉBORDEMENT ..... Dé-bord-e-ment, *s. m.* .. Crue, inondation ; épanchement hors des rives ; invasion ; flot d'injures ; excès, débauche.
DÉBORDOIR ..... De-bord-oir, *s. m.* ..... Outil à déborder les tables de plomb.
EMBORDURER ..... Em-bord-ur-er, *ver.* .... Mettre une bordure à une estampe.
INABORDÉ ..... In-a-bord-é, *adj.* ..... Où l'on n'a point encore abordé.
INABORDABLE ..... In-a-bord-able, *adj.* .... Qu'on ne peut aborder; de difficile accès ; impraticable, inaccessible. Hourru.
RABORDER ..... R-a-bord-er, *ver.* ..... Aborder de nouveau ; recommencer l'abordage.
REBORD ..... Re-bord, *s. m.* ..... Saillie, bord en saillie ; bordure; bout, bord replié, renversé; marge, lisière, ourlet.
REBORDER ..... Re-bord-er, *ver.* ..... Mettre un nouveau bord ; border de nouveau; remettre un bord.
BORD-EN-SCIE ..... *s. m.* ..... Espèce de tortue.
BORD ..... Bord, *s. m.* ..... Côté, flanc du vaisseau, vaisseau tout entier.

Digitized by Google

BORE, *s. m.*..... Corps simple jusqu'à ce jour, élémentaire, solide, non métallique, en poudre; base de l'acide borique
BORGNE, *adj.*.... Qui ne voit que d'un œil, qui n'a qu'un œil. Obscur, ténébreux; incomplet; mince, piètre.
BORNE, *s. f.*..... Pierre, arbre, marque de séparation; bouterouc, pilier. Frontière, limite. But, fin.
BOSSE, *s. f.*..... Grosseur, excroissance ronde sur les corps; saillie, relief; enflure particulière de toute chose.

BORDÉE..... Bord-ée, *s. f.*..... Décharge faite à la fois de tous les canons d'un bord, d'un même côté du navire.
BORDÉE..... Bord-ée, *s. f.*..... Course que fait d'un seul côté le vaisseau louvoyant; marche, élan.
BIBORDBORDER..... Bibord-bord-er, *ver.*... Courir de petites bordées en louvoyant.
BORDAYER..... Bord-ay-er, *ver.*..... Bordailler. Louvoyer à petits bords; avancer en prêtant tour à tour un bord au vent.
BORDAILLE..... Bord-aille, *s. f.*..... Partie du bateau voisine des rebords; l'ensemble des planches du bordage.
BORDAGE..... Bord-age, *s. m.*..... Planches qui revêtent le dedans et le dehors d'un bâtiment. Action, manière de border.
BORDIER..... Bord-ier, *adj.*..... Bâtiment qui a un bord plus fort que l'autre, qui incline plus d'un côté. Celui qui borde.
BORDIGUE..... Bord-igue, *s. f.*..... Espace retranché, tendu de claies, pour pêcher ou retenir le poisson sur le bord.
BÂBORD..... Bâ(*gauche*)-bord, *s. m.*.. Côté gauche du navire en regardant la proue à partir de la poupe.
BÂBORDAIS..... Bâ-bord-ais, *s. m*..... Partie de l'équipage qui est du quart de bâbord.
SABORD..... Sa-bord, *s. m*..... *Sav.* Ouverture, embrasure aux flancs du navire pour placer ou tirer le canon.
SABORDER..... Sa-bord-er, *ver.*..... *Sav.* Pratiquer des trous dans le cale du vaisseau pour le couler.
ENTRE-SABORD..... Entre-sa-bord, *s. m.*... *Sav.* Partie du bordage d'un navire comprise entre les ouvertures des sabords.
FAUX-SABORD..... *s. m*..... *Sav.* Embrasure de canon simulée; cadre percé pour passer la gueule du canon.
CONTRE-SABORD..... *s. m*..... *Sav.* Fenêtre pour fermer le sabord.
GABORDS..... Ga-bords, *s. m.* ..... *Sav.* Planches du bas du bordage extérieur de la quille jusqu'aux varangues.
ÉTAMBORD..... Étam-bord, *s. m*..... *Sav.* Pièce de bois droite qui termine l'arrière de la carène.
HÂLE-À-BORD..... *s. m* ..... *Sav.* Petit cordage à hâler la chaloupe pour l'approcher du vaisseau
HAUT-BORD..... *s. m*..... Dont le bord est très-élevé. (Vaisseau de haut-bord.)
RIBORD..... Ri-bord, *s. m*..... *Sav.* Second rang de planches du bordage au-dessus de la quille.
RIBORDAGE..... Ri-bord-age, *s. m*..... *Sav.* Prix de l'avarie causée aux ribords par le mouvement d'un vaisseau voisin.
RUBORD-REBORD..... *s. m*..... *Sav.* Premier rang de bordage du bateau qui se joint à la semelle.
STRIBORD, TRIBORD.. Tri(*dextri, droit*)-bord, *Sav.* Côté droit, bord droit du vaisseau en regardant la poupe depuis la prone.
TRIBORDAIS..... Tri-bord-ais, *s. m*..... *Sav.* Partie de l'équipage qui fait le quart de tribord.
TAPABORD..... Tap-à-bord, *s. m*..... *Sav.* Taperbord. Bonnet dont les bords tapent on se rabattent sur les épaules.
TIRBORD..... Tire-bord, *s. m*..... *Sav.* Outil, grand tire-fond pour retirer le bordage enfoncé d'un vaisseau.
VIBORD..... Vi-bord, *s. m*..... *Sav.* Planche de champ qui borde le pont supérieur, le tillac; parapet.

BORE. Bor-e..... *Sav.*
BORIQUE..... Bor-ique, *adj*..... *Sav.* Formé de bore et d'oxygène; de la nature du bore.
BORAX..... Bor-ax, *s. m*..... *Sav.* Sel minéral de l'acide borique combiné avec la soude; substance saline.
BORACIQUE..... Bor-ac-ique, *adj*..... *Sav.* Tiré du borax; qui vient du borax, qui y a rapport, qui le concerne.
BORASSEAU..... Bor-as-eau, *s. m*..... *Sav.* Boîte qui contient du borax en poudre.
BORATE..... Bor-a-te, *s. m*..... *Sav.* Sel résultant de l'acide borique, boracique, avec diverses bases.
BORATÉ..... Bor-at-é, *adj*..... *Sav.* Combiné avec l'acide boracique ou borique.

BORGNE. Borgn-e, *s. m* ..... Celui à qui il manque un œil; qui ne voit que d'un œil.
BORGNESSE..... Borgn-esse, *s. f* ..... Fille, femme borgne; vilaine, méprisable femme borgne.
BORNOYER..... Born-oy-er, *ver.*..... Regarder d'un œil; vérifier d'un seul œil l'alignement; jalonner de distance en distance; aligner.
BORNOYEUR. *V. Borne.* Born-oy-eur, *s. m*..... Celui qui bornoie; qui pose les limites entre deux champs; qui rectifie l'alignement, qui jalonne.
ÉBORGNER..... Éborgn-er, *ver.*..... Crever un œil; priver d'un œil; faire grand mal à l'œil.

BORNE. Born-e..... Terme; grosse pierre pour préserver des roues, pour marquer les distances.
BORNER..... Born-er, *ver.*..... Démarquer, limiter, poser des bornes; modérer; resserrer; finir; fixer un but.
BORNÉ..... Born-é, *adj*..... Limité, achevé, fini; planté de bornes; arrêté, réprimé, restreint, déterminé; médiocre, faible.
BORNAGE..... Born-age, *s. m*..... Plantation de bornes; démarcation des propriétés; action de borner.
ABORNER..... A-born-er, *ver.*..... Mettre des bornes à un terrain; le distinguer, le séparer; diviser en cantons; déterminer.
ABORNEMENT..... A-born-e-ment, *s. m*... Action de poser des bornes; état des bornes posées; délimitation; cantonnement.

BOSSE. Boss-e..... Élévation, éminence, tumeur; bombement, convexité, ornement en saillie sur la vaisselle.
BOSSU..... Boss-u, *adj*..... Qui a une ou plusieurs bosses sur le dos ou l'estomac; inégal, montueux; élevé, gibbeux.
BOSSUER..... Boss-u-er, *ver.*..... Faire des bosses par accident. (Parlant des chocs qui *calbossent* la vaisselle.)
BOSSIER, BOSSETIER.. Boss-ier, *s. m*..... Qui ouvrage, cisèle en bosse; qui souffle les bosses, les boules dans les verreries ou les fonderies.
BOSSETTE..... Boss-ette, *s. f*..... Petite bosse; ornement en boule ou en bosse au mors du cheval.
BOSSAGE..... Boss-age, *s. m*..... Saillie d'un ouvrage de pierre ou de bois pour sculpter ou pour soutenir.
BOSSELER..... Boss-el-er, *ver.*..... Travailler en bosse, en relief sur la vaisselle; s'élever en petite bosse.
BOSSELAGE..... Boss-el-age, *s. m*..... Travail en relief, en bosse sur la vaisselle.
BOSSELURE..... Boss-el-ure, *s. f*..... Ciselure naturelle des feuilles; sculpture, ouvrage en relief sur métaux.
DEMI-BOSSE..... De-mi-bosse, *s. f*..... Bas-relief, sculpture dont quelques parties sont saillantes.
GRATTE-BOSSE..... *s. m*..... Espèce de brosse de fil de laiton pour nettoyer les ouvrages en relief, pour éclaircir la dorure.
GRATTE-BOSSER..... *ver.*..... Nettoyer, polir, frotter, gratter an ouvrage d'art avec le gratte-bosse.
BOSSES..... *s. f.*..... Bouts de cordes avec nœuds pour rejoindre les cordages rompus, pour tenir le câble tendu.
BOSSER..... Boss-er, *ver.*..... Retenir avec des bosses, amarrer la bosse qui tient le cable ou le grelin tendu.
BOSSEUR. BOSSOIR.... Boss-eur, *s. m*..... Pièce de bois en saillie à l'avant du navire pour tenir l'ancre prête à mouiller.
PORTE-BOSSOIR..... *s. m*..... Arc-boutant soutenant le bossoir.
BOSSEMAN..... Bosse-man(*homme*).*s.m.* Contre-maître chargé des câbles, des ancres, des bouées, etc.
DÉBOSSER..... Dé-boss-er; *ver.*..... Démarrer la bosse qui retient le câble bossé.
EMBOSSER..... Em-boss-er, *ver.*..... Présenter la bosse, le travers du vaisseau à l'ancre pour user des canons
EMBOSSAGE..... Em-boss-age, *s. m*..... Action de présenter le travers d'un navire, d'une flotte; manœuvre pour y parvenir

Digitized by Google

BOTANIQUE, *s f.* Science des végétaux et de leurs propriétés ; connaissance, description, classification des plantes.
BOTTE, *s. f.*..... Chaussure de cuir qui couvre et garantit le pied et une partie de la jambe ; brodequin. Attaque.
BOTTE, *s f.*..... Assemblage de choses semblables liées ou entassées ensemble ; paquet ; tonneau.
BOUC, *s. m.*..... Mâle de la chèvre ; peau de bouc. Poulie à cornes de fer.
BOUCAN, *s. m.*... Lieu, gril à fumer la viande chez les sauvages. Lieu de débauche ; désordre, tapage.
BOUCHE, *s f.*.... Ouverture du visage fermée par les lèvres par où l'homme mange et parle. Entrée, trou, orifice.

EMBOSSURE..... Em-boss-ure, *s. f.*..... Nœud avec amarrage fait sur une manœuvre ou corde pour emboscer un bâtiment de guerre.
JARRE-BOSSE..... *s. f.*..... Corde garnie d'un crampon qui sert à retenir l'anneau de l'ancre.
SERRE-BOSSE..... *s. m.*..... Grosse corde qui saisit et retient la bosse de l'ancre qu'on tient amarré.
BOTANIQUE. Botan-ique,..... *Sav.* (Botané, *herbe.* Gr.) Qui renferme la collection des plantes ; qui concerne les plantes
BOTANICON..... Botan-ic-on, *s. m*..... *Sav. Inus.* Etat, nomenclature, dénombrement nominal des plantes d'un canton, d'un pays
BOTANISER..... Botan-is-er, *ver*..... *Sav.* Chercher, aller à la découverte des plantes ; herboriser.
BOTANISEUR..... Botan-is-eur, *s. m*..... *Sav. Inus.* Qui cherche, qui va à la découverte des plantes ; qui herborise.
BOTANISTE..... Botan-iste, *s. m*..... *Sav.* Etudiant en botanique ; savant versé dans la connaissance des plantes.
BOTANOMANCIE..... Botan-o-man-c-ie, *s. f.*.. *Sav. Inus.* Divination, art de prévenir l'avenir par l'inspection, l'observation des plantes.
BOTTE. *V. Botter.* Bott-e,..... (*Rad.* BOT, *commun à pied*-BOT, *botte, botter,* TABOT, etc.) Terre qui s'attache aux pieds.
TABOT..... Ta(*m*)-bot, *adj*..... Né contrefait ; tout petit ; de petite taille ; chétif, mal venu.
BOTTINE..... Bott-ine, *s. f.*..... Petite botte courte, légère. Bandage contre les vices de conformation.
BOTTER..... Bott-er, *ver*..... Faire des bottes ; chausser, mettre des bottes ; amasser la terre aux pieds en marchant
BOTTIER..... Bott-ier, *s. m*..... Cordonnier ; qui fait des bottes.
DÉBOTTER..... Dé-bott-er, *ver*..... Tirer les bottes de quelqu'un ; le déchausser ; se déchausser ; ôter ses bottes.
REBOTTER..... Re-bott-er, *ver*..... Remettre ses bottes ; botter de nouveau.
TIRE-BOTTE..... Tire-botte, *s. m*..... Rubans de fils tressés propres à chausser les bottes ; instrument qui sert à les ôter, à les tirer.
COURTE-BOTTE..... *s. m*..... Tout petit homme.
BOTTE. Bott-e..... Bouquet, faisceau, fagot ; grande quantité de choses de même nature liées ensemble.
BOTTELER..... Bott-el-er, *ver*..... Lier, entasser ensemble ; in ttre en botte, en paquet.
BOTTELEUR..... Bott-el-eur, *s. m*..... Qui lie en botte. (Le foin ou la paille.)
BOTTELAGE..... Bott-el-age, *s. m*..... Mise en botte, en paquet ; action de réunir, de lier ensemble, de mettre en fascine.
BOUC. *V. Bique.* Bouc..... Poulie qui sert à élever les eaux des puits salants. Mâle du poisson appelé *spare mendole.*
BOUQUIN..... Bouqu-in, *s. m*..... Vieux bouc. Mâle de lièvre, de lapin. Débauché, lascif. Puant.
BOUQUETIN..... Bouqu-et-in, *s. m*..... Sorte de bouc sauvage des plus hautes montagnes.
BOUQUINER..... Bouqu-in-er, *ver*..... Chercher la chèvre. (Parlant du bouc.)
BOUQUIN..... Bouqu-in, *s. m*..... (*Bucu, livre.* Allemand. Etym.) Vieux livre ; livre de peu de valeur. Trompe corne recourbée.
BOUQUINER..... Bouqu-in-er, *ver*..... Chercher de vieux livres d'occasion dans les boutiques ; lire, aimer à lire dans de vieux livres.
BOUQUINISTE..... Bouqu-in-iste, *s. m*..... Qui achète et revend de vieux livres ; qui aime les vieux livres.
BOUQUINEUR..... Bouqu-in-eur, *s. m*..... Chercheur, flaireur de vieux livres de rencontre ; qui se complait à les rechercher.
BOUQUINERIE..... Bouqu-in-er-ie, *s. f.*..... Amas, tas, collection de bouquins, de livres peu estimés ; commerce de vieux livres.
BOUC-CERF..... *s. m*..... Animal classé dans les cerfs des Ardennes ou chèvres sauvages.
BOUC DE JUDA..... *s. m*..... Race africaine de l'espèce des chèvres.
BOUC DES BOIS..... *s. m*..... Mammifère ruminant du genre antilope. *Boshbock,* sav.
BOUC DES ROCHERS.. *s. m*..... Bouquetin ; sorte de chèvre sauvage.
BOUCAN. Boucan..... Vacarme ; grand bruit.
BOUCANER..... Boucan-er, *ver*..... Griller, sécher à la fumée la viande ou le poisson. Chasser le bœuf sauvage. Faire vacarme.
BOUCANIER..... Boucan-ier, *s. m*..... Corsaire. Sauvage qui boucane la viande ou chasse le bœuf sauvage ; fusil pour cette chasse.
BOUCHE. Bouch-e,..... (Boc. Celte. C.-G.) Lèvres et tour des lèvres ; dedans de la bouche. Personne à nourrir.
BOUCHÉE..... Bouch-ée, *s. f.*..... Plein la bouche ; morceau qu'on peut mettre d'un coup dans la bouche.
BOUCHELLE..... Bouch-elle, *s. f.*..... *Sav.* Petite entrée de dehors de la bordigue.
BOUCHY..... Bouch-u, *s. m*..... *Sav.* Grande ouverture, grande largeur du navire ; endroit où l'on met les principales côtes.
ABOUCHER..... A-bouch-er, *ver*..... Mettre bouche à bouche ; faire trouver ensemble ; conférer, parlementer ; se rencontrer.
ABOUCHEMENT..... A-bouch-e-ment, *s. m*.. Tête-à-tête ; rendez-vous d'affaire ; conférence ; entrevue ; pourparler, entretien. Jonction
EMBOUCHE..... Em-bouch-é, *adj*..... Qui a toujours à la bouche ; qui ne fait que dire une chose ; inconvenant, indécent.
EMBOUCHER..... Em-bouch-er, *ver*..... Mettre à la bouche ; instruire ; endoctriner. Tirer des sons. Faire, approprier des mors.
EMBOUCHER..... Em-bouch-er, *ver*.... Entrer, se décharger, se perdre dans la mer, n'y jeter. (Fleuve, rivière.)
EMBOUCHEMENT..... Em-bouch-e-ment, *s. m.* Action d'emboucher, de mettre à la bouche un instrument à vent pour en tirer des sons.
EMBOUCHOIR..... Em-bouch-oir, *s. m*.... Ambouchoir. Moule qui tient la bouche des bottes toujours prête pour les chausser.
EMBOUCHOIR..... Em-bouch-oir, *s. m*.... Bouche mobile d'une trompette ou d'un cor où l'on souffle pour en tirer des sons.
EMBOUCHURE..... Em-bouch-ure, *s. f*.... Entrée d'un port ; manière dont on souffle d'un instrument avec la bouche ; ouverture.
ENTRÉE-BOUCHE.... *s. f*..... Orifice du gosier ; le fond de la bouche.
POUILLE-BOUCHE .... *s. f*..... Poire qui mouille la bouche quand on la mange, qui a beaucoup d'eau.
BAMBOCHE..... Bam *bambin*)-boch-e, *s f.* (*Enfant, bouche.*) Petite figure d'enfant ; nabot ; figurine ; marionnette. Orgie, débauche.
BAMBOCHER..... Bam-boch-er, *ver*..... (*Se conduire en enfant.*) Se livrer à des plaisirs immodérés ; faire des frédaines.
BAMBOCHEUR..... Bam-boch-eur, *s. m*.... Celui qui fait des bamboches, des marionnettes. Qui se livre à la débauche, à des orgies.
BAMBOCHADE..... Bam-boch-ade, *s. f*..... Petit tableau d'un sujet grotesque et populaire ; croquis grotesque.
BOUQUE..... Bouqu-e, *s. f*..... Entrée, gueule, passe, bouche d'un port ; goulet de bordigue.
BOUCON, BOCON..... Bou*c*(*bouch*)-on, *s. m*... Bouchée, morceau ; pilule ; potion ; breuvage empoisonné ; poison.
ABOUQUER..... A-bouqu-er, *ver*..... Remplir la bouche. Mettre sel nouveau sur sel ancien. (Salines.)
ABOUQUEMENT..... A-bouqu-e-ment, *s. m*.. Entassement de sel nouveau sur les monceaux de sel ancien.
DÉBOUQUER..... Dé-bouqu-er, *ver*..... Sortir d'un débouquement, d'une bouque ou passe entre des îles ; prendre son essor.
DÉBOUQUEMENT..... Dé-bouqu-e-ment, *s. m.* Canal, bras de mer entre des îles ; passe, ouverture pour les navires ; dégorgement.

Digitized by Google

BOUCHER, *s. m.*. Qui vend de la chair à manger; qui tue le bétail et en vend la chair en détail.

BOUCLE, *s. f* ... Anneau, cercle de métal avec ardillon pour divers usages; rond, contour, frisure des cheveux.

BOUDER, *ver* ... Faire la mine, la moue; faire le fâché; avoir, témoigner de l'humeur, du mécontentement.

BOUDIN, *s. m*.... Boyau plein de sang et de graisse de porc; rouleau, cordon; cheveux, tabac roulés en bondin.

BOUE, *s. f*..... Fange des rues et des chemins; limon; terre trempée d'eau. Pus.

EMBOUQUER..... Em-bouqu-er, *ver*..... Entrer dans un passage étroit, dans un canal resserré entre des îles, dans un détroit.

EMBOUQUEMENT..... Em-bouqu-e-ment, *s. m*. Entrée dans un bras de mer resserré entre les îles, dans une passe étroite.

BILBOQUET..... Bil(*boule*)-boqu-et, *s. m*. Petite bouche en bois propre à recevoir une boule lancée en l'air et qu'on joue à ressaisir.

BUCCAL..... Buc(*boc*)-c-al, *adj*..... *Sav.* Qui a rapport à la bouche. (Usité en anatomie.)

BUCCELLAIRE..... Buc-c-ell-aire, *s. m*..... *Sav.* Gâteau, petit pain d'une bouchée; bouchée de pain.

BUCCELLATION..... Buc-c-ell-at-ion, *s. f*... *Sav.* Division en petites bouchées, en petits morceaux propres à entrer dans la bouche.

BUCCIN..... Buc-cin(*chant*), *s. m*.. *Sav.* Coquillage en forme de cor, de trompe; testacé univalve en forme de trompe.

BUCCINIER..... Buc-cin-ier, *s. m*..... *Sav.* Animal qui vit dans une coquille en trompe.

BUCCINATEUR..... Buc-cin-at-eur, *s. m*... *Sav.* Trompette; qui joue d'un instrument à vent; muscle de la joue qui sert à jouer de.

BAUQUIN..... Bouqu(*bouq*)-in, *s. m*.. *Sav.* Bouche de la canne du verrier où se serrent les lèvres pour souffler.

BOUCHER..... Bouch-er, *ver*..... Fermer la bouche, l'ouverture, le chemin; barrer; offusquer, masquer; clore; étouper, calfater

BOUCHÉ..... Bouch-é, *adj*..... Dépourvu d'intelligence, de pénétration; imbécile.

BOUCHOIR..... Bouch-oir, *s. m*..... Plaque, couvercle de tôle qui forme la bouche d'un four; bonde, tampon, fermoir.

BOUCHON..... Bouch-on, *s. m*..... Ce qui est tortillé pour boucher; poignée de paille, etc.; ce qui bouche. Enseigne de cabaret

BOUCHONNER..... Bouch-on-n-er, *ver*.... Tortiller, froisser pour boucher; frotter avec de la paille. Chiffonner, friper; cajoler.

BOUCHOT..... Bouch-ot, *s. m*..... Pare fermé, construit au bord de la mer pour arrêter les coquillages marins ou les poissons.

BOUCHETURE..... Bouch-et-ure, *s. f*..... Tout ce qui sert à boucher, à défendre un champ contre les bestiaux; clôture, enceinte.

DÉBOUCHER..... Dé-bouch-er, *ver* ..... Oter le bouchon; dégager un passage; débarrasser, décombrer; échapper.

DÉBOUCHEMENT..... Dé-bouch-e-ment, *s. m*. Action de déboucher, Ressource, voie, expédient pour écouler des marchandises.

DÉBOUCHÉ..... Dé-bouch-é, *s. m*..... Marché, lieu d'écoulement des produits; moyen de vendre; lieu où l'on vend.

DÉBOUCHER..... Dé(*hors*)-bouch-er, *ver*. Sortir d'une bouche, d'un détroit, d'un lieu resserré; prendre essor; se développer.

DÉBOUCHOIR..... Dé-bouch-oir, *s. m*..... Outil à déboucher la coquille; outil de lapidaire, de metteur en œuvre.

REBOUCHER..... Re-bouch-er, *ver*..... Boucher de nouveau. Se replier; se remplir de soi-même; se fausser; se recourber.

REBOUCHEMENT..... Re-bouch-e-ment, *s. m*. Action de reboucher; opération, travail par lequel on rebouche.

TIRE-BOUCHON..... Tire-bouch-on, *s. m*... Sorte de vis emmanchée pour déboucher les bouteilles.

BOUCHER. Bouch-er..... (*Qui s'occupe de la bouche.*) Homme cruel et sanguinaire. Pauvre chirurgien.

BOUCHÈRE..... Bouch-ère, *s. f*..... Marchande de viande crue; la femme d'un boucher.

BOUCHERIE..... Bouch-er-ie, *s. f*..... Lieu où l'on tue les bestiaux, où l'on en vend la chair en détail; tuerie; carnage; abattoir.

BOUCLE. Boucl-e..... Ce qui forme un anneau; agrafe; anse; cercle de fer scellé dans les quais pour amarrer.

BOUCLER..... Boucl-er, *ver*..... Fermer, défendre, attacher avec une boucle; mettre en boucle; friser les cheveux en anneaux.

BOUCLÉ..... Boucl-é, *adj*..... Qui porte une boucle; arrondi en anneau; armé de pointes recourbées.

BOUCLETTE..... Boucl-ette, *s. f*..... Petit anneau; petite boucle; agrafe de passementier.

BOUCLEMENT..... Boucl-e-ment, *s. m*.... Apposition d'une boucle pour préserver la jument d'accouplement.

BOUCLIER..... Boucl-ier, *s. m*..... Sorte d'écu bordé d'un anneau pour parer les traits. Défense, protection, abri.

DÉBOUCLER..... Dé-boucl-er, *ver*..... Détacher la boucle qui ferme; ouvrir; défaire les boucles; défriser.

TIRE-BOUCLER..... Tire-boucl-er, *ver*..... Outil à dégauchir le dedans des mortaises.

BOUDER. Boud-er..... Ne pas avoir les points demandés, refuser au jeu de domino.

BOUDEUR..... Boud-eur, *s. m*..... Qui boude; qui a de l'humeur fréquemment; qui annonce la mauvaise humeur.

BOUDERIE..... Boud-er-ie, *s. f*..... Action de bouder; état, vice de celui qui boude; flicherie, mécontentement.

BOUDOIR..... Boud-oir, *s. m*..... Réduit, cabinet décoré avec soin où les dames sont seules ou avec des personnes intimes.

BOUDIN. Boud-in..... Portemanteau de cuir roulé sur le dos d'un cheval. Bourrelet qui sert de bordure.

BOUDINE..... Boud-ine, *s. f* ..... Masse de verre formant une sorte de noyau, de nœud ou bosse au milieu d'un plateau de verre.

BOUDINIÈRE..... Boud-in-ière, *s. f*..... Instrument de fer-blanc servant aux charcutiers pour remplir les boudins.

BOUDINURE..... Boud-in-ure, *s. f*..... Bodinure. Enveloppe, rouleau, boudin de cordage pour conserver et garantir le câble.

BOUDIN DE MER..... *s. m*..... Ver marin à tuyau.

BODINE..... Bod-ine, *s. f*..... *Sav.* Quille du vaisseau.

BODINERIE..... Bod-in-er-ie, *s. f*..... *Sav.* Bomerie. Prêt à la grosse aventure assigné sur la bodine d'un vaisseau ou sur le vaisseau.

BODINURE..... Bod-in-ure, *s. f*..... *Sav.* Cordelette passée, tortillée autour de l'organeau de l'ancre du vaisseau.

EMBODINURE..... Em-bod-in-ure, *s. f*... Embodinure. *Sav.* Garniture de boudins de cordes pour garantir le câble du fer.

BOUE. Bou-e..... (Bu, sou, *eau.* Celte. C-G.) Crotte, limon, vase, ordure. Bassesse; état misérable, avilissant.

BOUES..... Bou-es, *s. f*..... Marais remplis d'un limon imprégné d'eaux minérales où l'on se plonge pour se guérir.

BOUETER..... Bou-et-er, *ver*..... *Sav.* Jeter un hachis, une boue d'œufs, de maquereaux et de morue pour prendre des sardines.

BOUEUR..... Bou-eur, *s. m*..... Qui enlève les boues; charretier qui ramasse et emporte les boues des rues.

BOUEUX..... Bou-eux, *adj*..... Fangeux, limoneux; rempli de boue; vaseux. Baveux, mal fini, imparfait.

EMBOUER..... Em-bou-er, *ver*..... Souiller, couvrir de boue; salir; enfoncer dans la fange.

ÉCLABOUSSER..... Écla-bou-s-er, *ver*..... Faire jaillir des éclats de boue; couvrir de boue.

ÉCLABOUSSEMENT.... Écla-bou-s-e-ment, *s. m*. L'action de faire rejaillir la boue; rejaillissement, jet de boue.

ÉCLABOUSSURE..... Écla-bou-s-ure, *s. f*.... Ensemble des taches de boue faites par l'éclaboussement; taches de la boue qui a rejailli.

CAMBOUIS..... Cam-bou-is, *s. m*..... Vieux oing, vieille graisse devenue noire par le jeu des roues.

BOURBE..... Bou-rb-e, *s. f*..... Boue croupissante amoncelée dans les étangs, les marais et les champs; vase, limon.

BOURBEUX..... Bou-rb-eux, *adj* ..... Plein de bourbe; où il y a de la bourbe; fangeux, vaseux.

BOURBEUSE..... Bou-rb-eu-se, *s. f*..... Espèce de tortue d'eau douce à mâchoire cornée et tranchante, etc.

BOURRIER..... Bou-rb-ier, *s. m*..... Lieu creux, profond et plein de bourbe. Affaire embarrassée, ruineuse. Vice, crapule.

BOURBILLON..... Bou-rb-illon, *s. m*..... Petit bourbier; nœud de bour; pus épaissi; tissu gangrené au fond du furoncle.

Digitized by Google

BOUÉE, *s. f.*..... Baril, boule de liége, morceau de bois, etc, flottant pour indiquer un danger, une ancre.

BOUER, *ver.*..... Frapper à la fois les flans empilés, les jetons, les pièces de métal à monnayer.

BOUFFE, *s. m.*.... Acteur qui s'enfle les joues dans les farces italiennes; qui joue dans les farces.

BOUGE, *s. m.*..... Petit cabinet au coin d'une chambre; petit logement malpropre. Sorte d'étamine très-fine.

BOUGER, *ver.*.... Se mouvoir, se remuer, s'agiter; se soulever; déloger, changer de place.

BOUGIE, *s. f.*.... Mèche garnie de cire en forme de chandelle; petite chandelle de cire enroulée sur elle-même.

BOUGON, *s. m.*... Qui a l'humeur grondeuse; qui d'ordinaire murmure entre ses dents.

BOUGRE, *s. m.*.... (Primitivement) féroce, tyran, sauvage; (aujourd'hui) méchant, indigne, blâmable.

BOUILLE, *s. f.*.... Longue perche à battre les herbiers et à troubler les eaux pour prendre le poisson.

BOUILLIR, *ver.*.. Brûler, cuire, s'échauffer; s'agiter en bouillons ou petites boules par la chaleur. (Liquide.)

DÉBOURBER..... Dé-bon-rb-er, *ver*..... Oter la bourbe; nettoyer; arracher, tirer de la boue. Faire dégorger un poisson.

EMBOURBER..... Em-bon-rb-er, *ver*..... Mettre, enfoncer dans la bourbe; impliquer, entortiller dans des affaires; gâter.

DÉEMBOURBER..... Dé-s-em-bon-rb-er, *ver*. Tirer, faire sortir de la bourbe; débrouiller, dépêtrer, débarrasser.

BOUER..... Bon-er..... Frapper avec le bouard pour donner aux monnaies la même ductilité.

BOUARD..... Bon-ard, *s. m*..... Gros marteau dont on se sert pour battre la monnaie.

REBOUSER..... Re-bou-is-er, *ver*..... *Sav.* Rebattre, rebrosser un chapeau, lui rendre le lustre.

REBOUSAGE..... Re-bou-isage, *s. m*..... *Sav.* L'action de rebattre, de repasser le chapeau.

BOUFFE. *V. Bouche.* Bouff-e..... (Bou, *bouche*; ff, *la pleine bouche de vent*. C-G.) Race de chiens à poils longs et fins.

BOUFFE..... Bouff-e, *s. f*..... La pleine bouche d'air, de fumée, chaleur, etc.; petit coup de vent; agitation de l'air. Accès.

BOUFFER..... Bouff-er, *ver*..... S'enfler les joues en soufflant; se gonfler; se courber en rond. Bouder; avoir de l'humeur.

BOUFFI..... Bouff-i, *adj*..... Plein, boursoufflé, enflé, gonflé; ampoulé. Enorgueilli; orgueilleux.

BOUFFIR..... Bouff-ir, *ver*..... Gonfler; donner une enflure flasque aux chairs. S'enorgueillir.

BOUFFETTE..... Bouff-ette, *s. f*..... Petite houppe; petit ornement formé d'un nœud de rubans renflés.

BOUFFANT..... Bouff-ant, *adj*..... Qui paraît gonflé; qui bouffe; ballonné; consistant. (Etoffe.)

BOUFFISSURE..... Bouff-is-ure, *s. f*..... Enflure, faux embonpoint des chairs. Faux éclat, vice de ce qui est ampoulé.

SOUFFLOIR..... Bouff-oir, *s. m*..... Instrument, gros soufflet de boucher servant à bouffer, à faire enfler les animaux tués.

BOUFFON..... Bouff-on, *s. m*..... Qui fait métier d'exciter le rire par des farces; sujet de risée; farceur, bateleur.

BOUFFON..... Bouff-on, *s. m*..... Facétieux, plaisant, comique; qui fait rire; goguenard; sauteur.

BOUFFONNER..... Bouff-on-n-er, *ver*..... Plaisanter en bouffon; dire des farces; faire rire; divertir le monde.

BOUFFONNERIE..... Bouff-on-n-er-ie, *s. f*... Plaisanterie, facétie, farce, jonglerie à faire rire; arlequinade, plaisanterie.

REBUFFER..... Re-buff-er, *ver*..... Reginber, riposter, se montrer revêche; se retourner contre; se revancher.

REBUFFADE..... Re-buff-ade, *s. f*..... Rejet, refus; action de repousser en enflant les joues en signe d'indignation.

BUFFET..... Buff-et, *s. m*..... Vaisselle; armoire des provisions de bouche et de la vaisselle. Coffre des orgues; petit orgue.

BUFFETER..... Buff-et-er, *ver*..... Percer le tonneau d'autrui et boire au trou en en retirant des bouffées.

BUFFETIER..... Buff-et-ier, *s. m*..... Voiturier qui perce frauduleusement le tonneau voituré et y boit en y collant la bouche.

BOUGER..... Bong-er..... (Bewegnen, *remuer*. Allemand. Noel et Chapsal.) Décamper, se déplacer.

BOUGETTE..... Bong-ette, *s. f*..... *Inus.* Petit sac de cuir pour bouger, pour voyager; besace, poche, sacoche.

REMBOUGER..... R-em-bong-er, *ver*..... *Inus. Rebouger.* Remettre la liqueur dans un vaisseau.

BOUGIE..... Bong-ie..... Tube flexible de cire, de gomme élastique, etc., pour engainer dans le canal de l'urètre.

BOUGIER..... Bong-i-er, *ver*..... Effleurer la lisière d'une étoffe avec une bougie fondante pour en arrêter les effilures.

BOUGIOIR..... Bong-i-oir, *s. m*..... Bobèche, tuyau debout dans une sorte de soucoupe emmanchée où l'on plante la bougie.

PORTE-BOUGIE..... *s. m*..... Canule propre à diriger les bougies dans le canal de l'urètre.

BOUGON..... Bong-on.

BOUGONNER..... Bong-on-n-er, *ver*..... Gronder entre les dents; murmurer à voix sourde et avec humeur; réprimander.

BOUGRE..... Bougr-e..... (*De* bulgare. Rabelais *écrit encore* boulgre.)

ABOUGRI..... A-bougr-i, *s. m*..... Rabougri. Méchant, maigre, desséché; pauvre, maladif; ratatiné, nain, stérile. (Arbre.)

RABOUGRIR..... R-a-bougr-ir, *ver*..... Mal venir, amaigrir, dessécher; devenir chétif, tortu, difforme; dépérir, languir.

BOUILLE..... Bouill-e..... *V. Bouillir.* Vaisseau pour mesurer le poisson dans les salines.

BOULAIE..... Boul-ai-e, *s. m*..... Perche, long bâton à remuer la chaux pour l'éteindre. Vase de cuivre des orfévres.

BOUILLER..... Bouill-er, *ver*..... Battre les herbiers; remuer la boue des eaux avec la bouille pour en chasser le poisson.

BOULES, BOULLER..... Boul-er, *ver*..... *Sav.* Battre avec le bouloir les herbiers et les *crénes* ou creux où se retirent les poissons.

BOULEUR..... Boul-eur, *s. m*..... *Sav.* Celui qui bat l'eau avec la bouille pour chasser le poisson vers le filet.

BOULOIR..... Boul-oir, *s. m*..... *Sav.* Long morceau d'amadou préparé pour enflammer le saucisson d'une mine.

BOUILLIR. *V. Boule.* Bouill-ir..... (Bu, bou, *eau*. Celte. C-G.) (Bullire, *former des bulles*. Lat. Etym.)

BOUILLI..... Bouill-i, *adj*..... Durci à force de bouillir. (Parlant du cuir.)

BOUILLI..... Bouill-i, *s. m*..... Viande bouillie cuite dans l'eau; morceau de bœuf bouilli.

BOUILLIE..... Bouill-ie, *s. f*..... Farine délayée et bouillie dans le lait; pâte liquide.

BOUILLANT..... Bouill-ant, *adj*..... Ardent, brûlant; qui bout; chaud; impatient, impétueux, pétulant.

BOUILLON..... Bouill-on, *s. m*..... Petite boule formée sur le liquide qui bout, qui est agité. Pli d'étoffe. Accès, transport.

BOUILLON..... Bouill-on, *s. m*..... Eau engraissée du suc de viande ou épaissie du suc d'herbes bouillies.

BOUILLONNER..... Bouill-on-n-er, *ver*..... Jaillir, s'agiter, s'élever en bouillons, en petites vagues. Etre furieux. Plisser.

BOUILLONNANT..... Bouill-on-n-ant, *adj*.... Qui bouillonne; qui forme de gros plis ronds.

BOUILLONNEMENT..... Bouill-on-ne-ment, *s. m*. Agitation des boules mouvantes que soulève le liquide échauffé ou remué.

BOUILLON-BLANC..... *s. m*..... Plante dont les fleurs et les feuilles sont utilisées en médecine, *molène* en sav.

CHEF-BOUILLON..... *s. m*..... Jus, sauce qu'on obtient en faisant cuire le poisson avec de l'eau, du vin, du sel et du beurre.

BOUILLAGE..... Bouill-ai-ge, *s. f*..... *Inus.* Fermentation du cidre.

BOUILLAIE..... Bouill-eau, *s. m*..... *Inus.* Gaulelle, seau où les forçats mettent leur soupe, leur bouillon.

BOUILLEUR, BOULEUR. Bouill-eur, *s. m*..... Ouvrier qui tire, qui exprime l'eau-de-vie du vin ou le faisant bouillir.

BOUILLOTTE..... Bouill-otte, *s. f*..... Vase en cuivre ou en autre métal pour faire bouillir l'eau. Sorte de jeu de cartes.

BOUILLOIRE..... Bouill-oire, *s. f*..... Bouillotte; vaisseau de cuivre où l'on fait bouillir les métaux qu'on veut dérasser.

Digitized by Google

BOULE, *s. f.*..... Corps rond en tous sens ; chose roulante de tous côtés ; globe, balle, pelote.
BOULEVARD, *s. m.* Fortification, rempart ; ceinture fortifiée ; promenade autour de la ville ou dans l'intérieur.
BOULINE, *s. f.*... Cordage amarré au milieu de chaque côté d'une voile carrée pour lui faire prendre le vent de côté.
BOUQUET, *s. m.*.. Assemblage de fleurs variées et liées ensemble ; houppe, touffe, faisceau ; poignée. Don. Parfum.
BOURDE, *s. f.*.... Mensonge, défaite, tromperie, bévue ; billevesée ; conte bleu ; fable.
BOURDON, *s. m.*.. Mâle de l'abeille ; insecte approchant de l'abeille. Ton bas ; corde qui donne ce ton. Grosse cloche.
BOURG, *s. m*..... Grand village où se tiennent les marchés.

BOUILLITOIRE..... Bouill-it-oire, *s. m*..... *Sav.* Lieu où l'on blanchit dans l'eau bouillante les plaques de métal à monnayer.
DÉBOUILLI..... Dé-bouill-i, *s. m*..... Art d'éprouver la qualité du teint des étoffes de laine, de soie, etc. ; l'épreuve même.
DÉBOUILLIR..... Dé-bouill-ir, *ver*..... Faire bouillir les étoffes teintes pour éprouver la solidité du teint.
ÉBOUILLIR..... É-bouill-ir, *ver*..... Réduire, diminuer à force de bouillir ; bouillir excessivement.
REBOUILLIR..... Re-bouill-ir, *ver*..... Bouillir de nouveau ; bouillir une seconde fois.
ÉBOUILLANTER..... É-bouill-ant-er, *ver*.... Passer à l'eau bouillante ; jeter de l'eau bouillante sur.
ÉBULLITION. *V. Boule.* É-bull-it-ion, *s. f*..... *Sav.* Mouvement, état du liquide qui bout. Inflammation de la peau ; bouton.
BOULANGER..... Boul-ang-er, *s. m*..... Marchand, fabricant de pain ; qui fait, qui vend du pain.
BOULANGER..... Boul-ang-er, *ver*..... Pétrir, cuire, faire le pain.
BOULANGERIE..... Boul-ang-er-ie, *s. f*..... Art, commerce, profession, outils et local de celui qui fait ou vend du pain.
BOULE. *V. Bulle.* Boul-e.
BOULET..... Boul-et, *s. m*..... Boule de fer ; peine où le soldat traîne le boulet. Jointure de la jambe du cheval.
BOULETÉ..... Boul-et-é, *adj*..... Renflé en boule ; tordu en boule ; dont le boulet est mal placé. (Pied du cheval.)
BOULETTE..... Boul-ette, *s. f*..... Petite boule ; petite boule de pate ou de chair hachée. Bévue, faute.
BOULON..... Boul-on, *s. m* ..... Grosse cheville à tête arrondie en boule d'un côté et à clavette ou vis de l'autre. Gros clou.
BOULONNER..... Boul-on-n-er, *ver*..... Fixer, arrêter, assujettir par un ou plusieurs boulons.
ÉBOULER..... É-boul-er, *ver*..... Tomber en roulant comme une boule ; écrouler ; jeter à bas ; renverser, ruiner.
ÉBOULIS..... É-boul-is, *s. m*..... Matériaux, débris éboulés ; tas de choses éboulées ; ruines croulées.
ÉBOULEMENT..... É-boul-e-ment, *s. m*.... Chute d'une chose qui roule ; écroulement ; masse, tas de décombres entassés par l'éboulement.
BOULEVERSER..... Boul-e-vers-er, *ver*..... Renverser ; rouler, faire rouler comme une boule ; troubler. (Tournebouler. Montaigne.)
BOULEVERSEMENT..... Boul-e-vers-e-ment, *s. m.* Dérangement, destruction totale ; renversement ; désordre, confusion ; ruine.
À BOULEVUE..... À-boul-e-vue, *adv*..... (*Le temps de voir la boule.*) À l'aventure ; avec étourderie, inattention ; au hasard.
CIBOULE. *V. Cive*..... Ci-boul-e, *s. f*..... (Cib, cap, *tête*, C-G.) Plante à oignon dont la racine est en boule.
CIBOULETTE..... Ci-boul-ette, *s. f*..... Petite ciboule, espèce d'ail appelée aussi *civette*.
GIBOULÉE..... Gi-boul-ée, *s. f*..... Pluie mêlée de grêle soudaine et passagère ; ondée, averse, guilée.
SABOULER..... Sa-boul-er, *ver*..... Tirailler ; renverser ; tourmenter ; houspiller ; faire tourner comme une boule de çà de là.
ÉCHAUBOULÉ..... É-chau-boul-é, *adj*..... Qui a des boutons, des échauboulures ; bourgeonné, couperosé, boutoné.
ÉCHAUBOULURE..... É-chau-boul-ure, *s. f*.... Petite boule, bouton rouge qui démange et qui semble brûler la peau où il pousse.
BOULEDOGUE..... *s. m*..... Sorte de gros chien dont la tête est arrondie et dont les dents sont en crochets.
BOULE-DE-NEIGE..... *s. f*..... Plante, espèce de viorne dégénérée de la famille des chèvrefeuilles.
COURTE-BOULE..... *s. f*..... Jeu de boule dont l'espace est court et limité.
PASSE-BOULET..... *s. m*..... Planche percée en rond pour prendre au juste le calibre du boulet.
BOULINGRIN..... Boul-ingr-in, *s. m* .... *Sav.* (Boule; ager, *champ, gazon.* C-G.) Gazon ménagé dans un parterre pour jouer aux boules.
BOULINE. Boul-in-e.
BOULINER..... Boul-in-er, *ver*..... Aller à la bouline ; prendre le vent de biais ; haler les boulines.
BOULINEUR..... Boul-in-eur, *s. m*..... Celui qui vole dans un camp.
BOULINGUE..... Boul-in-gue, *s. f*..... *Sav.* Petite voile du haut du mât.
BOULINIER..... Boul-in-ier, *s. m* .... *Sav.* Qui va à la bouline, qui marche bien ou mal à la bouline. (Parlant d'un navire.)
BOUQUET. *V. Bois.* Bouqu-et..... Petite pièce de vers pour souhaiter une fête. Girandole. Dernière gerbe d'un feu d'artifice.
BOUQUETIER..... Bouqu-et-ier, *s. m*..... Marchand, fabricant de bouquets, de fleurs, de fleurs artificielles ; vase à recevoir des fleurs.
BOUQUETIÈRE..... Bouqu-et-ière, *s. f*.... Celle qui fait, qui vend des bouquets, des fleurs, des fleurs artificielles.
ABOUQUER. *V. Bouche.* A-bouq-u-er, *ver*..... Entasser le nouveau sel sur le vieux.
ABOUQUEMENT..... A-bouq-u-e-ment, *s. m.* Entassement du nouveau sel sur le vieux.
BOURDE. Bourd-e..... (Burden, *charge*, Anglais.) Chose controuvée ; hâblerie ; lanterne.
BOURDER..... Bourd-er, *ver*..... *Inus.* Se moquer ; conter sornette ; tromper, mentir ; faire des contes.
BOURDEUR..... Bourd-eur, *s. m*..... *Inus.* Menteur ; qui donne des bourdes ; faiseur de fables, de contes ; hâbleur.
BOURDON..... Bourd-on, *s. m*..... *Inus.* Bévue, omission en imprimerie, en composition.
BOURDON. Bourd-on..... (Bourd, *imite-son du bruit du bourdon au vol.*) Omission d'un ou de plusieurs mots.
BOURDON..... Bourd-on, *s. m*..... Bâton de pèlerin surmonté d'une pomme en forme de bourdon.
BOURDONNER..... Bourd-on-n-er, *ver*..... Faire, imiter le bruit des bourdons au vol ; murmurer ; gronder en signe de désapprobation.
BOURDONNEMENT..... Bourd-on-ne-ment, *s. m.* Fredon des ailes agitées ; bruit sourd et confus de voix comme un battement d'ailes à l'oreille.
BOURDONNEUR..... Bourd-on-n-eur, *s. m*... Oiseau-mouche, colibri, dont les ailes agitées bourdonnent comme un petit rouet.
BOURDONNIER..... Bourd-on-n-ier, *s. m*... *Inus.* Pèlerin qui porte un bourdon.
FAUX-BOURDON..... *s. m*..... Abeille mâle. Musique à plusieurs parties dont les notes sont presque toujours égales.
PERCE-BOURDON..... *s. m*..... Outil pour percer les trous des bourdons de musette.
BOURG. Bourg..... (Burg, *château*. Allemand. Etym.)
BOURGADE..... Bourg-ade, *s. f*..... Petit bourg à maisons éparpillées ; population d'un bourg.
BOURGEOIS..... Bourg-eois, *s. m*..... Citoyen d'une ville qui jouit de droits refusés aux étrangers. Maître qui donne à travailler.
BOURGEOIS..... Bourg-eois, *adj*..... Qui tient du bourgeois ; simple, non frelaté ; sans luxe, mais commode ; commun ; grossier.
BOURGEOISIE..... Bourg-eois-ie, *s. f*..... Qualité, état, privilège de bourgeois ; le corps, la corporation des bourgeois.
BOURGEOISEMENT..... Bourg-eois-e-ment, *adv.* En simple bourgeois ; simplement ; sans apprêt ni recherche ; d'une façon commune.
BOURGMESTRE..... Bourg-mestre, *s. m*..... *Sav.* (*Maître du bourg.*) Magistrat principal des villes ou bourgs d'Allemagne ; maire.
BOURGOGNE..... Bourg-ogne, *s. f*..... Province de France ; vin de cette province. Espèce de sainfoin.

Digitized by Google

BOURGEON, *s. m.* Bouton, œil, rejeton qui pousse aux arbres ; nouveau jet de vigne ; tendron. Élevure, pustule.
BOURRE, *s. f.*.... Amas de poil, débris de laine ; rebut de soie ; ce qui sert à bourrer, à garnir. Fatras.
BOURSE, *s. f.*..... Enveloppe, gousset, poche ; ce qui y ressemble ; petit sac à argent. Trésor ; provision d'argent.

BOURGUIGNON..... Bourg-ugn-on, *s. m.*.... Né en Bourgogne ; habitant de la Bourgogne. Sorte de raisin.
BURGRAVE..... Burg-rave, *s. m.*..... (BURG ; GRAF, *comte, commandant.* Allemand.) Prince, seigneur d'une ville. (En Allemagne.)
BURGRAVIAT..... Burg-ravi-at, *s. m.*..... *Sav.* Dignité, privilége du burgrave ; fonctions, durée des fonctions du burgrave.
BRANDEBOURG..... Brand-bourg, *s. m.*..... *Sav.* (BRAM, BRANDE, *brûlé* ; BOURG, *pays, habitation.*) Pays d'Allemagne.
BRANDEBOURGEOIS... Brandc-bourgeois, *s. m.*.. *Sav.* Qui est du Brandebourg ; qui y habite.
COBOURGEOIS..... Co-bourg-eois, *s. m.*..... Associé au maître, au propriétaire d'un navire ; à un chef d'atelier.
FAUBOURG..... Fau-bourg, *s. m.*..... Partie des villes ou des bourgs qui en est séparée, qui s'étend hors de leur enceinte.
BOURGEON. Bourge-on..... (BOUR, *bourre* ; GEON, *jette.*) Vésicule, tumeur.
BOURGEONNER..... Bourge-on-n-er, *ver.*.... Jeter des bourgeons ; drageonner ; pousser des boutons ; s'en couvrir.
BOURGEONNÉ..... Bourge-on-n-é, *adj.*.... Boutonné, couperosé ; couvert de bubes ; échaubouillé ; qui a le visage plein de boutons.
BOURGEONNEMENT.... Bourgeon-n-e-ment, *s. m.* Saison du développement des bourgeons ; leur développement ; tout ce qui l'accompagne
BOURGET..... Bourg-et, *ver*..... *Sav.* Faire bourgeonner, bouillonner le verre fondu au toucher d'une verge de bois vert.
BOURGEAGE..... Bourg-e-age, *s. m*..... *Sav.* Bouillonnement du verre fondu quand on y plonge une verge de bois vert.
ÉBOURGEONNER..... É-bourge-on-n-er, *ver.*... Casser, ôter, élaguer les bourgeons des arbres.
ÉBOURGEONNEMENT... É-bourgeon-n-e-ment, *s. m.* Action d'ébourgeonner ; élagage ; art d'élaguer les bourgeons superflus des arbres fruitiers.
ÉBOURGEONNEUR..... É-bourge-on-n-eur, *s. m.* Oiseau qui coupe et mange les bourgeons des arbres ; bourreuil.
ÉBOURGEONNOIR..... É-bourge-on-n-oir, *s. m.* Outil qui sert à ébourgeonner.
REBOURGEONNER..... Re-bourge-on-n-er, *ver.* Pousser de nouveaux jets ou bourgeons ; bourgeonner encore une fois.
COUPE-BOURGEON..... *s. m*..... Insecte qui coupe, qui ronge les bourgeons. (Bêche ou lisette.)
BOURRE. *V. Bure.* Bourr-e..... Bourgeon des vignes et arbres fruitiers couvert d'un duvet ou d'une sorte de bourre
BOURRE..... Bourr-e, *s. f.*..... Duvet dont sont revêtus les bourgeons de vigne ou les graines de plantes.
BOURRER..... Bourr-er, *ver*..... Remplir de bourre ; presser ; gorger de nourriture ; frapper à coups de crosse ; maltraiter.
BOURRELET, BOURLET. Bourr-el-et, *s. m*..... Bandeau rembourré des enfants ; coussin ; long rouleau rembourré ; renflement d'une chose
BOURRELIER..... Bourr-el-ier, *s. m*..... Ouvrier qui fait et garnit de bourre les harnais des chevaux ; qui les vend.
BOURRELERIE..... Bourr-el-erie, *s. f*..... Métier, commerce, atelier, travail, art du bourrelier, de celui qui bourre les harnais.
BOURRON..... Bourr-on, *s. m*..... Laine en bourre, en paquets. Ce qui sert à bourrer, à remplir, à farcir.
BOURRU..... Bourr-u, *adj*..... D'une humeur brusque, chagrine ; bizarre, difficile ; inégal ; négligé. Chargé de bourre.
BOURRIQUE..... Bourr-iqu-e, *s. f*..... (*Qui a de la bourre.*) Ânesse ; mauvaise rosse. Ignorant. Personne, femme stupide, grossière.
BOURRIQUET..... Bourr-iqu-et, *s. m*..... Petit de l'ânesse ; petit âne ; âne de petite espèce. Tourniquet pour monter les fardeaux.
BOURRADE..... Bourr-ade, *s. f.*..... Coup de dent du chien chassant le lièvre ; coup de crosse ; outrage. Attaque ; repartie vive.
BOURRÈCHE..... Bourr-èche, *s. m*..... *Sav.* Bourrelet qu'on fait de distance en distance sur les cordages des vaisseaux.
BOURRAGE..... Bourr-age, *s. m.*..... *Inus.* Action de bourrer ; matière pour remplir, bourrer, farcir avec force ; remplissage.
BOURRASQUE..... Bourr-asque, *s. f*..... Coup de vent ; gros temps ; tourbillon, tourmente ; accès de mauvaise humeur ; émeute.
BOURRIS..... Bourr-ee, *s. f.*..... Ramassis, fagot de menues broussailles. Danse pressée, vive et gaie ; air de cette danse.
BOURREAU..... Bourr-eau, *s. m*..... (*Qui bourrait les pendus.*) Exécuteur des supplices. Cruel, barbare, méchant, inhumain.
BOURRE-LAINER..... Bourr-ain-d-er, *ver*.... Tourmenter, déchirer, faire souffrir, persécuter, opprimer.
BOURRELER..... Bourr-el-er, *ver*..... Tourmenter cruellement et intimément ; faire souffrir ; déchirer le cœur.
BOURRAGE..... Bourr-age, *s. m*..... Plante qui enlace, serre, étrangle le tronc des arbres et les fait périr.
BOURRIERS..... Bourr-ers, *s. m*..... Pailles bourrées mêlées dans le blé battu. Bognures de ruir.
BOURRICHE..... Bourr-iche, *s. f*..... Panier ovale à bourrer, à emballer des provisions de bouche ; ce que contient la bourriche
DÉBOURRER..... Dé-bourr-er, *ver*..... Extraire la bourre, l'ôter. Dégager, donner les manières du monde ; rendre leste, souple.
ÉBOURRER..... É-bourr-er, *ver*..... Oter la bourre ; enlever le jarre de l'étoffe (chapelier). Décrasser ; dresser, déniaiser.
ÉBOURIFFER..... É-bour-ri-f-er, *ver*..... Mettre en désordre, en bourre les cheveux, la coiffure. Troubler ; mettre hors de soi.
ÉBOURIFFÉ..... É-bour-ri-f-é, *adj*..... Dérangé, éparpillé, hérissé, mal peigné ; entassé pêle-mêle. Décontenancé, saisi, étonné.
EMBOURRER..... Em-bourr-er, *ver*..... Remplir, garnir de bourre, de laine, de crins, etc. ; cacher, dissimuler sous un amas de bourre.
EMBOURRURE..... Em-bourr-ure, *s. f*..... Toile qui recouvre la bourre, ce qui sert à embourrer ; chose qui embourre.
REMBOURRER..... Re-em-bourr-er, *ver*.... Garnir, remplir de bourre, de laine, de crins, etc.
REMBOURRAGE..... Re-em-bourr-age, *s. m*.... Chose dont on rembourre ; travail pour rembourrer ; apprêt des laines pour faire les draps.
REMBOURREMENT..... Re-em-bourr-e-ment, *s. m.* Action et effet de l'action de rembourrer ; garniment, garniture de bourse.
REMBOURROIR..... Re-embourr-oir, *s. m*.... Outil pour enfoncer la bourre, pour rembourrer.
REMBOURRURE..... Re-embourr-ure, *s. f*.... Crins, laine, bourre des panneaux des selles ; ouvrage rembourré.
BOURSOUFLER..... Bour-souff-er, *ver*..... *V. Bourse.* (*Bourrer de souffle.*) Rendre les chairs bouffies, enflées ; remplir de vent.
BOURSOUFLÉ..... Bour-souff-é, *adj*..... Qui a trop d'embonpoint ; bouffi, enflé, gonflé ; ampoulé. Exagéré.
BOURSOUFLAGE..... Bour-souff-age, *s. m*.... (*Renflement plein d'air.*) Bouffissure ; gonflement à vide. Enflure de style.
BOURSOUFLEMENT.... Bour-souff-e-ment, *s. m.* Renflement produit par la fermentation ; augmentation de volume que cause la chaleur.
BOURSOUFLADE..... Bour-souff-ade, *s. f*.... *Inus.* Vanité ridicule ; enflure de style ; affectation, prétention à la grandeur.
BOURSOUFLURE..... Bour-souff-ure, *s. f*.... (*Enflure bourrée de vent.*) Ampoule ; enflure, gonflement de la peau. Exagération.
TABOURET..... Ta-bourr-et, *s. m*..... Petit siége rembourré à quatre pieds sans bras ni dossier.
CUT-À-BOURRE..... *s. m*..... Instrument pour battre et préparer la bourre.
TIRE-BOURRE..... *s. m*..... Crochet, spirale en fer qu'on fixe au bout d'une baguette pour débourrer une arme.
BOURSE. Bourse..... Place gratuite dans un collége ; juridiction consulaire. Change ; rendez-vous des négociants.
BOURSE..... Bourse-er, *ver*..... Garguer la voile, la trousser, la serrer comme une bourse.
BOURSAL..... Bourse-al, *s. m*..... Filet à poche ou à bourse en entonnoir qui retient le poisson dans le verveux.
BOURSETTE..... Bourse-ette, *s. f*..... Partie du sommier d'un orgue qui garde l'air comme en une bourse.
BOURSETTE..... Bourse-ette, *s. f*..... Plante, bourse-à-pasteur, sorte de mâche dont la graine a la forme d'une bourse.
BOURSIER..... Bourse-ier, *s. m*..... Élève qui a une bourse dans un collége. Marchand, fabricant de bourses. Qui tient l'argent.
BOURSILLER..... Bourse-ill-er, *ver*..... Puiser dans plusieurs petites bourses ; se cotiser, contribuer, fournir sa quote-part.
BOURSON, BOURSEON. Bourse-on, *s. m*..... Petite poche ; bourse de cuir à la ceinture d'un pantalon.

Digitized by Google

BOUSE, *s. f* ..... Fiente, excrément de bœuf ou de vache

BOUSSOIR, *s. m.*. Pièce de bois qui sert à lever les ancres des navires.

BOUT, *s. m* ..... Extrémité, pointe; ce qui garnit le bout ; brin, petit morceau. Fin, terme.

BOURSICAUT. ..... Bours-ic-aut, *s. m*.... Boursicault. Petite bourse; petite somme épargnée et mise en réserve.

BURSAL. ..... Burs-al, *adj*..... Qui tient à la bourse; fiscal; qui a pour objet les impôts; relatif à l'impôt.

BOURSOUFLER. ..... Bours-ouf-er, *ver*..... *V. Bourre.* Enfler de soufle; bouffir; avoir un embonpoint maladif; gonfler à vide.

BOURSOUFLE. ..... Bours-ouf-é, *adj*..... Qui a trop d'embonpoint; bouffi, enflé; ampoulé. Exagéré.

BOURSOUFLADE. ..... Bours-ouf-ade, *s. m*.. Enflure de style; écrit sans idée; discours gonflé comme une bourse pleine d'air.

BOURSOUFLAGE. ..... Bours-ouf-age, *s. m*.. Vanité ridicule; enflure de style; bouffissure; gonflement vide.

BOURSOUFLURE. ..... Bours-ouf-ure, *s. f*.... Enflure de la peau, du style.

BOURSOUFLEMENT. ... Bours-oufle-ment, *s. m*.. Gonflement, augmentation de volume produit par l'action du feu ou par la fermentation.

DÉBOURS. ..... Dé-bours, *s. m*..... Argent dépensé pour le compte d'autrui; frais et dépens; avance.

DÉBOURSÉ. ..... Dé-bours-é, *s. m*..... Ce qui est sorti de la bourse et qui est déduit des profits; avance, frais.

DÉBOURSER. ..... Dé-bours-er, *ver*..... Sortir de sa bourse; tirer de sa caisse; dépenser, avancer.

DEBOURSEMENT. .... Dé-bours-e-ment, *s. m*.. Action de débourser; dépense, somme payée; payement fait de ses deniers ; avance réelle.

EMBOURSER. ..... Em-bours-er, *ver*..... Mettre dans sa bourse, dans sa poche; encaisser; faire des rentrées; s'approprier.

EMBOURSEMENT. .... Em-bours-e-ment, *s. m*. L'action d'embourser; encaissement; appropriation.

REMBOURSER. ..... R-em-bours-er, *ver*.... Rendre, restituer l'argent avancé; acquitter, remettre en bourse, en caisse; solder.

REMBOURSEMENT. .... R-em-bours-e-ment, *s. m*. Payement d'une dette ; acquit, solde de compte ; rentrée, recouvrement; encaissement.

REMBOURSABLE. ..... R-em-bours-able, *adj*.. Qui peut, qui doit être remboursé; restituable ; qu'on peut rendre.

BOUSE, BOUZE. ..... Bous-e. ..... (*De* bœuf, bow, *en patois de l'est.* C-G.) (Boustasia, *étable à bœuf.* Gr. Etym.)

BOUSARD, BOUZARD. .. Bous-ard, *s. m*..... *Inus.* (*Semblable à la bouse.*) Fiente, fumée du cerf en mars, avril, mai.

BOUSIER. ..... Bous-ier, *s. m*..... Insecte qui a les ailes en étui et qui vit dans le fumier, parmi les bouses.

BOUSILLER. ..... Bous-ill-er, *ver*..... Bâtir, maçonner en paille hachée et en boue. Barbouiller; gâcher, négliger, sabrer le travail.

BOUSILLAGE. ..... Bous-ill-age, *s. m*..... Maçonnerie en chaume et terre détrempée ou paille hachée. Griffonnage. Mauvais travail.

BOUSILLEUR. ..... Bous-ill-eur, *s. m*..... Ouvrier en bousillage; mauvais ouvrier; qui néglige, gâte, estropie l'ouvrage.

BOUSIN. ..... Bous-in, *s. m*..... Lieu de prostitution, de tapage; mauvais lieu qui est souillé de boue, de bouse.

BOUSIN, BOUZIN. ..... Bous-in, *s. m*..... Glace mêlée d'herbes, de sable et de boue. Surface tendre des pierres.

ÉBOUSINER. ..... É-bous-in-er, *ver*..... Oter, élaguer, couper le bousin, la croûte du moellon ou de la pierre de taille qui est tendre.

BOUSSOIR. ..... Bouss-oir ..... *V. Pousse. Sav.*

BOUSSOLE. ..... Bouss-ole, *s. f*..... (Bezola, *boite, buis, bois.* Lat. Etym.) Montre à diriger, à orienter, à pousser ; guide, règle.

BOUSQUER. ..... Bous-qu(*cul*)-er, *ver*... *Sav.* Pousser, forcer, faire agir vivement et de force un mauvais matelot.

BOUSCULER. ..... Bous-cul-er, *ver*..... Pousser sur le cul, en tous sens ; renverser ; mettre sens dessus dessous.

BOUT. ..... Bout, ... *V. But, bouter.* (Butos, *fond.* Gr. Etym.) Achèvement, conclusion.

BOUEMENT. ..... Bou-e-ment, *s. m*..... *Sav.* Sorte d'assemblage des bouts à tenon et à mortaise en menuiserie.

BOUTEUX. ..... Bout-eux, *s. m*..... *Sav.* Petit filet au bout d'un bâton fourchu.

BOUTON. ..... Bout-on, *s. m*..... Pousse, jet des arbres ; élevure. Petit bout rond à fermer les habits; ce qui y ressemble

BOUTONNER. ..... Bout-on-n-er, *ver*..... Germer, pousser des boutons. Mettre les boutons; attacher avec les boutons. Garder un secret.

BOUTONNÉ. ..... Bout-on-n-é, *adj*..... Attaché, retenu par des boutons. Bourgeonné; couperosé. Caché, secret, mystérieux.

BOUTONNERIE. ..... Bout-on-n-er-ie, *s. f*.... Commerce, fabrique, magasin de boutons. Atelier où ils se fabriquent.

BOUTONNIER. ..... Bout-on-n-ier, *s. m*.... Fabricant, marchand de boutons.

BOUTONNIÈRE. ..... Bout-on-n-ière, *s. f*.... Taillade, ouverture, petite fente, bouche où passe le bouton pour attacher l'habit.

DÉBOUTONNER. .... Dé-bout-on-ner, *ver*.... Détacher, dégager le bouton de la boutonnière. Parler à cœur ouvert; s'épancher. Ouvrir.

REBOUTONNER. ..... Re-bout-on-n-er, *ver*... Boutonner une seconde fois; refermer son habit.

BOUTON-DE-CAMISOLE. *s. m*..... Turban de Pharaon. Coquille des mers d'Afrique, granulée en rouge, en blanc et en noir.

BOUTON-D'ARGENT. ... *s. m*..... Plante à fleurs blanches en forme de bouton.

BOUTON-DE-CHINE. ... *s. m*..... Plante dite en savant *trochus maculatus.*

BOUTON-DE-CULOTTE. . *s. m*..... Plante, sorte de radis.

BOUTON-D'OR. ..... *s. m*..... Plante à fleurs doubles d'un jaune brillant et en forme de bouton, renoncule *des prés.*

BOUTON-DE-ROSE. ..... *s. m*..... Coquille du genre *bulle.*

BOUTON-ROUGE. ..... *s. m*..... Gainier du Canada, arbre du genre des légumineuses dont la gousse est en forme de gaine.

BOUTON-TERRESTRE. . *s. m*..... Sorte de coquille des environs de Paris.

BOUT-RAIGNEUX. ..... *s. m*..... Cou de veau, de mouton, tel qu'on le vend à la boucherie.

BOUTS-RIMES. ..... *s. m*..... Rimes disposées par ordre et qu'un poète doit remplir; pièce de vers ainsi composée.

ABOUT. ..... A-bout, *s. m*..... Extrémité d'une pièce de bois taillée pour assemblage. Bout, terme.

ABOUTER. ..... A-bout-er, *ver*..... Joindre deux bouts, les faire toucher exactement ; se joindre par les bouts.

ABOUTEMENT. ..... A-bout-e-ment, *s. m*... Aboutement. Jonction de deux pièces de bois réunies bout à bout.

ABOUMENT. ..... A-bou-ment, *s. m*..... Aboument. *Sav.* Joint d'assemblage affleuré pour qu'il ne soit pas aperçu.

ABOUTIR. ..... A-bout-ir, *ver*..... Toucher, sortir par un bout ; tendre a ; devenir; se terminer, venir à bout, finir.

ABOUTISSANT. ..... A-bout-iss-ant, *adj*..... Qui touche ; qui confine ; attenant, tenant d'un bout ; qui aboutit, terminé.

ABOUTISSANT. ..... A-bout-iss-ant, *s. m*.... Ce qui termine, qui confine, qui joint, qui limite, clôt, touche. (Champ.)

ABOUTISSEMENT. ..... A-bout-iss-e-ment, *s. m*. Action d'aboutir, terme, fin ; point où l'on s'arrête.

BOUTEROLLE. ..... Bout-er-olle, *s. f*..... *Sav.* Fer arrondi, outil concave où convexe pour emboutir. Garniture d'un bout de fourreau.

EMBOUTIR. ..... Em-bout-ir, *ver*..... Emboutir. *Sav.* Rendre une pièce de métal concave d'un côté et convexe de l'autre; la courber.

EMBOUTISSOIR. ..... Em-bout-iss-oir, *s. m*.. Emboutissoir. *Sav.* Outil servant aux orfèvres à faire convexe ou concave.

ÉBOUTER. ..... É-bout-er, *ver*..... *Sav.* Couper un bout d'une pièce de bois pour en juger la qualité.

ÉBOUQUEUSE. ..... É-bou-qu-euse, *s. f*... *Sav.* Ouvrière qui, avec de petites pinces, ôte, arrache les nœuds, pailles, bouts de étoffe.

RABOUTIR. ..... R-a-bout-ir, *ver*..... *Sav.* Joindre, rajuster l'un à l'autre des bouts d'étoffe.

REBOUTER. ..... Re-bout-er, *ver*..... *Sav.* Fixer par les bouts les dents d'une carde dans le cuir.

SURBOUT. ..... Sur-bout, *s. m*..... *Sav.* Pièce de bois en pivot sur laquelle portent les bouts des assemblages.

Digitized by Google

BOUTEILLE, *s. f.* Vase à long cou et à large ventre ; liqueur qu'il contient. Flacon, broc, pot, litre.
BOUTER, *ver.* Lancer, appuyer, exciter, pousser, éloigner, rejeter ; pousser au gras (parlant du vin).
BOUVREUIL, *s. m.* Oiseau à tête noire, de la grosseur du moineau, à bec gros, bombé, dont le mâle a la gorge rouge.
BOYAU, *s. m.* Conduit, canal de peau en forme de serpent replié dans le ventre et par lequel passe la nourriture.
BOXE, *s. f.* Combat, lutte à coups de poing ; science, art de lutter à coups de poing.
BRAC, *s. m.* Sorte de chien de chasse. Jeune homme étourdi, inconsidéré, écervelé.

FOURNEBOUT. Instrument de musique, sorte de flûte anglaise.
TIRE-BOUTON. Outil pour tirer les boutons et les passer dans les boutonnières.
COURT-BOUTON. Cheville, bout de bois qui sert à lier les bœufs.

BOUTEILLE. Bout-e-ill-e. (BUTICULA. Lat. Etym.) Balle d'eau, de liquide ; bonillon de l'eau.
BOUTEILLE. Bout-e-ill-e, *s. f.* Tourelle imitant la forme d'une bouteille et où sont établies les latrines des vaisseaux.
BOUTEILLIER. Bout-eill-ier, *s. m.* BOUTEILLER. Officier, intendant qui soigne le vin ; échanson, sommelier.
VIDE-BOUTEILLE. Petite maison avec jardin ; lieu de plaisance pour vider la bouteille.
CAISSE-BOUTEILLE. Espérience où l'air casse la bouteille qui l'enferme.

BOUTER. *V. Bout.* Bout-er. *Inus.*
BOUTADE. Bout-ade, *s. f.* Fantaisie, saillie d'esprit, d'humeur ; brusquerie ; incartade ; emportement subit.
BOUTISE. Bout-ise, *s. f.* *Sav.* Pierre d'un mur qui sort en dehors, dans la largeur ; quantité dont elle fait saillie.
BOUTANT. Bout-ant, *adj.* Soutenant, appuyant ; butant ; qui est en demi-arc.
BOUTIS. Bout-is, *s. f.* *Sav.* Ouvrage destiné à supporter, à contenir la jetée, la poussée des voûtes.
BOUTAGE. Bout-age, *s. m.* *Sav.* Lieu d'où le marinier dirige, pousse un train de bois.
BOUTEUSE. Bout-euse, *s. f.* Ouvrière qui boute les épingles au papier.
BOUTAL. Bout-ure, *s. f.* Poussée du rameau détachée d'un arbre et plantée à part pour y prendre racine.
BOUTOIR. Bout-oir, *s. m.* Outil pour enlever la corne du pied du cheval. Grouin du sanglier.
BOUTIS. Bout-is, *s. m.* Lieu fouillé par le boutoir du sanglier ; traces laissées par les coups de boutoir.
BUTURE. But(bout)-ure, *s. f.* *Sav.* Grosseur qui pousse à la jambe d'un chien de chasse.
BOUTEROT. Bout-er-ot, *s. m.* BOUTEROT. Poinçon qui sert à graver la tête d'épingle dans l'enclume.
BOUTROT. Bout-r(er)-i-ot, *s. m.* Bœtia destiné à faire la petite cavité du poinçon d'épingle.
BOUTE. Bout-é, *adj.* *Sav.* Qui a les jambes droites depuis le genou jusqu'à la couronne. (Cheval.)
BOUTIQUE. Bout-iqu-e, *s. f.* (APOTHECA, *magasin*. Lat. Etym.) Étal, fonds de marchandises ; atelier où l'artisan travaille.
BOUTIQUIER. Bout-iqu-ier, *s. m.* Artisan, marchand en boutique ; tout petit marchand qui tient boutique.
ARRIÈRE-BOUTIQUE. *s. f.* Marchandise qui ne peut être vendue et qui reste en boutique, *rossignol*.
ARC-BOUTER. *ver.* Étayer, soutenir par arc-boutant ; étançonner, appuyer.
ARC-BOUTANT. *s. m.* Pilier, fiche pour supporter une voute, un mur, etc. ; étai, appui, jambe de force, soutien.
BOUT-AVANT. *s. m.* Celui qui veille à faire remplir la mesure de sel appelée *vaxel* dans les salines.
BOUT-A-PORT. *s. m.* Officier préposé, chargé de faire ranger les bâtiments, les bateaux dans le port.
BOUTE-DEHORS. *s. m.* Pièce de bois propre à allonger les vergues et à étaler les bonnettes du navire.
BOUTE-EN-TRAIN. *s. m.* Cheval entier qui excite les juments. Qui agite les autres, les met en gaieté ; éveillé, réjoui.
BOUTE-FEU. *s. m.* Bâton garni de mèche à mettre le feu au canon ; celui qui met le feu ; incendiaire ; séditieux.
BOUTE-HORS. *s. m.* Jeu de deux hommes qui se débusquent et se remplacent tour à tour.
BOUTE-LOF. *s. m.* *Sav.* Sorte de mat de beaupré à l'extrémité duquel de petits navires amarrent leur misaine.
BOUTEROUE. Bout-e-roue, *s. f.* *Inus.* Borne, pilier, garde-fou qui éloigne les roues ; qui préserve, qui garantit des roues.
BOUTE-SELLE. *s. m.* Coup de trompette donnant le signal de sauter en selle, de monter à cheval.
BOUTE-TOUT-CUIRE. *s. m.* Dissipateur, mange-tout ; avaleur de pois gris ; gourmand, goinfre.
CONTRE-BOUTER. *ver.* Soutenir par un pilier, par un mur à angle droit ; appuyer un mur contre un autre mur.
CONTRE-BOUTANT. *s. m.* Pièce de bois, pilier de pierre qui arc-boute.
DEBOUT. De-bout, *adv.* Droit ; sur ses pieds ; ce qui est lancé ; en pied, à plomb ; sans s'arrêter.
DEBOUTER. Dé-bout-er, *ver.* Rejeter, renvoyer, déclarer déchu ; s'élever contre ; exclure, éconduire.
DEBOUTÉ. Dé-bout-é, *adj.* Déchu, exclu ; privé ; rejeté, renvoyé. — *S. m.* Jugement qui repousse une demande.
PASSE-DEBOUT. *s. m.* Permission de traverser une ville avec des marchandises imposées et sans payer de droits.

BOUVREUIL. Bouvr-euil. Oiseau de l'ordre des *granivores*, se rapprochant du genre des *gros-becs*.
BOUVREUIL. Bouvr-eu, *s. m.* Petit bouvreuil noir d'Afrique.
BOUVERET. Bouver-et, *s. m.* Espèce particulière du genre bouvreuil.

BOYAU. Boy-au. (BOYE, *est usité encore dans quelques patois.*) (*De* BOTELUS, *boudin, saucisse*. Lat. Etym.)
BOYAU. Boy-au, *s. m.* Long tuyau pliant pour diriger l'eau des pompes ; chemins en zigzag d'une tranchée.
BOYAUDIER. Boy-au-d-ier, *s. m.* Qui prépare les boyaux ; qui file des cordes à boyaux.
BOYAUDERIE. Boy-au-d-er-ie, *s. f.* Atelier, profession, commerce de celui qui nettoie et prépare les boyaux pour le commerce.
BOYAUX-DE-CHAT. *s. m.* Coquille de la famille des *tuyaux*.
BOYAUX-DU-DIABLE. *s. m.* Plante à racines longues et entortillées ; *salsepareille*.
RACLE-BOYAUX. *s. m.* Mauvais joueur de basse ou de violon ; crin-crin.

BOXE. Boxe. (BOXE. Anglais.)
BOXER. Box-er, *ver.* Se battre à coups de poing ; étudier, exercer, pratiquer l'art de se battre à la boxe.
BOXEUR. Box-eur, *s. m.* Qui a l'habitude, qui fait métier de boxer ; qui enseigne à boxer.

BRAC, BRAQUE. Brac.
BRACHET. Brach-et, *s. m.* Sorte de chien de chasse.
BRACONNER. Brac-on-n-er, *ver.* Chasser furtivement sur la terre d'autrui.
BRACONNIER. Brac-on-n-ier, *s. m.* Qui chasse secrètement sur la terre d'autrui ; qui tue sans ménagement beaucoup de gibier.
BRACONNAGE. Brac-on-n-age, *s. m.* Action de braconner ; habitude, goût, pratiques du braconnier.

Digitized by Google

BRAIE, *s. f.*..... Linge pour envelopper le derrière des enfants; culotte, caleçon. Outil de cirier.
BRAIRE, *ver.*..... Crier en parlant de l'âne. Chanter d'une voix rude. Se lamenter peu convenablement.
BRAISE, *s. f* .... Charbon de bois ardent; amas de charbons tirés du four et éteints pour être vendus.
BRANCHE, *s. f*.... Tige, bras qui s'élance du tronc d'un arbre; rameau. Division, partie d'une chose. Ligne.
BRANDE, *s. f*..... Bruyère, petit arbuste des terres incultes; steppes, champs incultes, landes, friches, broussailles.
BRANDE, *s. f*..... Clairière semblable à un bois incendié où les cerfs vont pâturer autour des forêts.

BRAIE, BRAYES. Brai-e..... Morceau de grosse toile goudronnée pour garnir certaines parties du vaisseau.
BRAYER..... Bray-er, *s. m.*..... Cuir qu'on met au battant de cloche; sachet, poche du bâton de la bannière.
BRAYER..... Bray-er, *s. m.*..... Bandage pour les hernies; suspensoir, ceinture, ligature. Baudrier du porte-drapeau.
BRAYETTE..... Bray-ette, *s. f.*..... **BRAGUETTE.** *Inus.* Fente par devant d'une culotte; ouverture de la culotte par devant.
BRAGUES..... Bragu-es, *s. f.*..... *Inus.* Culotte fort ample; haut-de-chausses; fond de culotte. Joies d'amour.

BRAIRE. Brai-re..... (**BRAI**, *imite-son du bruit que fait l'âne en criant.*)
BRAIMENT..... Brai-ment, *s. m.*..... Cri de l'âne; action de braire; le braire; lamentation inconvenante.
BRAMER..... Bra-m-er, *ver.*..... Braire, crier, en parlant du cerf.
BRAILLER..... Bra-ill-er, *ver.*..... Parler très-haut, beaucoup, mal à propos; crier, braire; chanter à pleine voix; clabauder
BRAILLARD..... Bra-ill-ard, *adj.*..... Qui parle beaucoup, haut et mal à propos; criard, pinillard; clabaudeur.
BRAILLEUR..... Bra-ill-eur, *s. m.*..... Qui ne fait que brailler, qui en a l'habitude; qui fait grand bruit en parlant; grand bavard.
BRAILLEMENT..... Bra-ill-e-ment, *s. m.*... Cri importun de quelques oiseaux; bruit des bavards.

BRAISE. Brais-e..... Menu charbon.
BRAISER..... Brais-er, *ver.*..... Faire cuire sur la braise, dans une braisière; passer à la braise.
BRAISÉ..... Brais-é, *adj.*..... Cuit dans la braisière, sur la braise; passé sur le charbon ardent.
BRAISIER..... Brais-ier, *s. m.*..... Grand coffre, luche où se met la braise éteinte.
BRAISIÈRE, BRAIZIÈRE. Brais-ière, *s. f.*..... Étouffoir à braise; vaisseau dans lequel on fait cuire à la braise; ustensile à braiser la viande.
BRAISINE..... Brais-ine, *s. f.*..... Argile et bouse mêlées dont on se sert pour enduire les pierres des moules des fonderies.
BRASER..... Bras-er, *ver.*..... (**BRAZÉIN**, *être brûlant.* Gr. Étym.) Joindre, souder ensemble deux bouts de fer, d'acier, etc.
BRASIER..... Bras-ier, *s. m.*..... Feu de charbons ardents; bassin plein de braise. Chaleur dévorante que cause la fièvre.
BRASILLER..... Bras-ill-er, *ver.*..... Faire griller sur la braise. Jeter des feux la nuit. (Parlant de la mer.)
BRASQUE..... Bras-que, *s. f.*..... Charbon et argile mêlés pour enduire les moules des fondeurs.
BRASURE..... Bras-ure, *s. f.*..... Point de soudure de deux pièces de fer, d'acier, de cuivre, etc.
BRÉSILLER..... Brés-ill-er, *ver.*..... Rompre en morceaux petits, menus comme la braise.
ABRASION..... A-bras-ion, *s. f.*..... Embrasement, irritation que produit un médicament; ulcération de la membrane intestine.
DÉBRAISER..... Dé-brais-er, *ver.*..... Retirer la braise et les cendres d'un four.
DÉBRAISAGE..... Dé-brais-age, *s. m.*.... Action de débraiser; travail de celui qui retire du four la braise et les cendres.
ÉBRAISOIR..... É-brais-oir, *s. m.*..... Pelle qui sert pour retirer la braise des fourneaux.
EMBRASER..... Em-bras-er, *ver.*..... Mettre en feu; réduire en cendres, en braise; incendier, brûler, enflammer; passionner.
EMBRASEMENT..... Em-bras-e-ment, *s. m.*. Feu grand, général; incendie; mouvement général des flammes. Fureur; guerre; passion.
REMBRASER..... Re-em-bras-er, *ver.*..... Enflammer, embraser de nouveau; remettre, rallumer le feu, la discorde.
BRASIL, BRASIN..... Bras(*brais*)-il, *s. m.*.... Poussière de charbon mêlé de menue braise et de terre.
BRAI..... Brai, *s. m.*..... Résine noirâtre pour calfater; goudron séché par le feu ou amolli par le suif ou l'huile.
BRAYER..... Bray-er, *ver.*..... Enduire de bral; goudronner, suiver.

BRANCHE. Branch-e..... (*De* **BRAS.** Étym.) Famille différente sortie d'une souche commune.
BRANCHER..... Branch-er, *ver.*..... Pendre, attacher à un arbre; accrocher, suspendre; percher, jucher sur un arbre.
BRANCHU..... Branch-u, *adj.*..... Rempli, chargé de branches; qui jette beaucoup de branches; rameux.
BRANCHAGE..... Branch-age, *s. m.*..... L'ensemble des branches, des rameaux d'un arbre; toutes les branches d'un arbre.
BRANCARD..... Branc-ard, *s. m.*..... Civière, litière à deux branches pour porter à bras; bard, brouette; limon de voiture.
ÉBRANCHER..... É-branch-er, *ver.*..... Dépouiller de ses branches; élaguer; tailler, casser, rompre les branches; tronquer.
ÉBRANCHEMENT..... É-branch-e-ment, *s. m.* Action d'ébrancher, de casser les branches; d'émonder, de retrancher, de châtrer.
EMBRANCHER..... Em-branch-er, *ver.*..... Joindre, attacher à une branche; aboutir, correspondre; tomber dans.
EMBRANCHEMENT..... Em-branch-e-ment, *s. m.* Réunion d'une branche à une autre, d'un chemin à un autre; nœud, point de jonction.
FAUSSE-BRANCHE..... *s. f.*..... Vieux bois; branche morte.
LAMELLO-BRANCHE... *s. f.*..... *Sau.* Animal, mollusque sans tête, sans vertèbres et inarticulé
TOUFFE-BRANCHUE... *s. f.*..... Champignon, agaric rameux.
BRANDE..... Brand-e..... (*De* **BRAND**, *tiea brûlé.* Allemand.) Clairière des forêts. **BRONDES.** *Inus.* Menues branches
BRANDIR..... Brand-ir, *ver.*..... Secouer avec la main; agiter une branche, une pique; brauler; fixer, affermir, arrêter.
BRANDILLER..... Brand-ill-er, *ver.*..... Secouer, balancer ça et là comme la bruyère agitée des vents. Mouvoir deçà, delà.
BRANDILLEMENT..... Brand-ill-e-ment, *s. m.* Action de brandiller; mouvement d'une personne qui se brandille, qui se balance.
BRANDILLOIRE..... Brand-ill-oire, *s. f.*.... Corde, branches entrelacées sur lesquelles on se brandille; balançoire.
BRINDILLE..... Brind-ille, *s. f.*..... Branche à fruit, longue, grêle, qui porte des feuilles réunies, ramassées ensemble.
BRIN..... Brin, *s. m.*..... Tige naissante; jet; rameau mince. Pincée; bout de fil; poil; peu de chose; rien.
BRIMBORION..... Brim-borion, *s. m.*..... Petit bout; bagatelle, colifichet, babiole, frivolité, chose sans valeur; vétille.
BRIN-BLANC..... Brin-blanc, *s. m.*..... Colibri, oiseau de la Guyane qui a deux plumes blanches à la queue.
BRIN-BLEU..... Brin-bleu, *s. m.*..... Joli petit oiseau du Mexique qui n'est peut-être pas de la famille des colibris.
BRIN-D'AMOUR..... *s. m.*..... Mourceiller, plante dont les fruits confits excitent, dit-on, à l'amour.

BRANDE. Brand-e..... (**BRANNT**, *brûlé;* **BRAND**, *incendie.* Allemand. Étym.) Lieu inculte; vaste champ désolé.
BRANDERIE..... Brand-er-ie, *s. f.*..... Distillerie, fabrique de *brun de vin*, d'esprit-de-vin ou de grains.
BRANDON..... Brand-on, *s. m.*..... Torche, flambeau de paille entortillée autour d'une perche; tison ardent.
BRANDONNER..... Brand-on-n-er, *ver.*..... Planter des bâtons entortillés de paille pour indiquer la saisie des fruits d'un champ.
BRANDON-D'AMOUR... Brand-on-d'am-our, *s. m* Coquille connue aussi sous le nom d'arrosoir.

Digitized by Google

BRANLE, *s. m.* . . . Mouvement, balancement, oscillation ; agitation ; mise en train, impulsion. Danse.
BRAQUER, *ver.* . Diriger, pointer en mirant, tourner vers un point fixe. Tenir prêt. Tendre avec le bras.
BRAS, *s. m.* . . . . Membre du corps humain tenant à l'épaule. Puissance, force ; vertu guerrière. Branche, partie.
BRAVE, *adj.* . . . . Probe, vertueux ; vaillant, intrépide, courageux ; bon, complaisant, excellent ; distingué.
BREBIS, *s. f.* . . . Animal à quatre pieds couvert de laine dont le bélier est le mâle.

BRANDEVIN. . . . . Brand-e-vin, *s. m.* . . . . . (*Vin brûlé.*) Eau-de-vie.
BRANDEVINIER. . . . . Brand-e-vin-ier, *s. m.* . . Distillateur, fabricant, marchand d'eau-de-vie, d'esprit-de-vin ou d'autres fruits.

BRANLE. Brand-e. . . . . Élan, ressort. Incertitude, irrésolution. Hamac, lit suspendu.
BRANLER. . . . . Brand-er, *ver.* . . . . . Agiter, brandir, mouvoir, balancer, osciller ; bouger, être secoué ; chanceler, vaciller.
BRANLEMENT. . . . . Brand-e-ment, *s. m.* . . . . Mouvement, remuement, balancement, agitation, oscillation de ce qui est en branle.
BRANLANT. . . . . Brand-ant, *adj.* . . . . . Penchant, ébranlé, mal assuré ; qui balance ; chancelant ; qui menace ruine ; près de tomber.
BRANLOIRE. . . . . Brand-oire, *s. f.* . . . . . Solive équilibrée sur pivot servant à balancer ; bascule dont les bouts s'élèvent tour à tour.
BRANLE-BAS. . . . . Branle-bas, *s. m.* . . . . . Préparatif du combat ; ordre, signal de mettre à bas les branles ou hamacs pour combattre.
BRANLE-QUEUE. . . . . Branle-queue, *s. m.* . . . . Lavandière, hoche-queue, oiseau dont la queue bouge sans cesse.
EMBRANLOIRE. . . . . Am-brand-oire, *s. f.* . . . . Grosse cheville avec cordeau pour serrer la haie de la charrue.
ÉBRANLER. . . . . É-brand-er, *ver.* . . . . . Faire trembler ; secouer, ruiner ; émouvoir ; entrer en mouvement ; se préparer à.
ÉBRANLEMENT. . . . . É-brand-e-ment, *s. m.* . . . Secousse, renversement ; attaque ; commotion ; émotion, trouble, étonnement.
INÉBRANLABLE. . . . . In-é-brand-able, *adj.* . . . . Assuré, bien établi, solide, fort ; constant, inflexible, immuable ; incorruptible.
INÉBRANLABLEMENT. . . . In-é-brand-able-ment', *adv.* D'une manière inébranlable ; fermement, invariablement, avec constance.

BRAQUER. *V. Bras.* Braqu-er. . . . . (*De* BRAS. Étym.) (BRAC, BROC, BROCHE, *pointe*, C-G.)
BRAQUEMENT. . . . . Braqu-e-ment, *s. m.* . . . . Action de braquer ; mouvement qu'on fait pour braquer ; situation, de ce qui est braqué.
BRAQUES. . . . . Braqu-es, *s. f.* . . . . . Pinces ouvertes d'une écrevisse.
ABRAQUER. . . . . A-braqu-er, *ver.* . . . . . EMBRAQUER. Haler, tirer à la main, tendre une corde à force de bras.

BRAS. *V. Braquer.* Bras. . . . . Levier ; ressource ; instrument de travail ; ce qui s'écarte, qui agit comme des bras.
BRACELET. . . . . Brac-el-et, *s. m.* . . . . . Anneau destiné à orner ou à garantir le bras ; cuir que le docteur sur métaux porte au bras.
BRASSER. . . . . Bras-er, *ver.* . . . . . Remuer, mêler, agiter avec les bras ; tramer, cabaler, intriguer ; pratiquer ; mener.
BRASSEUR. BRASSEIER. . Bras-eur, *ver.* . . . . . BRACHER. *Sav.* Manœuvrer ; gouverner avec les bras les vergues et les cordages du navire.
BRASSETAGE. . . . . Bras-e-ey-age, *s. m.* . . . . *Sav.* Manœuvre des bras pour gouverner la vergue par les cordes. Facilité de cette manœuvre.
BRACHIAL. . . . . Brach-i-al, *adj.* . . . . . *Sav.* Qui appartient, qui a rapport au bras ; qui compose le bras, qui y tient.
BRACHU. . . . . Brach-i-u, *adj.* . . . . . *Sav.* Qui a des bras ; qui est en croix comme celui qui étend les bras. (Bot.)
BRACON. . . . . Brac-on, *s. m.* . . . . . *Sav.* Bras, console, appui soutenant une porte d'écluse.
BRASSE. . . . . Bras-s-e, *s. f.* . . . . . Longueur de cinq pieds d'un bout à l'autre des deux bras étendus ; mesure de profondeur
BRASSARD. . . . . Bras-ard, *s. m.* . . . . . Ancienne armure du bras ; garniture, cuirasse à garantir le bras du joueur de ballon.
BRASSAGE. . . . . Bras-sage, *s. m.* . . . . . Façon donnée aux métaux ; ancien droit du chef de la monnaie. Art, travail du brasseur.
BRASSÉE. . . . . Bras-s-de, *s. f.* . . . . . Élan des bras à la nage. Tout ce que peuvent envelopper, contenir, porter, enlacer les bras.
BRASSERIE. . . . . Bras-s-er-ie, *s. f.* . . . . . Lieu, atelier où l'on brasse, où l'on fabrique la bière ; commerce, art, débit du brasseur.
BRASSEUR. . . . . Bras-s-eur, *s. m.* . . . . . Ouvrier, fabricant qui brasse ou fait brasser la bière pour la vendre en gros.
BRASSIAGE. . . . . Bras-s-i-age, *s. m.* . . . . . Mesurage à la brasse ; quantité de brasses que la sonde trouve quelque part dans la mer.
BRASSIÈRE. . . . . Bras-s-ière, *s. f.* . . . . . Petite camisole pour maintenir le corps des enfants. Gêne, contrainte, presse, asservissement.
BRASSIN. . . . . Bras-s-in, *s. m.* . . . . . Cuve à faire la bière ; la pleine cuve, la cuvée ; ce qu'on cuit à la fois de bière, de savon.
BRASSOIR. . . . . Bras-s-oir, *s. m.* . . . . . Instrument de fer ou de terre cuite pour brasser le métal, l'or ou l'argent en bain.
CONTRE-BRASSER. . . . Contre-bras-s-er, *ver.* . . Brasser au vent les voiles orientées au plus près.
EMBRASSER. . . . . Em-bras-s-er, *ver.* . . . . . Serrer, prendre dans ses bras ; baiser ; environner, comprendre, clore ; adopter, s'attacher.
EMBRASSANT. . . . . Em-bras-s-ant, *adj.* . . . . Qui enveloppe, qui enlace ; qui se tient fixé à la tige ; *amplexicaule*, en sav.
EMBRASSEMENT. . . . . Em-bras-se-ment, *s. m.* . . Action d'embrasser, de s'embrasser, de baiser ; caresse. Conjonction charnelle.
EMBRASSEUR. . . . . Em-bras-s-eur, *s. m.* . . . . Morceau de fer qui embrasse, qui environne, qui ceint les tourillons du canon.
EMBRASSADE. . . . . Em-bras-s-ade, *s. f.* . . . . Enlacement dans les bras l'un de l'autre ; embrassement, caresse, accolade, baiser.
EMBRASURE. . . . . Em-bras-s-ure, *s. f.* . . . . *Sav.* Bande de fer qui embrasse un cadre de cheminée ou une poutre.
REMBRASSER. . . . . Re-em-bras-s-er, *ver.* . . . . Embrasser de nouveau.
REBRAS. . . . . Re-bras, *s. m.* . . . . . Repli d'un gant dans lequel s'engaine une partie du bras et qui se rabat vers le poignet.
REBRASSER. . . . . Re-bras-s-er, *ver.* . . . . . *Peu usité.* Retrousser, replier, retourner sur le bras.
AVANT-BRAS. . . . . Av-ant-bras, *s. m.* . . . . . Partie du bras comprise entre le coude et le poignet ; le bras.
FIER-A-BRAS. . . . . Fier-a-bras, *s. m.* . . . . . Fanfaron qui cherche à se faire craindre par ses airs furieux ou bravaches.

BRAVE. Brav-e. . . . . (BRAS ; VE, *agis ; qui se sert du bras.* C-G.) Poli, paré, attifé ; joli, plaisant.
BRAVER. . . . . Brav-er, *ver.* . . . . . Affronter ; témoigner qu'on ne craint pas ; narguer, insulter, mépriser, dédaigner, défier.
BRAVO. . . . . Brav-o, *adv.* . . . . . Manifestation, cri, marque d'approbation ; applaudissement, assentiment. Très-bien !
BRAVERIE. . . . . Brav-er-ie, *s. f.* . . . . . *Inus.* Magnificence dans les habits ; parure, ajustement, atour, ornement.
BRAVADE. . . . . Brav-ade, *s. f.* . . . . . Menace, défi, provocation. Geste par lequel on marque du mépris ; forfanterie.
BRAVEMENT. . . . . Brav-e-ment, *adv.* . . . . . Avec bravoure ; avec audace ; vaillamment ; avec cœur ; avec feu ; fièrement. Habilement
BRAVACHE. . . . . Brav-ache, *adj.* . . . . Faux brave ; fanfaron ; qui fait son intrépide, son valeureux.
BRAVACHERIE. . . . . Brav-ach-er-ie, *s. f.* . . . . Jactance du faux brave ; hâblerie, fanfaronnade, gasconnade, forfanterie.
BRAVOURE. . . . . Brav-oure, *s. f.* . . . . . Courage guerrier, vaillance, vertu qui fait mépriser le danger ; cœur ; hardiesse.
DÉPRAVER. . . . . Dé-prav(*inus*)-er, *ver.* . . . (*Détruire ce qui est brave.*) Altérer, pervertir, corrompre, gâter, dérégler, débaucher.
DÉPRAVATEUR. . . . . Dé-prav-at-eur, *s. m.* . . . Corrupteur ; qui cause la dépravation, qui y travaille ; qui démoralise.
DÉPRAVATION. . . . . Dé-prav-at-ion, *s. f.* . . . . Altération ; corruption ; perversion ; désordre, débauche, déréglement ; licence, vice.

BREBIS. Brebi-s. . . . . Personne attachée à la religion sous la conduite d'un pasteur ; fidèle ; ouaille.
BREBIETTE. . . . . Brebi-ette, *s. f.* . . . . . Petite brebis.

Digitized by Google

BRÈCHE, *s. f.*.... Rupture, ouverture, entamure, entaille; trou fait dans un pan de mur; détriment; ruine.
BREDI - BREDA, *adv.* Trop à la hâte; précipitamment; étourdiment, inconsidérément.
BREF, *adj*..... Qui dure peu; court, prompt; peu étendu, petit; pressé, serré; précis, succinct, concis.
BRELAN, *s. m*... Jeu de cartes appelé aussi *bouillotte*; maison de jeu; réunion où l'on joue habituellement.
BRELOQUE, *s. f.* Bagatelle; bijou suspendu à une chaîne de montre; cachet. Roulement de tambour.
BREN, *s. f*..... Matière fécale; excrément, ordure.
BRETELLES, *s. f.* Rubans ou courroies qui passent sur les épaules et servent à porter, à suspendre.
BRETTE, *s. f*.... Épée longue et étroite de Bretagne. Glaive, sabre.
BRETTÉ, *adj*.... Endenté; coupant en scie; dont la partie tranchante est divisée en dents.
BREUVAGE, *s. m.* Boisson, liqueur à boire; remède liquide; potion; mélange d'eau et de vin.

BRÈCHE, *V. Bref.* Brèch-e..... (Brechen, *rompre*. Allemand. Étym.) Dommage, perte, tort, préjudice; atteinte, coup.
BRÈCHE..... Brèch-e, *s. f*..... *Sav.* Sorte de marbre dur; composition pierreuse formée d'ingrédients de même origine.
BRÈCHE-DENT..... Brèch-e-dent, *adj*..... Qui a perdu une ou plusieurs dents de devant; qui a une brèche entre les dents de devant.
ÉBRÉCHER..... É-brèch-er, *ver*..... Faire une brèche, une cassure, une ouverture; échancrer, entamer, gâter.
EMBREVER..... Em-brev-er, *ver*..... *Sav.* Entailler une pièce de bois, y faire entrer une autre pièce.
EMBREVEMENT.... Em-brév-e-ment, *s. m*.. *Sav.* Entaille, brèche dans une pièce de bois pour y retenir une autre pièce.
BREDI-BREDA. Bred-i..... (Barf. Étym.) (Bred, bred, *son qui imite le bruit de celui qui bredouille*.)
BREDIR..... Bred-ir, *ver*..... *Sav.* Coudre ensemble des cuirs à l'aide de lanières.
BREDISSURE..... Bred-is-ure, *s. f*..... *Inus.* Immobilité des mâchoires par l'adhérence de la joue aux gencives.
BREDOUILLE..... Bred-ouill-e, *s. f*..... (*Bref.* C-G.) Double pointe; jeton pour marquer les points au trictrac.
BREDOUILLER..... Bred-ouill-er, *ver*..... Parler sans remuer les mâchoires; précipiter, confondre les sons.
BREDOUILLEMENT.... Bred-ouill-e-ment, *s. m*. Action de bredouiller, de mal prononcer; baragouinage; barbouillage des sons.
BREDOUILLEUR..... Bred-ouill-eur, *s. m*.... Celui qui bredouille, qui parle précipitamment et sans articuler.
CALEMBREDAINE.... Calem-bred-aine, *s. f*.. Propos précipité, hasardé, étourdi; bourde; échappatoire, faux-fuyant.
DÉBREDOUILLER.... Dé-bred-ouill-er, *ver*... Défaire la bredouille; empêcher le double gain au trictrac.
BREF. Bref..... Laconique.
BREF..... Bref, *adv*..... En un mot, enfin, décidément, en résumé, finalement, pour conclure.
BREF..... Bref, *s. m*..... Sommaire, abrégé, résumé. Lettre, titre, bulle; patente. Livret indiquant l'office du jour.
BREVET..... Brev-et, *s. m*..... Petit titre; patente, diplôme; acte public; expédition d'une obligation sans minute.
BREVETER..... Brev-et-er, *ver*..... Délivrer un brevet, une patente, un acte, un titre de privilége.
BREVETÉ..... Brev-et-é, *adj*..... Qui a obtenu un brevet, un acte de privilége, un titre de possession exclusive.
BREVETAIRE..... Brev-et-aire, *s. m*..... *Inus.* Porteur d'un titre bénéficiaire du souverain qui accorde un privilége, une faveur.
BRÉVITÉ..... Brév-it-é, *s. f*..... *Sav.* Prononciation brève, faible d'une voyelle; qualité de la voyelle qui se prononce peu.
BRÉVIAIRE..... Brév-i-aire, *s. m*..... Le résumé de l'office de chaque jour; livre qui le contient; livre habituel, indispensable.
BRÉVIPÈDES..... Brév-i-pèd-es, *s. m*.... *Sav.* Oiseaux à pieds courts qui sont lents à la marche.
BRÉVIPENNES..... Brév-i-pennes, *s. m*.... *Sav.* Oiseaux qui ont les ailes, les pennes trop courtes pour voler; *Casoars, Autruches*, etc.
BRÉVIROSTRES..... Brév-i-rostres, *s. m*.... *Sav.* Oiseaux à bec court et gros.
BRIEF..... Brief, *adj*..... *Inus.* Court, de peu de durée; prompt, rapide.
BRIÈVEMENT..... Briév-e-ment, *adv*..... Avec brièveté; en peu de mots; de courte durée; succinctement; avec concision; rapidem'.
BRIÈVETÉ..... Briév-et-é, *s. f*..... Courte durée; promptitude, rapidité, précision; vivacité, vitesse.
ABRÉVIER..... A-brév-i-er, *ver*..... *Inus.* Écrire par abréviation; réduire; résumer en petit.
ABRÉVIATEUR..... A-brév-i-at-eur, *s. m*.... Qui abrége; qui a composé un abrégé, un résumé; rédacteur.
ABRÉVIATIF..... A-brév-i-at-if, *adj*..... Qui sert à réduire, à abréger. Bon pour raccourcir, pour aller plus vite.
ABRÉVIATIVEMENT.... A-brév-i-at-iv-e-ment, *adv*. *Sav.* Par abréviation; en abrégé, en raccourci, en résumé.
ABRÉVIATION..... A-brév-i-at-ion, *s. f*.... Retranchement, suppression de lettres; signe tenant lieu des choses supprimées.
ABRÉGER..... A-brég-er, *ver*..... Réduire; rendre, devenir court; faire vite passer; raccourcir, resserrer; retrancher; rapetisser.
ABRÉGÉ..... A-brég-é, *adj*..... Court; accourci; précisé, serré; réduit, diminué, retranché; rédigé.
ABRÉGÉ..... A-brég-é, *s. m*..... Réduction, sommaire d'un discours, d'une dissertation; extrait; raccourci; précis.
ABRÉGEMENT..... A-brég-e-ment, *s. m*... Réduction, raccourcissement; retranchement. Action d'abréger. Épargne.
DEMI-BRÈVE..... Demi-brève, *s. f*..... Note de musique ancienne.
ABRÉVER..... A-brév-er, *ver*..... Abréger, masquer, effacer, cacher le navire qui a le vent en poupe.
BRELAN. Brelan..... Académie de jeu. Trois cartes du même point, comme trois as, trois rois, etc.
BRELANDER..... Brelan-d-er, *ver*..... Hanter, courir les brelans; jouer habituellement aux cartes. Muser.
BRELANDIER..... Brelan-d-ier, *s. m*..... Joueur de profession; qui est adonné aux jeux de hasard; habitué des jeux; qui les tient.
BREN, BRAN. Bren..... *Inus.*
BRENEUX..... Bren-eux, *adj*..... *Inus.* Sali; plein de matière fécale, de bran.
ÉBRENER..... É-bren-er, *ver*..... *Inus.* Approprier, nettoyer; ôter les matières fécales.
EMBRENER..... Em-bren-er, *ver*..... *Inus.* Salir de matières fécales, couvrir d'ordures.
EMBRENEMENT..... Em-bren-e-ment, *s. m*.. *Inus.* Action de souiller de matières fécales.
BRETTE, *V. Bretté*. Bret-t-e ..... *Inus.* (*De* Bretagne, *arme de Bretagne*. Étym.)
BRETAILLER..... Bret-ail-er, *ver*..... Fréquenter habituellement les salles d'armes; tirer l'épée; ferrailler, faire des armes.
BRETAILLEUR..... Bret-ail-eur, *s. m*..... Brettkun. Qui aime à bretailler, à tirer l'épée, à se battre à l'épée; ferrailleur; gladiateur.
BRETAUDER..... Bret-aud-er, *ver*..... (Ra, *deux fois*; tonderen. Lat. Étym.) Couper les oreilles d'un cheval. Rendre court, hagard.
BRETTÉ, BRETTELÉ. Brett-é. ..... *Inus.* Armé de dents.
BRETTER. BRETTELER. Brett-er, *ver*..... Frapper, travailler avec l'outil, le ciseau dont le coupant est armé de dents.
BRETTURE..... Brett-ure, *s. f*..... Dentelure des marteaux, des outils, bretés; empreinte, trace que laissent ces dents.
BREUVAGE. Breuv-age..... (Breuvage, buvage, boire, *de* bu, bou, *eau*. Celte. C-G.)
ABREUVER..... A-breuv-er, *ver*..... Faire, mener boire; donner à boire; mouiller, arroser, tremper, imbiber; remplir.
ABREUVOIR..... A-breuv-oir, *s. m*..... Lieu disposé pour mener boire les bestiaux; gouttière, fente par où l'eau coule de l'arbre.

Digitized by Google

BRIBE, *s. f.*..... Morceau de pain ; reste de repas ; débris ; lambeau. Fragment; pièce. Passage d'auteur ancien.
BRICK, *s m*..... Grand bâtiment à deux mâts dont le plus grand incline à l'arrière.
BRIDE, *s. f.*..... Harnais, frein, mors, rênes ; lien qui sert à diriger, à contenir. Contrainte, gêne.
BRIFE, *s. f.*..... Gros morceau de pain ; quartier, pièce à manger qu'on enlève à la fois, en bloc.
BRIGADE, *s. f*... Troupe, section, division d'un corps ; corps d'armée ; bande, cohorte.
BRIGUE, *s. f*..... Concours de manœuvres secrètes dirigées vers un but ; conspiration, cabale ; faction.
BRILLER, *ver*... Étinceler, reluire ; jeter de l'éclat ; répandre, s'étendre ; attirer les regards. Frapper.
BRIN, *s. m*..... Petit filet poussé hors de terre par le grain ; jet, tige; petite chose longue, mince, fine.
BRINGUE, *s. f*... Femme sans courage et sans volonté ; femme sans tournure. Petit cheval de pauvre apparence.
BRIQUE, *s. f*.... Carreau fait avec de l'argile durcie, séchée ou cuite au four, pour bâtir ; ce qui a la forme de brique.
BRIQUET, *s. m*.. Pièce de fer ou d'acier ; ustensile à tirer du feu, à se procurer de la lumière.
BRIS, *s. m*..... Rupture violente d'une clôture ; fracture. Naufrage d'un navire brisé sur la côte ; pièce de ce navire.

BRIDE. Brid-e..... Pouvoir, domination, direction.
BRIDER..... Brid-er, *ver*..... Mettre un frein ; diriger ; lier, attacher ; serrer; *réprimer*, contenir ; retenir, assujettir.
BRIDOIR..... Brid-oir, *s. m*..... Mentonnière; ruban qui passe sous le menton et tient au bonnet.
BRIDON..... Brid-on, *s. m*..... Bride légère qui n'a qu'un petit mors brisé au milieu ; petite bride.
BRIDOLE..... Brid-ole, *s. f*..... Appareil pour faire plier par force les planches de bordage sur les couples du navire.
BRIDURE..... Brid-ure, *s. f*..... Rapprochement, réunion des cordages tendus qu'on pratique pour en augmenter la tension.
DÉBRIDER..... Dé-brid-er, *ver*..... Oter, détacher la bride ; s'arrêter, se reposer ; desserrer, ouvrir ; donner du large.
SANS DÉBRIDER..... *adv*..... D'arrache-pied ; sans s'arrêter, sans se reposer ; tout de suite, tout d'une haleine.
DÉBRIDEMENT..... Dé-brid-e-ment, *s. m*... Incision ; coup de lancette qui desserre, débride la tumeur. Action de relâcher, d'allonger.
REBRIDER..... Re-brid-er, *ver*..... Brider de nouveau ; remettre le frein, la bride ; préparer le cheval pour repartir.
TOURNE-BRIDE..... Tourne-bride, *s. m*..... Cabaret près d'un château, d'une grande maison pour domestiques et chevaux étrangers.
BRIFE. Brif-e.
BRIFER..... Brif-er, *ver*..... Manger, dévorer avidement; goinfrer.
BRIFEUR..... Brif-eur, *s. m*..... Mangeur, bafreur; qui brife ; qui mange goulument.
BRIGADE. Brig-ad-e..... Corps d'armée de deux régiments ordinairement.
BRIGADIER..... Brig-ad-ier, *s. m*..... Chef d'une troupe, d'une brigade, d'une section de compagnie; sous-officier de cavalerie.
SOUS-BRIGADIER..... Sous-brig-ad-er, *s. m*... Qui commande sous le brigadier.
BRIGAND..... Brig-and, *s. m*..... Voleur armé et attaché à une troupe de malfaiteurs; larron, vaurien, scélérat ; assassin.
BRIGANDEAU..... Brig-and-eau, *s. m*..... Petit brigand ; praticien, agent d'affaires ; fripon, voleur ; pillard.
BRIGANDER..... Brig-and-er, *ver*..... Se livrer au brigandage; se comporter en brigand, en voleur de grand chemin.
BRIGANDAGE..... Brig-and-age, *s. m*..... Volerie, pillage à main armée par des malfaiteurs embrigadés; concussion, rapine.
EMBRIGADER..... Em-brig-ad-er, *ver*..... Associer, enrégimenter, attacher à une brigade, à une troupe; recruter.
EMBRIGADEMENT..... Em-brig-ad-e-ment, *s. m*. L'action d'enrôler dans une brigade, d'attacher, d'incorporer; engagement pour un service.
BRIGUE. Brigu-e..... Intrigue, menée, recherche, demande, sollicitation, poursuite instante.
BRIGUER..... Brigu-er, *ver*..... Chercher à obtenir par brigue; solliciter vivement; pourchasser; cabaler.
BRIGUEUR..... Brigu-eur, *s. m*..... Celui qui brigue; qui emploie des mesures détournées, des agents intéressés pour réussir.
BRILLER. Bril-l-er..... (BRIL. *Inus.*) Resplendir ; avoir du lustre ; se distinguer.
BRILLANT..... Bril-l-ant, *s. m*..... Diamant à facettes de tous côtés ; pierre précieuse. Feu, éclat, lustre.
BRILLANT..... Bril-l-ant, *adj*..... Qui a de l'éclat ; qui retentit haut et clair ; éblouissant ; qui saisit l'esprit, les yeux.
BRILLANTE..... Bril-l-ante, *s. f*..... Petite coquille allongée, classée dans le genre *buline* en savant.
BRILLANTER..... Bril-l-ant-er, *ver*..... Tailler les diamants à facettes. Semer de faux brillants, de faux ornements.
BRILLAMMENT..... Bril-l-am-ment, *adv*.... D'une manière brillante; avec éclat, distinction ; remarquablement.
BRILLOTER..... Bril-l-ot-er, *ver*..... Donner un faible éclat ; briller un peu ; jeter des lueurs tremblotantes ou intermittentes.
FAUX-BRILLANT..... *s. m*..... Faux éclat; qui a plus d'apparence que de solidité ou de beauté réelle.
BRIN. *V. Brandes.* Brin..... Petite quantité; poignée; parcelle. Chose effilée, longue, menue.
BRIN-BLANC..... Brin-blanc, *s. m*..... Espèce de colibri de la Guyane.
BRINFILE..... Brin-fil-é, *s. m*..... *Sav.* (PRIN, BRIN. *Patois.*) Filage le plus fin qui se puisse faire avec le tabac sans corde.
BRINBORION..... Brim-bor-ion, *s. m*..... Colifichet, babiole ; chose de peu de valeur.
BRINDILLE..... Brin-d-ille, *s. f*..... Branche d'un arbre mince et petite ; brin d'arbre ; branche à fruit avec touffe de feuilles.
BRIQUE. Briqu-e..... (*De* BRIS, BRA, BRE, *morceau, débris*. C-G.)
BRIQUETTE..... Briqu-ette, *s. f*..... Sorte de petite brique de houille, de tan ou de tourbe pour brûler.
BRIQUAILLONS..... Briqu-ail-ons, *s. m*..... Morceaux de brique dont on remplit l'intérieur d'un mur; morceau de brique pour moule.
BRIQUETAGE..... Briqu-et-age, *s. m*..... Ouvrage, maçonnerie de brique; enduit imitant la brique.
EBIQUETER..... Briqu-et-er, *ver*..... Couvrir d'un enduit qui imite la brique; simuler la brique avec un enduit.
BRIQUETE..... Briqu-et-é, *adj*..... Qui est couleur de brique; rougeâtre.
BRIQUETERIE..... Briqu-et-er-ie, *s. f*..... Tuilerie; fabrique, commerce de tuiles et de briques; lieu où on les fait; art du briquetier.
BRIQUETEUR..... Briqu-et-eur, *s. m*..... Maître, ouvrier en briques ; principal ouvrier de la briqueterie.
BRIQUETIER..... Briqu-et-ier, *s. m*..... Qui fait ou vend la brique ; qui fait le commerce des briques.
EMBRICHE..... Im-bric-é, *adj*..... *Sav.* Concave, rond, en parlant des briques, des tuiles ; qui est courbé comme la tuile.
EMBRICAIRE..... Im-bric-aire, *s. f*..... Plante de la famille des algues ou herbes de mer. (Genre *cryptogame*, sav.)
EMBRIQUE..... Im-briqu-é, *adj*..... *Sav.* Rangé en tuile ; qui a le haut du rang inférieur engagé sous le supérieur
BRIS. Bris..... (BRIS, *son imitant le bruit de ce qui se brise.*) Fragment, morceau, reste.
BRISER..... Bris-er, *ver*..... Rompre, casser violemment ; mettre en morceaux ; épuiser, détruire, heurter.
BRISANTS..... Bris-ants, *s. m*..... Rochers à fleurs d'eau ; écueils où brise la mer; rejaillissement des vagues contre la côte.
BRISABLE..... Bris-able, *adj*..... Qui peut être brisé, cassé, fracassé.
BRISAGE..... Bris-ag, *s. f*..... Opération des salines pour faire couler la chèvre.
BRISÉES..... Bris-ées, *s. f*..... Branches brisées qui marquent un passage ; vestiges, traces ; exemple, pas.

Digitized by Google

BRISE, *s. f.*..... Petit vent frais périodique ; vent violent et dangereux.
BROC, *s. m.*..... Vase en forme de poire avec anse et bec pour verser ; le plein broc ; buire, cruche.
BROCHE, *s. f.*.... Baguette, verge, aiguille, tige, épingle, perche qui traverse un corps.
BRODER, *ver*.... Exécuter à l'aiguille et sur étoffe des dessins en relief ; embellir, orner ; border.
BROIE, *s. f.*..... Instrument à briser, à concasser la tige du chanvre et du lin. Pilon.

BRISEMENT..... Bris-e-ment, *s. m*..... Choc des flots brisants contre un obstacle. Douleur, émotion profonde du cœur ; vif regret.
BRISEUR..... Bris-eur, *s. m*..... Qui brise, qui rompt, qui met en lambeaux ; chrétien qui brisait les images.
BRISIS..... Bris-is, *s. m*..... Angle formé par la jonction des deux plans d'un comble brisé.
BRISURE..... Bris-ure, *s. f.*..... Fracture ; partie brisée ; pièce de menuiserie ou de serrurerie qui se replie par charnière.
BRÉSILLER..... Brés-ill-er, *ver*..... Rompre en petits bris, en petits morceaux.
BRISE-COU..... *s. m*..... Écuyer hardi qui accoutume les poulains, les jeunes chevaux à être montés.
BRISE-GLACE..... *s. m*..... Rang de pieux en avant d'un pont ou d'une arche d'un pont pour briser les glaces.
BRISE-MOTTES..... *s. m*..... Gros cylindre, gros rouleau pour briser et écraser les mottes sur les terres cultivées.
BRISE-PIERRE..... *s. m*..... Pince, instrument propre à briser la pierre de la vessie.
BRISE-RAISON..... *s. m*..... Personne bavarde, sans jugement, qui ne peut suivre un raisonnement.
BRISE-SCELLÉ..... *s. m*..... Voleur avec effraction de scellés ; qui brise les scellés pour voler.
BRISEUR DE SEL..... *s. m*..... Ouvrier qui brise le sel dans les bateaux ou dans les greniers.
BRISE-TOUT..... *s. m*..... Étourdi, maladroit qui brise tout ce qu'il touche.
BRISE-VENT..... *s. m*..... Clôture, abri de paille, de roseau, paillasson debout pour garantir les plantes contre le vent.
DÉBRIS..... Dé-bris, *s. m*..... Reste d'une chose brisée ; restes ; survivance. Gravois, dégât, décombre, ruine.

BROC. Broc... ..... Pot.
BROCANTER..... Broc-ant-er, *ver*..... Vendre au broc. Acheter, revendre, échanger, troquer toutes sortes d'objets, de curiosités.
BROCANTEUR..... Broc-ant-eur, *s. m*..... Qui brocante, troque, trafique, vend et achète ; fripier, regratier, revendeur.
BROCANTAGE..... Broc-ant-age, *s. m*..... Commerce, trafic du brocanteur ; métier, profession d'acheter, d'échanger.
DE BRIC ET DE BROC. De-bric-et-de-broc, *adv*. Deçà et delà ; par tous les moyens possibles ; de tous côtés.

BROCHE. Broch-e..... Aiguille à filer, à tricoter ; longue épée à rôtir ; cheville de fer, de bois, etc.
BROCHETTE..... Broch-ette, *s. f.*..... Petite broche de fer ; aiguille ; viande rôtie à la brochette ; brin pour embéquer un oiseau.
BROCHÉE..... Broch-ée, *s. f.*..... La pleine broche ; ce que peut tenir une broche ; la viande qu'on peut y mettre d'une fois.
BROCHETER..... Broch-et-er, *ver*..... Percer de broches, de brochettes pour rôtir, etc. ; enfiler des brochettes dans la viande.
EMBROCHER..... Em-broch-er, *ver*..... Mettre en broche ou à la broche ; larder, enfiler de part en part ; transpercer.
REMBROCHER..... R-em-broch-er, *ver*.... Remettre à la broche ; embrocher de nouveau.
BROCHER..... Broch-er, *ver*..... Passer à la broche l'or et la soie pour faire un dessin sur une étoffe.
BROCART..... Broc-art, *s. m*..... Tissu d'or et d'argent à pourfilures et fleurs faites à la broche.
BROCATELLE..... Broc-at-elle, *s. f*..... Étoffe de soie et de coton imitant le brocart.
BROCATELLE..... Broc-at-elle, *s. f*..... Fragment, morceau de calcaire de couleurs diverses ressemblant aux brocarts.
BROCHET..... Broch-et, *s. m*..... Poisson de rivière droit et allongé comme une broche, comme une aiguille.
BROCHETON..... Broch-et-on, *s. m*.... Petit brochet, poisson de rivière.
BROCHETTE..... Broch-ette, *s. f*..... Buquette. Cheville, bûche de bois allongée utilisée dans la marine.
BROCHETER..... Broch-et-er, *ver*..... Prendre des mesures avec la cheville ou la brochette. Enfiler des brochettes dans la viande.
BROCHOIR..... Broch-oir, *s. m*..... Marteau de maréchal propre à ferrer les chevaux.
BROCHER..... Broch-er, *ver*..... Assembler les feuilles d'un livre au moyen d'une broche. Se presser, hâter, dépêcher.
BROCHEUR..... Broch-eur, *s. m*..... Ouvrier qui broche les livres, dont la profession est de brocher les livres.
BROCHAGE..... Broch-age, *s. m*..... Action de brocher un livre ; travail, commerce du brocheur ; prix de ce travail.
BROCHURE..... Broch-ure, *s. f*..... Résultat du brochage des livres. Petit ouvrage broché, cousu, sans reliure.
BROCHURER..... Broch-ur-er, *ver*.... *Inus*. Écrire, faire des brochures.
BROCHURIER..... Broch-ur-ier, *s. m*.... *Inus*. Qui écrit des brochures, de méchantes brochures.
EMBRUNCHER..... Em-brunch-er, *ver*..... Cheviller des ebevrons, les fixer, les arrêter par des broches.
PORTE-BROCHE..... *s. m*..... Porte-tarreau, porte-tarière. Manche, main mobile pour emmancher divers outils.
POUSSE-BROCHE..... *s. m*..... Ciseau plat et émoussé des épingliers.
TOURNE-BROCHE..... *s. m*..... Machine à ressort, mécanisme, chien, petit enfant qu'on emploie à tourner une broche.
BROCARD..... Broc-ard, *s. m*..... (*Coup de pointe, de broche.*) Parole piquante, satirique ; moquerie, lardon, raillerie.
BROCARDER..... Broc-ard-er, *ver*..... Piquer à coups de propos satiriques, mordants, insultants ; railler, gausser.
BROCARDEUR..... Broc-ard-eur, *s. m*.... Celui qui lance des brocards, des propos blessants ; satirique, railleur ; plaisant.

BRODER. Brod-er..... Coudre le bord. (Parlant d'un chapeau.)
BRODERIE..... Brod-er-ie, *s. f*..... Atelier, art, travail, commerce de brodeur. Dessin, ornement en relief fait à l'aiguille.
BRODEUR..... Brod-eur, *s. m*..... Ouvrier qui brode ; marchand, fabricant de broderie. Qui arrange un conte, qui amplifie.
BRODOIR..... Brod-oir, *s. m*..... Petite bobine autour de laquelle est la soie pour broder les chapeaux.
BRODEQUIN..... Brod-e-quin, *s. m*..... (Brosequin, *bourse, cuir*. C-G.) Bottines lacées ; chaussures de comédien. Sorte de torture.
CONTREBRODÉ..... Contre-brod-é, *s. m*.... Rassade ; petits grains de verre blanc et noir imitant la broderie sur le tablier du sauvage.
REBRODER..... Re-brod-er, *ver*..... Refaire, recommencer une broderie ; broder sur la broderie faite ; broder encore une fois.

BROIE. *V. Bris.* Br-oi-e..... (Br, *son qui imite le bruit de ce qui est broyé.*) Instrument propre à écraser.
BROYER..... Br-oy-er, *ver*..... Casser, briser, piler, triturer ; réduire, mettre en poudre ; écraser.
BROIEMENT..... Br-oi-e-ment, *s. m*.... Broiment. Travail, opération de celui qui broie, pile ; réduction en poudre, pulvérisation.
BROYEUR..... Br-oy-eur, *s. m*..... Ouvrier qui broie ; qui broie le chanvre ; qui mêle, pile, combine les couleurs.
BROYON..... Br-oy-on, *s. m*..... Pilon pour broyer ; molette pour broyer le noir de l'encre de l'imprimerie.
REBROYER..... Re-br-oy-er, *ver*..... Broyer de nouveau ce qui a déjà été broyé une fois.
BRIE..... Br-i-e, *s. f*..... Barre de bois qui sert aux boulangers pour battre ou broyer la pâte.
BRIER..... Br-i-er, *ver*..... Battre ou broyer la pâte avec la brie.
BRIOCHE..... Br-i-oche, *s. f*..... (*Ce qui est fait de pâte briée.*) Gâteau, pâtisserie en demi-boule. Bévue, maladresse.

Digitized by Google

BRONCHE, *s. m.*.. Un des deux conduits de l'air dans les poumons naissant de la bifurcation de la *trachée artère*.
BRONCHER, *ver.* Faire un faux pas; trébucher, heurter, chopper, butter. Faillir; manquer au devoir.
BRONZE, *s. m.*... Alliage de cuivre, d'étain et de zinc; airain. Morceau de sculpture en bronze; médaille.
BROSSE, *s. f.*.... Planchette hérissée de poils, de crins très-serrés, etc., pour nettoyer; pinceau.
BROUÉE, *s. f* .... *V. Bruine.* Pluie subite et de courte durée; brouillard, bruine.
BROUILLE, *s. f.*.. Discussion; désunion, division; querelle, discorde; trouble, confusion; obscurité.
BROUT, *s. m*.... Écale, enveloppe verte des noix. Teinture. Liqueur. Partie verte des arbres.
BRU, *s. f*..... La femme de votre fils; belle-fille.

BRUINER..... Br-ui-n-er, *ver*..... *Sav.* Broyer, moudre en gros le grain germé dont on veut faire la bière.
BRUET..... Br-ue-t, *s. m*..... Mets très-clair; viandes broyées réduites en liquide; bouillon de lait au sucre.
BRUAILLES..... Br-ue-ail-es, *s. f*..... Débris, intestins de volaille ou de poisson.

BRONCHE. Bronche..... (Βρόγχος, *trachée artère.* Gr. Étym.) *Sav.*
BRONCHIAL..... Bronch-i-al, *adj*..... Bronchique. *Sav.* Qui appartient aux bronches, qui y a rapport, qui y tient.
BRONCHITE..... Bronch-ite, *s. f*..... *Sav.* Inflammation, maladie de la membrane muqueuse des bronches.

BRONCHER. Bronch-er..... Hésiter, chanceler, vaciller.
BRONCHEMENT..... Bronch-e-ment, *s. m*... Choc, heurt; action de porter le pied à faux, de faire un faux pas. Faute, manquement.
BRONCHADE..... Bronch-ade, *s. f*..... Faux pas; coup que donne le pied du cheval lorsqu'il butte; action de broncher.
BRONCHOIR..... Bronch-oir, *s. m*..... Instrument sur lequel on plie les draps.

BRONZE. Bronz-e..... Métal formé de deux tiers de cuivre rouge, d'un tiers de jaune avec un peu d'étain fin. Canon.
BRONZE..... Bronz-e, *s. m*..... Couleur bronze.
BRONZER..... Bronz-er, *ver*..... Appliquer, donner une couleur de bronze, de cuivre. Éteroiser, couler comme en bronze.
BRONZIER..... Bronz-ier, *s. m*..... Ouvrier qui travaille le bronze; marchand, fabricant d'ouvrages de bronze.
BRONZITE..... Bronz-ite, *s. m*..... Minéral de couleur brune on jaune.

BROSSE. Bross-e..... Vergette, époussette; houppe, flocon, touffe de poils bruns de quelques animaux.
BROSSE..... Bross-e, *s. f*..... Poils serrés, imperceptibles, à l'aide desquels les insectes rampent sur les corps.
BROSSER..... Bross-er, *ver*..... Frotter, nettoyer à coups de brosse; épousseter, vergeter.
BROSSER..... Bross-er, *ver*..... Parcourir à pied ou à cheval en frottant les branchages d'un bois, en les froissant.
BROSSIER..... Bross-ier, *s. m*..... Ouvrier qui fait et vend des brosses; marchand de brosses et choses de ce genre.
BROSSERIE..... Bross-er-ie, *s. f*..... Art, commerce, travail, atelier du brossier; profession du marchand de brosses.
BROSSURE..... Bross-ure, *s. f*..... Couleur appliquée, étendue avec la brosse.
BROSSER..... Bross-er, *ver*..... Se frotter en passant tout à travers le plus épais d'un fourré dans un bois.
BROUSSIN..... Brouss-in, *s. m*..... Petits rameaux en tas; houppe, excroissance d'une branche d'arbre couverte de brindilles.
BROUSSAILLES..... Brouss-ailles, *s. f*..... Ronces, épines, arbustes des terres ou lieux incultes; feuilles et branches sèches.
REBOURS..... Re(*rière*)-bours, *s. m*... Contre-brosse, contre-poil, contre-pied, contre-sens, contraire.
REBOURS..... Re-bours, *adj*..... Rétif, épineux, intraitable; qui se redresse comme le poil pris à revers. Rebelle, rude.
REBOURS..... Re-bours, *s. m*..... Côté d'une voiture où l'on tourne le dos à la direction qu'on suit.
A REBOURS..... A-rebours, *adv*..... Au rebours. En sens contraire; à rebrousse-poil; à contre-pied; à contre-sens; autrement.
REBROUSSER..... Re-brouss-er, *ver*..... Relever le poil en sens contraire; revenir sur ses pas; remonter; reculer.
REBROUSSEMENT..... Re-brouss-e-ment, *s. m*.. *Sav.* Inflexion d'une ligne convexe revenant en arrière pour devenir concave.
REPLOUSSETTE..... Re-brouss-ette, *s. f*.... *Sav.* Peigne qui sert à relever le poil d'un drap au second passage du frisoir.
REBROUSSOIR..... Re-brouss-oir, *s. m*.... Rebrousse. Petit peigne à dos rond propre à relever le poil du drap qu'on se dispose à tondre.

BROUILLE. Brou-ill-e..... Désordre, embarras, difficulté; dérangement.
BROUILLER..... Brou-ill-er, *ver*..... Barouiller. *Sav.* Trousser, plisser, carguer, ramasser.
BROUILLER..... Brou-ill-er, *ver*..... Mêler, déranger, confondre; désunir; mettre la discorde; obscurcir, embarrasser.
BROUILLARD..... Brou-ill-ard, *s. m*..... Bouillard. Vapeur froide et obscure; obscurité. Livre-journal; papier qui emboit.
BROUILLE..... Brou-ille, *s. f*..... Plante de la famille des *graminées* dont on mange la graine en Pologne.
BROUILLE-BLANCHE..... *s. f*..... Plante, renoncule d'eau.
BROUILLEMENT..... Brou-ill-e-ment, *s. m*... Mélange, confusion, désordre, perturbation, renversement, trouble.
BROUILLAMINI..... Brou-ill-am-ini, *s. m*... Désordre, confusion, chaos, brouillerie, trouble, difficulté, nuages.
BROUILLERIE..... Brou-ill-er-ie, *s. f*..... Mésintelligence, désunion, discorde, dispute; procès, rupture, débat, inimitié, zizanie.
BROUILLON..... Brou-ill-on, *adj. s. m*.. Cabaleur, qui aime à brouiller; tracassier; agitateur; esprit confus, désordonné.
BROUILLON..... Brou-ill-on, *s. m*..... Papier où l'on jette ses premières idées; notes; premier écrit; brouillard.
DÉBROUILLER..... Dé-brou-ill-er, *ver*..... Démêler, déchiffrer, coordonner; arranger, mettre au net; éclaircir, débarrasser.
DÉBROUILLEMENT..... Dé-brou-ill-e-ment, *s. m.* Travail, action pour démêler, pour tirer de la confusion; éclaircissement, explication.
EMBROUILLER..... Em-brou-ill-er, *ver*..... Emmêler, entrelacer; jeter le désordre, la confusion; obscurcir; perdre le fil des idées.
EMBROUILLÉ..... Em-brou-ill-é, *adj*..... Confus, empêtré, entortillé, entrelacé; embarrassé, mis en désordre.
EMBROUILLEMENT..... Em-brou-ill-e-ment, *s. m.* Embarras, confusion; désordre, trouble; complication; dérangement.
EMBROUILLEUR..... Em-brou-ill-eur, *s. m*.. Qui embrouille, qui confond, désordonne tout; brouillon; nébuleux.
REBROUILLER..... Re-brou-ill-er, *ver*..... Brouiller de nouveau; entortiller, entrelacer encore. Rendre encore ennemi, etc.
INDÉBROUILLABLE..... In-dé-brou-ill-able, *adj.* Qui ne peut être débrouillé, démêlé; compliqué; inextricable, insolable.
IMBROGLIO..... Im-bro-gl-i-o, *s. m*..... Imbrouille. *Ital.* Embrouillement, confusion; intrigue compliquée. Dédale, chaos.

BROUT, BROU. Brout..... (*V. rapport entre les rad. de* BROUT, BROUIR, BRUIR, BRUINE, BRÛLER, ROUIR, etc.)
BROUTER..... Brout-er, *ver*..... Manger, couper l'extrémité des plantes, branches, herbes; paître. Sautiller, parlant du rabot
BROUTANT..... Brout-ant, *adj*..... Qui broute, qui vit d'herbes, de bouts de branches, de feuillages, etc.
BROUTILLER..... Brout-ill-er, *ver*..... Manger un peu et fréquemment; corroder; mangeoter.
BROUTILLES..... Brout-ill-es, *s. f*..... Petites branches mortes tombées d'un arbre; menus rameaux. Choses sans valeur.
ABROUTI..... A-brout-i, *adj*..... Dont les bourgeons ont été brontés par les bestiaux.
ABROUTISSEMENT..... A-brout-iss-e-ment, *s. m*. Dommage qu'on cause aux arbres en broutant les bourgeons.

Digitized by Google

BRUINE, *s. f.*... Petite pluie très-fine dont les gouttelettes voltigent en poussière ; brouillard.
BRUIR, *ver*..... Pénétrer, saturer une étoffe de vapeurs pour en amortir la roideur.
BRUIT, *s. m.*.... Son qui frappe l'oreille. Tumulte ; sédition ; nouvelle ; renommée, réputation ; rumeur, cris, fracas.
BRÛLER, *ver*.... Consumer par le feu ; agir comme le feu ; calciner, embraser ; jeter au feu ; échauffer.
BRUN, *adj*..... Qui est d'une couleur presque noire ; noirâtre ; entre roux et noir ; hâlé. Obscur, sombre.

BROUIR. ..... Brou-ir, *ver*..... Endommager, dessécher, brûler les bourgeons. (Parlant du soleil après la gelée blanche.)
BROUISSURE..... Brou-is-ure, *s. f*..... Dommage, mal que causent aux bourgeons certaines impressions du froid ou du soleil.

BRUINE. Bruin-e.. ..... (BRU, BRNU, *de* BRÛLER, BROUIR, BROUT, BRUINE, *etc., semblent le même radical.*)
BRUINÉ..... Bruin-é, *adj., part*... Gâté par la bruine. (Blé.)
BRUINER..... Bruin-er, *ver*..... Couvrir de bruine, d'une pluie fine et froide ; pleuvoir.
EMBRUINÉ..... Em-bruin-é, *adj*..... Gâté, brûlé par la bruine.
EMBRUN..... Em-brun, *s. m*..... *Sav.* Bruine, poussière d'eau lancée à bord par le choc de deux vagues.

BRUIR. Bru-ir ..... *Sav.*
BRUÉE..... Bru-ée, *s. f*..... Évaporation de l'humidité des draps, de l'humidité de la pâte du boulanger.
ÉBROUER..... É-brou-er, *ver*..... Laver, passer dans l'eau la toile ou les étoffes.

BRUIT. Bru-it ..... (*Rapport entre le rad.* BRU, *de bruit, et le rad.* BU, *de rubo.*) Retentissement.
BRUIRE..... Bru-i-re, *ver*..... Murmurer ; rendre un son confus, sourd et continu ; faire vacarme, tinter, retentir.
ÉBRUITER..... É-bru-it-er, *ver*..... Divulguer ; répandre, semer le bruit ; rendre public ; découvrir ; révéler.
ÉBRUITÉ..... É-bru-it-é, *adj*..... Découvert, divulgué, rendu public, répandu dans le monde ; éventé, publié.
BRUISSEMENT...... Bru-is-e-ment, *s. m*... Bruit confus ; bourdonnement prolongé ; murmure ; cliquetis ; frémissement.
BRUYANT..... Bru-y-ant, *adj*..... Accompagné de bruit ; où s'entend, où se fait un grand bruit ; étourdissant.
BRUYAMMENT...... Bru-y-am-ment, *adv*... Hautement, avec grand bruit, tumultueusement ; avec éclat ; avec tapage.
BRUYANT, BRUANT.... Bru-y-ant, *s. m*..... BRÉANT. Oiseau jaune vert de l'ordre des *sylvains* dont le cri s'allonge uniformément.
BRUYÈRE. ..... Bru-y-ère, *s. f*..... Plante ligneuse à feuillage toujours vert ; lieu plein de bruyères ; friches, landes.
BAUTE-BRUYÈRE..... *s. f*..... Bruyère à balai.
ÉBROUER..... É-brou-er, *ver*..... Ronfler, souffler de peur, parlant du cheval ; souffler, éternuer, parlant des animaux.
ÉBROUEMENT...... É-brou-e-ment, *s. m*... Sorte d'éternument des animaux ; ronflement d'effroi à la vue des objets, parlant du cheval
BROUHAHA..... Brou-haha, *s. m*..... Bruit confus d'une assemblée, d'un spectacle public ; cri, acclamation, clameur.

BRÛLER. Brû-er ..... Être en feu ; dévorer, user ; dessécher. Désirer vivement ; se passionner ; être ardemment épris.
BRÛLÉ..... Brû-é, *adj*..... Trop cuit ; qui a l'odeur du brûlé ; passé par le feu. Exagéré, extravagant, éventé (cerveau).
BRÛLÉE..... Brû-ée, *s. f*..... Coquille, variété des deux espèces de coquilles appelées *rochers.*
BRÛLANT..... Brû-ant, *adj*..... Chaud, enflammé, bouillant. Violent, très-vif, très-ardent ; zélé, passionné.
BRÛLABLE..... Brû-able, *adj*..... Méritant d'être brûlé ; digne du feu ; facile, propre à brûler.
BRÛLERIE..... Brû-er-ie, *s. f*..... Fabrique d'eau-de-vie ; atelier où se brûle le vin.
BRÛLEUR..... Brû-eur, *s. m*..... Incendiaire ; qui brûle les maisons ; boute-feu.
BRÛLEMENT...... Brû-e-ment, *s. m*..... Action de brûler ; incendie, embrasement ; état de ce qui brûle ; grand feu.
BRÛLOT..... Brû-ot, *s. m*..... Navire préparé à incendier ; objet lancé pour mettre le feu. Morceau salé, poivré. Homme ardent.
BRÛLOT. ..... Brû-ot, *s. m*..... BÊTE-ROUGE. Pou dont la piqûre brûle comme le feu. Brouillon, boute-feu.
BRÛLURE. ..... Brû-ure, *s. f*..... Action du feu ; inflammation, cuisson ; plaie, trace laissée par la chaleur. Mal des moutons.
BRÛLEBEC. ..... Brû-e-bec, *s. m*..... Sorte de coquillage, *mactre* poivrée.
A BRÛLE-POURPOINT.. *adv*..... A bout portant ; en touchant presque le pourpoint. Sans pouvoir rien dire, rien répliquer.
BRÛLE-QUEUE. ..... *s. m*..... Fer chaud qu'on applique sur la queue du cheval qui vient d'être coupée.
BRÛLE-TOUT..... *s. m*..... Bobèche pour brûler les bouts de chandelle ou de bougie.
DÉBRÛLER..... Dé-brû-er, *ver*..... *Désoxyder.* Ramener à l'état de corps non brûlé le corps brûlé par les procédés chimiques.
DOS-BRÛLÉ. ..... *s. m*..... Animal marqué sur le dos d'une tache de poils roux.
LIANE-BRÛLANTE..... *s. f*..... Plante dont le sue brûle la langue.
CHAMBRELE. ..... Cham-breul-e..... BRÛLECHAMP. Plante de l'espèce *galeope*, en sav.

BRUN. Brun, *s. m*..... Couleur brune ; tirant sur le noir. Personne qui a le teint, les cheveux bruns.
BRUNE..... Brun-e, *s. f*..... Obscurité à la chute du jour ; moment où la lumière se retire de la terre.
BRUNÂTRE..... Brun-âtre, *adj*..... Tirant sur le brun ; un peu brun.
BRUNET. ..... Brun-et, *adj*..... Petit jeune homme brun ; petit brun. — *Adj.* Un peu brun.
BRUNETTE..... Brun-ette, *s. f*..... Femme, fille, petite fille brune. Petite chanson ; petit air galantin. Coquillage marbré brun.
BRUNI..... Brun-i, *adj*..... Poli, brillant ; qui n'est pas mat ; qui semble noir par l'uni.
BRUNIR. ..... Brun-ir, *ver*..... Peindre en brun ; rendre, devenir brun ; hâler. Polir, unir, lisser.
BRUNISSAGE ..... Brun-is-age, *s. m*..... Polissage ; ouvrage de celui qui brunit ; effet de l'action de polir, de brunir.
BRUNISSEUR..... Brun-is-eur, *s. m*..... Ouvrier qui brunit, qui polit les ouvrages d'or ou d'argent.
BRUNISSOIR..... Brun-is-oir, *s. m*..... Outil qui sert à brunir, à polir, à donner de l'éclat au métal ouvragé, à le lisser.
BRUNISSURE..... Brun-is-ure, *s. f*..... Éclat, poli ; art du brunisseur ; teinte brune ; façon donnée aux étoffes pour marier les couleurs.
BRUNOIR. ..... Brun-oir, *s. m*..... Oiseau du genre *merle*, espèce de merle.
EMBRUNIR. ..... Em-brun-ir, *ver*..... Rendre plus brun.
REBRUNIR. ..... Re-brun-ir, *ver*..... Brunir une seconde fois ; rendre encore plus brun, plus poli, plus uni.
REMBRUNIR. ..... R-em-brun-ir, *ver*..... Rendre plus brun ; noircir, attrister, assombrir.
REMBRUNISSEMENT... R-em-brun-isse-m[t], *s. m.* Etat, qualité de ce qui est rembruni, de ce qui s'est rembruni.
BRUME, BRUMES..... Brum-e..... Brouillard épais ; vapeurs amassées qui couvrent et obscurcissent la mer.
BRUMÉE. ..... Brum-ée, *adj. f*..... *Sav.* Tachée, obscurcie comme par un brouillard ou par une poussière roussâtre. (Morue.)
BRUMAL..... Brum-al, *adj*..... De l'époque, de la saison des brumes ; de l'hiver ; qui tient, qui vient de l'hiver.
BRUMEUX..... Brum-eux, *adj*..... Couvert de brumes, de brouillards ; caché, enveloppé sous la brume.
BRUMAIRE. ..... Brum-aire, *s. m*..... Deuxième mois républicain, commençant le 23 octobre et finissant le 21 novembre.
EMBRUMÉ..... Em-brum-é, *adj* ..... Chargé, enveloppé, obscurci, caché par un brouillard.

Digitized by Google

BRUSQUE, *adj* . Prompt, vif, rude ; choquant, dur, sans égard ; subit, inopiné ; bourru, brutal.
BRUT, *adj*..... Qui n'est pas travaillé ; grossier, ébauché. Sans éducation. Total, en gros ; sans déduction.
BUBON, *s. m*.... Tumeur, enflure des glandes, de l'aisselle, de l'aine, du cou.
BUDGET, *s. m* .. État des dépenses et des recettes annuelles d'un État, d'une administration, d'une famille.
BUÉE, *s. f*..... Lessive ; vapeur qui se dégage d'un liquide en ébullition.
BUFFLE, *s. m*... Sorte de bœuf moins traitable et plus gros que le bœuf ordinaire ; bison ; peau de buffle préparée.
BUIS, *s. m* ..... Arbrisseau toujours vert dont le bois jaune et dur est d'un grand usage en tabletterie.
BULLE, *s. f*..... Petite boule ; globule plein d'air ou d'eau. Décret, constitution, diplôme, lettre.

BRUSQUE. *V. Brut.* Brusqu-e..... Qui va par secousses violeotes ; impétueux.
BRUSQUER..... Brusqu-er, *ver*..... Traiter rudement ; presser, attaquer sabitement, aventureusement ; brutaliser.
BRUSQUERIE..... Brusqu-er-ie, *s. f*..... Brutalité ; chose grossière, offensante ; boutade ; attaque soudaine ; humeur, caractère brusque.
BRUSQUEMENT..... Brusqu-e-ment, *adv*... Soudain, sans ménagement, inopinément, incivilement, durement ; par secousse, à la hate.
BRUT. *V. Brusque.* Brut..... Âpre ; mat ; qui n'est pas limé ; raboteux, rude ; naturel.
BRUTE..... Brut-e, *s. f*..... Bête, animal sans raison, sans intelligence, sans sensibilité. Homme sans esprit, stupide.
BRUTAL..... Brut-al, *adj*..... Qui tient de la brute ; sauvage, grossier, violent, féroce ; farouche ; rustre.
BRUTALEMENT..... Brut-al-e-ment, *adv*... Violemment, grossièrement ; en bête brute ; avec impertinence ; en brute.
BRUTALISER..... Brut-al-is-er, *ver*..... Traiter durement, brutalement ; brusquer, outrager ; offenser.
BRUTALITÉ..... Brut-al-it-é, *s. f*..... Grossièreté, férocité ; incartade ; brusquerie ; passion, action, parole de sauvage, de brute.
ABRUTIR..... A-brut-ir, *ver*..... Rendre, devenir comme une bête brute ; absourdir ; hébéter ; altérer les facultés de l'esprit.
ABRUTISSANT..... A-brut-iss-ant, *adj*..... Propre à abrutir ; qui abrutit ; qui rend bête, stupide.
ABRUTISSEUR..... A-brut-iss-eur, *s. m*.... Qui travaille à abrutir ; sectateur de l'abrutissement ; corrupteur.
ABRUTISSEMENT..... A-brut-iss-e-ment, *s. m*. État, qualité d'une brute, d'une persoone abrutie ; stupidité ; égaremeot de l'esprit.
DÉBRUTIR..... Dé-brut-ir, *ver*..... Dégrossir ; commencer le poli ; ôter le rude, le brut ; polir. (Parlant d'un miroir.)
DÉBRUTISSEMENT..... Dé-brut-iss-ment, *s. m*. Art de polir, d'adoucir la surface d'une chose, d'une glace ; travail qui débrutit.
BUBON. *V. Boule.* Bub-on..... (Bouбών, *aine*. Gr.) Plaote à suc gommeux de la famille des *ombellifères*, en savant.
BUBE..... Bub-e, *s. f*..... *Inus*. Bourgeon, bouton, pustule, élevure sur la peau. (Mot trouvé dans Beauzée.)
BULBE..... Bulb-e, *s. f*..... *Sav*. Oignon de plaote. Petite boule de matières diverses. Enflure, humeur.
BULBEUX..... Bulb-eux, *adj*.. ..... *Sav*. Formé, pourvu de bulbes ; dont la racine est renflée en boule, en oignon.
BULBIFÈRE..... Bulb-i-fère, *adj*..... *Sav*. Qui porte, qui produit des bulbes, des oignons.
BULBIFORME..... Bulb-i-forme, *adj*..... *Sav*. Qui a la forme d'une bulbe, d'un oignon, d'une sorte de boule.
BULBIPARE..... Bulb-i-pare, *s. m*..... *Sav*. Polype, animal qui se reproduit par une sorte de bulbe qui naît à sa surface.
BULBO-CAVERNEUX..... *adj*..... *Sav*. Qui tient au bulbe de l'urètre et au corps caverueux de l'homme. (Muscle.)
BUÉE. Bu-ée..... (Bia, bua, *très-usité en patois de l'est.*) (Bu, boue, eau. Celte. G-G.) (Buó, imbuó. Gr. Étym.)
BUANDER..... Bu-and-er, *ver*..... Lessiver ; passer à la lessive ; blanchir.
BUANDERIE..... Bu-and-er-ie, *s. f*..... Lieu, atelier où sont les fourneaux, les cuviers pour lessiver, où l'on fait la lessive
BUANDIER..... Bu-and-ier, *s. m*..... Ouvrier de la buandetie ; celui qui blanchit la première fois les toiles neuves
BUANDIÈRE..... Bu-and-ière, *s. f*..... Femme chargée de faire la lessive ; lessiveuse.
BUGADIÈRE..... Bu-gad(*aigue*)-ière, *s. f*.. Graod cuvier en maçonoerie pour la lessive des savonniers.
BUIRE..... Bu-i-re, *s. f*..... Grand vase pour les choses liquides ; broc ; cruche ; vaisseau.
BURETTE..... Bu-r-ett-e, *s. f*..... Petite buire à goulot ; petit vase où l'oo met l'eau et le vio pour la messe.
BURETTIER..... Bu-r-ett-ier, *s. m*..... *Inus*. Officier qui portait les burettes.
BUFFLE. *V. Bœuf.* Buffl-e..... Espèce de pourpoint de buffle pour la guerre. Homme stupide.
BUFFLONNE..... Buffl-on-ne, *s. f*..... Femelle du buffle.
BUFFLETIN..... Buffl-et-in, *s. m*..... Jeune buffle.
BUFFLETIER..... Buffl-et-ier, *s. m*..... Ouvrier en buffleterie ; marchand, fabricant d'objets de peau de buffle.
BUFFLETERIE..... Buffl-et-er-ie, *s. f*..... Ensemble des pièces de l'équipement d'un soldat qui sont en peau de buffle.
COLLET DE BUFFLE... *s. m*..... Ancien pourpoint de peau de buffle.
BUIS. *V. Bois.* Bu-is ..... Outil de cordonnier servant à lisser.
BUISE..... Bu-is-e *s. f*..... Instrument de bois à cootenir la couture sous le fer chaud qui la rabat. (Tailleur.)
BUISERIE..... Bu-is-er-ie, *s. f*..... Merrain propre à faire des ouvrages de tonnellerie ; bois pour tonneau.
BUISSON..... Bu-iss-on, *s. m*..... Touffe d'arbrisseaux sauvages et épineux hauts comme le bois ; petit bois ; haie, ronce.
BUISSONNET..... Bu-iss-on-n-et, *s. m*.... Petit buisson, petite haie, petit hallier.
BUISSONNER..... Bu-iss-on-n-er, *ver*.... Se retirer dans un petit bois, dans on buissoo pour *faire sa tête*. (*Cerf.*)
BUISSONNEUX..... Bu-iss-on-n-eux, *adj*.... Couvert de buissons ; où l'on en trouve beaucoup ; plein de haies.
BUISSONNIER..... Bu-iss-on-n-ier, *s. m*... Plaotation d'arbres taillés en buisson.
BUISSONNIER..... Bu-iss-on-n-ier, *s. m*... Qui a son terrier dans les buissons. (Lapins.) Qui se *fait* le long des buissons. (École.)
BUISSON-ARDENT..... *s. m*..... Arbre de Moïse. Arbrisseau épineux, toujours vert, à fruits petits et rouges de feu
TRAÎNE-BUISSON..... *s. m*..... Fauvette d'hiver qui se couche au pied des buissons.
BUSARD..... Bu-s-ard, *s. m*..... Sorte de tonoeau pour liquides conteoaot deux ceot seize pintes ancienoes de Paris.
CAMBUSE..... Cam-bu-s-e, *s. f*..... Lieu à placer et à distribuer le vin et les rations ou provisions du vaisseau.
CAMBUSIER..... Cam-bu-s-ier, *s. m*.... Qoi sert à la cambuse ; qui fait, qui distribue les rations à l'équipage do navire.
CAMOUFLER, COMBUGER. Cam-bu-s-er, *ver*..... Préparer les futailles, les imbiber d'eau pour faire renfler le bois avaot de les remplir.
BULLE. *V. Boule.* Bull-e..... Boule oo sceau d'or, d'argent, de cire, etc., attaché à un acte expédié en parchemin.
BULLE..... Bull-é, *adj*..... *Sav*. Revêtu du sceau, de la boule qui coostate l'authenticité ; en forme authentique.
BULLATIQUE..... Bull-at-ique, *s. f*..... *Inus*. Lettre très-grosse employée dans les bolles, les chartes.
BULLAIRE..... Bull-aire, *s. m*..... *Sav*. Recueil de bulles, de plusieurs bulles du pape.
BULLETIN..... Bull-et-in, *s. m*..... Suffrage, billet de vote, cédule ; note ; nouvelle ; état, compte do jour ; recueil de titres.
BULLÉE, BULLEUSE.. Bull-é, *adj*..... *Sav*. Remplie de petites boules dessus et de petits creux correspondants dessous. (Feuille.)
BULLITION..... É-bull-it-ion, *s. f*..... État, mouvement d'on liquide qui bout, qui s'agite en bouillons.
BULTEAU..... Bul-teau, *s. m*..... *Sav*. Arbre en boule.

Digitized by Google

BURE, *s. f.*..... Grosse étoffe de bourre de laine rousse. Puits profond pratiqué dans une mine.

BURIN, *s. m.*..... Outil d'acier à graver sur métaux ; manière de graver.

BURLESQUE, *adj.* Bouffon outre mesure ; extravagant ; plaisant de bizarrerie ; trivial et gai.

BUSC, *s. m.*..... Lame de métal, de bois, de baleine, etc., pour maintenir le corset ou soutenir un corps de jupe.

BUSE, *s. f.*..... Tuyère, cannelle de cuvier, de soufflet ; canal à conduire l'eau d'un moulin ; chenal.

BUSE, *s. f.*..... Oiseau de proie, pesant et impropre à la chasse. Sot, bête, imbécile, lourdaud, stupide.

BUSTE, *s. m.*..... Dessus du corps jusqu'à la ceinture ; cette partie du corps sculptée, gravée ou peinte.

BUT, *s. m.* .... Point, terme où l'on vise ; mire ; dessein, fin, vue, objet ; essor ; visée.

BUTIN, *s. m.*..... Ce qu'on enlève à l'ennemi ; pillage, dépouille, vol ; proie, prise ; profit, gain ; richesse.

C

ÇÀ, *adv.*..... Ici ; de ce côté-ci ; à ce point ; en ce lieu-ci ; cela.

BURE, BUREAU. Bur-e..... (*De* BOURRE.) (*De* PURROS, roux. Gr, Étym.)

BURAIL...... Bur-ail, *s. m.*..... *Sav.* Ferrandine ; étoffe de soie tramée de laine, poils, etc.

BURAT...... Bur-at, *s. m.*..... Étoffe de laine ; espèce de tissu très-léger, très-clair comme l'étamine.

BURATÉ...... Bur-at-é, *adj.*..... Qui imite l'étoffe appelée burat.

BURATINE...... Bur-at-ine, *s. f.*.. .... Étoffe à chaîne de soie et à trame de laine.

BOURRAS...... Bour-r-as, *s. m.*..... Gros drap ; bure.

BOURACAN...... Bour-ac-an, *s. m.*..... Gros camelot ; étoffe de laine.

BOURACANIER...... Bour-ac-an-ier, *s. m.*... Ouvrier qui fabrique le bouracan.

BUREAU...... Bur-eau, *s. m.*..... Table à tapis de bure où l'on travaille ; lieu, centre, employés d'une administration.

BUREAUCRATE...... Bur-eau-crat-e, *s. m.*... Qui dirige un bureau ; qui détermine l'influence, l'esprit, l'ascendant des bureaux.

BUREAUCRATIE...... Bur-eau-crat-ie, *s. f.*.... Esprit, pouvoir des bureaux ; influence dangereuse des employés dans les bureaux.

BUREAUCRATIQUE...... Bur-eau-crat-ique, *adj.*. Qui dépend, qui vient de l'influence des bureaux ; relatif aux bureaux.

BURALISTE...... Bur-al-iste, *s. m.*..... Préposé à un bureau de recette, de payement, etc.

BURIN. Bur-in. ..... (BOREN, *creuser.* Allemand. NOEL et CHAPSAL.) Art du graveur. Plume d'un historien.

BURINER...... Bur-in-er, *ver.*..... Graver, ciseler, travailler au burin. Écrire avec perfection. Imprimer fortement dans l'esprit.

BURLESQUE. Burl-esque. ..... (*De* BOURDE, *moquerie, d'où* BOURDELESQUE, BOURLESQUE. C-G.) Risible, ridicule, drôle.

BURLESQUEMENT..... Burl-esque-ment, *adv.*. Avec une bouffonnerie outrée ; d'une grossièreté bizarre ; drôlement, gaillardement.

BUSC. *V. Bois.* Busc. ..... (*Busque, de* BOIS. C-G.) (BOSCUM. Lat. Étym.) Charpente d'une écluse.

BUSQUER...... Busq-u-er, *ver.*..... Mettre, se mettre un busc. Revêtir d'un assemblage de charpente.

BUSQUIÈRE...... Busq-u-ière, *s. f.*..... Gaîne d'un corps de jupe où l'on enfile le busc.

BUSE. *V. Buis.* Bus-e. ..... Tuyau ou ventouse dans les mines.

ARQUEBUSE. *V. Arc..* Arqu(*arc*)-e-bus-e, *s. f.* Arc à bus, à canal, à canon pour diriger les traits ; fusil. Assemblée d'arquebusiers.

ARQUEBUSER...... Arc-bus-er, *ver.*..... Tuer à coups d'arquebuse ; jouer à l'arquebuse ; tuer à coups de fusil.

ARQUEBUSADE...... Arc-bus-ade, *s. f.*..... Coup d'arquebuse ; blessure d'arme à feu.

ARQUEBUSERIE...... Arc-bus-er-ie, *s. f.*.... Fabrique, commerce, magasin d'armes à feu ; art de les fabriquer.

ARQUEBUSIER...... Arc-bus-ier, *s. m.*..... Soldat armé d'arquebuse ; marchand, fabricant d'arquebuses ; ouvrier armurier.

PORTE-ARQUEBUSE.... *s. m.*..... Officier porte-fusil du roi en chasse.

BUSE. Bus-e. ..... Bondrée.

BUSARD...... Bus-ard, *s. m.*..... Oiseau de proie, chasseur de poules.

BUSARD, BUSON...... Bus-ard, *s. m.*..... Oiseau de proie du Paraguay ou de la Guyane, se rapprochant beaucoup des buses.

SOUBUSE...... Sou-buse, *s. f.*..... Femelle du busard. Oiseau Saint-Martin, espèce de busard.

BUTEAU...... Bu-t-eau, *s. m.*..... (*De* BUSETTEAU, *buteau.*) Nom de la buse commune dans le peuple.

BUT. *V. Bout.* But.

BUTTE...... But-t-e, *s. f.*..... Colline, monticule ; élévation, éminence de terre où se place un but. Exposition.

BUTÉE, BUTTÉE...... But-ée, *s. f.*..... Massif de pierre qui butte contre la chaussée d'un pont et la soutient.

BUTTER...... But-er, *ver.*..... Soutenir un arbre en entassant la terre au pied ; entourer de terre. Brocher.

BUT EN BLANC...... *s. m* ..... Portée directe, horizontale d'un mousquet.

DE BUT EN BLANC.... *adv.*..... A boulevue ; brusquement, étourdiment, inconsidérément ; sans à-propos.

BUTER...... But-er, *ver.*..... Toucher, frapper, tendre au but, viser, s'opiniâtrer ; soutenir ; tendre à.

BUTTIÈRE, BUTIÈRE... But-ière, *adj.*..... *Inus.* Qui sert à tirer au blanc, au but, avec l'arquebuse.

ABUTER...... A-but-er, *ver.*..... Concourir au palet ou aux quilles ; jeter au but. Abouter ; joindre les bouts.

DÉBUT...... Dé-but, *s. m.*..... Premier pas ; commencement ; entrée ; première apparition en public ; prélude.

DÉBUTER...... Dé-but-er, *ver.*..... Détourner, ôter du but. Commencer, jouer pour la première fois ; essayer, tenter.

DÉBUTANT...... Dé-but-ant, *s. m.*..... Qui fait son entrée, son essai ; qui paraît pour la première fois sur un théâtre.

REBUT...... Re-but, *s. m.*..... Action de repousser ; mauvais accueil ; refus, dédain ; chose méprisée ; le pire en tout.

REBUTER...... Re-but-er, *ver.*..... Repousser, rejeter, mépriser, refuser ; dégoûter, détourner, choquer, déplaire, révolter.

REBUTANT...... Re-but-ant, *adj.*..... Décourageant ; dégoûtant ; choquant ; difficile ; déplaisant ; rebours, revêche.

BUTIN. But-in. ..... (BEUTE. Allemand. Étym.)

BUTINER...... But-in-er, *ver.*..... Faire du butin ; conquérir ; piratter, voler, dépouiller, acquérir. recueillir.

C

ÇA. Ç-à, *interj.*..... Alerte ! allons ! courage ! debout ! dépêchez ! preste ! vite !

ÇÀ ET LÀ...... *adv.*..... De côté et d'autre.

DEÇÀ...... *adv.*..... D'un côté ; de ce côté-ci.

Digitized by Google

CABALE, *s. f.* . . . . Complot ; intrigue liée par plusieurs ; troupe qui intrigue ; manœuvre.
CABANE, *s. f.* . . . . Petite, pauvre maison couverte en chaume ; chambre, réduit *en* planches ; petite hutte.
CABARET, *s. m.* . . Lieu où l'on vend en détail du vin à boire ou à emporter ; taverne, auberge, hôtellerie.
CABAS, *s. m.* . . . . . CABAT. (*De* CAP, *contenance. prise.* Étym.) Panier de jonc ou d'osier ; méchante voiture ; patache.
CÂBLE, *s. m.* . . . . . Gros cordage à tirer ou élever les fardeaux, à amarrer les navires, à tenir les ancres.
CABUS, *adj.* . . . . . Pommé, disposé en pomme, en parlant d'un chou.
CACA, *s. m.* . . . . . Excrément, immondice, ordure des enfants ; tout ce qui sali, en langage enfantin.
CACAO, *s. m* . . . . Fruit, semence, amande du cacaoyer dont on fait le chocolat.
CACHE, *s. f.* . . . . . Lieu secret, propre à serrer ce qu'on ne veut pas montrer ; réduit, retraite, trou.

CABALE. Cabal-e . . . . . Menée ; conjuration, conspiration ; faction, association, ligue.
CABALE. . . . . Cabal-e, *s. f.* . . . . . Doctrine traditionnelle des juifs ; commerce, correspondance avec les êtres surnaturels.
CABALER. . . . . Cabal-er, *ver.* . . . . . Organiser, mener, conduire une cabale ; être d'une cabale ; se liguer, intriguer.
CABALEUR. . . . . Cabal-eur, *s. m.* . . . . . Qui cabale ; qui fait partie d'une cabale. Brouillon, factieux, entreprenant, intrigant.
CABALIST. . . . . Cabal-ist, *adj.* . . . . . *Peu usité.* Qui cabale.
CABALISTE. . . . . Cabal-ist-e, *s. m.* . . . . . Savant dans l'interprétation mystérieuse de la Bible. Attaché à la cabale.
CABALISTIQUE. . . . . Cabal-ist-ique, *adj.* . . . . . Qui appartient à la cabale des juifs, au commerce avec les esprits, les génies.
CABANE. Caban-e . . . . . (CAP, *prendre, contenir.* C-G.) (KAPANÉ, *étable.* Gr. Étym.) Chaumière, maisonnette ; loge.
CABANER. . . . . Caban-er, *ver.* . . . . . Renverser un navire sens dessus dessous ; chavirer, sombrer. Faire des cabanes ; y loger.
CABANON. . . . . Caban-on, *s. m.* . . . . . Cachot très-obscur des prisons. Petite cabane, logette ; chambrette de fou, de malade.
CABANAGE. . . . . Caban-age, *s. m.* . . . . . Lieu couvert de cabanes où campent les sauvages ; camp de sauvages.
CABINE. . . . . Cabin-e, *s. f.* . . . . . Petite cabane ou chambre à bord des navires de commerce.
CABINET. . . . . Cabin-et, *s. m.* . . . . . Salle d'étude, d'affaires ; clientèle ; collection d'objets d'arts, de science. Petite chambre.
CABINET. . . . . Cabin-et, *s. m.* . . . . . Gouvernement, direction politique extérieure. Armoire, buffet. Lieu d'aisance, commodités.
ANTI-CABINET. . . . . *s. m* . . . . . Pièce qui précède un cabinet ; salle d'attente d'un cabinet.
ENCABANEMENT. . . . . En-caban-e-ment, *s. m.* . . . . . *Inus.* Partie du vaisseau qui se rétrécit depuis la ligne du fort au plat bord.
CABARET. Cabaret. . . . . Guingnette, gargote. Plateau où l'on met les verres à liqueur, les tasses à café. Oiseau.
CABARETER. . . . . Cabaret-er, *ver.* . . . . . *Inus.* Hanter, fréquenter les cabarets ; s'y plaire ; aller boire.
CABARETIER. . . . . Cabaret-ier, *s. m.* . . . . . Qui tient cabaret ; gargotier, hôtelier, aubergiste, marchand de vin.
CABARETIQUE. . . . . Cabaret-ique, *adj.* . . . . . *Inus.* Qui a rapport au cabaret ; de cabaret.
CÂBLE. *V. Accabler.* Câbl-e . . . . . (*De* CAP, CAPTER, *prendre.* C-G.) Corde à traîner, à haler, Mesure de cent vingt brasses.
CÂBLE. . . . . Câbl-é, *s. m* . . . . . *Sav.* Sorte de gros cordon à attacher les tableaux, etc. (Terme de passementier.)
CÂBLEAU, CÂBLOT. . . . Câbl-eau, *s. m* . . . . . Petit câble à amarrer, à haler les embarcations ; amarre qui les tient sur leurs grappins.
CÂBLER. . . . . Câbl-er, *ver.* . . . . . Assembler, tortiller ensemble plusieurs cordages ou fils pour n'en faire qu'un. Faire un cable.
CÂBLIÈRE. . . . . Câbl-ière, *s. f.* . . . . . *Sav.* Pierre percée qui arrête les cordes des filets au fond.
CÂBLURE. . . . . Câbl-ure, *s. f.* . . . . . Pierre percée qui tient lieu de grappin ou d'ancre aux embarcations.
CABESTAN. . . . . Cab-est(*arrête*)-an, *s. m.* . . . . . Rouleau où s'enroule le câble et qui lui sert de point d'arrêt et d'appui.
CHABLER. . . . . Chabl(*câbl.*-er, *ver.* . . . . . Attacher un câble à une pièce de bois pour l'enlever ; serrer, maintenir par un câble.
CHABLEAU. . . . . Chabl-eau, *s. m* . . . . . Corde assez grosse pour remonter les bateaux sur les rivières.
CHABOTS. . . . . Chab-ots, *s. m* . . . . . Menus cordages des échafauds de maçons.
CHABLEUR. . . . . Chabl-eur, *s. m* . . . . . Préposé aux passages difficiles pour les bateaux halés.
CHABLAGE. . . . . Chabl-age, *s. m* . . . . . Manœuvre, travail, profession du chableur ; action de chabler.
COMBLEAU, COMBLAN. Combl(*câbl*)-eau, *s. m.* . . . . . Cordage propre à tirer le canon.
ENCÂBLURE. . . . . En-câbl-ure, *s. f.* . . . . . Cent vingt brasses, environ deux cents mètres de câble. Distance de cent vingt brasses.
CABUS. Cab-us, *adj.* . . . . . (*De* CAP, *tête, chef.* C-G.) Qui est en forme de tête, de pomme.
CABOCHE. . . . . Cab-oche, *s. f.* . . . . . Grosse tête ; clou court à large tête. Bon sens ; jugement ; homme capable.
CABOCHE. . . . . Cab-oche, *s. f.* . . . . . Poisson des rivières de Siam. Chouette.
CABOCHON. . . . . Cab-och-on, *s. m.* . . . . . Pierre précieuse polie, mais non taillée. Coquille voisine du *bonnet de dragon.*
CACA. Cac-a.
CACADE. . . . . Cac-ade, *s. f.* . . . . . Décharge de ventre. Démarche sotte, qui manque le but ; bévue, imprudence.
CACATOIRE. . . . . Cac-at-oire, *adj.* . . . . . Qui fait aller du ventre ; propre à faire aller du ventre ; qui sert quand on va du ventre.
CACAO. Cacao. . . . . (C *dans* CACAO, *prononcé en* S, *donne* CHACHAO, CHO *de* CHOCOLAT.)
CACAOYER. . . . . Cacao-yer, *s. m.* . . . . . CACAOTIER. Arbre d'Amérique qui produit l'amande qu'on nomme cacao.
CACAOTIÈRE. . . . . Cacao-yère, *s. f.* . . . . . CACAOTIÈRE. Plantation, plants de cacaoyers ; lieu où ils sont plantés.
CHOCOLAT. . . . . Cho-col-at, *s. m.* . . . . . (*Colle de cacao.*) Pâte composée de cacao, de sucre et de cannelle ; couleur de chocolat.
CHOCOLATIER. . . . . Cho-col-at-ier, *s. m.* . . . . . Fabricant, marchand de chocolat.
CHOCOLATIÈRE. . . . . Cho-col-at-ière, *s. f.* . . . . . Vase de métal, de terre, etc., à faire fondre et bouillir le chocolat.
CACHE. Cach-e . . . . . Repaire.
CACHER. . . . . Cach-er, *ver.* . . . . . Dérober aux regards, aux recherches ; mettre à l'écart ; céler ; couvrir ; taire, déguiser.
CACHÉ. . . . . Cach-é, *adj.* . . . . . Dissimulé ; secret ; ignoré ; enfoncé, enveloppé ; solitaire, retiré.
CACHETTE. . . . . Cach-ette, *s. f.* . . . . . Petite cache ; petit coin propre à cacher ; réduit, retraite éloignée des regards.
EN CACHETTE. . . . . En-cach-ette, *adv.* . . . . . A la dérobée ; clandestinement ; furtivement ; en secret ; sous le manteau.
CACHOT. . . . . Cach-ot, *s. m* . . . . . Lieu secret, bas ; souterrain obscur où l'on cache un prisonnier. Cage ; geôle, prison.
CACHOTTIER. . . . . Cach-ot-t-ier, *s. m.* . . . . . Qui fait des secrets des choses les moins importantes.
CACHOTTERIE. . . . . Cach-ot-t-er-ie, *s. f.* . . . . . Conversation à voix basse à l'oreille ; manie de faire de tout de petits mystères.
CACHET. . . . . Cach-et, *s. m* . . . . . Empreinte pour cacher et sceller ; instrument à apposer l'empreinte ; sceau.
CACHET. . . . . Cach-et, *s. m.* . . . . . Carte scellée ; marque, caractère distinctif.
CACHETER. . . . . Cach-et-er, *ver.* . . . . . Fermer avec un cachet ; appliquer un cachet ; sceller ; marquer d'un sceau.
CACHE-CACHE. . . . . Cach-e-cach-e, *s. m.* . . . . . Cligne-musette, sorte de jeu des enfants.
CACHE-ENTRÉE. . . . . *s. f* . . . . . Languette de fer à couvrir l'entrée d'une serrure.

Digitized by Google

CACHEMIRE, *s. m.* Tissu très-fin du poil des chèvres et des moutons du Thibet ; châle fait de ce tissu.

CACIS. *s. m.*..... Cassis. Groseillier à fruit noir en grappes, aromatisé ; fruit qu'il porte ; eau-de-vie de cacis, ratafia.

CADASTRE, *s. m.* Registre public contenant le plan, l'étendue, la valeur, le revenu des terres pour asseoir l'impôt.

CADAVRE, *s. m.*.. Corps de l'homme mort ; squelette ; carcasse ; corps mort ; ce qui ne vit plus.

CADEAU, *s. m.*... Repas, fête donnée aux femmes ; don, petit présent.

CADÈNE, *s. f.*... Chaîne de fer à attacher les forçats ; chaîne des navires.

CADET, *s. m., adj.* (Cap. C-G.) Puîné ; frère de l'aîné ; le plus jeune.

CADETTE, *s. f.*... Pierre de taille propre à paver. La petite queue du billard.

CAFARD, *adj.*... Hypocrite, bigot ; qui se couvre de religion pour tromper ; faux dévot.

CAFE, *s. m* ..... Sorte de fève du cafier ; breuvage fait avec la poudre de cette fève rôtie.

CAGE, *s. f.*..... Logette en osier ou en treillis de fil de fer ; cabane à emprisonner ou enfermer ; lieu d'étal, de montre.

CAGNARD, *adj*... Fainéant, câlin, paresseux, indolent, mou, lâche, sans énergie, timide.

CAGOT, *s. m.*.... Dévot aveugle ; superstitieux ; qui couvre sous la religion une vie perverse.

CAHIER. *s. m*... Plusieurs feuilles liées ; mémoire ; demande ; état ; relevé général.

CAHOT, *s. m*.... Saut, soubresaut, choc, heurt, secousse d'une voiture ; ébranlement ; accident, déconvenue.

DÉCACHETER..... Dé-cach-et-er, *ver*..... Défaire, briser, rompre le cachet, le sceau ; ouvrir, lever les scellés.

RECACHER..... Re-cach-er, *ver*..... Cacher de nouveau ; cacher encore une fois.

RECACHETER..... Re-cach-et-er, *ver*..... Cacheter de nouveau ce qu'on a décacheté ; remettre les sceaux, l'empreinte du cachet.

CADASTRE. Cadastr-e..... (Cap, *tête* ; a, *par* ; stre, *assis. Assis par tête.* C-G.) Estimation, répartition.

CADASTRER..... Cadastr-er, *ver*..... *f.* Mesurer l'étendue des terres, en estimer la valeur, en lever le plan pour le cadastre.

CADASTRAL..... Cadastr-al, *adj*..... Relatif au cadastre ; qui a rapport à l'état estimatif des terres, des répartitions.

CADAVRE. C-d-av-re..... (Cas, *chute, ruine.* Étym.) Charogne ; chair corrompue d'un animal.

CADAVREUX..... Cadavér-eux, *adj*..... Qui tient du cadavre ; de cadavre ; qui annonce la mort.

CADAVÉRIQUE..... Cadavér-ique, *adj*..... Qui a rapport au cadavre ; qui vient, qui tient du cadavre.

CADAVÉRISER..... Cadavér-is-er, *ver*..... Devenir cadavre ; amortir ; perdre la vie ; passer à l'état de chair morte.

CADÈNE. Cadèn-e..... *V. Chaîne.* (Cadène, chaîne, *rad. commun.*) *Sav.*

CADENETTE..... Caden-ette, *s. f*..... Tresse de cheveux formant chaîne et pendant derrière la tête où on la retrousse

CADENAS..... Caden-as, *s. m*..... Sorte de serrure mobile à fermer coffres, chaînes, etc.

CADENASSER..... Caden-as-s-er, *ver*..... Fermer avec un cadenas.

CADETTE. Cad-ett-e.

CADETTER..... Cad-ett-er, *ver*..... Paver avec des pierres de taille.

CAFARD. Cafard..... (Caphar, *cacher, renier.* Hébreu. Étym.) Cagot ; grimacier ; qui fait semblant d'être zélé.

CAFARDER..... Cafard-er, *ver*..... Faire le cafard, l'hypocrite ; grimacer l'attachement au culte.

CAFARDERIE..... Cafard-er-ie, *s. f*..... Caractère, astuce, simagrées d'une dévotion affecter, fausse ; zèle simulé.

CAFARDAGE..... Cafard-age, *s. m*..... Vices, actes du cafard ; hypocrisie, dissimulation religieuse ; tartuferie.

CAFARDISE..... Cafard-is-e, *s. f*..... *Peu usité.* Acte de dévotion affectée ; feinte piété ; dévotion simulée.

CAFÉ. Caf-é..... Lieu public où l'on va prendre le café et d'autres boissons.

CAFIER, CAFÉIER.... Caf-é-ier, *s. m*..... Arbre ressemblant au jasmin et dont le fruit renferme les grains de café.

CAFÉIÈRE..... Caf-é-ière, *s. f*..... Caféirie. Lieu planté de cafiers ; verger de cafiers ; plantation de cafiers.

CAFÉIER..... Caf-é-ier, *s. m*..... Caféière. Propriétaire d'une caféirie, d'une plantation de cafiers.

CAFETIER..... Caf-e-t-ier, *s. m*..... Qui ouvre, qui tient un lieu public où se vendent du café et d'autres boissons.

CAFETIÈRE..... Caf-e-t-ière, *s. f*..... Vase d'argent, de terre, etc., servant à faire du café.

CAFE-FRANÇAIS..... *s. m*..... Graines, racines qu'on substitue en France aux grains de café.

CAFÉ AU LAIT..... *s. m*..... Coquille du genre *porcelaine.*

CAFÉ-MARRON..... *s. m*..... Fruit d'une plante de l'île Bourbon ressemblant au café.

CAGE. Cag-e..... Grillage enfermant les oiseaux ; enceinte extérieure d'un bâtiment, d'un escalier.

CAGÉE..... Cag-é, *s. f*..... La pleine cage d'oiseaux ; tout ce qui est en cage, ce que contient la cage.

CAGIER..... Cag-ier, *s. m*..... Qui porte des cages et des oiseaux à vendre ; marchand, fabricant de cages.

ENCAGER..... En-cag-er, *ver*..... Emprisonner, enfermer, mettre en cage ; mettre, tenir en prison, en sûreté.

CAGNARD. Cagn-ard..... Poltron ; sans courage ; pusillanime.

CAGNEUX..... Cagn-eux, *adj*..... Qui a les jambes, les genoux tournés en dedans ; boiteux, déhanché ; impotent, gêné.

CAGNARDER..... Cagn-ard-er, *ver*..... Vivre dans la paresse, l'oisiveté ; mener une vie désœuvrée, inactive ; se câliner.

CAGNARDEUX..... Cagn-ard-eux, *adj*..... Qui a les jambes, les genoux tournés et marche avec peine ; estropié, malotru.

CAGNARDISE..... Cagn-ard-ise, *s. f*..... Fainéantise, paresse habituelle ; manque de cœur, poltronnerie.

ACAGNARDER..... A-cagn-ard-er, *ver*..... Donner l'habitude d'une vie d'oisiveté, de fainéantise ; s'accoquiner ; appareser.

CAGOT. Cag-ot..... Bigot, faux dévot ; tartufe qui grimace le zèle religieux.

CAGOTERIE..... Cagot-erie, *s. f*..... Affectation de dévotion ; pratiques religieuses dont la mécheuceté se fait un manteau.

CAGOTAILLE..... Cagot-aille, *s. f*..... Race de cagots, d'hypocrites, de faiseurs de simagrées. (Mot de Rabelais.)

CAGOTISME..... Cagot-isme, *s. m*..... Esprit, caractère, vice, manière de penser de cagot, de cafard.

CAHIER. Cahier..... Registre ; journal ; placet.

PESSE-CAHIER..... *s. m*..... Celui qui gagne sa vie à copier, à faire des rôles d'écriture.

CAHOT. Cah-ot..... (*De* cas, *chute* ; hot, *haut.* C-G.) (*De* cave, *trou, creux.* Étym.)

CAHOTER..... Cah-ot-er, *ver*..... Tomber dans des cavités ; causer des cahots, des secouements ; ébranler. Tourmenter.

CAHOTANT..... Cah-ot-ant, *adj*..... Qui fait, qui occasionne des sauts ; facile à cahoter ; agitant.

CAHOTAGE..... Cah-ot-age, *s. m*..... Mouvement des cahots ; secouement, succade qui en résulte.

CAHIN-CAHA..... Cah-in-cah-a, *adv*.. .. Par sauts, par cahots ; avec peine ; pas trop bien ; tant bien que mal. A plusieurs reprises.

Digitized by Google

CAILLE, *s. f.* . . . . . Petit oiseau de passage du genre perdrix, mais moins gros.

CAILLÉ, *s. m.* . . . . Lait caillé, figé, coagulé, condensé.

CAILLOU, *s. m* . . Pierre très-dure formée de silex.

CAIMAND, *s. m.* . . Mendiant; qui demande quelque chose par fainéantise; gueux; pauvre, misérable.

CAL, *s. m* . . . . . Durillon; sorte d'écailles, d'écorce; poireau; nœud; oignon, cor.

CALANDRE, *s. f.* . Machine pour presser, lustrer, tabiser, moirer les étoffes

CALCUL, *s. m* . . Pierre, sorte de pierre, gravier, sable qui se forme dans la vessie.

CALCUL, *s. m.* . . . Supputation, compte; art, science des nombres et de leurs combinaisons.

CAILLE. Caill-e. . . . . (*Le son* CAILL *imite le cri ou une partie du cri de cet oiseau.*)

CAILLETEAU. . . . . Caill-et-eau, *s. m* . . . . . Jeune caille; le petit de la caille.

CAILLETTE. . . . . Caill-et-t-e, *s. f.* . . . . . (*Qui parle comme une caille* crie.) Qui babille beaucoup sur des riens; jaseuse. Médisante.

CAILLETER. . . . . Caill-et-er, *ver.* . . . . . Babiller, causer, bavarder beaucoup sur des choses frivoles; enqueter; médire.

CAILLETAGE. . . . . Caill-et-age, *s. m* . . . . . Bavardage, babil de femme, de caillette; causerie frivole.

CAICAILLER. . . . . Car-caill-er, *ver.* . . . . . Imiter le cri des cailles; crier, en parlant des cailles.

CAICAILLOT. . . . . Car-caill-ot, *s. m* . . . . . CARCADET. Caille.

COURCAILLET. . . . . Cour-caill-et, *s. m* . . . . . Cri de la caille. Appeau à attirer les cailles; sifflet qui en imite le cri.

CAILLÉ. Caill-é, *adj.*. . . . . (CAL, CALUS, *dur.* C-G.) Engrumelé; mis en grumeaux; épaissi.

CAILLER. . . . . Caill-er, *ver.* . . . . . Figer, coaguler, épaissir; condenser, congeler, engrumeler, mettre en grumeaux.

CAILLEMENT. . . . . Caill-e-ment, *s. m* . . . . . État, action, mouvement d'une liqueur qui se caille, qui se coagule.

CAILLOT. . . . . Caill-ot, *s. m* . . . . . Petite masse de sang caillé; grumeau de sang; flocon.

CAILLETTE. . . . . Caill-ette, *s. f.* . . . . . Estomac, membrane des ruminants où se trouve la présure à cailler le lait.

CAILLEBOTTE. . . . . Caill-e-bott-e, *s. f.* . . . . . Petite masse de lait caillé; vase propre à le faire cailler.

CAILLEBOTTER. . . . . Caill-e-bott-er, *ver.* . . . . . Mettre, réduire en caillots; se composer, se former en caillots.

CAILLEBOTTÉ. . . . . Caill-e-bott-é, *adj* . . . . . Réduit, tourné en caillots, en grumeaux; coagulé.

CAILLE-LAIT. . . . . *s. m* . . . . . Plante qui a la propriété de faire cailler le lait, de le tourner en caillots.

CAILLOU. Caillou. . . . . (CAL, CALUS, *dureté.* C-G.) Pierre arrondie par le roulement des eaux.

CAILLOUTER. . . . . Caillou-t-er, *ver.* . . . . . Couvrir de cailloux; répandre des cailloux sur une route pour la consolider.

CAILLOUTEUX. . . . . Caillou-t-eux, *adj* . . . . . Plein de cailloux; semé de cailloux; qui renferme beaucoup de cailloux.

CAILLOUTAGE. . . . . Caillou-t-age, *s. m* . . . . . Ouvrage, construction en cailloux; amas de petits cailloux; rocaille.

CAILLOTIS. . . . . Caillo-t-is, *s. m* . . . . . Sorte de soude dont les pierres ressemblent à des cailloux.

CAILLOT-ROSAT. . . . . Caillo-t-ros-at, *s. m* . . . . . *Sav.* Poire pierreuse avec un goût de rose.

LIQUEUR DE CAILLOUX . *s. f.* . . . . . *Sav.* Dissolution de la silice ou du principe vitrifiable dans la potasse liquide.

CAIMAND. Cai-mand. . . . . QUÉMAND. *Inus.* (QUE, *quelque chose*; MAND, *demande.* Étym.) Truand.

CAIMANDER. . . . . Cai-mand-er, *ver.* . . . . . QUÉMANDER. *Inus.* Demander par paresse, solliciter bassement; mendier, gueuser.

CAIMANDEUR. . . . . Cai-mand-eur, *s. m* . . . . . QUÉMANDEUR. *Inus.* Demandeur; fainéant; vil solliciteur; mendiant, truand.

CAL. Cal. . . . . Peau durcie, sèche; vertue; croûte dure. Soudure de deux fragments d'os cassés.

CALUS. . . . . Cal-us, *s. m* . . . . . Dureté qui croît sur la peau, la chair ou les os soudés. Dureté, insensibilité.

CALLEUX. . . . . Cal-l-eux, *adj* . . . . . Où il y a des cals, des durillons; couvert d'une peau écailleuse. Partie ferme du cerveau.

CALLOSITÉ. . . . . Cal-l-os-it-é, *s. f.* . . . . . Endurcissement et encroissance sèche, épaisse, de la peau ou des chairs; cal.

CALLOSITÉ. . . . . Cal-l-os-it-é, *s. f.* . . . . . Renflement, bourrelet dur des plantes ou des arbres à la reprise des branches.

CALOTTE. . . . . Cal-ott-e, *s. f.* . . . . . Petit bonnet; tape sur la tête; emplâtre pour la tête. Petite voûte; petite cavité ronde.

CALOTTER. . . . . Cal-ott-er, *ver.* . . . . . Coiffer de tapes sur la tête; frapper sur la tête avec le plat de la main.

CALOTTIER. . . . . Cal-ott-ier, *s. m* . . . . . Fabricant, marchand de calottes.

CALOTTIN. . . . . Cal-ott-in, *s. m* . . . . . Désignation injurieuse du prêtre catholique qui porte une calotte.

DÉCALOTTER. . . . . Dé-cal-ott-er, *ver.* . . . . . Oter la calotte; découvrir; lever le dessus; découffer.

CALE. . . . . . É-cal-e, *s. f.* . . . . . Coque, coquille; sorte d'écaille; écorce; enveloppe de certains fruits ou légumes.

ÉCALER. . . . . . É-cal-er, *ver.* . . . . . Oter l'enveloppe, l'écaille, la coque; écorcer; peindre, lever l'écorce.

DÉCALER. . . . . . Ré-e-cal-er, *ver.* . . . . . (*Enlever une seconde couche de cal.*) Polir, unir le bois déjà dégrossi.

ÉCAILLE. . . . . . É-cail-l-e, *s. f* . . . . . Plaque d'ordinaire transparente, mince et cornée, qui se détache des corps, qui les recouvre.

ÉCAILLE. . . . . . É-cail-l-e, *s. f.* . . . . . Carapace, enveloppe de tortue, d'huitre, etc. Coque; croûte dure, épaisse.

ÉCAILLER. . . . . É-cail-l-er, *ver.* . . . . . Oter, enlever les écailles d'un poisson; ouvrir celles d'une huitre; détacher par écailles.

ÉCAILLÉ. . . . . É-cail-l-é, *adj* . . . . . Dépouillé de ses écailles. Couvert d'écailles.

ÉCAILLER. . . . . É-cail-l-er, *s. m. f.* . . . . . ÉCAILLÈRE. Qui vend ou qui ouvre les huitres.

ÉCAILLEUX. . . . . É-cail-l-eux, *adj* . . . . . Qui se leve, qui s'en va par écaille; couvert, garni, formé d'écailles; rempli d'écailles.

ÉCAILLEMENT. . . . . É-cail-l-e-ment, *s. m* . . . . . Ecaille des métaux; propriété de s'écailler, en parlant des métaux.

ÉCAILLAGE. . . . . É-cail-l-age, *s. m* . . . . . Travail, opération pour enlever les écailles qui restent attachées à la poele des salines.

ÉCAILLURE. . . . . É-cail-l-ure, *s. f* . . . . . Filet, languette plate et mince de plomb qu'enleve le grattoir du plombier.

CALANDRE. Calandr-e. . . . . Charançon qui ronge le dedans du blé. *Cosson.* Espèce d'alouette.

CALANDRER. . . . . Calandr-er, *ver.* . . . . . Tabiser, moirer, lustrer les étoffes en les passant à la calandre.

CALANDREUR. . . . . Calandr-eur, *s. m* . . . . . Ouvrier qui met les étoffes sous la calandre.

CALCUL. Calcul. . . . . (CAL, CALUS, CAILLOU, *dureté.* C-G.) Maladie de la pierre; gravelle.

CALCULEUX. . . . . Calcu-l-eux, *adj* . . . . . Graveleux, pierreux; qui a la pierre.

CALCULIFRAGE. . . . . Calcul-i-frage, *adj* . . . . . *Sav.* Qui brise, qui dissout la pierre.

CALCUL. Calcul. . . . . (CALCUL, *grain de pierre servant à compter.* Étym.) Combinaison des chances, des nombres.

CALCULER. . . . . Calcul-er, *ver.* . . . . . Combiner; nombrer, compter, additionner, soustraire, multiplier, diviser; chiffrer.

CALCULABLE. . . . . Calcul-able, *adj* . . . . . Qui peut se calculer, se combiner, s'évaluer en chiffres, en nombres.

CALCULATEUR. . . . . Calcul-at-eur, *s. m* . . . . . Qui calcule; qui sait calculer; qui en fait sa profession; savant dans le calcul.

INCALCULABLE. . . . . In-cal-cul-able, *adj* . . . . Qui ne peut être calculé, évalué, prévu; très-nombreux.

Digitized by Google

CALE, *s. f.*..... Fond du navire. Talus, pente douce. Planchette qu'on met sous un objet pour le mettre d'aplomb.

CALEBASSE, *s. f.* Courge vidée et séchée pour servir de bouteille ; gourde ; *cucurbite*.

CALEÇON, *s. m.*.. Culotte; sous-pantalon qui couvre de la ceinture aux genoux ; haut-de-chausses, braies.

CALENDES, *s. f.*. Premier jour du mois à Rome. Assemblée de curés de campagne ordonnée par l'évêque.

CALFAT, *s. m.*.... Radoub ; étoupe enduite de brai et propre à radouber ; ouvrier qui radoube, qui calfate.

CALIBRE, *s. m.*... Mesure du pourtour intérieur d'une ouverture ; modèle, patron, moule. Qualité.

CALICE, *s. m.*.... Coupe, vase à pied. Petit entonnoir d'où sortent les *pédoncules* des fleurs ; enveloppe d'une fleur.

CALICOT, *s.* m .. (Cal, *rad. de* calicot, caleçon, percale.) Toile de coton moins fine que la percale.

CALIN, *adj.* ... . Niais, indolent ; cajoleur, caressant, doucereux ; paresseux, cagnard.

CALME, *s. m.*.... État de tranquillité parfaite ; absence de tout mouvement ; paix, repos, quiétude.

CALOMNIE, *s. f.*. Fausse imputation d'un fait, d'un défaut, d'un vice déshonorant.

CALQUE, *s. m* .. Trait léger donnant la copie d'un dessin ; copie, imitation servile.

CAMBOUIS, *s. m.* Vieille graisse, vieux oing noirci par le frottement des roues graissées ; suif.

CAMBRER, *ver*... Courber légèrement en arc ; cintrer ; fléchir ; plier en voûte.

CALE. Cal-e..... Abri en mer entre deux roches ou pointes de terre. Pont qui avance dans la mer.

CALE..... Cal-e, *s. f.*..... Pièce de bois qui retient celle qu'on travaille. Machine à tirer le navire hors de l'eau.

CALER. ..... Cal-er, *ver.*..... Abaisser, serrer les voiles ou vergues. Fixer le navire qu'on veut construire ou radouber.

CALER. ..... Cal-er, *ver.* .... Arrêter, fixer l'aplomb ou la pose ; mettre de niveau. Ployer, céder, s'en aller.

CALEBAS. ..... Cal-e-bas, *s. m*..... Calbat, carqueras. *Sav.* Cordage qui sert à caler, à carguer les voiles.

CALAISON..... Cal-ais-on. *s. f*..... Profondeur d'un navire du pont à la cale ; son abaissement, son enfoncement dans l'eau.

AVANT-CALE. ..... *s. f*..... Partie de la cale qui trempe dans la mer.

INTERCALER. ..... Inter-cal-er, *ver*..... Glisser une chose entre deux autres, comme une cale ; insérer ; fourrer ; introduire.

INTERCALATION. ..... Inter-cal-at-ion, *s. f*... Insertion, interposition. Addition d'un jour en février dans l'année bissextile.

INTERCALAIRE..... Inter-cal-aire, *adj*..... *Sav.* Glissé, conlé au travers, inséré ; répété ; revenant plusieurs fois dans un poème. (Vers.)

CALEBASSE. Calebas-e.

CALEBASSIER..... Calebas-ier, *s. m*..... Arbre de la famille des *solanées*, plante dont le fruit est semblable à la courge calebasse.

CALEÇON. Cal-eç-on..... *V. Chausse.* (Cal, *fond, rad. de* caleçon, calicot, percale, etc.)

CALEÇONNIER..... Caleç-on-n-ier, *s. m*.. Ouvrier qui fait les caleçons ; fabricant, marchand de caleçons.

CALEÇON-ROUGE. ..... *s. m*..... ..... Courouçou à ventre rouge, oiseau.

CALENDES. Calend-es.

CALENDRIER..... Calend-r-ier, *s. m*..... Tableau indiquant les calendes, les mois, semaines, jours, fêtes de l'année.

CALFAT. Cal-f-at. ..... (Cale, *fond ; s, fait.*) Construction, réparation de la cale. Goudron, poix.

CALFAIT ..... Cal-f-ait, *s. m*..... Ciseau ou coin étroit et long pour insinuer le calfat ou l'étoupe goudronnée.

CALFATER..... Cal-f-at-er, *ver*..... Boucher avec le calfat les joints et fentes du navire ; garnir d'étoupe et de poix.

CALFATAGE..... Cal-f-at-age, *s. m*..... Action de calfater ; travail produit par cette action ; ouvrage du calfat.

CALFATEUR..... Cal-f-at-eur, *s. m*..... Officier chargé de veiller au radoub et au bon état du navire.

CALFATIN. ..... Cal-fat-in, *s. m*.. .... Serviteur, domestique du calfateur.

CALFEUTRER..... Cal-feut-r-er, *ver*..... Boucher, étouper, garnir les fentes des portes, des fenêtres contre l'air.

CALFEUTRAGE..... Cal-feut-r-age, *s. m*... Travail nécessaire pour calfeutrer ; produit, opération de ce travail.

CALIBRE. Calibr-e..... (Calib, *moule.* Arabe. Étym.) Volume d'une balle, d'un boulet proportionné à une mesure.

CALIBRER..... Calibr-er, *ver*..... Donner, prendre la grosseur, la mesure du calibre, du moule ; mesurer le calibre.

CALICE. *V. Cal.* Cal-ic-e..... (Cale, *pente ; ce qui va en s'évasant.*) Vase à bords évasés. Humiliation, douleur, affliction.

CALICÉ..... Cal-ic-é, *adj*..... *Sav.* (*De* calix, *vase à boire.* Lat. Étym.) Qui est enveloppé comme d'un calice. (Bot.)

CALICINAL..... Cal-ic-in-al, *adj*. .... *Sav.* Qui tient, qui provient du calice ; propre, relatif au calice des fleurs.

CALICULE. ..... Cal-ic-ule, *s. f*..... *Sav.* Petit calice formé d'un rang de petites écailles disposées en coupe.

CALICULÉ..... Cal-ic-ul-é, *adj*..... *Sav.* Bordé de petites écailles alignées en petite coupe à bords évasés.

INCALICÉ..... In-cal-ic-é, *adj*..... *Sav.* Qui n'a point de calice ; sans calice. (Plante.)

CÂLIN. Câlin, *s. m*..... (Call-dus, *fin, adroit, rusé.* Lat. Étym.) Personne câline, mielleuse.

CÂLINER. ..... Câlin-er, *ver*..... .. Prendre ses aises ; demeurer dans l'indolence ; fainéanter. Flatter, caresser pour s'insinuer.

CÂLINERIE..... Câlin-erie, *s. f*..... Cajolerie, caresse étudiée ; flatterie ; mignardise intéressée.

CALME. Calm-e..... Silence absolu ; cessation, chute complète de tout vent ; immobilité des eaux de la mer.

CALME. ..... Calm-e, *adj*..... Adouci ; modéré ; sans agitation, sans passion ; paisible, serein, doux ; tranquille, reposé.

CALMER..... Calm-er, *ver*..... Adoucir, apaiser, tranquilliser ; rendre calme ; fléchir, assérener.

CALMANT..... Calm-ant, *adj*..... Adoucissant ; qui calme, modère, attiédit la douleur — *S. m.* Remède propre à calmer.

CALMIE..... Calm-ie, *s. f*..... Accalmie. *Sav.* Diminution subite du vent ou de l'agitation de la mer.

CALME PLAT..... *s. m*..... ..... Cessation du vent durant laquelle la mer est unie et plane. Immobilité de la mer.

CALOMNIE. Calomn-i-e..... Fausse accusation ; supposition d'un crime ; imposture ; diffamation.

CALOMNIER. ..... Calomn-i-er, *ver*..... Décrier, déshonorer en attribuant à faux des intentions et des actes méchants.

CALOMNIEUX.. ..... Calomn-i-eux, *adj*.... Imputé à faux ; contenant la fausse accusation de pensées ou d'actions déshonorantes.

CALOMNIEUSEMENT.... Calomni-eus-e-ment,*adv*. Dans un esprit de calomnie ; avec calomnie ; en accusant de choses fausses.

CALOMNIATEUR..... Calomni-at-eur, *s. m*.. Diffamateur ; qui attribue à tort des pensées, des actions, des vices déshonorants ; imposteur.

CALQUE. Calqu-e..... (Calc, *talon.* Lat. *Impression des traces du talon.* C-G.)

CALQUER. ..... Calqu-er, *ver*..... Suivre avec une pointe le trait d'un dessin pour en lever une copie ; imiter, contrefaire.

CALQUOIR. ..... Calqu-oir, *s. m*..... Poinçon émoussé pour calquer.

DÉCALQUER..... Dé-calqu-er, *ver*..... Reporter le calque d'un dessin sur une surface ; tirer une contre-épreuve d'un dessin.

CONTRE-CALQUER..... Contre-calqu-er, *ver*... Calquer le calque renversé pour avoir le dessin original en sens inverse.

CAMBRER. Cambr-er..... ..... (Cam., *courbe, voûte.* Celte. C-G.) (Cambrare, *voûter.* Lat. Étym.)

CAMBRURE..... Cambr-ure, *s. f*..... Légère courbure ; pli en arc, en cintre.

POUSSE-CAMBRURE.... *s. m*..... ..... Outil à plier en arc le cuir des semelles de soulier.

Digitized by Google

CAMÉE, *s. m.*.... Pierre de diverses couches et de diverses couleurs sculptée en relief; pierre fine gravée en relief.

CAMELOT, *s. m.*.. Étoffe non croisée de poils de chèvre, de laine et de soie.

CAMION, *s. m.*.... Voiture basse à quatre roues pour les fardeaux; charrette de transport.

CAMPANE, *s. f.*.. Ornement qui s'élargit en clochette, en cloche; chapiteau corinthien en cloche renversée.

CAMPHRE, *s. m.*. Substance blanche, transparente, à o leur forte, à saveur âcre et brûlante.

CAMUS, *adj.*..... Qui a le nez court et plat, épaté, aplati. Attrapé, déçu, trompé.

CANAL, *s. m.*..... Conduit, chaineau, aqueduc, tuyau; veine; lit, cours de rivière; courant; voie, entremise.

CANAPE, *s. m*.... Long fauteuil, longue chaise à dossier pour plusieurs personnes.

CANARI, *s. m*.... Serin des îles Canaries; couleur jaune approchant de celle des serins.

CANCER, *s. m*.... Enflure livide environnée de veines gonflées de sang noir et limoneux. Signe du zodiaque.

CANCRE, *s. m*.... Écrevisse de mer, crabe. Homme d'une sordide avarice; arabe.

CANDEUR, *s. f.*.. Pureté, innocence de l'âme, naïveté, sincérité, loyauté, ingénuité, franchise.

CANDIR, *ver*.... Blanchir, purifier; faire fondre du sucre et le cristalliser; faire bouillir dans le sucre.

CAMELOT. Cam-el-ot. ..... (CAMEL, CHAMEL, CHAMEAU, *étoffe de poils de chameau*. Étym.)

CANAL..... Can-al, *s. m*..... (CHAMEAU. Etym. et C-G.) Mantelet avec couvre-chef descendant jusqu'à l'avant-bras.

CAMELOTE..... Cam-el-ote, *s. f*..... Ce qui n'est pas croisé; mauvaise, grossière qualité; pauvre marchandise.

CAMELOTE..... Cam-el-ot-é, *adj*..... Fait à la manière du camelot; tissu ou ondé en forme de camelot.

CAMELOTIER..... Cam-el-ot-ier, *s. m*.... Sorte de papier très-commun.

CAMELOTINE..... Cam-el-ot-ine, *s. f*..... Petite étoffe de poil et de fleuret faite à la manière du camelot.

CAMION. Cami-on ..... La plus petite espèce d'épinigles.

CAMIONNEUR..... Cami-on-n-eur, *s. m*.. Voiturier qui conduit le camion, qui le traîne.

CAMPANE. Campan-e..... (*De* CAN, *courbe, voûte*. Celte. C-G.) *Sav.* Draperies pendant en cloche; crépine.

CAMPANELLE..... Campan-elle, *s. f*..... CAMPANETTE. *Sav.* Clochette des bois; liseron des champs; Jeannette des bois.

CAMPANIFORME..... Campan-i-forme, *adj*... *Sav.* Dont la forme imite une cloche; qui a la forme d'une cloche. (Bot.)

CAMPANILLE..... Campan-ille, *s. f*..... CAMPANILE. *Sav.* Cabane à jour sur un dôme où l'on suspend la cloche; bout du dôme.

CAMPANULE..... Campan-ul-e, *s. f*..... *Sav.* Plante qui porte des fleurs en forme de clochette.

CAMPANULE..... Campan-ul-é, *adj*..... *Sav.* En forme de cloche, de clochette; qui imite la figure d'une cloche.

CAMPANULACEE..... Campan-ul-ac-ée, *s. f*... *Sav.* Genre de plante dont la fleur solitaire prend la forme de clochette.

CAMPHRE. Camphr-e..... Substance extraite du laurier appelé *camphrier*.

CAMPHRER..... Camphr-er, *ver*..... Mettre du camphre; donner l'odeur du camphre; combiner avec le camphre.

CAMPHRÉ..... Camphr-é, *adj*..... Qui contient du camphre; où l'on a mis du camphre; qui le sent.

CAMPHRIER..... Camphr-ier, *s. f*..... Plante du midi de la France qui exhale une odeur de camphre.

CAMPHRIER..... Camphr-ier, *s. m*..... Sorte de laurier dont on tire le camphre.

CAMPHORATES..... Camph-or-ates, *s. m*... Sel résultant de l'acide camphorique combiné avec diverses bases.

CAMPHORIQUE..... Camph-or-ique, *adj*.... Qui tient, qui vient du camphre; produit par l'action de l'acide nitrique sur le camphre.

CAMUS. Cam-us. ..... (CAM, *courbe, voûte*. Celte. C-G.) Capot, confus, déconcerté; penaud, interdit.

CANARD..... Cam-ard, *adj*..... Qui a le nez plat, écrasé, écaché. Étonné, ébahi, confondu.

CANOUPLET..... Can-ou-ll-et, *s. m*..... (CALAMO, *au chalumeau*; FLATUS, *soufflé*. Étym.) Bouffée de fumée soufflée au nez. Affront

CANAL. *V. Chêne.* Can-al. ..... (*Rad.* CAN, *semble commun à* CHENAL, CHANÉE, CANNE, CANON, CANE, etc.) Pas, détroit.

CANALISER..... Can-al-is-er, *ver*..... Creuser un canal; ouvrir une voie de navigation à l'aide des eaux d'une rivière.

CANALISATION..... Can-al-is-at-ion, *s. f*... Établissement d'un canal; travail, occupation de celui qui creuse un canal.

CANALICULE..... Can-al-ic-ule, *s. f*..... *Sav.* Petite rainure qu'on remarque sur quelques feuilles.

CANALICULÉ..... Can-al-ic-ulé, *adj*..... *Sav.* Creusé de petites rigoles ou rainures, de petits canaux; plié en gouttières. (Bot.)

CANULE..... Can-ule, *s. f*..... Petit tuyau qu'on adapte au bout du corps, du canon d'une seringue, d'un tonneau.

CANTERAI..... Can-ir-eau, *s. m*..... *Sav.* Pierre taillée au milieu pour écouler les eaux, pour servir de canal, de ruisseau.

CANARI. Canari..... Arbre de la famille des *balsamiers*.

CANARIS..... Canari-s, *s. m*..... Passereau des îles Canaries.

CANCER. *V. Cancre* Cancer..... (*De ce que les veines gonflées autour du mal imitent les pattes d'écrevisses*. Etym.)

CANCEREUX..... Cancér-eux, *adj*..... Qui renferme quelque chose de la nature du cancer, qui en a les caractères.

CANCRE. *V. Cancer.* Cancr-e..... Misérable, pauvre, impuissant, gueux. Écolier qui ne fait pas de progrès

CANCER..... Cancr-er, *s. m*..... Constellation; l'un des douze signes du zodiaque figuré par une écrevisse.

CANCELLE..... Canc-elle, *s. m*..... *Sav.* Petit cancre rous.

CANCRELAS..... Cancr-el-as, *s. m*..... *Sav.* Insecte qui abonde dans les bâtiments des Indes.

CANCRIFORME..... Cancr-i-forme, *adj*.... *Sav.* Qui approche de la forme des cancres.

CANCRIDE..... Cancr-ide, *s. f*..... *Sav.* Coquille fixée sur les varechs et sur les crustacés.

CANCRITE..... Cancr-ite, *s. f*..... *Sav.* Cancres ou crustacés pétrifiés, fossiles.

CANDEUR. Cand-eur..... *V. Cendre.* (CAN, *blanc, beau*. Celte. C-G. *Qualité de ce qui est blanc*.)

CANDIDE..... Cand-id-e, *adj*..... Franc, plein de candeur, loyal; pur, innocent; virginal; naïf, sincère, vrai.

CANDIDEMENT..... Cand-id-e-ment, *adv*.. Avec candeur; sincèrement; innocemment; suivement; sans détour.

CANDIDAT..... Cand-id-at, *s. m*..... (*Revêtu de la robe blanche à Rome*.) Aspirant; prétendant, qui brigue un emploi, etc.

CANDIDATURE..... Cand-id-at-ure, *s. f*.... Concours, prétention; présentation, brigue, poursuite d'un candidat.

CANDIR. *V. Cendre.* Cand-ir..... (CAND, *blanc, pur*; IR, *devenir, marcher*.) Réduire en croûte, en glace; confire.

CANDI..... Cand-i, *adj*..... Épuré, cristallisé, transparent; couvert de sucre fondu et glacé.

INCANDESCENT..... In-cand-esc-ent, *adj*.... Qui devient blanc de chaleur; chauffé à blanc.

INCANDESCENCE..... In-cand-esc-ence, *s. f*.. Etat de ce qui est chauffé à blanc.

INCENDIE..... In-cend-i-e, *s. m*..... Grand embrasement, grand feu; trouble des factions, guerre.

INCENDIER..... In-cend-i-er, *ver*..... Brûler, mettre le feu à une ville, à un grand édifice; consumer; enflammer.

INCENDIAIRE..... In-cend-i-aire, *adj.*, *s m*. Auteur d'un incendie; brûleur de maisons. Qui cause une sédition; boute-feu.

Digitized by Google

CANE, *s. f.*..... Oiseau aquatique, femelle du canard.

CANIF, *s. m.*..... Petit couteau à lame fine pour tailler les plumes.

CANNE, *s. f.*..... Roseau, jonc; bâton ferré pour s'appuyer. Sarbacane, long tube creux. Mesure de longueur.

CANNELLE, *s. f.*. Seconde écorce odoriférante d'un laurier des Indes orientales roulée en forme de canne.

CANON, *s. m.*..... Règle, décision, décret, statut; état des saints canonisés; prière sacramentelle de la messe.

CANE. Can-e..... (*Du bec en* CANNE, *ou du cri* CAN-CAN.)

CANARD..... Can-ard, *s. m.*..... Oiseau aquatique palmipède, dont le bec s'allonge en forme de canne.

CANARD..... Can-ard, *adj*..... Qui va chercher les canards à l'eau (chien). Qui reçoit les lames. (Parlant d'un navire.)

CANARDER..... Can-ard-er, *ver*..... Fusiller par la canardière. Enfoncer trop de l'avant. Tirer un son imitant le cri du canard.

CANARDERIE..... Can-ard-er-ie, *s. f.*.... Lieu où l'on élève des canards; basse-cour de canards.

CANARDIÈRE..... Can-ard-ière, *s. f.*..... Lieu à prendre les canards sauvages. Long fusil pour les tuer.

CANARDIÈRE..... Can-ard-ière, *s. f.*..... Meurtrière, créneau par où l'on tire en sûreté derrière un mur.

CANCAN..... Can-can, *s. m.*..... Quanquan. (Quamquam, Lat. Étym.) Bavardage, médisance. Grand bruit pour un rien.

CANCANNER..... Can-can-n-er, *ver.* ... Quanquaner. Faire du bruit; répandre des bruits; caqueter, raconter les cancans.

CANCANNIER..... Can-can-n-ier, *s. m.*... Quanquanier. Qui fait, qui aime les cancans; qui les raconte, les répand; qui s'y plaît.

CANETER..... Can-et-er, *ver*..... Marcher en cane; aller se penchant, boitant tantôt d'un côté, tantôt de l'autre.

CANETON..... Can-et-on, *s. m*..... Petit mâle d'une cane.

CANETTE..... Can-ett-e, *s. f*..... Mesure de bière; vase pour liquide à bec de cane; robinet.

CANETTE..... Can-ett-e, *s. f*..... Petit, femelle d'une cane. Tuyau, bec de cane en bois pour entortiller le fil de soie.

CANETILLE, *V. Canne.* Can-net-ill-e, *s. f*.... Canetile. Fil d'or ou d'argent tortillé, roulé autour d'un tuyau en forme de bec de cane

CANNETILLER..... Can-net-ill-er, *ver*..... Canetiler. Lier, broder, travailler avec la canetille.

CANICHE..... Can-ich-e, *s. m*..... Barbet, chien canard.

CANICHON..... Can-ich-on, *s. m*..... Petit canard encore couvert de duvet ou de bourre.

CANNELLE..... Can-n-el-l-e, *s. f*..... Tuyau, robinet, comme un bec de cane pour soutirer un liquide.

CANNELER..... Can-n-el-er, *ver* ..... Tracer, creuser de petits sillons, des raies, des stries, avec un outil en bec de cane.

CANNELÉ..... Can-n-el-é, *adj*..... Orné de cannelures, de raies, de stries; rayé.

CANNELURE..... Can-n-el-ure, *s. f*.... Raie, strie, taillée le long d'une colonne avec le bec de cane; rainure, striure.

CANNELON..... Can-n-el-on, *s. m*..... Moule de fer-blanc creusé en cannelure pour canneler le fromage glacé.

CANIF. Can-if..... (Can, *coupe.* Celte. C-G. *Rad. de* CHANTIER, ÉCHANTILLON, CANTON, ÉCHANCRER, CHANFOURNER.

CANIVET..... Can-iv-et, *s. m*..... Petit canif, instrument de chirurgie.

CANNE. Can-n-e..... (Can, *rad. commun à* CANAL, CHENAL, CHANÉE, CANE, CANNE, CANON, etc.) Triangle de fer.

CANNER..... Can-n-er, *ver*..... Mesurer à la canne.

CANNAIE..... Can-n-aie, *s. f*..... Lieu planté de cannes et de roseaux.

CANNAGE..... Can-n-age, *s. m*..... Mesurage des étoffes à la canne.

CANNETILLE..... Can-n-et-ill-e, *s. f*.... Canetile. Fil d'or, de soie ou d'argent entourant la cannette ou bout de roseau, de canne

CANNETILLER..... Can-n-et-ill-er, *ver*.... Canetiller. Lier, ouvroger, broder, travailler avec la canetille.

CANNAMELLE..... Can-n-a-melle, *s. f*.... Canamelle. (Canne, *roseau*; melle, *miel.*) Canne à sucre, plante du genre des *graminées.*

CANON..... Can-on, *s. m.* ..... Gros étui; tuyau rond et creux; tuyau d'une pièce d'artillerie, de fusil, etc.

CANON..... Can-on, *s. m*..... Corps de seringue; mesure de vin. Rouleau des genoux; pan d'un pantalon.

CANONNER..... Can-on-n-er, *ver*..... Battre à coups de canon; tirer, viser à coups de canon.

CANONNAGE..... Can-on-n-age, *s. m*.... Art du canonnier, du bombardier, de l'artilleur. Action de canonner.

CANONNADE..... Can-on-n-ade, *s. f*.... Décharge prolongée de coups de canons; action de se canonner; feu roulant d'artillerie.

CANONNIER..... Can-on-n-ier, *s. m.* .. Artilleur; qui fait charger, pointer, tirer; qui sert le canon; soldat de l'arme de l'artillerie.

CANONNIÈRE..... Can-on-n-ière, *s. f*.... Ouverture pratiquée dans le mur pour passer la gueule du canon et tirer à l'abri.

CANONNIÈRE..... Can-on-n-ière, *s. f*.... Petit bâtiment de mer à un canon ou deux. Tente de canonnier.

DEMI-CANON..... De-mi-can-on, *s. m*... Sorte de canon.

QUENOUILLE..... Que-n(*canne*)-ouille, *s. f.* Petite canne ou bâton dont le bout est garni de lin, soie, coton, etc., à filer.

QUENOUILLE..... Quen-ouill-e, *s. f*.... (Kunerl. Allemand. Étym.) Arbre nain dont la tige est droite comme une quenouille.

QUENOUILLE..... Quen-ouill-e, *s. f*.... Plante dont la tige surmontée de fruits semble une quenouille garnie. Sorte de champignon.

QUENOUILLÉE..... Quen-ouill-ée, *s. f*.... La pleine quenouille de chanvre, soie, coton, laine, etc., à filer; ce qu'il faut pour la garnir.

QUENOUILLETTE..... Quen-ouill-ette, *s. f*.... Petite quenouille. Verge de fer dont le bout est arrondi et dont on se sert dans les fonderies.

CANNELLE. Can-n-el-l-e..... (*Rapport entre la* CANNE *et un bâton d'écorce de* CANNELLE.) Épice.

CANNELLIER..... Can-n-el-l-ier, *s. m* ... Arbre, espèce de laurier qui fournit la cannelle et qui croît dans l'île de Ceylan.

CANNELADE..... Can-n-el-ade, *s. f*..... Canelure. Corée de faucons faite de cannelle, de sucre, de moelle de héron.

CANNELAS..... Can-n-el-as, *s. m*..... Dragée faite avec de la cannelle.

CANON. Canon..... ..... *Sav.* (Kanôn, *règle.* Gr.) Discipline, loi, mesure, ordre; liste. Tableau mobile des prières.

CANONIAL, CANON... Canon-i-al, *adj*..... *Sav.* Réglé par les canons. Qui a rapport aux prières obligées, au canonicat, à un chanoine

CANONICAT..... Canon-ic-at, *s. m*..... *Sav.* Bénéfice, prébende de chanoine. Emploi, revenu presque sans travail; sinécure.

CANONICITÉ..... Canon-ic-it-é, *s. f*..... *Sav.* Qualité de ce qui est canonique; conformité avec les canons.

CANONIQUE..... Canon-iqu-e, *adj*..... *Sav.* Conforme, relatif aux canons; ordonné par les canons; régulier, légitime, ecclésiastique.

CANONIQUEMENT..... Canon-iqu-e-ment, *adv.* *Sav.* Selon les canons, d'après les décisions de l'Église; régulièrement, légitimement.

CANONISER..... Canon-n-er, *ver*..... Installer au rang des saints par un canon; déclarer saint; sanctifier, consacrer.

CANONISATION..... Canon-is-at-ion, *s. f*.... Proclamation; cérémonie de l'élévation au rang des saints; béatification; consécration.

CANONISTE..... Canon-iste, *s. m*..... *Sav.* Savant docteur en droit canon, en droit ecclésiastique.

CHANOINE..... Chano-in-e, *s. m*..... Possesseur d'un canonicat à l'église collégiale.

CHANOINESSE..... Chano-in-esse, *s. f*..... Qui possède une prébende, un bénéfice dans un chapitre de filles.

CHANOINIE..... Chano-in-ie, *s. f*..... Canonicat; prébende, bénéfice, revenu d'un chanoine. Gain sans travail; sinécure.

DÉCANONISER..... De-canon-is-er, *ver*..... Rayer de la liste des saints.

Digitized by Google

CANOT, *s. m.* . . . . . Bateau fait d'écorce d'arbre ou d'un tronc d'arbre creusé ; esquif, barque, gondole, nacelle.

CANTINE, *s. f.* . . . Coffre divisé en cases diverses pour chaque liqueur ou bouteille.

CANTON, *s. m.* . . . Division, circonscription de territoire ; district, endroit, pays, contrée ; quartier.

CANTONNÉ, *adj.* . . Qui a des encoignures ornées de pilastres, de colonnes, etc. (Parlant d'un bâtiment.)

CAP, *s. m.* . . . . . Promontoire ; pointe, *tête* de terre prolongée dans la mer ; terre, rocher élevé avancé dans la mer.

CAP, *s. m.* . . . . . Chef, tête. Proue, avant du vaisseau. Excroissance, grosseur du tronc des bouleaux.

CANOT. Canot. . . . . Petite chaloupe.

CANOTIER. . . . . Canot-ier, *s. m.* . . . . . Matelot de l'équipage d'un canot ; qui conduit un canot.

CANTINE. *V. Canif.* Cant-in-e. . . . . Flacon ; lieu où le soldat s'approvisionne de tabac, de boisson. Chariot de vivres.

CANTINIER. . . . . Cant-in-ier, *s. m.* . . . . . Celui qui tient cantine, qui donne à boire, qui tient les provisions de bouche.

DÉCANTER. . . . . Dé-cant-er, *ver.* . . . . . Transvaser doucement une liqueur d'un vase où il y a un dépôt en un autre.

DÉCANTATION. . . . . Dé-cant-at-ion, *s. f.* . . . . Action de verser doucement une liqueur d'un vase en un autre.

CHANTELAGE. . . . . Chant-el-age, *s. m.* . . . . Droit payé pour pouvoir vendre le vin sur le *chantier*, sur la cantine, en gros et en détail.

CANTON. *V. Canif.* Cant-on. . . . . Partie, certaine étendue d'une chose, d'un pays, d'une pêche, etc.

CANTONNER. . . . . Cant-on-n-er, *ver.* . . . . . Diviser les troupes dans les cantons ; se retrancher, se retirer dans un canton.

CANTONAL. . . . . Cant-on-al, *adj.* . . . . . Qui appartient au canton, qui y a rapport, qui en fait partie.

CANTONNEMENT. . . . . Cant-on-ne-ment, *s. m.* . Distribution, logement des troupes dans les cantons ; lieu où elles sont cantonnées.

CANTONNIER. . . . . Cant-on-n-ier, *s. m.* . . . . Ouvrier qui travaille aux routes d'un canton ; chargé de l'entretien d'une partie de la route.

BELLE-CANTON. . . . . *s. m.* . . . . . *Sav.* Poisson pollulant, petite perche qu'on prend par milliers dans le lac de Genève.

CANTONNÉ. Cant-on-n-é. . . . . *Sav.*

CANTONADE. . . . . Cant-on-ade, *s. f.* . . . . . *Sav.* Coin, division du théâtre ; intérieur des coulisses.

CANTONNIÈRE. . . . . Canton-n-ière, *s. f.* . . . . *Sav.* Partie de la tenture d'un lit à colonnes ; tenture sur les rideaux des fenêtres.

CAP. *V. Cap, Capter.* Cap.

CABOTER. . . . . Cab-ot-er, *ver.* . . . . . Naviguer de port en port, de cap en cap, le long des côtes ; connaître les côtes.

CABOTAGE. . . . . Cab-ot-age, *s. m.* . . . . . Navigation le long des côtes, de cap en cap, de proche en proche ; connaissance des côtes.

CABOTEUR. CABOTIER. Cab-ot-eur, *s. m.* . . . . . Bâtiment, embarcation dont on se sert pour faire le cabotage ; marin qui fait le cabotage.

CABOTIÈRE. . . . . Cab-ot-ière, *s. f.* . . . . . Barque longue, plate, étroite, à long gouvernail, pour aller de proche en proche, pour caboter.

CAPOT. . . . . Cap-ot, *s. m.* . . . . . Chavirement d'un petit navire.

CAPOTER. . . . . Cap-ot-er, *ver.* . . . . . (*Heurter le cap.*) Chavirer sens dessus dessous.

CAPOTAGE. . . . . Cap-ot-age, *s. m.* . . . . . CABOTAGE. Science des chemins de mer ; connaissance des caps.

CAP. *V. Capter.* Cap. . . . . (CAPUT, *tête.* Lat. Etym.) (*Armé de pied en* CAP. *Pièce d'étoffe à* CAP *et queue ; pièce entière.*)

CAPABLE. . . . . Cap-able, *adj.* . . . . . (*Habile de tête.*) Entendu, docte, apte, intelligent. Ample, étendu ; convenable ; susceptible.

INCAPABLE. . . . . In-cap-able, *adj.* . . . . . (*Sans tête.*) Insuffisant, inepte ; faible ; sans talent ; impuissant ; sans qualité pour.

CAPACITÉ. . . . . Cap-ac-ité, *s. f.* . . . . . Habileté, aptitude ; portée, étendue de l'esprit ; réunion des qualités requises. Contenance.

INCAPACITÉ. . . . . In-cap-ac-ité, *s. f.* . . . . Inaptitude, inhabileté, maladresse ; ignorance ; faiblesse ; impuissance d'action.

CAPITON. . . . . Cap-it-on, *s. m.* . . . . . Bourre qui reste sur la tête du cocon de soie ; qu'on tire de dessus le cocon.

CAPION. . . . . Cap-ion, *s. m.* . . . . . *Sav.* Tête ou éperon de la proue ou de la poupe du navire.

CONTRE-CAPION. . . . . Contre-cap-ion, *s. m.* . . *Sav.* Pièce de bois dont on double les capions des navires.

CAPITAL. . . . . Cap-it-al, *s. m.* . . . . . (*Tête d'une dette.*) Principal, fonds ; somme placée ; richesse ; avoir ; chose essentielle

CAPITAL. . . . . Cap-it-al, *adj.* . . . . . Principal, fondamental, essentiel ; grand. On l'on risque la tête ; qui mérite la mort.

CAPITALEMENT. . . . . Cap-it-al-e-ment, *adv.* . . *Inus.* Fondamentalement ; essentiellement ; d'une manière capitale.

CAPITALISER. . . . . Cap-it-al-is-er, *ver.* . . . . Accumuler les intérêts et en accroître le capital productif ; convertir les intérêts en principal.

CAPITALISTE. . . . . Cap-it-al-ist-e, *s. m.* . . . . Qui a de fortes sommes d'argent, des valeurs ; qui les fait valoir ; qui accroît son capital.

CAPITALITÉ. . . . . Cap-it-al-it-é, *s. f.* . . . . *Inus.* Ce qui est principal dans une chose ; qualité de ce qui est capital.

CAPITEUX. . . . . Cap-it-eux, *adj.* . . . . . Qui porte à la tête ; qui trouble le cerveau, en parlant des honneurs, des vins, etc.

CAPITATION. . . . . Cap-it-at-ion, *s. f.* . . . . . Taxe, impôt par tête ; contribution personnelle.

DÉCAPITER. . . . . Dé-cap-it-er, *ver.* . . . . . Couper, trancher la tête, le cou ; décoller par jugement ; guillotiner.

DÉCAPITATION. . . . . Dé-cap-it-at-ion, *s. f.* . . . *Peu us.* Action de couper le cou, la tête ; exécution, supplice de la décollation.

OCCIPUT. . . . . Oc(*ob.*)-cip-ut, *s. m.* . . . . *Sav.* L'opposé, le derrière de la tête ; partie de la tête opposée à la figure.

OCCIPITAL. . . . . Oc-cip-it-al, *adj.* . . . . . *Sav* Qui tient, qui a rapport au derrière de la tête, à l'occiput.

OCCIPITO-FRONTAL. . . *adj.* . . . . . *Sav.* Qui a rapport au derrière de la tête et au front.

CAPITOLE. . . . . Cap-it-ol-e, *s. m.* . . . . . Forteresse qui commandait Rome, qui en était la tête. Temple de Jupiter.

CAPITOLIN. . . . . Cap-it-ol-in, *adj.* . . . . . Qui habite le Capitole. (*Désignation de Jupiter à Rome dont le temple était au Cap Itole.*)

CAPITAINE. . . . . Cap-it-ain-e, *s. m.* . . . . . Chef d'une troupe, d'une compagnie de soldats, d'un vaisseau ; général. Coquille, genre cône.

CAPITAINERIE. . . . . Cap-it-ain-er-ie, *s. f.* . . . Administration des chasses et d'une maison royale ; étendue de cette administration.

CAPITAINESSE. . . . . Cap-it-ain-esse, *s. f.* . . . *Inus.* Se disait autrefois pour la principale galère d'une flotte.

CAPITAN. . . . . Cap-it-an, *s. m.* . . . . . *Inus.* Fanfaron, rodomont ; qui fait le brave ; bravache.

CAPITANE. . . . . Cap-it-an-e, *s. f.* . . . . . *Vieux.* Dénomination de la première galère d'une armée navale. Galère du commandant.

CAPORAL. . . . . Cap-or-al, *s. m.* . . . . . Commandant de la moindre escouade, de la moindre section d'une compagnie de soldats.

CAPITULAIRE. . . . . Cap-it-ul-aire, *adj.* . . . . Qui tient à l'assemblée des chanoines ou des religieux constitués en chapitre.

CAPITULAIRE. . . . . Cap-it-ul-aire, *s. m.* . . . . Loi, constitution, décision, ordonnance royale rédigée par chapitres.

CAPITULAIREMENT. . . . Cap-it-ul-aire-ment, *adv.* *Inus.* En chapitre ; par chapitre ; comme une assemblée constituée en chapitre.

CAPITULANT. . . . . Cap-it-ul-ant, *adj.* . . . . . *Inus.* Qui a voix délibérative, droit de suffrage au chapitre, à l'assemblée.

CAPITULE. . . . . Cap-it-ul-e, *s. m.* . . . . . Petit chapitre, petite leçon à la fin de certains offices d'église.

CAPITULER. . . . . Cap-it-ul-er, *ver.* . . . . . Parlementer ; traiter ; stipuler ; délibérer les conditions de la reddition d'une place. Transiger.

CAPITULATION . . . . . Cap-it-ul-at-ion, *s. f.* . . Règlement, accord, convention, traité pour la reddition d'une place. Concession ; transaction.

CHAPITEAU. . . . . Chap-it-eau, *s. m.* . . . . . Bonnet ; tête, couronne de la colonne, du pilastre ; partie supérieure. Ce qui couvre.

CHAPITRE. . . . . Chapi-tr-e, *s. m.* . . . . . Partie, division d'un livre, d'un compte ; sujet d'un livre, d'un discours.

CHAPITRE. . . . . Chapi-tr-e, *s. m.* . . . . . Assemblée directrice de chevaliers, religieux, chanoines, etc., lieu de leur assemblée.

CHAPITRER. . . . . Chapi-tr-er, *ver.* . . . . . Réprimander en plein chapitre. Corriger, censurer, semoncer, blâmer, tancer

Digitized by Google

CAPE, *s. f.*..... Grande voile du navire ; manœuvre où l'on brasse les vergues obliquement et avec peu de voiles.
CAPILOTADE, *s. f.* Salmigondis ; ragoût de restes de volaille ou de viandes dépecées. Ramassis, compilation.
CAPON, *s. m*..... Qui se plie à tout ; rusé, dissimulé, poltron, mou, peureux. Crochet et poulie pour lever l'ancre.
CÂPRE, *s. f.*..... Bouton, fruit du câprier confit dans le vinaigre pour les sauces et les ragoûts.
CAPTER, *ver.*... Attirer, chercher à obtenir, à prendre par tous les moyens ; mériter; se concilier.

CAPITÉ..... Cap-ité, *adj*..... *Sav.* Qui porte une tête ; formé, rassemblé en tête. (Fleur. Bot.)
CAPITULE..... Cap-it-ul-e, *s. m*..... *Sav.* Assemblage de petites parties terminées en boule, en bouquet, en forme de tête.
CAPITULÉ..... Cap-it-ul-é, *adj*..... *Sav.* Ramassé, terminé en boule, en tête, en capitule. (Bot.)
RÉCAPITULER..... Ré-cap-it-ul-er, *ver*.... Rassembler en masse ; rappeler, repreudre, répéter, résumer sommairement.
RÉCAPITULATION.... Ré-cap-it-ul-at-ion, *s. f.* Addition, résumé, sommaire, répétition, abrégé des parties d'un discours.
ACCAPARER..... A-c-cap-ar-er, *ver*..... (*Arrher en masse.*) Acheter pour faire hausser les prix. Amasser, accumuler.
ACCAPAREMENT..... A-c-cap-ar-e-ment, *s. m.* Achat, arrhement de denrées fait pour être maître du prix et vendre cher.
ACCAPAREUR..... A-c-cap-ar-eur, *s. m*... Celui qui achète ou arrhe les denrées en masse pour les revendre plus cher.
CAPE, CHAPE..... Cap-e, *s. f.*.. ..... Vêtement, manteau à capuchon pour couvrir le corps et la tête ; casaque, houppelande; froc.
CAPOTE..... Cap-ote, *s. f.*..... Grand manteau ; redingote de soldat ; mante ; chapeau de femme ; dessus de cabriolet.
CAPUCE..... Cap-uc-e, *s. m* ..... Vêtement à couvrir la tête des moines; petit capuchon; froc.
CAPUCHON..... Cap-uch-on, *s. m*..... Couverture de tête attachée à l'habit de plusieurs moines; ce qui ressemble au capuchon.
CAPUCHONNÉ..... Cap-uch-on-n-é, *adj*... Couvert d'une sorte de capuchon ; fait en forme de capuchon.
CAPUCHONNER..... Cap-uch-on-n-er, *ver*... Couvrir, revêtir d'un capuchon.
CAPUCHON-NOIR..... *s. m*..... Oiseau de l'ordre des *silvains* dont quelques-uns ont la tête emplumée.
ENCAPUCHONNER..... En-cap-uch-on-n-er, *ver.* Se coiffer la tête d'un capuchon, d'une sorte de capuchon ; s'enfroquer ; se faire moine.
CAPUCIN..... Cap-uc-in, *s. m*..... Religieux de Saint-François portant capuchon ; dévot affecté ; prédicateur trivial. Pigeon.
CAPUCINE..... Cap-uc-in-e, *s. f*..... Religieuse à capuchon. Plante dont la fleur se termine en capuchon ; couleur de cette fleur.
CAPUCINE..... Cap-uc-in-e, *s. f*..... Écuelle de terre à queue. Anneau qui fixe le canon d'un fusil de guerre sur le bois.
CAPUCINADE..... Cap-uc-in-ade, *s. f*..... Méchant discours religieux ; parole de capucin ; allusion fausse, de mauvais goût.
CAPUCINIÈRE..... Cap-uc-in-ière, *s. f*..... Nichée de capucins ; couvent de capucins ; lieu où l'on fait des capucins.
CAPELUCHE..... Cap-el-uche, *s. f*..... Sorte de coiffure ancienne des hommes et des femmes.
CHAPIER..... Chap-ier, *s. m*..... Qui porte la chape à l'église ; armoire à serrer les chapes.
CHAPERON..... Chap-er-on, *s. m*..... Coiffure ancienne ; bande attachée sur la tête des femmes. Dubègue.
CHAPERON..... Chap-er-on, *s. m*..... Ajustement; sorte de camail des gens de robe. Coiffe des faucons. Haut, crête du mur; dessus.
CHAPERONNER..... Chap-er-on-n-er, *ver*... Coiffer d'un chaperon ; faire la crête d'un mur.
CHAPERONNIER..... Chap-er-on-n-ier, *s. m*.. *Inus.* Oiseau qui porte bien le chaperon.
ENCHAPERONNER..... En-chap-er-on-n-er, *ver.* Couvrir la tête d'un chaperon ; mettre dessus.
DÉCHAPERONNER..... Dé-chap-er-on-n-er, *ver.* Oter à un faucon le chaperon qui lui couvrait les yeux.
DÉCHAPERONNÉ..... Dé-chap-er-on-n-é, *adj.* Dont le chaperon est dégradé ; découronné, ruiné ; dont la crête est dégradée. (Mur.)
ENCHAPER..... En-chap-er, *ver*..... Envelopper la poudre à canon dans une chape en double baril.
PORTECHAPE..... *s. m*..... Celui qui d'ordinaire porte la chape dans une église.
CAPADE..... Cap-ade, *s. f*..... Quantité de laine ou de poil battue par l'arçon du chapelier.
CHAPEAU..... Chap-eau, *s. m*..... Coiffure; enveloppe de tête; ce qui couvre; ce qui a la forme d'un chapeau.
CHAPEAU..... Chap-eau, *s. m*..... Petit chapiteau porté sur les montants de la cloche du navire. Calotte du champignon.
CHAPELLERIE..... Chap-el-l-er-ie, *s. f*.... Art de fabriquer les chapeaux ; fabrique, atelier, magasin, commerce de chapeaux.
CHAPELIER..... Chap-el-ier, *s. m*..... Fabricant, marchand de chapeaux ; qui tient un commerce, un magasin de chapeaux.
CHAPELINE..... Chap-el-ine, *s. f*..... **CAPELINE.** Armure de tête des anciens chevaliers. Bandage d'un appareil sur la tête.
PORTE-CHAPERON.... *s. m*..... Arbrisseau à tige tortueuse à rameaux en zigzag nommé, en savant, *paliure.*
CAPARAÇON. *V. Arc.* Cap-a-rac(arc)-on, *s. m.* (**CAPARAZON.** Espagnol.) Chape, couverture du cheval, des arçons de la selle des chevaux.
CAPARAÇONNER..... Cap-a-rac-on-n-er, *ver*... Mettre la chape, la couverture sur les arçons de la selle, sur le cheval.
SOUS-CAPE..... *adv*..... Sous le manteau ; en se cachant sous la cape, sous le manteau.
CHASUBLE..... Cha-s-ubl-e, *s. f*..... (*De* CASE. G-G.) Ornement que met sur l'aube et l'étole le prêtre officiant.
CHASUBLIER..... Cha-s-ubl-ier, *s. m*.... Ouvrier, fabricant, marchand de chasubles et d'ornements d'église, chapes, étoles, etc.
CAPE. Cap-e. ... . *Sav.* Situation d'un navire qui ne porte que la grande voile.
CAPOSER..... Cap-os-er, *ver*..... *Sav.* Mettre à la cape ; amarrer ferme le gouvernail pour suivre l'abandon du vent.
CAPEER, CAPEYER.... Cap-é-er, *ver*..... *Sav.* Mettre, tenir le navire à la cape pour se maintenir où l'on est durant un coup de vent.
CAPELER..... Cap-el-er, *ver*..... *Sav.* Passer les haubans sur la tête du mât pour les mettre en place.
CAPELAGE..... Cap-el-age, *s. m*..... *Sav.* Action, manœuvre pour capeler ; boucles de haubans, etc. Cordages capelés.
DÉCAPELER..... Dé-cap-el-er, *ver*..... Défaire, ôter le capelage, les lunes, haubans, etc., du navire.
CAPON. Cap-on. ..... (*Peut-être* CAP *de* CHAPON *est-il le rad. de* CAPON.)
CAPONNER..... Cap-on-n-er, *ver*..... Être lâche; se plier à tout ; agir de finesse, ruser, cacher son jeu. Retirer, hisser l'ancre.
CAPONNIÈRE..... Cap-on-n-ière, *s. f*.... Sorte de lieu couvert pratiqué sous terre d'où les fusiliers tirent sans être vus.
CAPRE. Câpr-e. ..... Vaisseau armé en corsaire.
CÂPRIER..... Câprier, *s. m*..... Arbrisseau qui porte les câpres, les baies dont on fait usage en cuisine.
CAPRON, CAPERON.... Capr-on, *s. m*..... Grosse fraise. Habit des navieres capueins.
CAPRONIER..... Capr-on-ier, *s. m*..... **CAPERONIER.** Fraisier qui produit les caprons.
CAPTER. *V. Cap.* Cap-ter. ..... (**CAPTITARE, CAPTER,** *prendre à petits morceaux.* Lat. Étym.) Se ménager; faire sa cour.
CAPTIF..... Cap-t-if, *adj*..... Esclave de guerre ; prisonnier ; opprimé, victime ; asservi, gêné, assujetti.
CAPTIVER..... Cap-tav-er, *ver*..... Rendre captif; assujettir ; retenir, modérer. Attirer, attacher, séduire, gagner.
CAPTIVERIE..... Cap-t-iv-er-ie, *s. f*.... Lieu où sont enfermés en Afrique les nègres achetés pour être revendus.
CAPTIVITÉ..... Cap-t-iv-it-é, *s. f*..... Emprisonnement, prison ; servitude, esclavage ; oppression ; sujétion ; asservissement.
CAPTURE..... Cap-t-ur-e, *s. f*..... Prise au corps ; arrestation ; prise d'un navire ; proie ; butin ; saisie de contrebande.
CAPTURER..... Cap-t-ur-er, *ver*..... Arrêter un individu ; s'emparer d'un navire ; saisir, prendre ; s'emparer de force.
CAPTATEUR..... Cap-t-at-eur, *s. m*... *Sav.* Qui, par artifice, par ruse, tâche de surprendre un héritage, un testament.

Digitized by Google

CAPTATION..... Cap-t-at-ion, *s. f.*..... Action, art de capter par ruse; moyen artificieux pour surprendre des successions, des legs.
CAPTATOIRE..... Cap-t-oi-ire, *adj*..... *Sav.* Causé, provoqué par artifice, par flatterie, par ruse, par captation.
CAPTIEUX..... Cap-ti-eux, *adj*..... Spécieux, artificieux; qui pent surprendre, induire en erreur, tromper, insidieux.
CAPTIEUSEMENT..... Cap-ti-euse-ment, *adv.*.. De manière à tromper par de fausses apparences, par fourberie, par dol, par surprise.
ACCEPTER..... A-c-cep-t-er, *ver*..... Agréer, souscrire, s'engager; acquiescer, approuver; admettre, recevoir; prendre.
ACCEPTANT..... A-c-cep-t-ant, *adj*..... Adhérent; qui accepte, qui est présent et consentant; accédant, recevant.
ACCEPTATION..... A-c-cep-t-at-ion, *s. f.* .. Assentiment, adhésion, agrément; action de recevoir une proposition; promesse; ratification.
ACCEPTEUR..... A-c-cep-t-eur, *s. m*..... Qui accepte, qui promet de payer une lettre de change.
ACCEPTION..... A-c-cep-t-ion, *s. f*..... Sens accepté d'un mot; signification propre dans l'usage. Égard, préférence.
ACCEPTABLE..... A-c-cep-t-able, *adj*..... Qui peut être accepté; qu'on doit accepter; admissible, raisonnable, convenable.
ACCEPTILATION..... A-c-cep-t-il-at-ion, *s. f. Inus.* Remise de créance au débiteur.
ANTICIPER..... Ant-i-cip-er, *ver*..... Prévenir, devancer; venir trop tôt; faire d'avance; entreprendre; usurper, empiéter.
ANTICIPÉ..... Ant-i-cip-é, *adj*..... Qu'on éprouve d'avance; venu avant le temps; prématuré.
ANTICIPANT..... Ant-i-cip-ant, *adj*..... Qui devance les époques ordinaires; qui anticipe.
ANTICIPATION..... Ant-i-cip-at-ion, *s. f*..... Action d'anticiper, d'engager d'avance les revenus publics. Usurpation.
CONCEPT..... Con-cep-t, *s. m*..... *Sav.* Idée; idée simple; vue de l'esprit; pensée.
CONCEPTIF..... Con-cep-t-if, *adj*..... *Sav.* Qui fait concevoir; par lequel on conçoit; propre à concevoir.
CONCEPTACLE..... Con-cep-t-acle, *s. m*..... *Sav.* Sorte de fruit, organe de reproduction des lichens ou algues.
CONCEPTION..... Con-cep-t-ion, *s. f*..... Formation du fœtus dans le sein de la mère. Idée, pensée; entendement, compréhension.
CONCEPTION..... Con-cep-t-ion, *s. f*..... Faculté de saisir les idées, les rapports des choses; pénétration, sens, raison.
CONCEPTIONNAIRE..... Con-cep-t-ion-naire, *adj.* *Sav.* Sectateur de la conception immaculée de la Vierge.
CONCEVOIR..... Con-ce-v-oir, *ver*..... Devenir enceinte; devenir pleine. Connaître, inventer, imaginer; sentir, comprendre.
CONCEVABLE..... Con-cev-able, *ver*..... Qu'on peut concevoir, entendre, comprendre; saisissable; évident; intelligible.
INCONCEVABLE..... In-con-cev-able, *adj*.... Inexplicable, inintelligible; surprenant; inimaginable; insaisissable à l'esprit.
DÉCEPTIF..... Dé-cep-t-if, *adj*..... *Inus.* Trompeur, qui sert à tromper; propre à induire en erreur, à surprendre.
DÉCEPTION..... Dé-cep-t-ion, *s. f*..... Artifice, dol, surprise; tromperie, séduction; fourberie, fraude, ruse, leurre.
DÉCEVABLE..... Dé-cev-able, *adj*..... Facile à tromper, sujet à être trompé; qu'on peut aisément circonvenir.
DÉCEVANT..... Dé-cev-ant, *adj*..... Qui abuse, trompe, berce d'un faux espoir; captieux, illusoire, séduisant.
DÉCEVANCE..... Dé-cev-ance, *s. f*..... *Vieux.* Tromperie, surprise; artifice qui induit en erreur; erreur; mystification.
DISCEPTER..... Dis-cep-t-er, *ver*..... *Inus.* Tirer de tous côtés; débattre, disputer, plaider.
DISCEPTATION..... Dis-cep-t-at-ion, *s. f.*.. *Inus.* Dispute, contestation; tiraillement; débat.
EXCEPTÉ..... Ex-cep-t-é, *prép*..... (*Pris, extrait de.*) Sauf, hors, hormis; à la réserve de. — *Adj.* Qui est de côté, mis à part.
EXCEPTER..... Ex-cep-t-er, *ver*..... Exclure, distraire, ne pas comprendre, mettre à part; réserver, retrancher, exempter.
EXCEPTION..... Ex-cep-t-ion, *s. f*..... Exclusion, séparation; disjonction; distinction; limitation, réserve. Cause.
EXCEPTION..... Ex-cep-t-ion, *s. f*..... (*Moyen de se faire excepter.*) Fin de non-recevoir en justice.
À L'EXCEPTION DE.. *adv*..... Hors, excepté; à la réserve de.
EXCEPTIONNEL..... Ex-cep-t-ion-n-el, *adj*.. Relatif à une exception; particulier, spécial, tout à fait à part; qui renferme une exception.
EXCIPER..... Ex-cip-er, *ver*..... *Sav.* Opposer une exception en justice; tirer parti; se prévaloir d'une pièce.
EXCIPIENT..... Ex-cip-i-ent, *s. m*..... *Sav.* Substance propre à dissoudre et mêler, incorporer les remèdes.
INTERCEPTER..... Inter-cep-t-er, *ver*..... Surprendre au passage, arrêter, interrompre; s'emparer en route. Entreconper.
INTERCEPTION..... Inter-cep-t-ion, *s. f*..... *Inus.* Interruption d'une direction, d'une marche; surprise qui arrête le cours.
INTERCEPTION..... Inter-cep-t-ion, *s. f*..... *Inus.* Détournement du mal par l'enveloppe du corps dans un bandage de laine cardée.
INTERCEPTATION..... Inter-cep-t-at-ion, *s. f.* *Inus.* Action de surprendre au passage, de couper, d'interrompre.
CUPIDE..... Cup-id-e, *adj*..... Avide d'argent, de gain, de plaisir; passionné pour les sensualités.
CUPIDON..... Cup-id-on, *s. m*..... Dieu de l'amour, de la convoitise chez les anciens; fils de Vénus.
CUPIDITÉ..... Cup-id-it-é, *s. f*..... Désir immodéré; passion; appétit, convoitise; soif de l'or, des biens et des plaisirs.
CONCUPISCENCE..... Con-cup-i-sc-ence, *s. f.* Penchant, goût aux plaisirs sensuels; appétit déréglé, convoitise de ces plaisirs.
CONCUPISCIBLE..... Con-cup-i-sc-ible, *adj*.. Qui donne le goût, le désir, la passion d'un bien sensible; qui porte à convoiter.
OCCUPER..... Oc-cup-er, *ver*..... Travailler, employer, habiter; remplir; s'emparer, dominer, posséder.
OCCUPER..... Oc-cup-er, *ver*..... Remplacer; se présenter pour un autre en justice, être avoué, mandataire.
OCCUPÉ..... Oc-cup-é, *adj*..... Qui a du travail; affairé; livré au travail. Habité; plein. Pris; saisi.
OCCUPANT..... Oc-cup-ant, *adj*..... Qui est en possession; qui tient. Qui représente par mandat.
OCCUPATION..... Oc-cup-at-ion, *s. f*..... Affaire, travail; soin, embarras; fonction. Possession; habitation. Domination; usurpation.
ANTI-OCCUPATION.... Anti-oc-cup-at-ion, *s. f.* *Sav.* Réfutation anticipée des objections. (*Tour du discours; figure de rhétorique.*)
DÉSOCCUPÉ..... Dé-s-oc-cup-é, *adj*..... Débarrassé; libre; vacant; qui n'a rien à faire; qui ne travaille point; désœuvré.
DÉSOCCUPATION..... Dé-s-oc-cup-at-ion, *s. f.* Inaction, oisiveté, loisir, cessation, absence de travail; désœuvrement.
PRÉOCCUPER..... Pré-oc-cup-er, *ver*..... Remplir, passionner, absorber l'esprit; infatuer; recevoir, donner des préventions.
PRÉOCCUPATION..... Pré-oc-cup-at-ion, *s. f.*.. Prévention, préjugé, infatuation; obstination à ne voir qu'une pensée; aveuglement.
DÉPRÉOCCUPER..... Dé-pré-oc-cup-er, *ver*.. *Inus.* Dissiper les préventions; ramener l'esprit préoccupé; désabuser; désentêter.
RECOUVRE. *V. Couvrir.* Re-couv-r-é, *part*..... Retrouvé, rattrapé; rentré en possession.
RECOUVRER..... Re-couv-r-er, *ver*..... Retrouver, rentrer en possession; rattraper, regagner; percevoir; recueillir
RECOUVRABLE..... Re-couv-r-able, *adj*.. Qui peut se recouvrer, être payé; qu'on peut ramasser; rattraper.
RECOUVREMENT..... Re-couv-r-e-ment, *s. m.* Action de recouvrer; rentrée d'une somme prêtée; créance; levée d'impôt.
RECOUVRANCE..... Re-couv-r-ance, *s. f*..... Action, droit de recouvrer. Rétablissement de la santé perdue; guérison.
RÉCUPÉRER..... Ré-cup-ér-er, *ver*..... Reprendre; rentrer en jouissance; recouvrer; se dédommager, s'indemniser.
RÉCUPÉRATION..... Ré-cup-ér-at-ion, *s. f.* *Sav.* Émersion d'un astre; restitution de lumière à l'astre éclipsé.
PARTICIPE..... Part-i-cip-e, *s. m*..... Mot qui prend part à l'action du verbe, qui en partage la nature; adjectif verbal ou actif.
PARTICIPER..... Part-i-cip-er, *ver*..... Avoir part; tenir de la nature de; communiquer; s'intéresser; être de société.
PARTICIPANT..... Part-i-cip-ant, *adj*..... Qui prend part, partage, tient de; complice, associé; copartageant.
PARTICIPATION..... Part-i-cip-at-ion, *s. f.*.. Action de prendre, d'avoir part; conseil, avis, communication; connivence; partage; intérêt.
PERCEPTEUR..... Per-cep-t-eur, *s. m*..... Commis préposé à la recette, à la levée de deniers, revenus, impôts, etc.

Digitized by Google

CAQUE, *s. f.*..... Barrique, baril; petit tonneau à mettre les harengs.
CAQUET, *s. m.*... Babil vaniteux et incessant; propos malicieux sur autrui; cancans, bavardage.
CAR, *conj.*..... Marque qu'on va donner la raison d'une chose dite : parce que; vu que; en effet; d'autant que.

PERCEPTION..... Per-cep-t-ion, *s. f* .... Embonrsement, recette de revenus; administration des recettes. Conception; intelligence.
PERCEPTIBLE..... Per-cep-t-ible, *adj*.... Qui peut être perçu, emboursé. Palpable; saisissant; senti; visible; sensible.
PERCEPTIBILITÉ..... Per-cep-t-ibil-it-é, *s. f.* Qualité de ce qui est perceptible; évidence; faculté de percevoir, de sentir.
PERCEVOIR..... Per-cev-oir, *ver*..... Recueillir des droits, des revenus. Recevoir les sensations, les idées; concevoir.
PRÉCEPTE..... Pré-cep-te, *s. m*..... Règle, loi; enseignement, leçon; sentence, maxime. Commandement; injonction.
PRÉCEPTEUR..... Pré-cep-t-eur, *s. m*... Qui instruit, qui élève un enfant; professeur, instituteur; maître, docteur; régent.
PRÉCEPTORAL..... Pré-cep-t-or-al, *adj*.... Qui est propre, qui appartient, convient au précepteur, à l'enseignement, à l'éducation.
PRÉCEPTORAT..... Pré-cep-t-or-at, *s. m*... État, charge, fonction, ministère du précepteur; durée, ensemble de ses actes.
PRÉCEPTORIAL..... Pré-cep-t-or-i-al, *adj*... *Inus.* Qui appartient à un enseignement spécial.
PRÉCIPICE..... Pré-cip-i-c-e, *s. m*..... Espace vide; lieu profond; gouffre. Grand malheur; disgrâce; misère, calamité; ruine.
PRÉCIPITER..... Pré-cip-it-er, *ver*..... Jeter dans l'abîme; ruiner; renverser. Diligenter; étourdir par vitesse; presser trop.
PRÉCIPITAMMENT..... Pré-cip-it-am-ment, *adv.* A la hâte, en poste, en diligence; vite; avec une rapidité imprévoyante, inconsidérée.
PRÉCIPITATION..... Pré-cip-it-at-ion, *s. f*... L'action de jeter en bas. Célérité, hâte, vitesse; empressement, vivacité irréfléchie.
PRÉCIPITÉ..... Pré-cip-it-é, *s. m*..... *Sav.* Dépôt produit au fond d'un vase par la précipitation d'un corps en dissolution.
PRÉCIPITER..... Pré-cip-it-er, *ver*..... *Sav.* Isoler par un réactif une substance dissoute dans un liquide.
PRÉCIPITANT..... Pré-cip-it-ant, *adj*..... *Sav.* Réactif qui isole et fait tomber une substance dissoute au fond du liquide.
PRÉCIPITATION..... Pré-cip-it-at-ion, *s. f*... *Sav.* Dégagement d'une substance du liquide dans lequel elle est dissoute.
PRÉCIPUT..... Pré-cip-ut, *s. m*..... Avantage, part prise sur l'héritage par le légataire ou l'époux avantagé.
RÉCEPISSÉ..... Ré-cép-iss-é, *s. m*..... Décharge; acte par lequel on reconnaît avoir reçu des papiers ou d'autres objets.
RÉCEPTACLE..... Ré-cep-t-acle, *s. m*..... Asile, refuge des vauriens. Ramas d'ordures; réservoir, bassin. Fond d'une fleur.
RÉCEPTION..... Ré-cep-t-ion, *s. f*..... Action de recevoir; accueil, traitement; acceptation; initiation, admission.
RÉCEPTIBILITÉ..... Ré-cep-t-ibil-it-é, *s. f.*.. *Sav.* Faculté de recevoir une impression.
RECETTE..... Re-ce-tte, *s. f*..... Collecte, levée, perception; ce qui est reçu. Bureau, charge de receveur; compte, état.
RECETTE..... Re-ce-tte, *s. f*..... Mixtion, composition de remède; écrit, note expliquant un procédé.
RECEVABLE..... Re-cev-able, *adj*..... Admissible; bon pour être reçu. Convenable; raisonnable; suffisant; plausible.
RECEVEUR..... Re-cev-eur, *s. m*..... Chargé de recevoir des deniers, des revenus; collecteur, exacteur.
RECEVOIR..... Re-cev-oir, *s. m*..... Vase à recueillir l'eau de la cuite ou des chaudières du salpêtrier.
RECEVOIR..... Re-cev-oir, *ver*..... Éprouver, sentir, subir; retirer, recueillir; garder, accueillir; traiter; agréer, admettre, initier
REÇU..... Re-çu, *s. m*..... Quittance; billet constatant qu'il a été reçu une somme ou autre chose; décharge.
RECIPE..... Ré-cip-é, *s. m*..... *Sav.* Ordonnance de médecin.
RECIPIENT..... Ré-cip-i-ent, *s. m*..... *Sav.* Vase à recueillir les produits d'une opération chimique.
RECIPIENDAIRE..... Ré-cip-i-end-aire, *s. m.* Qui est présenté; qui va être initié, incorporé, agrégé à une société, à une assemblée.
RECIPIANGLE..... Re-cip-i-angl-e, *s. m*... *Sav.* Instrument à mesurer les angles rentrants ou saillants.
SUSCEPTIBLE..... Sus-cep-t-ibl-e, *adj*.... Capable de recevoir; propre, habile. Facile à blesser; délicat, ombrageux, sensible.
SUSCEPTIBILITÉ..... Sus-cep-t-ibil-it-é, *s. f.* Sensibilité trop vive; propriété de recevoir vivement les impressions.
SUSCEPTION..... Sus-cep-t-ion, *s. f*..... *Sav.* Action de prendre, de recevoir les ordres sacrés; admission, introduction, entrée.
APERÇU..... A-per-çu, *s. m*..... Première vue; vue rapide; premier coup d'œil; précis; résumé.
APERCEVOIR..... A-per-cev-oir, *ver*..... Voir, entrevoir, découvrir; commencer à voir; connaître; remarquer; aviser, observer.
APERCEVABLE..... A-per-cev-able, *adj*.... Qui peut être aperçu; qu'on peut découvrir, reconnaître, discerner.
APERCEVANCE..... A-per-cev-ance, *s. f*.... *Inus.* Faculté morale d'apercevoir; pénétration, perspicacité; coup d'œil.
APERCEPTION..... A-per-cep-t-ion, *s. f*... *Sav.* Sentiment intime de la conscience; intuition.
INAPERCEVABLE..... In-a-per-cev-able, *adj*.. Qui ne peut être aperçu; qu'on ne peut distinguer, reconnaître, voir.
INAPERÇU..... In-a-per-çu, *adj*..... Qui n'est pas entrevu, distinct, remarqué; caché, secret.
CAPSE..... Caps-e, *s. f*..... Boîte; boîte à scrutin. Genre de coquilles bivalves. Genre d'insectes.
CAPSULE..... Cap-s-ul-e, *s. f*..... Loge, étui, fourreau, sachet, enveloppe, gousse. Amorce de fusil. Calotte d'évaporation.
CAPSULAIRE..... Cap-s-ul-aire, *adj*..... Qui forme capsule; relatif à une capsule; fait en petite boîte, en gousse, en gaine.
UNICAPSULAIRE..... Un-i-cap-s-ul-aire, *adj*.. Qui n'a qu'une capsule, qu'une seule petite logette, ou boîte, ou poche.
BICAPSULAIRE..... Bi-cap-s-ul-aire, *adj*.... A deux capsules; qui a deux capsules, ou boîtes, ou cosses.
TRICAPSULAIRE..... Tri-cap-s-ul-aire, *adj*... Qui a trois capsules.
QUADRICAPSULAIRE... Quadri-cap-s-ul-aire,*adj*. Qui a quatre capsules.
MULTICAPSULAIRE... Multi-caps-ul-aire, *adj*. Qui a plusieurs capsules; garni de capsules; qui a beaucoup de capsules.
USUCAPION..... Us-u-cap-ion, *s. f*..... *Sav.* Manière d'acquérir par usage, par longue possession; prescription.
ÉMANCIPER..... É-man-c-p-er, *ver*..... (*Mettre hors main.*) Affranchir de la puissance paternelle; tirer, sortir de tutelle.
ÉMANCIPER..... É-man-cip-er, *ver*..... Délivrer, affranchir. Sortir des bornes, s'enhardir; oser; s'échapper.
ÉMANCIPATION..... É-man-cip-at-ion, *s. f*... Affranchissement de la tutelle, de la puissance paternelle; délivrance; mise en liberté.

CAQUE. Caqu-e.
CAQUER..... Caqu-er, *ver*..... Préparer le poisson, l'amonceler; l'entasser en tonne; mettre le hareng en baril.
CAQUÈTE..... Caqu-ète, *s. f*..... Baquet où les harengères tiennent des carpes.
CAQUEUR..... Caqu-eur, *s. m*..... Qui caque ou encaque des harengs.
CAQUEUX..... Caqu-eux, *s. m*..... Petit couteau à caquer, à préparer le poisson pour le mettre en tonneau.
CAQUAGE..... Caqu-age, *s. m*..... Façon, préparation des harengs à saler; mise en caque des harengs.
CRAQUELOT..... Craqu-el-ot, *s. m*..... CRAQUELIN. Hareng séché à la fumée et salé. Animal à coquille molle.
CRAQUELOTIÈRE..... Craqu-el-ot-ière, *s. f.*.. Femme qui prépare les craquelots ou harengs saurs.
ENCAQUER..... En-caqu-er, *ver*..... Mettre en caque; serrer, entasser, presser comme des harengs en caque.
ENCAQUEUR..... En-caqu-eur, *s. m*..... Celui qui met les harengs en caque.

CAQUET. Caqu-et..... (CAQ, CAQ; *imite-son.*) Loquacité; parlerie, jaserie sans retenue; abondante causerie.
CAQUETER..... Caqu-et-er, *ver*..... Chanter comme la poule qui va pondre; babiller trop; dégoiser; jargonner; gazouiller.
CAQUETERIE..... Caqu-et-er-ie, *s. f*..... Action de caqueter; bavardage de vanité et de malice; flux de paroles inutiles.

Digitized by Google

CARABINE, *s. f.* . Mousqueton, fusil court, dont le canon en dedans est cannelé, rayé en long ou en spirale.
CARACOL, *s. m.* . En limaçon ; tourné en spirale. Mouvement en rond, en demi-rond.
CARACTÈRE, *s. m.* Trait, marque, figure; lettre; signe ; main ; type ; manière, expression distincte, propre ; nature.
CARAFE, *s. f.* ... Bouteille plus large en bas qu'en haut ; fiole ; liqueur qui remplit une carafe.
CARAMBOLE, *s. f.* Bille rouge au jeu de billard; sorte de partie au billard.
CARAT, *s. m.* .... Trait, signe, marque du degré de perfection de l'or. Vingt-quatrième partie d'or fin.
CARAVANE, *s. f.* . Compagnie, troupe, société de voyageurs ; réunion de navires marchant de conserve.
CARDE, *s. f.* .... Côte des feuilles de certaines plantes bonnes à manger. Peigne de fer ou de chardon.
CARDINAL, *adj.* . Qui sert de gond ; principal ; premier; capital ; essentiel; fondamental.

CAQUETAGE..... Caqu-et-age, *s. m*..... Action de caqueter, de répandre des bruits malins ; tas de caquets ; manie des cancans.
CAQUETEUR..... Caqu-et-eur, *s. m*..... Qui aime à caqueter; qui a le défaut de caqueter; qui caquette beaucoup ; bavard.
CAQUETOIRE..... Caqu-et-oire, *s. f*..... Chaise basse à dos élevé et sans bras pour causer commodément.

CARABINE. Carabin-e..... Fusil de cavalier court, léger, à calibre strié.
CARABIN..... Carabin, *s. m*..... Cavalier portant carabine sous Louis XIV. Mauvais étudiant en chirurgie, en médecine.
CARABINER..... Carabin-er, *ver*..... Tracer dans un canon de fusil des raies droites ou en rond ; le canneler en dedans.
CARABINER..... Carabin-er, *ver*..... Tirailler avec la carabine, hasarder quelques coups.
CARABINEUR..... Carabin-eur, *s. m*..... Ouvrier qui raye les fusils dits carabines.
CARABINIER..... Carabin-ier, *s. m*..... Soldat d'un corps armé primitivement de carabines.
CARABINADE..... Carabin-ade, *s. f*..... Décharge de carabines; coups répétés de carabines. Tour de carabin, farce d'étudiant.

CARACOL. Caracol ..... (CAR, *trace, trait, figure;* COL, *cou, rond. Tour, trace faite en rond.* C-G.)
CARACOLE..... Caracol-e, *s. f*..... Mouvement en rond ou demi-rond du cheval ; détour.
CARACOLER..... Caracol-er, *ver*..... Tourner en rond; mouvoir en demi-rond (cheval). Biaiser, n'aller pas droit.
CARACOLIER..... Caracol-ier, *ver*..... Crier en tournant le cou en rond, en parlant des pigeons mâles.

CARACTÈRE. Cara-ct-ère..... (CARA, *race, trait.*) (CAR, *figure, visage.* Celte. C-G.) Essence, propriété; physionomie.
CARACTÈRE..... Cara-ct-ère, *s. m*..... Titre distinctif; attribut; habitude spéciale; force d'âme ; génie; genre.
CARACTÉRISER..... Cara-ct-ér-is-er, *ver*.... Désigner, faire reconnaître; contrefaire, peindre, décrire, représenter; composer, constituer.
DÉCARACTÉRISER.... Dé-cara-ct-ér-is-er, *ver*... Changer, déformer, altérer le caractère ; ôter, effacer les traits, les signes distinctifs.
CARACTÉRISME..... Cara-ct-ér-isme, *s. m*... *Sav.* Conformité, ressemblance des plantes avec quelques parties du corps humain.
CARACTÉRISTIQUE.... Cara-ct-ér-ist-ique, *adj.* Qui détermine; qui constitue ; particulier, propre, essentiel, spécial.
CARICATURE *V. Charge*. Car-ic-at-ure, *s. f*.... Figure, portrait à traits grossiers, risibles, chargés; parodie, travestissement des traits.

CARAFE. Caraf-e..... Flacon.
CARAFON..... Caraf-on, *s. m*..... Petite carafe ; vase en bois contenant de la glace pour faire rafraîchir l'eau ou le vin.

CARAMBOLE. Carambol-e..... (*De* BOULE, BILLE. Étym.)
CARAMBOLER..... Carambol-er, *ver*..... Toucher du même coup, de la bille jouée, les deux autres billes du billard.
CARAMBOLAGE..... Carambol-age, *s. m*.... Action de caramboler; coup de billard où le joueur touche deux billes avec la sienne.

CARAT. *V. Carré.* Car-at..... (CAR, *trait, raie, figure, visage.* Celte. C-G.) Petit diamant. Poids de quatre grains.
CARAT..... Car-at, *s. m*..... Poids à peser perles, diamants, pierres précieuses.
CARATURE..... Car-at-ure, *s. f*..... *Sav.* Mélange, composition d'or, argent et cuivre, pour faire des aiguilles d'essai pour l'or.

CARAVANE. Caravan-e..... (KARAOUN, *réunion de voyageurs.* Persan.) Campagne, course de mer; équipée, échappée.
CARAVANEUR..... Caravan-eur, *s. m*..... Navire; équipage du navire marseillais portant des marchandises aux échelles du Levant.
CARAVANIER..... Caravan-ier, *s. m*..... Conducteur des bêtes de somme des caravanes.
CARAVANSÉRAIL..... Caravan-sérai, *s. m*.... CARAVANSÉRAIL. Hôtellerie, auberge, hospice, bâtiment public où logent les caravanes.
CARAVANSÉRASKIER.. Caravan-séraik-ier, *s. m*. Gardien d'un bâtiment où logent les caravanes; gardien du caravansérail dans le Levant.

CARDE. Card-e..... Étrille; brosse hérissée d'aiguilles de fer au lieu de poils.
CARDER..... Card-er, *ver*..... Peigner, démêler laine, crin, coton, soie, etc., avec les cardes ou les chardons; étriller.
CARDE..... Card-ée, *s. f*..... Tonte la laine qu'on a peignée ou qu'on peut peigner à la fois sur les cardes.
CARDEUR..... Card-eur, *s. m*..... Ouvrier qui carde laine, soie, coton, crin, bourre, etc.
CARDINAL..... Card-in-al, *s. m*..... *Sav.* Petites cardes de fer des draps dont les aiguilles ne montrent que les bouts.
CARDASSE..... Card-asse, *s. f*..... Peigne à préparer la bourre de soie dite *capiton*. Cactier, plante dite aussi *melon-chardon*.
CARDIER..... Card-ier, *s. m*..... Ouvrier qui fait des cardes ; fabricant, marchand de cardes.
CARDON..... Card-on, *s. m*..... Plante potagère du genre *artichaut* ou *chardon*, dont on mange les côtes.
CHARDON..... Chard-on, *s. m*..... Plante hérissée d'aiguilles, de piquants. Pointes de fer d'une grille ou d'un mur.
CHARDONNETTE..... Chard-on-n-ette, *s. f*.... CARDONNATTA. Sorte d'artichaut sauvage dont la fleur fait cailler le lait.
CHARDONNER..... Chard-on-n-er, *ver*..... Tirer le poil des étoffes de laine avec les chardons; lainer.
CHARDONNERET..... Chard-on-n-er-et, *s. m*.. Petit oiseau qui se nourrit l'hiver de graines de chardon, qui a la tête rouge et noire
CHARDONNIÈRE..... Chard-on-n-ière, *s. f*... Champ plein de chardons.
ÉCHARDE..... É-chard-e, *s. f*..... Aiguille de chardon ; épine, piquant de bois enfoncé dans la chair; éclat de bois.
ÉCHARDONNER..... É-chard-on-n-er, *ver*... Oter, couper, arracher les chardons.
ÉCHARDONNAGE..... É-chard-on-n-age, *s. m*. Mouvement, travail, opération de celui qui échardonne ; ouvrage qu'il fait ou qu'il a fait.
ÉCHARDOIR..... É-chard-on-n-oir, *s. m*.. Crochet tranchant, emmanché pour couper les herbes; outil pour échardonner.
CARDASSES..... Card-asses, *s. m*..... Grosses cardes employées dans les manufactures.

CARDINAL. Card-in-al ..... (CARDO, *gond.* Lat. Étym.) (CERCLE, TOURNANT. C-G.) Pivot, point d'appui.
CARDINAL..... Card-in-al, *s. m*..... Un des soixante-douze prélats du sacré collége qui choisit, qui élit le pape. Coquille.
CARDINAL..... Card-in-al, *s. m*..... Oiseau, papillon à plumage rouge comme les habits d'un cardinal.
CARDINALAT..... Card-in-al-at, *s. m*.... Dignité, fonction; durée des fonctions du cardinal.
CARDONNET, ... Chard-on-n-et, *s. m*.... Pièce de bois d'une porte de grange qui porte un pivot par le bas.

Digitized by Google

CARÈNE, *s. f.* .... Quille et flanc du navire jusqu'à la flottaison. Travail fait à la carène.
CARGUE, *s. f.* .... Cordage, manœuvre à trousser, relever ou plier les voiles contre les vergues.
CARIE, *s. f.* .... Maladie où les os tombent en suppuration ; maladie des arbres, des blés. Vermoulure.
CARILLON, *s. m.* Accord entre les battements précipités des cloches ; cadence, mesure entre leurs sons divers.
CARNE, *s. f.* ..... Angle en saillie, en dehors d'une pierre, d'une table, d'une plume taillée.
CARNET, *s. m.* .. Livret portatif à recueillir des notes ; à marquer marchés, recettes, ventes, échéances de billets, etc.
CAROTTE, *s. f.* .. Plante potagère à racine charnue d'un goût douceâtre ; racine de cette plante.
CARPE, *s. f.* ..... Poisson d'eau douce à longues et larges écailles du genre *cyprin*.
CARQUOIS, *s. m.* Étui pour mettre des flèches ; boîte en entonnoir allongé où l'on porte des traits.
CARRE, *s. f.* ..... Forme, largeur, constitution, ampleur appréciées par un carré idéal.

CARÈNE. Carèn-e ..... (Car. *figure, corps d'un navire.* C-G.) Ce qui imite la forme de la carcasse du navire.
CARÈNE. ..... Carèn-e, *s. f.* ..... Pétale ou foliole inférieure des fleurs *papilionacées* qui a la forme d'une carène.
CARÉNER. ..... Carén-er, *ver.* ..... Donner carène au navire, le coucher, le mettre sur le flanc et découvrir la quille ; radouber.
CARÉNÉ. ..... Carén-é, *adj.* ..... *Sav.* Creusé en gouttière, enfoncé à la manière des carènes, parlant des feuilles des plantes.
CARÉNAGE. ..... Carén-age, *s. m* ..... Lieu où l'on carène le navire, où l'on découvre sa carène ; action, travail, ouvrage pour carèner.
CARGUE. Cargu-e.
CARGUER. ..... Cargu-er, *ver.* ..... Plier, retrousser, relever, accourcir les voiles par les cargues.
CARGUETTE. ..... Cargu-ette, *s. f.* ..... Cordage qui sert à redresser l'antenne des galères.
CARGUEUR. ..... Cargu-eur, *s. m.* ..... Poulie à amener et à guinder le mât de perroquet d'un navire.
SURCARGUE. ..... Super-cargu-e, *s. m.* .. Agent qui, sur un bâtiment marchand, fait et suit les opérations commerciales
CARIE. Cari-e. ..... Corruption, pourriture.
CARIER. ..... Car-ier, *ver.* ..... Gâter, pourrir, user, ronger ; tomber en pourriture ; putréfier.
CARIÉ. ..... Cari-é, *adj.* ..... Gâté, corrompu, pourri, rongé, vermoulu.
CARIEUX. ..... Cari-eux, *adj* ..... *Inus.* Plein de carie ; consumé, rongé par la carie ; affecté de carie.
CARILLON. Car-ill-on. ..... (*Musique, sonnerie à* QUATRE *cloches.* C-G.) Grand bruit ; querelle. Air joué par les cloches.
CARILLON. ..... Car-ill-on, *s. m* ..... Grand bruit, criérie, tapage. Reproche fait avec éclat. Tintamarre ; air de musique.
CARILLONNER. ..... Car-ill-on-n-er, *ver.* .. Sonner le carillon ; exécuter un air avec les divers sons des cloches. Battre, quereller.
CARILLONNEUR. ..... Car-ill-on-n-eur, *s. m.* . Celui qui carillonne ; chargé de la sonnerie cadencée en mesure des cloches.
CARNE. *V. Corne.* Carn-e ..... (*Peut-être de* CARRÉ.) *Sav.* Ancien monument ; autel en pierres brutes des Écossais.
CARNEAU. ..... Carn-eau, *s. m.* ..... *Sav.* Angle, coin que forme la voile latine vers la proue.
CARNÉLE. ..... Carn-él-e, *s. f.* ..... *Sav.* Bordure autour du cordon d'une pièce de monnaie où s'enferme la légende.
CARNELER. ..... Carn-el-er, *ver.* ..... *Sav.* Faire la bordure autour d'une pièce de monnaie.
CAROTTE. Carot-t-e ..... (*De* CHAIR ; *couleur de* CHAIR. C-G.) Rouleau de tabac tortillé en forme de carotte.
CAROTTER. ..... Carot-t-er, *ver.* ..... Jouer petit jeu ; jouer mesquinement ; hasarder peu d'argent. S'amuser, se moquer.
CAROTTIER. ..... Carot-t-ier, *s. m* ..... Celui qui joue mesquinement, qui hasarde peu. Qui tire des carottes ; qui se joue d'autrui.
CARPE. Carp-e ..... (CARPA. Bas lat. Étym.)
CARPEAU. ..... Carp-eau, *s. m.* ..... Petite carpe ; variété de carpe du Rhône et de la Saône ; poisson du genre *salmone*.
CARPET. ..... Carp-et, *s. m.* ..... Poisson du Sénégal aplati en forme de carpe, du genre *baliste*.
CARPIE. ..... Carp-ie, *s. f.* ..... Hachis de carpe.
CARPIER ..... Carp-ier, *s. m., f.* .... CARPIÈRE. Alvier ; réservoir, petit étang où l'on nourrit des carpes
CARPILLON ..... Carp-ill-on, *s. m.* ..... Toute petite carpe.
CARPION. ..... Carp-ion, *s. m.* ..... Poisson du genre *salmone*.
CARRE, QUARRE. Car-r-e ..... Point où le fond d'un objet s'ajuste, se soude au bord ; bout carré à angle droit.
CARRÉ. ..... Car-r-é, *adj* ..... A quatre côtés ou angles égaux ; à pans brisés ; à quatre ; à angle droit. Large ; fort, puissant.
CARRE. ..... Car-r-é, *s. m* ..... Figure carrée ; produit d'un nombre multiplié par lui-même. Muscle de forme carrée.
CARRE ..... Car-r-é, *s. m* ..... Coin de terre, de jardin carré. Disposition carrée de gens armés. Palier de chaque étage.
CARREAU. ..... Car-r-eau, *s. m* ..... Carré ; brique carrée pour planchers ; plancher, palier ; coussin carré.
CARREAU. ..... Car-r-eau, *s. m* ..... Carte où sont figurés des carrés rouges. Fer à repasser. Objet, feuille carrée.
CARREAU ..... Car-r-eau, *s. m* ..... Maladie où le ventre est tendu. Zigzag de feu de la foudre. Coquillage.
PORTE-CARREAU ..... *s. m* ..... Petit cadre en bois à pied servant à porter un carreau.
PASSE-CARREAU ..... *s. m* ..... Planche qui soutient la couture lorsque le tailleur la passe sous le carreau ou fer.
CARRÉGER. ..... Car-r-é*g*(*agir*)-er, *ver.* .. Avancer en déchirant des lignes carrées ; louvoyer.
CARRELER ..... Car-r-el-er, *ver.* ..... Paver avec des carreaux ; couvrir, garnir de carreaux. Raccommoder de vieux souliers.
CARRELAGE. ..... Car-r-el-age, *s. m* ..... Ouvrage, travail du carreleur. Pièce de terre, pierre ou marbre disposée en forme de carreau.
CARRELEUR. ..... Car-r-el-eur, *s. m* ..... Ouvrier qui pose les carreaux, qui pave en carreaux.
CARRELIER. ..... Car-r-el-ier, *s. m* ..... Ouvrier qui façonne, qui cuit des carreaux pour les planchers.
DÉCARRELER ..... Dé-car-r-el-er, *ver.* .. Oter, lever les carreaux d'une chambre.
RECARRELER ..... Re-car-r-el-er, *ver.* .... Replacer les carreaux ; carreler de nouveau.
CARRELURE. ..... Car-r-el-ure, *s. f.* .... Semelle neuve qu'on met à de vieux souliers.
CARRELET. ..... Car-r-el-et, *s. m.* ..... Poisson de mer plat, tacheté de rouge sur le corps. Petite carde de chapelier
CARRELET. ..... Car-r-el-et, *s. m* ..... Filet en carré pour pêcher. Grosse aiguille triangulaire pour coudre le cuir
CARRELETTE. ..... Car-r-el-ette, *s. f* .... Lime plate, petit carreau des ouvriers en fer.
CARRER, QUARRER.... Car-r-er, *ver.* ..... Donner une forme carrée ; former le carré d'un nombre, d'une surface.
CARRER (*se*) ..... Car-r-er, *ver.* ..... (Car, *virage.* Celte. C-G.) Marcher tout d'une pièce, avec arrogance ; se prélasser, se pavaner.
CARRURE. ..... Car-r-ure, *s. f.* ..... QUARRURE. Largeur du dos à l'endroit des épaules, vigoureuse constitution.
CARRÉMENT..... Car-r-é-ment, *adv* .... QUARRÉMENT. A angle droit ; en carré ; en ligne droite.
ÉQUERRE. ..... É-quer-r-e, *s. f.* ..... Instrument pour mesurer ou tracer les angles droits ; ce qui a la forme de l'équerre.
D'ÉQUERRE..... D'-é-quer-r-e, *adv* .... Qui est établi, élevé dans la direction de l'équerre ; conformément à la ligne de l'équerre.
ÉQUERRER. ..... É-quer-r-er, *ver.* ..... Donner à une pièce de bois les équerrages convenables. (Marine.)

Digitized by Google

ÉQUERRAGE..... É-quer-r-age, *s. m.*..... Angle formé par les côtés plats de deux pièces de bois. Action, effet de l'action d'équerrer.

ÉQUERRE..... É-quer-re, *s. f.*..... Équerre dont les deux bras sont mobiles dans une charnière.

ÉQUERRER..... É-quar-r-er, *ver.*..... Couper sous la règle les bords des parchemins.

ÉQUARRIS, ÉCARRIR... É-quar-r-ir, *ver.*..... Mettre d'équerre en tous sens; tailler à angles droits; rendre carré.

ÉQUARRISSAGE..... É-quar-r-iss-age, *s. m.*.. Écarrissage. Ouvrage, travail pour équarrir. Action d'écorcher les bêtes mortes.

ÉQUARRISSEMENT.... É-quar-r-iss-e-ment, *s.m.* Écarrissement. Action d'équarrir; état de ce qui est équarri; travail de celui qui écarrit.

ÉQUARRISSEUR..... É-quar-r-iss-eur, *s. m.*.. Écarrisseur. Qui fait métier de tuer, d'écorcher, de dépecer les chevaux et les bêtes mortes.

ÉQUARRISSOIR..... É-quar-r-iss-oir, *s. m.*.. Écarrissoir. Broche d'acier qui sert aux horlogers pour agrandir un trou.

CARRE..... Car-me, *s. m.*..... Coup de dé au trictrac ou l'on amène deux quatre. Sorte d'acier.

CARREFOUR..... Car-r-e-four, *s. m.*..... (Quadratum forum, *place carrée*. Lat. Étym.) Croisée de quatre rues ou chemins.

CARRÉ-CARRÉE..... *s. f.*..... Marteau à deux têtes carrées dont l'une est acérée.

CONTRECARRER..... Contre-car-r-er, *ver.*... (Car, *visage*. Celte. C-G.) S'opposer de front; contrarier; traverser; barrer; empêcher.

CADRE, QUADRE..... Cadr-e, *s. m.*..... Bordure en carré; contour; plan d'un ouvrage; nomenclature des membres, des parties.

CADRAN..... Cadr-an, *s. m.*..... Quadran. Tableau encadré où se marquent les heures. Instrument à tenir les diamants.

CADRANNERIE..... Cadr-an-n-er-ie, *s. f* ... *Vieux*. Dépôt des cadres qui emprisonnent les boussoles. (Marine.)

CADRER, QUADRER... Cadr-er, *ver.*..... Faire un carré proportionnel; s'accommoder, s'assortir, s'adapter, convenir; harmoniser.

ENCADRER..... En-cadr-er, *ver.*..... Mettre, placer dans un cadre; orner, décorer d'un cadre. Glisser, insérer.

ENCADREMENT..... En-cadr-e-ment, *s. m.*.. Action d'encadrer; mise en cadre; occupation, travail, ouvrage fait de l'encadreur

CARETTE..... Car-ette, *s. f.*..... *Sav.* Cadre du métier à fabriquer les étoffes.

CARRAT, QUADRAT.... Cadr-at, *s. m.*..... *Sav.* Caractère exprimant le blanc et encadrant les lettres composées. (Imprimerie.)

CADRATIN..... Cadr-at-in, *s. m.*..... Quadratin. *Sav.* Petit cadrat carré pour faire les blancs en tête de chaque alinéa.

CADRATURE..... Cadr-at-ur-e, *s. f.*..... Quadrature. *Sav.* Ensemble des rouages qui font mouvoir les aiguilles d'un cadran.

CADRATURIER..... Cadr-at-ur-ier, *s. m.*.... *Sav.* Ouvrier des cadratures de montres à répétition ou de pendules.

QUADRATURE..... Quadr-at-ur-e, *s. f.*..... *Sav.* Réduction, évaluation d'une surface de cercle ou de courbe en une surface de carré.

QUADRATURE..... Quadr-at-ur-e, *s. f.*..... *Sav.* Aspect de deux astres éloignés d'un quart de cercle.

QUADRATURIQUE..... Quadr-at-r-ice, *s. f.*.... *Sav.* Courbe mécanique des anciens pour approcher de la quadrature du cercle.

QUADRATIQUE..... Quadr-at-ique, *adj*..... *Sav.* Qui élève, qui sert à élever l'inconnue au carré. (Algèbre.)

CADRAURE..... Cadr-au-ure, *s. f.*..... Cadran. Maladie des gros arbres; gerçures circulaires imitant un cadran.

CADRANE..... Cadr-an-é, *adj*..... Arbre attaqué du cadran ou de la cadranure.

QUATRE..... Quatr-e, *adj.*, *s. m.*.... Deux fois deux; quatrième; caractère, chiffre exprimant quatre unités. Piége à rat.

QUADRILLE..... Quadr-ill-e, *s. m.*..... Groupe de quatre; troupe de chevaliers du même parti. Danse à quatre; air qu'on y joue.

QUADRILLION..... Quadr-ill-ion, *s. m.*.... Mille fois mille trillions.

QUART..... Quar-t, *s. m.*..... Quatrième partie d'un tout, d'une mesure, d'une charge, etc.

QUART..... Quar-t, *adj.*..... Quatrième; qui revient de quatre en quatre; qui revient tous les quatre jours.

IN-QUARTO..... In-quar-t-o, *s. m.*..... Livre formé de feuilles pliées en quatre feuillets.

AVANT-QUART..... *s. m.*..... Coup sonné par l'horloge avant la demie ou avant l'heure.

REQUART..... Re-quar-t, *s. m.*..... *Inus.* Quart denier du quatrième denier de l'estimation de la vente.

TROCART..... Tro-car-t, *s. m.*..... Trois-quarts. Poinçon d'acier terminé en pointe triangulaire. Instrument de chirurgie.

DEMI-QUARTE..... *s. f.*..... *Sav.* Grosse lime à trois pans ou carrés.

QUARTE..... Quar-t-e, *s. f.*..... Mesure de liquide; portion d'une chose égale au quart. Certain coup d'épée.

QUARTATION..... Quar-t-at-ion, *s. f.*..... Inquart. *Sav.* Partage en quatre; alliage d'un quart d'or avec trois quarts d'argent.

QUARTAUT..... Quar-t-aut, *s. m.*..... Vaisseau contenant le quart d'un muid.

QUARTERON..... Quar-t-er-on, *s. m.*.... Carteron. Quart d'une livre; quatre onces; le quart d'un cent; vingt-six unités.

QUARTERON..... Quar-t-er-on, *s. m.*.... Né d'un mulâtre et d'une blanche, ou d'un blanc et d'une mulâtresse.

QUARTES..... Quar-t-es, *s. f.*..... *Sav.* Fentes qui divisent en deux de haut en bas le quartier du pied du cheval; *seimes*.

QUARTIER..... Quar-t-ier, *s. m.*..... Quatrième partie. Morceau; lambeau. Canton, division. Caserne, cantonnement.

QUARTIER..... Quart-i-er, *s. m.*..... Traitement, conduite, grace, indulgence, merci. Part de loyer. Degré de descendance.

CUIR-QUARTIER..... *s. m.*..... Pièce de cuir qu'on met au talon d'une pantoufle.

A QUARTIER..... *adv.*..... A l'écart; à part; de coté; en secret; séparément.

QUARTENIER..... Quar-t-en-ier, *s. m.*.... Quartenier. *Inus.* Officier de ville chargé de surveiller un certain quartier.

QUARANIER..... Quar-a-nier, *s. m.*..... *Sav.* Sanglier de quatre ans.

QUADERNE..... Quader-n-e, *s. m.*..... *Sav.* Deux quatre amenés du même coup de dé au trictrac.

QUATERNE..... Quater-n-e, *s. m.*..... *Sav.* Combinaison de quatre numéros pris et sortis ensemble au jeu.

QUATERNÉ..... Quater-n-é, *adj*..... *Sav.* Disposé par quatre; quatre à quatre sur un même point d'insertion. (Bot.)

QUATERNAIRE..... Quater-n-aire, *adj*.... *Sav.* Qui vaut quatre; divisible par quatre.

QUATORZE..... Quator-z-e, *adj.*..... Quatre et dix unités; quatorzième.

QUATORZIÈME..... Quator-z-ième, *adj*.... Nombre ordinal de quatorze; qui vient en ordre après le treizième.-*S. m.* La quatorzième partie.

QUATORZIÈMEMENT... Quator-z-ième-m*ent, *adv.* En quatorzième lieu.

QUATORZAINE..... Quat-or-z-aine, *s. f*... L'ensemble des quatorze jours écoulés entre les criées des adjudications.

QUATRAIN..... Quatr-ain, *s. m.*..... Quadrain. Qui contient quatre vers; petite pièce, complet, morceau de quatre vers.

QUATRAIN..... Quatr-ain, *s. m.*..... Chardonneret à quatre points blancs sur les pennes de la queue.

QUATRIÈME..... Quatr-i-ème, *adj*..... Qui vient en ordre après le troisième. — *S. m.* La quatrième partie. Classe numéro quatre.

QUATRIÈMEMENT.... Quatr-i-ème-ment, *adv.* En quatrième lieu.

QUATUOR..... Quatuor, *s. m.*..... *Sav.* Morceau de musique à quatre parties.

QUATROUILLE..... Quatr-ouill-é, *adj*..... *Inus.* Mêlé à la couleur dominante du chien. (Parlant du poil.)

QUARANTE..... Quar-ante, *adj*..... Quatre fois dix unités.

QUARANTAINE..... Quar-ant-aine, *s. f*..... Environ quarante. Nombre de jours qu'attend l'équipage suspect avant de communiquer.

QUARANTAINE..... Quar-ant-aine. *s. f* ... Corde qui sert à raccommoder les cordages maritimes. Environ quarante ans.

QUARANTENIER..... Quar-ant-en-ier, *s. m* .. *Inus.* Petit cordage de dix à dix-neuf fils.

QUARANTIÈME..... Quar-ant-i-ème, *adj*.... Qui vient en ordre après le trente-neuvième. — *S. m.* La quarantième partie.

IN-QUARANTE-HUIT... In-quar-ant-e-huit, *s. m* Livre formé de feuilles pliées en quarante-huit feuillets.

Digitized by Google

CARRIER, *s. m.*. Entrepreneur qui creuse, ouvre, exploite une carrière ; ouvrier journalier qui y travaille.
CARTE, *s. f.*.... Petite feuille de carton en carré long ; billet d'entrée, de visite ; liste de mets chez un restaurateur.

QUARDERONNER..... Quar-de-ron-n-er, *ver.*. *Inus.* Faire un quart de rond sur l'angle d'un battaot de porte, etc.
QUADRAGENAIRE..... Quadr-a-gén-aire, *adj.*. *Sav.* Renfermaot quarante unités ; âgé de quarante ans.
QUADRAGESIME..... Quadr-a-gés-im-e, *s. f.* *Sav.* (*Ainsi nommé des* QUARANTE *jours du carême.*) Premier dimanche de carême.
QUADRAGESIMAL..... Quadr-a-gés-im-al, *adj.*. *Sav.* Qui tient, qui appartient au carême, aux quarante jours de carême.
QUADRANGLE..... Quadr-ang-l-e, *s. m.*.... *Sav.* Figure à quatre angles, à quatre côtés.
QUADRANGULAIRE.... Quadr-ang-ul-aire, *adj.*. *Sav.* Qui a quatre côtés ou quatre angles.
QUADRANGULÉ..... Quadr-ang-ul-é, *adj.*... *Sav.* Qui a quatre angles, quatre arêtes. (Bot.)
QUADRIVALVE..... Quadr-i-valv-e, *adj.*.... *Sav.* Qui a quatre valves ou panneaux.
QUADRIVALVE..... Quadr-i-valv-é, *adj.*.... *Sav.* Qui s'ouvre en quatre valves.
QUADRUMANE..... Quadr-u-man-e, *s. m.*... *Sav.* Animaux à deux mains et à deux pieds conformés comme les mains.
QUADRUPÈDE..... Quadr-u-pèd-e, *s. m.*... *Sav.* Qui a quatre pieds ; animal qui a quatre pieds.
ENQUADRUPEDER.... En-quadr-u-péd-er, *ver.* *Sav.* Changer en quadrupède, en bête ; mettre au rang des animaux.
QUADRUPLE..... Quadr-u-pl-e, *s. m*..... Quatre fois autant ; quatre fois aussi grand ; multiplié par quatre.
QUADRUPLER..... Quadr-u-pl-er, *ver*..... Prendre quatre fois le même nombre ; multiplier par quatre.
QUARTIER-MAÎTRE.... *s. m* ..... Contre-maître d'un navire ; officier chargé de la caisse et de la comptabilité d'un corps.
QUARTIER-MESTRE.... *s. m*..... *Sav.* Maréchal des logis d'un régiment de cavalerie étrangère.
QUATRE-AILES..... *s. m*..... Canard qu'on croyait avoir quatre ailes.
QUATRE-CORNES..... *s. m*..... Poisson du genre *cotte*, division des *thoraciques*, en sav.
QUATRE-DENTS..... *s. m*..... Espèce de poisson.
QUATRE-ŒIL..... *s. m*..... Espèce d'animal mammifère carnassier à poche sous le ventre ; le *sarigue*.
QUATRE-SEMENCES.... *s. f. p*..... Certaines semences qui ont les mêmes vertus.
QUATRE-TACHES..... *s. m*..... Poisson du genre *silure*, en savant.
QUATRE-TEMPS..... *s. m, p*..... Trois jours de jeûne en chacune des quatre saisons de l'année.
QUATRE-VINGTS..... *adj*..... Quatre fois vingt ; octante ; huit fois dix ; quatre-vingtième.
QUATRE-VINGTIÈME.. *adj*..... Qui vient après le soixante et dix-neuv ème en ordre. — *S. m.* La quatre-vingtième partie.
IN-QUATRE-VINGT-SEIZE. *s. m*..... Livre formé de feuilles pliées en quatre-vingt-seize feuillets.
QUATRE A LA LIVRE.. *s. f., m*..... Variété de cerises ; variété du cerisier.
QUADRICAPSULAIRE... Quadr-i-caps-ul-aire, *adj.* *Sav.* Composé, divisé en quatre capsules distinctes.
QUADRICOLOR..... Quadr-i-col-or, *s. m* ... *Sav.* Oiseau, gros-bec de Java.
QUADRICORNE..... Quadr-i-corne, *s. m*.... *Sav.* Animal ruminant à quatre cornes, *antilope*. Insecte de la famille des *cloportes*. Poisson.
QUADRIDENTÉ..... Quadr-i-dent-é, *adj*.... *Sav.* Qui a quatre dents ; à quatre dents.
QUADRIENNAL..... Quadr-i-en-n-al, *adj*... **QUATRIENNAL.** Qui dure quatre ans ; qui arrive une année sur quatre ou tous les quatre ans.
QUADRIFIDE..... Quadr-i-fide, *adj*..... *Sav.* Divisé en quatre ; fendu en quatre parties presque égales jusqu'à moitié de sa longueur.
QUADRIFLORE..... Quadr-i-flore, *adj.* ... *Sav.* A quatre fleurs ; qui a des fleurs disposées quatre à quatre.
QUADRIFOLIUM..... Quadr-i-fol-ium, *s. m*.. *Sav.* Plante qui offre quatre folioles par feuille sur la même queue.
QUADRIGE..... Quadr-ige(*age*), *s. m*.. *Sav.* (*Active, tiré par quatre chevaux.*) Char à deux roues attelé de quatre chevaux de front.
QUADRIJUGUE..... Quadr-i-jug-u-é, *adj*... *Sav.* Qui a quatre paires de folioles ; garni de quatre paires de folioles. (Bot.)
QUADRIJUMEAUX..... Quadr-i-jum-eaux, *s. m*. *Sav.* (*Quatre jumeaux.*) Quatre muscles.
QUADRILATÈRE..... Quadr-i-lat-ère, *adj*.... *Sav.* Qui a quatre côtés. — *S. m.* Figure formée par quatre côtés ou quatre angles.
QUADRILOBÉ..... Quadr-i-lob-é, *adj*..... *Sav.* Portant quatre lobes ; dont les lobes ou les fleurs sont disposées quatre à quatre.
QUADRILOCULAIRE. . . Quadr-i-loc-ul-aire, *adj*. *Sav.* Dont le dedans est divisé en quatre petites loges ou cellules, en parlant des fruits.
QUADRINÔME..... Quadr-i-nôme, *s. m*.... *Sav.* Grandeur composée de quatre termes en *algèbre*.
QUADRIPARTI..... Quadr-i-part-i, *adj*.... *Sav.* Coupé, divisé, partagé en quatre incisions profondes et aiguës.
QUADRIPARTITION.... Quadr-i-part-it-ion, *s f.* *Sav.* Division en quatre ; extraction du quart ; recherche de la quatrième partie.
QUADRIRÈME..... Quadr-i-rème, *s. f*..... *Sav.* (*Quatre rang de rames.*) Galere ancienne à quatre rangs de rames.
QUADRISYLLABE..... Quadr-i-syllabe, *adj*.... *Sav.* Composé de quatre syllabes ; qui est à quatre syllabes.
CARRIER. Carr-ier.
CARRIÈRE..... Carr-ière, *s. f*..... Lieu, puits d'où l'on tire la pierre, le marbre, l'ardoise, etc., perrière.
CARTE. Cart-e..... Papillon qui offre l'image d'une carte de géographie.
CARTE..... Cart-e, *s. f*..... Figure, représentation de la terre ou de partie de la terre décrite sur une feuille de papier.
CARTEAUX, CARTAUX.. Cart-eaux, *s. m*..... Cartes marines ; figures, représentations de la terre et des mers.
CARTIER..... Cart-ier, *s. m*..... Fabricant, marchand de cartes à jouer.
CARTEL..... Cart-el, *s. m*..... Lettre de défi, provocation à un combat, à un tournoi. Accord sur la rançon des prisonniers.
CARTEL..... Cart-el, *s. m*..... Petit cartouche ou sorte de pendule d'ornement ; petite pendule qui ne sonne pas les heures.
CARTELADE..... Cart-el-ade, *s. f*..... Espèce de mesure pour l'arpentage.
CARTELETTE..... Cart-el-ette, *s. f*..... Petite ardoise ; feuille d'ardoise très-petite.
CARTERO..... Cart-er-o, *s. m*..... *Sav.* Petit portefeuille ; porte-lettres.
CARTELLE..... Cart-elle, *s. f*..... Planchette d'armurier et d'opéniste. Planche qui porte la meule d'un moulin.
CARTELLE..... Cart-elle, *s. f*.. ..... Feuille de peau d'âne pour portefeuille, peau préparée pour écrire la musique.
CARTILAGE..... Cart-il-ag-e, *s. m*..... Substance blanche, élastique, vers le bout des os ; partie des chairs dures comme du carton.
CARTILAGINEUX..... Cart-il-ag-in-eux, *adj*... *Sav.* En cartilage, composé de cartilage ; qui en a la nature ; qui imite le carton.
CARTILAGINEUX..... Cart-il-ag-in-eux, *s. m*. *Sav.* De la nature des cartilages ; dont les arêtes sont une sorte de cartilage. (Poisson.)
CARTON..... Cart-on, *s. m* ..... Papier broyé, battu, mis en pâte, collé, étendu et séché en feuilles grosses et fortes.
CARTON..... Cart-on, *s. m*..... Boîte de carton à serrer ; pâte de carton. Feuillet ajouté à un livre pour corriger ou changer.
CARTONNER..... Cart-on-n-er, *ver*..... Relier un livre en carton ; couvrir d'un carton le pli d'une étoffe. Mettre, faire un carton.
CARTONNERIE..... Cart-on-n-er-ie, *s. f*.... Manufacture, fabrique, commerce de carton ; procédé, art, marchandise du cartonnier.
CARTONNIER..... Cart-on-n-ier, *s. m*..... Qui fait le carton, qui le travaille, ouvrier en carton ; marchand de carton, d'objets de carton.
CARTONNEUR..... Cart-on-n-eur, *s. m* ... Ouvrier qui cartonne les livres.
CARTONNAGE..... Cart-on-n-age, *s. m*.... Reliure en carton, prix d'un ouvrage de carton ; travail, occupation du cartonnier.

Digitized by Google

CAS, *s. m.* ..... Événement fortuit ; circonstance, aventure ; conjoncture ; fait ; embarras ; faute. Estime. Orduro.
CAS, CASSE, *adj.* Cassé ; qui sonne cas ou cassé ; qui rend un bruit de chose brisée.

CARTONNIÈRE..... Cart-on-n-ière, *s. f.*.... Guêpe dont le nid imite une boîte de carton.
CARTON-PIERRE..... *s. m*..... Espèce de carton dont la pâte se durcit et imite la pierre dans les statues et les ornements.
CARTULAIRE..... Cart-u-laire, *s. f.*..... Petit morceau de carton fin qui fait relief dans les broderies.
CARTOUCHE..... Cart-ouch-e, *s. m*..... Ornement d'art représentant un carton roulé et tortillé par les bords.
CARTOUCHE..... Cart-ouch-e, *s. m*..... Sorte de tableau, de carte où sont peints des bas-reliefs, trophées, devises, etc.
CARTOUCHE..... Cart-ouch-*e*, *s. f.*..... Boîte, carte enfermant la charge des armes à feu ou la poudre des feux d'artifice.
CARTOUCHE..... Cart-ouch-e, *s. f.*..... Feuille de papier contenant le congé d'un soldat.
CARTOUCHIER..... Cart-ouch-ier, *s. m*.... Coffret, giberne à cartouches ; ceinture à cartouches.
CARTULAIRE..... Cart-ul-aire, *s. m*..... *Sav.* Recueil de chartes, de tableaux, d'actes, titres, etc., d'un monastère ou autre corps.
CHARTE, CHARTE.... Chart-*e*, *s f*..... Parchemin, constitution, titre, lettres patentes, pacte fondamental. Prison, geôle.
CHARTRIER..... Chart-*e*-ier, *s. m*..... Archives, dépôt de la collection des chartres ; gardien des chartres ; recueil de chartres.
CHARTULAIRE..... Chart-ul-aire, *s. m*.... *Sav.* Volume où sont transcrites les principales chartes d'une seigneurie.
ENCARTER..... En-cart-er, *ver*..... Mettre, insérer un carton dans l'endroit d'une feuille ou la place en est marquée.
PANCARTE..... Pan-cart-e, *s. f*..... (*Pan de carte.*) Grand tableau ; affiche ; avis au public ; placard.
INCARCÉRER..... In-car-c*é*-er, *ver*..... *Sav.* Mettre en chartre, en prison ; enfermer, bouler, claquemurer.
INCARCÉRATION..... In-car-c*é*-ar-ion, *s. f.*. *Sav.* Arrestation, emprisonnement, détention ; position, état d'un homme incarcéré.
CAS. Cas..... Terminaison qui s'incorpore à la fin des mots pour en exprimer les rapports avec les autres.
CASUEL..... Ca-s-u-el, *adj*..... Fortuit, accidentel, contingent ; inopiné. — *S. m.* Revenu, gain incertain, volant, passager.
CASUELLEMENT..... Ca-s-u-elle-ment, *adv*... Fortuitement, par hasard ; douteusement ; en passant ; d'une manière précaire.
CASUISTE..... Ca-s-u-iste, *s. m*..... Qui résout les cas de conscience, les questions imprévues sur la moralité des actions.
CASUALITÉ..... Ca-s-u-al-it-*é*, *s. f*..... Incertitude ; défaut d'assurance ; hasard. Propriété de ce qui est éventuel ; éventualité.
OCCASION..... Oc(*ob*)-ca-s-ion, *s. f*..... Rencontre ; combat ; concours d'accidents ; particularité ; instant propice ; cause, sujet.
OCCASIONNER..... Oc-ca-s-ion-n-er, *ver* .. (*Marcher devant un cas.*) Provoquer, faire naître, être cause ; suggérer.
OCCASIONNEL..... Oc-ca-s-ion-nel, *adj*.... Qui est une occasion ; qui fournit prétexte, motif ; accidentel, né des conjonctures.
OCCASIONNELLEMENT.. Oc-ca-s-ion-n-elle-m*t*,*adv*. Par occasion, par occurrence, par conjoncture ; par hasard ; fortuitement, incidemment.
OCCASIONNAIRE..... Oc-ca-s-ion-n-aire, *s. m. Inus.* Aventurier, qui cherche les occasions.
ACCIDENT..... A-c-ci-d-ent, *s. m*..... Aventure ; coup de fortune ; malheur. Accessoire ; passager ; effet varié ; diversité.
ACCIDENTER..... A-c-ci-d-ent-er, *ver*.... Varier d'aspects ; multiplier les accidents ; charger, mêler d'événements imprévus.
ACCIDENTÉ..... A-c-ci-d-ent-*é*, *adj*..... Inégal, raboteux ; d'aspects variés et divers ; rempli de circonstances imprévues.
ACCIDENTEL..... A-c-ci-d-ent-el, *adj*... Fortuit ; arrivé par hasard ; inconstant ; qui n'est pas essentiel.
ACCIDENTELLEMENT... A-c-ci-d-ent-elle-m*t*, *adv*. Par accident, par hasard, fortuitement ; à l'improviste ; passagèrement.
INCIDENT..... In-ci-d-ent, *s. m*.... Événement qui survient ; ce qui s'intercale, qui tombe au milieu ; mauvaise chicane.
INCIDENT..... In-ci-d-ent, *adj*..... Qui survient dans le cours d'une affaire ; qui s'interpose ; complication fortuite.
INCIDENCE..... In-ci-d-ence, *s. f*..... *Sav.* Rencontre de deux lignes, de deux plans ou des rayons lumineux sur un plan.
INCIDEMMENT..... In-ci-d-em-ment, *adv*.. En passant ; par occasion ; par conjoncture ; d'une manière incidente ; accessoirement.
INCIDENTER..... In-ci-d-ent-er, *ver*.... *Sav.* Élever, faire naître des incidents ; embrouiller ; chicaner ; susciter des difficultés.
INCIDENTAIRE..... In-ci-d-ent-aire, *s. m*... *Sav.* Qui crée, suscite incident et chicane ; chicaneur, tracassier, vétilleur.
FAUX INCIDENT..... Faux-in-ci-d-ent, *s. m*.. *Sav.* Procédure incidente pour faire reconnaître la fausseté d'une pièce produite.
INTERCIDENCE..... Inter-ci-d-ence, *s. f*.... *Sav.* Passage d'une note à une autre dans le plain-chant.
COÏNCIDER..... Co-in-ci-d-er, *ver*..... *Sav.* S'ajuster, se toucher, se confondre dans toutes les parties. Arriver en même temps.
COÏNCIDENT..... Co-in-ci-d-ent, *adj*..... *Sav.* Qui s'ajuste, se touche par tous les points. Qui tombe en même temps.
COÏNCIDENCE..... Co-in-ci-d-ence, *s. f*.... *Sav.* Correspondance exacte de deux surfaces superposées. Arrivée simultanée.
OCCIDENT..... Oc-ci-d-ent, *s. m*..... Côté de l'horizon où le soleil se couche ; pays qui y sont situés ; couchant, ouest.
OCCIDENTAL..... Oc-ci-d-ent-al, *adj*.... De l'occident ; placé, tourné, situé vers l'occident ; appartenant aux pays de l'occident
RÉCIDIVE..... Ré-ci-d-iv-e, *s. f*..... Faute, délit, crime commis une seconde fois ; rechute ; retour à la même faute.
RÉCIDIVER..... Ré-ci-d-iv-er, *ver*..... Retomber dans une faute ; commettre encore le même délit, le même crime, etc.
CADENCE..... Ca-d-ence, *s. f*..... Chute de phrase. Conformité avec la mesure ; harmonie ; mouvement réglé du chant.
CADENCER..... Ca-d-ence-er, *ver*..... Régler, proportionner ses mouvements sur une mesure ; donner du nombre, de l'harmonie.
CADENCE..... Ca-d-ence-*é*, *adj*..... Qui parle, qui se meut en cadence ; qui marche en mesure ; harmonieux.
DÉCADENCE..... Dé-ca-d-ence, *s. f*..... Abaissement ; penchant à la ruine, à la destruction ; dégradation, déclin ; chute ; malheur.
INTERCADENT..... Inter-ca-d-ent, *adj*.... *Sav.* Tombant tantôt plus fort, plus pressé, tantôt plus faible, plus lent.
INTERCADENCE..... Inter-ca-d-ence, *s. f*.... *Sav.* Pulsation intercadente, inégale du pouls.
CADOLE..... Ca-d-ole, *s. f*..... *Sav.* Loquet qui ferme la porte en tombant et se lève par un bouton.
CADUC..... Ca-d-uc, *adj*..... Tombant, prêt à tomber ; vieux, décrépit, cassé ; fragile, périssable ; perdu. Vain, frivole.
CADUCITÉ..... Ca-d-uc-it-*é*, *s. f*..... État d'une personne caduque ; vétusté, décrépitude ; ruine prochaine ; frivolité.
CÉSURE..... Cé-s-ure, *s. f*..... Repos ; pause ; coupe des vers ; mesure, temps d'arrêt marqué dans la versification.
CAS, CASSE. *V. Cas.* Cas..... *Inus.* (*Imite-son du bruit que fait la chose qui se casse.*)
CASSE..... Cas-*e*, *s. f*..... Peine des militaires qui consiste à être cassé d'un grade. Ce qui est cassé ; chose brisée.
CASSÉ..... Cas-*é*, *adj*..... Rompu, brisé ; vieux, infirme ; faible, tremblant, chancelant, épuisé.
CASSER..... Cas-er, *ver*..... Mettre en morceaux ; briser, dégrader. Annuler, déclarer nul. Affaiblir, ruiner.
CASSANT..... Cas-ant, *adj*..... Fragile ; sujet, aisé à rompre, à se briser ; frêle.
CASSEMENT..... Cas-*e*-ment, *s. m*..... *Peu usité.* Action de casser ; bris, débris ; rupture ; travail, occupation, peine pour casser
CASSADE..... Cas-ade, *s. f*..... Mensonge pour rire, détourner, rompre la conversation. Renvi avec mauvais jeu (brelan).
CASSATION..... Cas-at-ion, *s. f*..... Abolition, suppression ; annulation d'un jugement par arrêt de la cour suprême
CASSEILLE..... Cas-ill-eu, *adj*..... Qui se casse en plusieurs endroits sous le diamant au lieu de se couper. (*Verre.*)
CASSEUR..... Cas-eur, *s. m*..... Homme vert et vigoureux ; fanfaron ; tapageur qui casse et brise tout.
CASSON..... Cas-on, *s. m*..... Morceau de cacao rompu.
CASSURE..... Cas-ure, *s. f*..... Rupture, endroit ou un objet est cassé, crevasse, fêlure, fente, fissure.
CASSE-BOUTEILLE... *s. m*..... Récipient où la bouteille de l'expérimentateur se casse sous le poids de l'air.

Digitized by Google

CASAQUE, *s. f.*... Manteau, surtout à larges manches ; habit de dessus en étoffe commune ; cape, capote.
CASCADE, *s. f.*... Bruyante chute d'eau de rocher en rocher. Passage brusque et sans liaison d'un discours à un autre.
CASE, *s. f.*..... Maisonnette, hutte, cabane. Place marquée. Division, petit compartiment.
CASEUX, *adj*.... Tenant du fromage; qui est de la nature, de la partie du lait dont se fait le fromage.

CASSE-COU..... *s. m*..... Mauvais pas ; échelle dangereuse. Personne hardie, étourdie ; cerveau brulé.
CASSE-CROÛTE..... *s. m*..... Outil d'acier ou de fer qui sert à broyer les croûtes pour les vieillards.
CASSE-CUL..... *s. m*..... Chute sur le derrière; coup qu'on se donne en tombant sur le derrière.
CASSE-LUNETTE..... *s. m*..... Bluet qu'on croyait posséder la propriété de guérir les maux d'yeux.
CASSE-MOTTES..... *s. m*..... Outil, massue de bois cerclée de fer qui sert à diviser, à rompre les quartiers de terre.
CASSE-NOISETTES..... *s. m*..... Outil, instrument à casser les noisettes.
CASSE-NOIX..... *s. m*..... Outil à casser les noix. Oiseau qui vit de noisettes.
CASSE-NOLE..... *s. m*..... Noix de galle en France parmi les teinturiers.
CASSE-PIERRE..... *s. m*..... ROMPT-PIERRE. Plante qui vient d'ordinaire dans les fentes de rocher ; *saxifrage*, en lat.
CASSE-TÊTE..... *s. m*..... Massue, arme de guerre des sauvages. Vin lourd, capiteux. Occupation accablante.
CASSE-VESSIE..... *s. m*..... Récipient bouché par la vessie qui crève alors qu'on tire l'air de dessous.
CONCASSER..... Con-cas-er, *ver*..... Piler, broyer, casser en petits morceaux ; pulvériser.
ENCASSURE..... En-cas-ure, *s. f*..... Entaille de charron pour placer les essieux.
RECASSER..... Re-cas-er, *ver*..... Donner le labour qui doit casser la terre après le blé.
RECASSIS..... Re-cas-is, *s. m*..... *Sav.* Ouvrage de celui qui a recassé la terre après la moisson du blé ; premier labour.
CASAQUE. Casaqu-e..... (CASE, *ce qui enveloppe.* C-G.)
CASAQUIN..... Casaqu-in, *s. m*..... Petite casaque ; camisole longue ; robe de chambre courte ; vêtement des pauvres.
CASCADE. Cas-cad-e..... (*De* CASE *en* CASE. Etym.) Saut, bond impétueux d'une rivière. Inégalité.
CASCATELLE..... Cascat-elle, *s. f*..... Petite cascade.
CASE. Cas-e..... *V. Caseux*, etc. Petit réduit, petit coin. Carreau d'échiquier, de damier.
CASER..... Cas-er, *ver*..... Etablir, placer; ordonner, classer. Faire remplir une case du jeu de trictrac ou de dames.
CASANIER..... Cas-an-ier, *adj*..... Qui aime à demeurer chez lui retiré; qui ne sort pas de la maison ; sédentaire.
CASEMATE..... Cas-e-mat-e, *s. f*..... Souterrain voûté à l'épreuve de la bombe pour défendre la place ou loger des troupes.
CASEMATER..... Cas-e-mat-er, *ver*..... Garnir, munir de casemates; faire des casemates.
CASEMATÉ..... Cas-e-mat-é, *adj*..... Ou il y a des casemates; garanti contre les bombes; qui a des casemates.
SURCASE..... Sur-cas-e, *s. f*..... *Sav.* Case remplie de plus de deux dames.
CASERNE..... Cas-er-n-e, *s. f*..... Batiment à caser, à loger les soldats; ensemble des soldats d'une caserne
CASERNER..... Cas-er-n-er, *ver*..... Loger, mettre dans les casernes.
CASERNEMENT..... Cas-er-n-e-ment, *s. m*.. Action de caserner ; logement des troupes en caserne ; manière dont elles y sont logées.
CASERNET..... Cas-er-n-et, *s. m*..... Registre d'appel des ouvriers des ports; registre où l'on tient note des travaux.
CASIER..... Cas-ier, *s. m*..... Meuble à plusieurs cases et tablettes pour mettre des papiers et des cartons.
CASIER..... Cas-ier, *s. m*..... Engin pour pêcher le homard.
CASSINE..... Cas-s-ine, *s. f*..... Petite maison isolée au milieu des champs; chaumine; maisonnette d'agrément.
CASSE..... Cas-s-e, *s. f*..... Caisse découverte remplie de petites cases ou boîtes pour les caractères d'imprimerie.
CASSEAU..... Cas-s-eau, *s. m*..... Moitié de la casse d'imprimerie à compartiments plus grands et plus profonds.
CASSEAU..... Cas-s-eau, *s. m*..... Petite case ou étui pour le fuseau à dentelle lorsqu'il est chargé de fil.
CASSETTE..... Cas-s-et-te, *s. f*..... Plein la casse; la pleine casse de lettres ; ce que peut contenir une casse.
CASSETIN..... Cas-s-et-in, *s. m*..... Boîte de la casse; chacun des compartiments de la casse ou l'on met les lettres.
CASSETTE..... Cas-s-ette, *s. f*..... Coffret à serrer les objets précieux; boîte à cases des tailleurs. Trésor.
CASSIER..... Cas-s-ier, *s. m*..... Armoire, rayon propre à placer les cases d'imprimerie.
HAUT DE CASSE..... *s. m*..... Haut de la casse d'imprimerie ou sont les lettres capitales et autres.
BAS DE CASSE..... *s. m*..... Bas de la casse d'imprimerie où sont les lettres petites ou ordinaires.
CASSOLLE. *V. Casserole.* Cas-s-ol-l-e, *s. f*..... *Sav.* Réchaud de papeterie pour chauffer la colle.
CASSOLETTE..... Cas-s-ol-ette, *s. f*..... *Sav.* Petite cassette ou boîte d'or ou l'on recele des parfums ; réchaud pour les brûler.
CASSONADE..... Cas-s-on-ade, *s. f*..... Sucre des cases ou caisses qui n'a été raffiné qu'une fois.
CASSON..... Cas-s-on, *s. m*..... *Sav.* Pain de sucre fin qui n'a aucune forme.
CASSOTS..... Cas-s-ots, *s. m*..... *Imus.* Caisses ou cases à mettre les divers lots des chiffons d'une papeterie.
CARCASSE..... Car-cas-s-e, *s. f*..... (*Caisse de la chair.*) Corps sans chair ; personne très-maigre ; charpente à nu.
CAISSE..... Cais-s-e, *s. f*..... Coffre, boîte de bois. Banque, coffre-fort; lieu de recette et de payement. Tambour.
CAISSETIN..... Cais-s-et-in, *s. m*..... Petite caisse de sapin; petite armoire.
CAISSIER..... Cais-s-ier, *s. m*..... Qui tient le coffre-fort ; qui a le maniement des deniers d'une caisse ; qui paye et reçoit.
CAISSON..... Cais-s-on, *s. m*..... Chariot couvert en forme de grand coffre pour transporter les vivres et les munitions.
DÉCAISSER..... Dé-cais-s-er, *ver*..... Tirer, ôter un oranger de sa caisse ; tirer d'une caisse; déballer des marchandises.
ENCAISSER..... En-cais-s-er, *ver*..... Emboursser; recevoir un payement. Mettre un arbuste en caisse. Emballer.
ENCAISSÉ..... En-cais-s-é, *adj*..... Enfoncé dans un lit profond, encaissé. (Parlant d'une rivière.)
ENCAISSEMENT..... En-cais-s-e-ment, *s. m*.. Mise en caisse d'un arbuste. Action d'emboursser, de recevoir de l'argent. Emballage.
ENCAISSEMENT..... En-cais-s-e-ment, *s. m*. Ouvrage, terrassement pour encaisser une rivière ; la profondeur de son lit.
RENCAISSER..... R-en-cais-s-er, *ver*..... Remettre dans une nouvelle caisse ; changer de caisse. (Parlant d'une plante.)
CASEUX, CASSEUX. Cas-eux..... (*De* CASE, *boîte, forme où l'on fait le fromage.* C-G.) *Sav.*
CASÉATION..... Cas-é-at-ion, *s. f*..... *Sav.* Formation du fromage par la décomposition du lait ; réduction du lait en fromage
CASÉIFORME..... Cas-é-i-forme, *adj*..... *Sav.* Qui a la forme du fromage, qui ressemble à la substance du fromage.
CASÉIQUE..... Cas-é-ique, *adj*..... *Sav.* Produit par la décomposition du fromage. (Parlant d'*acide* et d'*oxyde*.)
CASERETTE..... Cas-e-r-ette, *s. f*..... *Sav.* Forme, moule à fromage.
CASIER..... Cas-ier, *s. m*..... *Sav.* Fabricant de fromage de Parmesan.
CASIÈRE..... Cas-ière, *s. f*..... *Sav.* Lieu où l'on conserve le fromage de Parmesan.
CASSATE..... Cas-s-ate, *s. m*..... *Sav.* Genre de sel produit par l'acide caséique et différentes bases.

Digitized by Google

CASQUE, *s. m.* . . . Coiffure qui garantit et arme la tête ; armure qui défend la tête ; armet, heaumet, salade.

CASSEROLE, *s. f.* Ustensile de cuisine à queue, sorte de bassin, de poêlon en cuivre, fer-blanc, etc.

CASTE, *s. f.* . . . . . Ordre ; tribu ; famille, classe d'hommes distincte, séparée par la naissance, la religion, etc.

CATARRHE, *s. m.* Gros rhume ; inflammation des membranes muqueuses, surtout de celles de la poitrine.

CATÉCHISME, *s. m.* Petit livre sur les principes et les mystères religieux ; enseignement oral.

CATÉGORIE, *s. f.* Classe, série, rang pour placer les choses de même nature ; caractère, sorte, espèce, genre.

CATI, *s. m.* . . . . . Apprêt pour lustrer et rendre plus fermes les étoffes de laine.

CAUSE, *s. f.* . . . . . Ce qui fait qu'une chose est ; principe, source ; occasion, raison, motif. Procès. Parti. Intérêt.

CASQUE. Casqu-e. . . . . (*De* CASE, *ce qui contient.* C-G.) Fohole de la fleur des labiées retournée en lèvre. Coquille.

CASQUETTE. . . . . Casqu-ette, *s. f.* . . . . . Sorte de coiffure, de bonnet en drap ou en autre étoffe, d'ordinaire garnie d'une visière.

FLEUR EN CASQUE. . . *s. f.* . . . . . Fleur qui, par sa forme, ressemble à un casque.

CASSEROLE. Cass-er-ol-e. . . . . (*De* CASS, *coffret.* C-G.)

CASSE. . . . . Cass-e, *s. f.* . . . . . *Inus.* (CASSA, *poêle à frire.* Patois de l'est.) Petit bassin à queue pour puiser l'eau dans un seau.

CASSOLLE. . . . . Cass-ol-e, *s. f.* . . . . . Réchaud pour chauffer la colle des papeteries.

CASSOLETTE. . . . . Cass-ol-ette, *s. f.* . . . . . (CASE, *coffret.* C-G.) Petite boîte à parfums en or ou en argent ; réchaud pour les brûler.

FRICASSER. . . . . Fri(*frire*)-cass-er, *ver.* Accommoder, faire frire, cuire dans la casserole. Dissiper en débauches ; friper, dilapider.

FRICASSÉE. . . . . Fri-cass-ée, *s. f.* . . . . . Viande coupée en petits morceaux et frite dans la poêle. Coup de tambour précipité. Dause.

FRICASSEUR. . . . . Fri-cass-eur, *s. m.* . . . . . Celui qui fait des fricassées ; mauvais cuisinier.

CATARRHE. Catarrh-e. . . . . (CATA, *en bas ;* RHEO, *je coule.* Gr.)

CATARRHAL. . . . . Catarrh-al, *adj.* . . . . . Qui tient au catarrhe, qui y a rapport.

CATARRHEUX. . . . . Catarrh-eux, *adj.* . . . . . Qui a des catarrhes ; sujet aux catarrhes ; qui indique un catarrhe.

CATÉCHISME. Catéch-isme. . . . . (KATÉCHIZEIN, *faire retentir aux oreilles.* Gr.) Instruction chrétienne sur la foi.

CATÉCHISER. . . . . Catéch-is-er, *ver.* . . . . . Instruire des mystères et des principes religieux ; endoctriner ; convaincre ; sermonner.

CATÉCHISTE. . . . . Catéch-ist-e, *s. m.* . . . . . Qui enseigne le catéchisme, les principes et les choses de la religion chrétienne.

CATÉCHISTIQUE . . . . . Catéch-ist-ique, *adj.* . . . . . En forme de catéchisme ; relatif, propre au catéchisme.

CATÉCHUMÈNE. . . . . Catéch-u-mèn-e, *s. m.* . . . . . Personne qu'on dresse, qu'on prépare, qu'on instruit, qu'on dispose pour le baptême.

CATÉCHUMÉNAT. . . . . Catéch-u-mèn-at, *s. m.* . . . . . Stage, temps, durée de l'enseignement du catéchumène.

CATÉGORIE. Catégor-ie. . . . . (KATÉGORIA, *chose dont on peut parler.* Gr.) Principe qui en résume une série d'autres.

CATÉGORIQUE. . . . . Catégor-iqu-e, *adj.* . . . . . Selon la raison ; à propos ; compétent, congru. Clair, précis, sans équivoque.

CATÉGORIQUEMENT. . . Catégor-iqu-e-ment, *adv.* D'une manière claire, précise ; évidemment. Dans l'ordre ; régulièrement.

CATI. Cat-i.

CATIR. . . . . Cat-ir, *ver.* . . . . . Apprêter les étoffes de laine pour les rendre plus fermes, plus lustrées, plus apparentes.

CATISSEUR. . . . . Cat-is-eur, *s. m.* . . . . . Ouvrier qui donne le cati, le lustre aux étoffes.

CATISSOIR. . . . . Cat-is-oir, *s. m.* . . . . . Petit couteau très-fin à enfoncer, à engainer l'or dans les filets. (Terme de doreur.)

CATISSOIRE. . . . . Cat-is-oire, *s. f.* . . . . . Petite poêle des ouvriers en laine dans laquelle on met du feu.

DÉCATIR. . . . . Dé-cat-ir, *ver.* . . . . . Oter l'apprêt, le lustre donné à l'étoffe ; enlever le cati.

DÉCATISSEUR. . . . . Dé-cat-is-eur, *s. m.* . . . . . Artisan qui enlève l'apprêt des étoffes, qui fait le décatissage.

DÉCATISSAGE. . . . . Dé-cat-is-age, *s. m.* . . . . . Action de décatir ; l'effet de cette action ; travail, ouvrage de celui qui décatit.

ÉCATIR. . . . . É-cat-ir, *ver.* . . . . . Presser le drap légèrement et sans carton.

ÉCATISSAGE . . . . . É-cat-is-age, *s. m.* . . . . . Opération, travail, ouvrage de l'ouvrier qui lustre les étoffes de laine.

ÉCATOIR. . . . . É-cat-oir, *s. m.* . . . . . Outil de fourbisseur qui sert à resserrer, à presser plusieurs pièces d'une garde d'épée.

CAUSE. Caus-e. . . . . Contestation, démêlé, différend.

A CAUSE. . . . . *adv.* . . . . . Eu égard à ; parce que, par la raison que ; pour ; en considération de.

CAUSER. . . . . Caus-er, *ver.* . . . . . Être cause ; occasionner, motiver ; créer. Converser, parler trop ; dégoiser.

CAUSEUR. . . . . Caus-eur, *s. m.* . . . . . Qui aime à causer ; babillard ; imprudent ; indiscret ; jaseur, médisant.

CAUSERIE. . . . . Caus-er-ie, *s. f.* . . . . . Entretien, discours, propos frivole, babil ; indiscrétion ; caquet, jaserie.

CAUSEUSE. . . . . Caus-euse, *s. f.* . . . . . Petit canapé où peuvent s'asseoir et causer deux personnes.

CAUSAL. CAUSATIF. . . . Caus-al, *adj.* . . . . . *Sav.* Qui annonce un rapport de principe, de déduction, de cause.

CAUSALITÉ. . . . . Caus-al-it-é, *s. f.* . . . . . *Sav.* Manière dont une cause agit ; effet d'une cause ; propriété de ce qui motive.

CAUSATIVEMENT. . . . . Caus-at-iv-e-ment, *adv.* *Inus.* Par la cause en litige.

ACCUSER. . . . . A-cc-us-er, *ver.* . . . . . Dénoncer à justice, poursuivre ; reprocher, blâmer ; arguer ; inculper, incriminer. Annoncer.

ACCUSÉ. . . . . A-cc-us-é, *s. m.* . . . . . Mis en cause ; prévenu d'un délit, d'un crime ; dénoncé comme coupable.

ACCUSABLE. . . . . A-cc-us-able, *adj.* . . . . . Qui peut être accusé, avoué ; qui doit être accusé ; coupable.

ACCUSATEUR. . . . . A-cc-us-at-eur, *s. m.* . . . . . Dénonciateur, délateur ; qui accuse ; qui porte plainte ; qui poursuit en justice.

ACCUSATIF. . . . . A-cc-us-at-if, *s. m.* . . . . . *Sav.* Cas des déclinaisons qui porte directement l'action d'un verbe sur un objet.

ACCUSATION. . . . . A-cc-us-at-ion, *s. f.* . . . . . Reproche, inculpation ; action, poursuite, plainte en justice ; imputation d'une faute.

CO-ACCUSÉ. . . . . Co-a-c-us-é, *s. m.* . . . . . Accusé, poursuivi avec un ou plusieurs autres.

S'ENTR'ACCUSER. . . . . Entr'a-c-us-er, *ver.* . . . . . S'accuser l'un l'autre, se renvoyer l'accusation ; récriminer.

EXCUSE. . . . . Ex-cus-e, *s. f.* . . . . . Cause, motif, raison ; prétexte ; justification d'une inconvenance ; demande d'un pardon.

EXCUSER. . . . . Ex-cus-er, *ver.* . . . . . Disculper, faire admettre les causes justificatives ; pardonner, tolérer ; se dispenser de.

EXCUSABLE. . . . . Ex-cus-able, *adj.* . . . . . Digne d'excuse, d'indulgence ; justifiable ; qui peut être excusé ; pardonnable.

EXCLUSION. . . . . Ex-cus-at-ion, *s. f.* . . . . . *Inus.* Raison, allégation, motif pour être déchargé d'une tutelle, d'une charge publique.

INEXCUSABLE. . . . . In-ex-cus-able, *adj.* . . . . . Impardonnable ; qui ne peut se justifier ; irrémissible ; qui ne peut rester impuni.

RÉCUSER. . . . . Ré-cus-er, *ver.* . . . . . Refuser d'accepter la décision d'un juge, d'un tribunal suspect ; reprocher, rejeter.

RÉCUSER. . . . . Ré-cus-er, *ver.* . . . . . Rejeter un témoignage, une juridiction, une autorité, un expert ; avoir pour suspect.

RÉCUSABLE. . . . . Ré-cus-able, *adj.* . . . . . Qu'on est autorisé à récuser ; indigne de foi ; suspect ; reprochable.

RÉCUSATION. . . . . Ré-cus-at-ion, *s. f.* . . . . . Refus d'accepter un juge, un témoin, une autorité, un expert ; acte par lequel on récuse.

IRRÉCUSABLE. . . . . Ir-ré-cus-able, *adj.* . . . . . Irréprochable, plausible ; qui ne peut être récusé ; incontestable, inébranlable.

Digitized by Google

CAUSTIQUE, *adj.* Brûlant, corrosif; corrodant; qui ronge les chairs. Piquant, mordant, malin, satirique.
CAUTION, *s. f...* Sûreté qu'on donne pour l'exécution d'un engagement; l'acte même d'engagement de la caution.
CAVE, *s. f.....* Souterrain, voûte où l'on met le vin; provision de vins; caisse à provision; cellier.
CE, *adj.....* Tel; tel objet; voilà. Particule qui sert à montrer les choses comme avec la main.

CAUSTIQUE. Caust-i-qu-e. ..... *Sav.* (Kaïô, *je brûle.* Gr.) Médisant; chagrin; injurieux.
CAUSTICITÉ..... Caust-i-c-i-té, *s. f.*.... *Sav.* Qualité, propriété de ronger les chairs; aigreur; humeur âcre. Malignité, méchanceté.
CAUTÈRE..... Caut-ère, *s. m.*..... Médicament qui ronge, qui brûle; plaie ouverte par un caustique.
CAUTÉRIQUE..... Caut-ér-ique, *adj.*.... CAUTÉRÉTIQUE. *Sav.* Qui brûle, consume les chairs, qui a la propriété du cautère
CAUTÉRISER..... Caut-ér-is-er, *ver.*.... Brûler, consumer les chairs par un caustique; appliquer un cautère.
CAUTÉRISÉ..... Caut-ér-is-é, *adj*..... Formé en cautère; brûlé, rongé par un cautère. Profondément corrompu, endurci, dépravé.
CAUTÉRISATION..... Caut-ér-is-at-ion, *s. f* .. Opération, action par laquelle on cautérise; application, plaie, brûlure d'un cautère.
ENCAUSTIQUE..... En-caust-iqu-e, *s. f*.... *Sav.* Peinture à la cire étendue par le feu; cirage fait de cire et d'essence de térébenthine.
CAUTION. Caut-ion..... Répondant; garant; qui s'engage à remplir l'obligation d'un autre. Qui certifie.
CAUTIONNER..... Caut-ion-n-er, *ver*.... Garantir l'obligation d'un autre; en répondre; se rendre caution; assurer, certifier.
CAUTIONNEMENT..... Caut-ion-n-e-ment, *s. m.* Acte ou s'oblige la caution; somme, gage, objet qui sert à garantir, à assurer.
PRÉCAUTION..... Pré-caut-ion, *s. f*..... Mesure prise d'avance contre un accident; ménagement, prudence, circonspection.
PRÉCAUTIONNER..... Pré-caut-ion-n-er, *ver*.. Prémunir, donner des conseils; prendre des précautions; se garder; pourvoir.
PRÉCAUTIONNÉ..... Pré-caut-ion-n-é, *adj*... Prudent, avisé, qui a pris ses mesures; prévoyant, préservé, garanti.
ARRIÈRE-CAUTION..... A-rerière-caut-ion, *s. f.* Cautiou qui répond de la solvabilité d'une première caution.
CAUTÈLE..... Caut-èl-e, *s. f*..... *Inus.* Prudence minutieuse; finesse, ruse, adresse, artifice, dol; astuce; sûreté, assurance.
CAUTELEUX..... Caut-el-eux, *adj*..... Rusé; fin; dissimulé; dont l'adresse se déguise sous une apparente bonhomie.
CAUTELEUSEMENT..... Caut-el-eus-ement, *adv.* D'une manière adroite, rusée, cauteleuse; subtilement, captieusement.
CAVE..... Cav-e, *s. f*..... *Inus.* Somme, fonds d'argent qu'on met devant soi et qui garantit l'enjeu du joueur.
CAVER ..... Cav-er, *ver*..... Mettre devant soi une somme d'argent pour garantir l'enjeu.
DÉCAVER..... Dé-cav-er, *ver*..... Gagner toute la somme d'argent, toute la cave, tout l'enjeu d'un joueur.
CAVILLATION..... Cav-ill-at-ion, *s. f*.... Raisonnement captieux; vaine subtilité; manœuvre sourde, tortueuse; ironie; sophisme.
CAVILLEMENT..... Cav-ill-e-ment, *s. m*... Ruse, finesse, détour, piége; marche pleine de détours; menée frauduleuse.
CAVE. Cav-e ..... (Cap, *qui contient.* C-G.) Coffret ou l'on place des flacons de liqueur.
CAVE..... Cav-e, *adj*..... Creux, enfoncé, creusé.
CAVEAU..... Cav-eau, *s. m*..... Cabaret des gens de lettres. Petite cave; petite voûte; petite cave à sépulture.
CAVER..... Cav-er, *ver*..... Faire une cave; creuser, miner; enfoncer, fouiller; approfondir. Imprimer en cuir.
CAVÉE..... Cav-ée, *s. f*..... Creux de montagne entouré d'une forêt; chemin creux.
CAVISTE..... Cav-iste, *s. m*..... *Inus.* Chargé du soin de la cave d'une communauté; sommelier.
ENCAVER..... En-cav-er, *ver*..... Entrer, mettre, arranger dans la cave; disposer le vin dans la cave
ENCAVEMENT..... En-cav-e-ment, *s. m*... Travail, opération qui consiste à mettre les vins ou autre chose à la cave.
ENCAVEUR..... En-cav-eur, *s. m*..... Qui encave; qui arrange les vins, les provisions à la cave.
ENCAVURE..... En-cav-ure, *s. f*..... Ulcère qui creuse la cornée de l'œil.
EXCAVER..... Ex-cav-er, *ver*..... Creuser profondément; faire un creux profond; fouiller, pénétrer bien avant.
EXCAVATION..... Ex-cav-at-ion, *s. f*.... Action de creuser profondément; creux profond; fosse; trou; souterrain.
CAVERNE..... Cav-er-n-e, *s. f*..... Antre, grotte profonde; vaste souterrain; grotte; mine; grand creux dans les rochers.
CAVERNEUX..... Cav-er-n-eux, *adj*..... Plein de cavernes, de grottes; creux, profond. Plein de cavités, de cellules comme l'éponge.
CAVERNOSITÉ..... Cav-er-n-os-it-é, *s. f*... *Sav.* Espace vide de la caverne; vide d'un souterrain; qualité de ce qui est creux.
CAVET..... Cav-et, *s. m*..... Moulure concave, rentrante en quart de cercle; dont le profil dedans est d'un quart de rond.
CAVIN..... Cav-in, *s. m*..... Lieu, chemin creux qui cache une troupe armée et favorise l'approche d'une place.
CAVITÉ..... Cav-it-é, *s. f* ..... Lieu souterrain; creux; enfoncement; trou, vide dans un corps.
CAVOIR..... Cav-oir, *s. m*..... *Sav.* Sorte de clef, petit grésoir qui sert à rouger, à creuser l'angle, le pourtour du verre.
CONCAVE..... Con-cav-e, *adj*..... Qui est creusé, enfoncé en rond comme l'enveloppe d'une boule en dedans; creux, rond.
CONCAVITÉ..... Con-cav-it-é, *s. f*..... Propriété, état de ce qui est concave; surface creusée en rond; espace qu'elle renferme.
CONCAVO-CONVEXE..... Con-cav-o-con-vex-e, *adj.* *Sav.* Concave d'un côté, convexe de l'autre; bombé dessus, creusé dessous.
CONCAVO-CONCAVE..... Con-cav-o-con-cav-e, *adj.* *Sav.* Creusé des deux côtés comme les verres de lunettes pour myopes.
CONVEXO-CONCAVE..... Con-vex-o-con-cav-e, *adj.* *Sav.* Bombé en bas, creusé dessus.
ALCÔVE..... A-lcôv-e, *s. f*..... . (Al cobba, *la voûte.* Arabe. C-G.) (Cova, *cave.* Patois de l'est.) Enfoncement pour un lit.
BULBO-CAVERNEUX..... Bulb-o-cav-er-n-eux, *adj.* *Sav.* Qui appartient au bulbe et au corps caverneux. (Muscle.)
POUGE-CAVE..... Ponge-cav-e, *s. m*..... Champignon, *bolet* dont le dessous est garni de pores ou tubes réunis.
CE, CET. Ce, *s. m*..... La chose que; cette chose-là.
CES..... C-es, *adj*..... ..... Tels, telles; telles choses; les choses que vous voyez (Pluriel de *ce.*)
CÉANS..... Cé-ans, *adv*..... En ce logis, ici, en ce lieu-ci, en cette maison, ici dedans.
CECI..... Ce-c-i, *pron*..... Cette chose; ce que vous voyez près de vous, que vous allez voir; cette chose-ci.
CEGI, CELA..... Ce-c-i, ce-la, *adv*..... Tantôt une chose, tantôt une autre.
CELA..... Ce-la, *pron*..... Cette chose que vous voyez moins près que ceci; ce que vous voyez là-bas.
CELUI, CELLE..... Ce-lui, *pron*..... (Ceux, celles, *plur.*) Telle personne, tel objet, telle chose que vous voyez.
CELUI-CI, CELUI-LÀ... Ce-lui-c-i, *pron*..... Cette chose, cette personne-ci; tel que vous voyez ici, tel autre là; les uns, les autres.
ICELUI, ICELLE..... I-ce-lui, *pron*..... *Inus.* Cette personne dont il est parlé, dont il s'agit, cela, cette chose-là même.
CEPENDANT..... Ce-pendant, *adv*.. ... Pendant, durant ce temps, cette action; néanmoins; pourtant.
ENCORE..... En-c-ore(*heure*), *adv*.. (*En cette heure.*) Toujours; de plus; du moins; derechef, de nouveau; aussi.
ENCORE QUE..... En-c-ore-que, *conj*.... Bien que, quoique, quand bien même.
PARCE QUE..... Par-ce-que, *conj*..... Par telle chose; par tel motif que; par la raison; vu que, d'autant que, à cause que.
ÇÀ..... Ç-à, *interj*..... Alerte! allons! courage! debout! dépêchons! preste! vite!
ÇÀ..... Ç-à, *adv*..... En tel lieu que je montre; ici; a ce point.
DEÇÀ, DE DEÇÀ..... De-ç-à, *prép* ..... De ce côté-ci; sur la rive la plus rapprochée d'ici; du côté le moins éloigné.

Digitized by Google

CEDER, *ver* .... Lâcher, laisser, abandonner; livrer, aliéner; fléchir; ne pas persister; plier, obéir.
CEDER, *ver*..... Avancer, progresser, diriger, marcher vers.

ÇI DEÇÀ, PAR DEÇÀ . En-de-ç-à, *adv*..... Par ce côté-ci; du côté le plus proche de nous.
DEÇÀ ET DELÀ..... De-ç-à-et-de-l-à, *adv*.... D'un côté et de l'autre; de côté et d'autre; de près et de loin.
ÇÀ ET LÀ..... Ç-à-et-l-à, *adv*..... En tel lieu et en tel autre; de côté et d'autre.
CI..... C-i, *adv* ..... (*Ce et* y, *en.*) Ici; en ce lieu; où l'on est; qui est présent; voyez Ce lieu, ce moment.
ICI..... I-c-i, *adv*..... Ce lieu, cet endroit-ci; ce temps, cette heure-ci. En ce lieu-ci, de ce côté-ci; à ce jour.
VOICI..... Voi-c-i, *prép*..... Voyez ici proche; écoutez; bientôt vous verrez; ici.
REVOICI..... Re-voi-c-i, *prép*..... Revoyez ici proche; voici une seconde fois.
COUCI-COUCI..... Cou-c-i-cou-c-i, *adv*... Comme ci, comme ça; tellement quellement; à peu près; ni bien ni mal.
CÉDER. Cé-d-er ..... Se conformer, se soumettre, se rendre; s'enfuir, se retirer; rabattre; succomber.
CÉDANT..... Cé-d-ant, *adj*. ..... Qui transporte, qui cede ses droits.
CESSE..... Ce-s-e, *s. f*..... Répit; suspension, abandon, interruption, trêve, repos; discontinuation.
CESSER..... Ce-s-er, *ver*..... Discontinuer, interrompre, suspendre; arrêter, finir; se désister; se reposer.
CESSANT..... Ce-s-ant, *adj*..... Qui cesse; qui est arrêté; suspendu; interrompu.
CESSATION..... Ce-s-a-tion, *s. f*..... Intermittence, interruption, discontinuation, suspension; loisir, relâche.
CESSIBLE..... Ce-s-i-ble, *adj*..... Qu'on peut céder; qu'on peut transporter, transmettre à d'autres.
CESSION..... Ce-s-i-on, *s. f*..... Transport, aliénation, abandon d'une chose; transmission, subrogation, transport d'un droit.
CESSIONNAIRE..... Ce-s-i-on-n-aire, *s. m.*. Qui accepte un transport, une cession. Qui fait cession de biens en justice.
DÉCÈS..... Dé-cè-s, *s. m*..... Mort naturelle; fin, cessation de la vie; trépas.
DÉCÉDER..... Dé-cé-d-er, *ver*..... Mourir de mort naturelle; trépasser; perdre la vie.
DÉCÉDÉ..... Dé-cé-d-é, *adj*..... Défunt; mort; qui a cessé de vivre; feu.
PRÉDÉCÈS..... Pré-dé-cè-s, *s. m*..... Mort qui précède une autre mort; vie éteinte avant une autre.
PRÉDÉCÉDER..... Pré-dé-cé-d-er, *ver*.... Mourir, cesser de vivre avant un autre; le précéder au tombeau.
PRÉDÉCÉDÉ..... Pré-dé-cé-d-é, *adj*..... Qui est mort auparavant; mort le premier; dont la mort a précédé la mort d'un autre.
PRÉDÉCESSEUR..... Pré-dé-ce-s-eur, *s. m*.. Qui a précédé un autre dans un emploi, dans une dignité; ancien, devancier; qui vivait avant.
CONCÉDER..... Con-cé-d-er, *ver*..... Accorder par grâce, octroyer; consentir, permettre; relâcher, abandonner de ses droits.
CONCESSION..... Con-ce-s-i-on, *s. f*..... Don, grâce, faveur, abandon, privilége, permission; chose cédée par munificence.
CONCESSIONNAIRE.... Con-ce-s-i-on-n-aire,*s.m.* Qui a obtenu une concession, un droit, un privilége; à qui on a fait une concession.
DÉCESSER..... Dé-ce-s-er, *ver*..... *Inus.* Cesser tout à fait. Faire le contraire de cesser (en langue parlée).
INCESSANT..... In-ce-s-ant, *adj*..... Qui ne tarit, qui ne cesse pas; constant; persistant; continuel, persévérant.
INCESSAMMENT..... In-ce-s-a-m-ment, *adv*. Continuellement; avec constance, persévérance; sans cesse. Sans délai; immédiatement.
INCESSIBLE..... In-ce-s-i-ble, *adj*..... Qui n'est pas de nature à être cédé; qu'on ne peut céder.
RECÉDER..... Re-cé-d-er, *ver*..... Céder de nouveau; céder une chose à celui qui l'avait déjà cédée.
RÉTROCÉDER..... Rét-ro-cé-d-er, *ver*.... *Sav.* Rendre un droit à celui qui l'avait cédé, le faire retourner en sa possession.
RÉTROCESSION..... Rét-ro-ce-s-i-on, *s. f*.. *Sav.* Acte ou action de recéder, de rétrocéder; retour de la chose cédée au cédant.
NÉCESSAIRE..... Né-ce-s-s-aire, *adj*..... (*Qui ne cesse pas.*) Indispensable; essentiel; inévitable; dont on ne peut se passer.
NÉCESSAIRE..... Né-ce-s-s-aire, *s. m*... Ce qu'il faut pour vivre; dont on a absolument besoin. Boîte pleine d'objets utiles.
NÉCESSAIREMENT..... Né-ce-s-s-aire-ment, *adv*. Infailliblement, inévitablement; certainement; dont on a un besoin absolu. Par force.
NÉCESSITER..... Né-ce-s-s-i-t-er, *ver*.... Contraindre, forcer, réduire à l'extrémité de; rendre nécessaire; obliger.
NÉCESSITANT..... Né-ce-s-s-i-t-ant, *adj*... Qui contraint, qui ôte la liberté; coactif; subjuguant; violentant; absolu.
NÉCESSITÉ..... Né-ce-s-s-i-t-é, *s. f*.... Besoin; indigence, misère. Devoir, obligation; contrainte. Fatalité; force irrésistible.
NÉCESSITEUX..... Né-ce-s-s-i-t-eux, *adj*... Qui manque des choses utiles, nécessaires à la vie; pauvre, indigent, dénué de tout
CÉDER. Cé-d-er ..... (*Inusité à l'état de racine dans le sens d'avancer, de marcher.*)
ACCÉDER..... A-c-cé-d-er, *ver*..... Acquiescer, se ranger aux engagements pris; accepter, consentir; s'associer.
ACCÈS..... A-cè-s, *s. m*..... Approche, entrée, abord; crise, attaque, retour, redoublement d'un mal. Inspiration passagère.
ACCESSIBLE..... A-c-ce-s-s-ibl-e, *adj*... Abordable; accostable; facile à gravir, à pénétrer; affable, gracieux, ouvert, doux.
ACCESSIBILITÉ..... A-c-ce-s-s-ibl-i-t-é, *s. f*.. Facilité d'approcher, d'être approché; qualité de ce qui est facile à atteindre. Affabilité.
INACCESSIBLE..... In-a-c-ce-s-s-ibl-e, *adj*.. De difficile abord; escarpé, impraticable, inabordable; qu'on ne peut voir. Bourru; incivil.
INACCESSIBILITÉ..... In-a-c-ce-s-s-ibl-i-t-é, *s. f*. Impossibilité d'aborder, d'être abordé; propriété de ce qui ne peut être approché.
ACCESSION..... A-c-ce-s-s-ion, *s. f*.... Adhésion, acquiescement, consentement; droit sur ce qui s'incorpore à une chose.
ACCESSIT..... A-c-ce-s-s-i-t, *s. m*..... Récompense de l'écolier qui approche le plus du prix.
ACCESSOIRE..... A-c-ce-s-s-oire, *adj*.... Dépendant, qui n'est pas essentiel; accidentel; ajouté; étranger; joint; qui accompagne.
ACCESSOIRE..... A-c-ce-s-s-oire, *s. m*.... Dépendance; ce qui suit le principal; appartenance; appendice; suite, accompagnement.
ACCESSOIREMENT..... A-c-ce-s-s-oire-ment, *adv*. D'une manière accidentelle; par suite; par dépendance.
ABCÈS..... Ab-cè-s, *s. m*..... *Sav.* Amas de pus qui se fend, s'ouvre pour la suppuration; dépôt, tumeur putride.
ABCÉDER..... Ab-cé-d-er, *ver*..... *Sav.* Se résoudre en un amas de pus et crever, percer; finir en abcès.
EXCÉDER..... Ex-cé-d-er, *ver*..... Outre-passer, aller au delà, surpasser, outrer; importuner, exténuer, épuiser, accabler.
EXCÉDÉ..... Ex-cé-d-é, *adj*..... Débordé; porté à l'excès; battu, meurtri, accablé de coups; surmené, fortrait.
EXCÉDANT..... Ex-cé-d-ant, *adj*..... Qui dépasse; déréglé, immodéré. — *S. m.* Nombre, quantité qui excède; excès, reste.
EXCÈS..... Ex-cè-s, *s. m*..... Résidu, surplus; ce qui dépasse la mesure. Débauche, désordre; violence, outrage, cruauté.
EXCESSIF..... Ex-ce-s-s-if, *adj*..... Outré, démesuré, déréglé; qui passe l'usage, les convenances; exagéré, extravagant.
EXCESSIVEMENT..... Ex-ce-s-s-ive-ment, *adv*. A l'excès; extrêmement; immodérément; sans règle, sans mesure, sans retenue.
SUCCÉDER..... Su-c-cé-d-er, *ver*..... Prendre la place, remplacer; hériter; prospérer, réussir. Venir après, suivre à la file.
SUCCÉDANÉ..... Su-c-cé-d-an-é, *adj*.... *Inus.* Qui peut remplacer; qui supplée, tient lieu; équivalent. (Remede et drogue.)
SUCCÈS..... Su-c-cè-s, *s. m*..... Issue d'une entreprise, d'un projet; conclusion; réussite; vogue; fin prospère.
SUCCESSEUR..... Su-c-ce-s-s-eur, *s. m*... Héritier qui recueille la succession; qui prend la place; qui suit, qui vient après.
SUCCESSIBLE..... Su-c-ce-s-s-ibl-e, *adj*... Qui est, qui rend habile à succéder; qui réunit les conditions requises pour succéder.
SUCCESSIBILITÉ..... Su-c-ce-s-s-ibl-i-t-é, *s. f*. Droit de succéder; aptitude, habileté à succéder; ordre de succession.
SUCCESSION..... Su-c-ce-s-s-ion, *s. f*.... Suite, chaîne, progression, série de choses se succédant. Héritage; hoirie. Cours du temps.
SUCCESSIF..... Su-c-ce-s-s-if, *adj*..... Qui se succède, se suit; consécutif, graduel. Qui vient par héritage, qui y est relatif.

Digitized by Google

CEINDRE, *ver*... Environner; mettre, serrer autour; enlacer, investir, envelopper, embrasser.
CÉLÈBRE, *adj*... Fameux, renommé, qui est en réputation; considérable, distingué, notable, solennel.
CÉLÉRITÉ, *s. f.*.. Vitesse, diligence, activité, promptitude, agilité, précipitation; rapidité.
CÉLIBAT, *s. m.*.. État d'une personne qui n'est pas mariée.
CELLIER, *s m*... Lieu, voûte, cave, caveau à serrer le vin et les provisions.
CELLULE, *s. f.*.. Petite chambrette, petit réduit; capsule, loge, alvéole; division, séparation de certaines boîtes.

SUCCESSIVEMENT. .... Su-c-ce-s-s-ive-m', *adv.*.. De suite, l'un après l'autre; à la file; consécutivement. Par ordre; tour à tour.
SUCCESSORAL. ..... Su-c-ce-s-s-or-al, *adj*... *Inus.* Qui a rapport à la succession, à l'héritage, ce qui en fait partie, qui le concerne.
INSUCCÈS. ..... In-su-cès-s, *s. m.* .... Avortement d'une entreprise; mauvaise réussite; défaite; déconvenue.
INTERCEDER. ..... Inter-cé-d-er, *ver*..... Servir d'intermédiaire; solliciter, prier, s'employer, s'entremettre pour un protégé.
INTERCESSEUR. ..... Inter-ce-s-s-eur, *s. m.*.. (*Qui s'avance entre deux.*) Entremetteur, médiateur; qui intercède, qui prie pour un tiers.
INTERCESSION. ..... Inter-ce-s-s-ion, *s. f*... Prière, médiation, sollicitation de l'intercesseur, entremise, intervention.
ANTÉCÉDENT. ..... Ant-é-cé-d-ent, *adj*.... Antérieur, plus ancien, précédent; qui est avant; qui précède en temps ou en ordre.
ANTÉCÉDENCE. ..... Ant-é-cé-d-ence, *s. f*... *Sav.* Apparence d'un mouvement de la planète qui paraît contraire aux signes. (Astr.)
ANTÉCÉDEMMENT. .... Ant-é-cé-d-em-ment, *adv.* Auparavant; anciennement, antérieurement; plus tôt, bien avant.
ANTÉCESSEUR. ..... Ant-é-ce-s-s-eur, *s. m.*.. *Inus.* Professeur de droit dans une ancienne université.
ANCÊTRES. *V. Ancien*.. An-cê-tres, *s. m*..... Ascendants en ligne droite, le père et la mère non compris; anciens; devanciers; aïeux.
PRÉCÉDER. ..... Pré-cé-d-er, *ver*..... Aller devant, devancer; prévenir; avoir le pas, la préséance; l'emporter, surpasser
PRÉCÉDENT. ..... Pré-cé-d-ent, *adj*..... Qui précède dans l'ordre, le temps ou le rang; antérieur, qui est avant.
PRÉCÉDENT. ..... Pré-cé-d-ent, *s. m*..... Fait, action qui peut faire autorité dans un cas correspondant à venir.
PRÉCÉDEMMENT. ..... Pré-cé-d-em-ment, *adv.* Auparavant, ci-devant; ci-dessus; antérieurement.
PRÉCESSION. ..... Pré-ce-s-s-ion, *s. f*..... *Sav.* Mouvement insensible des points des équinoxes d'orient en occident. (Astr.)
PROCÈS. ..... Pro-cès, *s. m*..... Contestation pendante; poursuite devant un tribunal; dossier, pièces du procès.
PROCÉDER. ..... Pro-cé-d-er, *ver*..... Faire des actes pour instruire un procès; agir, se comporter. Venir de, dériver.
PROCÉDÉ. ..... Pro-cé-d-é, *s. m*..... Manière d'agir; mode de conduite, recette, manière, secret pour faire une chose.
PROCÉDURE. ..... Pro-cé-d-ure, *s. f*..... Forme, règle, acte d'instruction judiciaire poursuite, instance.
PROCESSIF. ..... Pro-ce-s-s-if, *adj*..... Qui aime à intenter, à prolonger, à susciter des procès; plaideur, querelleur.
PROCESSION. ..... Pro-ce-s-s-ion, *s. f*..... Marche, promenade religieuse où les fidèles s'avancent en files prolongées; longue file de gens.
PROCESSIONNAIRE. .... Pro-ce-s-s-ion-n-aire, *s. f.* ÉVOLUTIONNAIRE. Chenille qui marche comme en procession avec ses pareilles.
PROCESSIONNAL. ..... Pro-ce-s-s-ion-n-al, *s. m.* PROCESSIONNEL. Livre contenant les prières qu'on récite dans le cours des processions
PROCESSIONNELLEMENT. Pro-ce-s-s-ion-n-el', *adv.* En procession; comme dans les processions; à la file, à la suite l'un de l'autre.
CEINDRE. *V. Cintre* Cein-d-re..... (CINGERE. Lat. Etym.) Couronner; mettre, ajuster autour de la tête.
CEINT. ..... Cein-t, *adj*..... Environné, mis en ceinture; serré autour; enlacé. Clos, enfermé.
CEINTE. ..... Cein-t-e, *s. f*..... *Sav.* Longue pièce de bois qui forme le rebord du navire et en lie les membres.
CEINTURE. ..... Cein-t-ure, *s. f*..... Ruban, lisière, bande; cordon propre à ceindre; partie du corps qu'on ceint; pourtour. Bon etit ceinturon; petite bande de cuir pour porter le cor de chasse.
CEINTURETTE. ..... Cein-t-ur-ette, *s. f*.... ...
CEINTURELLE. ..... Cein-t-ur-elle, *s. f*.... Bridure des haubans; manière de trélingage. (Marine.)
CEINTRER. ..... Cein-t-r-er, *ver*..... *Sav.* Entourer la carène du navire de cables et grelins tendus pour retenir les ceintes.
CEINTRAGE. ..... Cein-t-r-age, *s. m*..... *Sav.* Travail ou ensemble des cordages qui servent à ceindre, à lier un bâtiment.
CEINTURIER. ..... Cein-t-ur-ier, *s. m*..... Marchand, fabricant de ceintures, de ceinturons, de baudriers, etc.
CEINTURON. ..... Cein-t-ur-on, *s. m*..... Ceinture, ordinairement de cuir, pour suspendre l'épée, le sabre au côté.
CEINTURONNIER. ..... Cein-tur-on-n-ier, *s. m.* Celui qui fait et vend les ceinturons.
ENCEINDRE. ..... En-cein-d-re, *ver*..... Renfermer, enclore dans une enceinte; environner, entourer, border, investir.
ENCEINTE. ..... En-cein-t-e, *s. f*..... Circuit, tour, clôture; enclos; lieu intérieur, clos; circonvallation.
PRÉCINTE. ..... Pré-cein-t-e, *s. f*..... *Sav.* Ceinture, lisse, bordage du navire; assemblage de charpente qui en lie les parties
RENCEINTE. ..... R-en-cein-t-e, *s. f*.... Retour des chasseurs en cercle de manière à embrasser une nouvelle enceinte
SUCCINCT. ..... Su-c-cin-ct, *adj*..... (*Troussé, attaché, serré sous la ceinture.*) Court, bref, précis. Retroussé; ramassé.
SUCCINCTEMENT. ..... Su-c-cin-ct-e-ment, *adv.* Brièvement; en abrégé; en peu de mots; rapidement. Frugalement.
DEMI-CEINT. ..... De-mi-cein-t, *s. m*.... *Inus.* Ceinture en chaînette qui sert à accrocher les clefs des femmes.
DEMI-CEINTIER. ..... De-mi-cein-t-ier, *s. m*.. *Inus.* Chaînetier ainsi désigné parce qu'il faisait et vendait les demi-ceints.
CÉLÈBRE. Célèbr-e..... ..... (CEL, *ciel*; EBRE, WIR, *homme*; *homme élevé au ciel.* Celte. C-G.)
CÉLÉBRER. ..... Célébr-er, *ver*..... Exalter; louer, publier avec éclat; honorer, prôner; solenniser; fêter; rendre illustre
CELEBRANT. ..... Célébr-ant, *adj*..... Celui qui officie, qui dit la messe dans une solennité. — *S. m.* Prêtre qui officie.
CÉLÉBRITÉ. ..... Célébr-it-é, *s. f*..... Éclat, pompe, cérémonie brillante; fête. Distinction, illustration, réputation, renom
CÉLÉBRATION. ..... Célébr-at-ion, *s. f*.... Solennité; magnificence; action de célébrer, de fêter avec cérémonie; exécution solennelle.
CONCÉLÉBRER. ..... Con-célébr-er, *ver*.... *Inus.* Célébrer avec un autre; s'associer, se mettre de moitié dans la célébration d'une fête.
CÉLÉRITÉ. Célér-it-é..... Vélocité, légèreté, prestesse.
ACCÉLÉRER. ..... A-c-célér-er, *ver*..... Hâter; augmenter la vitesse; presser, activer, dépêcher, diligenter.
ACCÉLÉRATION ..... A-c-célér-at-ion, *s. f*... Accroissement, augmentation de vitesse, de rapidité dans l'expédition des affaires.
ACCÉLÉRATEUR. ..... A-c-célér-at-eur, *adj*... Qui précipite, accélère, active, augmente, accroît, redouble la promptitude des mouvements.
CÉLIBAT. Célib-at.
CÉLIBATAIRE. ..... Célib-at-aire, *s. m*..... Qui vit sans être marié; qui n'est pas marié, quoiqu'en âge de l'être.
CELLIER. Cell-ier. ..... (CAL, *chaumière, étable.* Celte. C-G.) (CELER. *seel, sceau.* C-G.)
CELLÉRAGE. ..... Cell-ér-age, *s. m*..... *Inus.* Droit imposé pour le seigneur sur le cellier.
CELLÉRIER. ..... Cell-ér-ier, *s. m*..... *Inus.* Qui a soin des provisions, du cellier; chargé des dépenses de bouche dans une maison.
CELLERERIE. ..... Cell-ér-er-ie, *s. f*..... *Inus.* Fonctions, attributions, devoir d'un cellérier.
CELLULE. *V. Cellier* Cell-ul-e..... (CELLE, inus., *chambrette, petit réduit, retraite.*)
CELLULAIRE. ..... Cell-ul-aire, *adj*..... *Sav.* Rempli d'une infinité de petites loges. (Tissus filamenteux animaux et végétaux.)
CELLULEUX. ..... Cell-ul-eux, *adj*..... *Sav.* Divisé en petites cellules, en petites cavités inégales.

Digitized by Google

CÉMENT, *s. m.* . . . Matière en pâte, en poudre, dont on entoure un corps qu'on veut modifier par le feu, mais sans fusion.
CENDRE, *s. f.* . . . . Poussière qui reste des choses brûlées; restes des morts; mânes; sépulcre, tombeau.
CÈNE, *s. f.* . . . . . Dernier souper de Jésus avec ses apôtres; communion des protestants; cérémonie de l'église.
CENS, *s. m.* . . . . . Rente foncière, loyer, redevance annuelle; quotité d'impôt nécessaire pour être électeur ou éligible.
CENT, *adj.*, *s. m.* . . Dix fois dix; cinq fois vingt; plusieurs; grand nombre; centième.
CENTRE, *s. m.* . . . . Point de réunion; milieu d'un tout; cœur; foyer; pivot; siége.

CÉMENT. Cément . . . . . (*En soumettant à l'action du feu le fer enveloppé de cément, on le change en acier.*)
CÉMENTER. . . . . Cément-er, *ver.* . . . . . *Sav.* Entourer un métal de cément; entrecouper des couches de métal par celles de cément.
CÉMENTATION. . . . . Cément-at-ion, *s. f.* . . *Sav.* Action, réaction du cément chauffé sur le corps qu'il entoure; action de cémenter.
CÉMENTATOIRE. . . . . Cément-at-oire, *adj.* . . *Sav.* Relatif à la disposition par couches du métal et du cément pour les combiner au feu.
CENDRE. *V. Candir.* Cen-dr-e.
CENDRER. . . . . Cen-dr-er, *ver.* . . . . . Donner la couleur de la cendre; mêler, couvrir de cendres.
CENDRÉ. . . . . Cen-dr-é, *adj.* . . . . . Qui ressemble à la cendre, qui en a la forme, la couleur; gris; poudreux.
CENDRÉE. . . . . Cen-dr-ée, *s. f.* . . . . . Les plus petits grains de plomb pour la chasse; dragée, écume de plomb.
CENDRÉE. . . . . Cen-dr-ée, *s. f.* . . . . . La cendre employée pour la formation des coupelles.
CENDRIER. . . . . Cen-dr-ier, *s. m.* . . . . . Marchand de cendre. Partie du fourneau sous le foyer où la cendre tombe; dépôt de cendre.
CENDREUX. . . . . Cen-dr-eux, *adj.* . . . . . Couvert de cendre; sali par les cendres; poudré de cendre.
CENDRETTE. . . . . Cen-dr-ette, *s. f.* . . . . . CINÉRAIRE. Plante de la famille des *corymbifères* à feuilles couvertes comme de cendre.
CENDRILLE. . . . . Cen-dr-ill-e, *s. f.* . . . . . Mélange bleue et charbonnière. Alouette du Cap.
CENDRILLARD. . . . . Cen-dr-ill-ard, *s. m.* . . . Coucou d'Amérique.
CENDRURE. . . . . Cen-dr-ure, *s. f.* . . . . . *Sav.* Petite veine dans l'acier.
CENDRIER. . . . . Cin-é-ß-er, *ver.* . . . . . *Inus. Sav.* Réduire en cendres; incendier.
CENDRATION. . . . . Cin-é-fa-ti-ion, *s. f.* . . *Inus. Sav.* Combustion, brûlement des choses qui donnent des cendres.
CINÉRAIRE. . . . . Cin-er-aire, *adj.* . . . . . *Sav.* Qui contient des cendres; qui a rapport aux cendres. (Urne.)—*S. m.* Plante, *cendriette.*
CINÉRATION. . . . . Cin-ér-at-ion, *s. f.* . . . . . INCINÉRATION. *Sav.* Réduction en cendres; action de réduire en cendres.
INCINÉRER. . . . . In-cin-ér-er, *ver.* . . . . . *Sav.* Réduire en cendres.
TIRE-CENDRES. . . . . *s. m.* . . . . . Tourmaline, cristal noir des granits qui, échauffé, s'électrise et attire les cendres.
CENS. Cens . . . . . Dénombrement des citoyens. Déclaration faite à Rome de ses biens, noms, revenus, demeure
CENSE. . . . . Cens-e, *s. f.* . . . . . Métairie, ferme.
CENSIER, CENSITE. . . . Cens-ier, *s. m.* . . . . . *Inus.* Qui a le droit de cens sur les biens en roture; à qui on paye le cens.
CENSITAIRE. . . . . Cens-it-aire, *adj.* . . . . . Tenancier; vassal; qui doit le cens, la rente au seigneur; qui paye le cens électoral.
CENSIVE. . . . . Cens-ive, *s. f.* . . . . . *Inus.* Redevance; rente seigneuriale; mouvance, étendue d'un fief soumis au cens.
CENSUEL. . . . . Cens-u-el, *adj.* . . . . . *Inus.* Qui a rapport au cens d'un fief.
RECENSER. . . . . Re-cens-er, *ver.* . . . . . Faire le dénombrement des habitants d'un pays, des richesses, effets, suffrages, etc.
RECENSEMENT. . . . . Re-cens-e-ment, *s. m.* . . . Dénombrement d'habitants, de suffrages. Vérification nouvelle; recolement de marchandises.
SURCENS. . . . . Sur-cens, *s. m.* . . . . . Première rente seigneuriale qui pesait sur un héritage en outre du cens.
ACENSE, ACENS. . . . . A-cens-e, *s. f.* . . . . . *Inus.* Terre ou héritage d'un seigneur tenu à cens.
ACENSER. . . . . A-cens-er, *ver.* . . . . . *Inus.* Prendre, donner un immeuble à cens; affermer, amodier, louer, bailler à ferme.
ACENSEMENT. . . . . A-cens-e-ment, *s. m.* . . . *Inus.* Bail, don d'une terre, d'un bien à charge d'une redevance; amodiation, bail à ferme.
ACCENSE. . . . . A-c-cens-e, *s. f.* . . . . . *Inus.* Tènement d'un bien; dépendance, accessoire d'une terre.
ACCENSER. . . . . A-c-cens-er, *ver.* . . . . . *Inus.* Joindre un bien, une administration rurale à une autre. Réunir deux pays au même cens.
CENSEUR. . . . . Cens-eur, *s. m.* . . . . . Qui dénombre les citoyens, répartit les taxes; qui surveille, contrôle; blâme, reprend, supprime.
CENSURE. . . . . Cens-ur-e, *s. f.* . . . . . Dignité, fonction, office de censeur chez les Romains.
CENSURE. . . . . Cens-ur-e, *s. f.* . . . . . Examen; correction; jugement; réformation; blâme, reproche, critique; excommunication.
CENSURER. . . . . Cens-ur-er, *ver.* . . . . . Corriger, critiquer, réprimander, blâmer; interdire; dénoncer; examiner; juger, condamner.
CENSURABLE. . . . . Cens-ur-able, *adj.* . . . . . Qui mérite d'être censuré; qui peut, qui doit être réprimandé, supprimé.
CENT. Cent.
CENTAINE. . . . . Cent-ain-e, *s. f.* . . . . . L'ensemble de cent unités, environ cent unités. Brin de fil ou de soie qui lie l'écheveau.
CENTENIER. . . . . Cent-en-ier, *s. m.* . . . . . *Sav.* Qui commande une centaine d'hommes; centurion; capitaine de cent Romains.
CENTENAIRE. . . . . Cent-en(*au*)-aire, *adj.* . . De cent ans; qui a cent ans; qui contient cent ans.
CENTI. . . . . Cent-i, *s. m.* . . . . . *Sav.* Centième partie d'un nombre, d'une chose; le centième de l'unité.
CENTIÈME. . . . . Cent-i-ème, *adj.* . . . . . Qui vient en ordre après le quatre-vingt-dix-neuvième. — *S. m.* La centième partie.
CENTIME. . . . . Cent-i-me, *s. m.* . . . . . Centième partie d'un franc.
CENTUPLE. . . . . Cent-upl-e, *adj.* . . . . . (*Plié cent fois.*) Qui vaut cent fois autant; multiplié cent fois; cent fois plus grand.
CENTUPLER. . . . . Cent-upl-er, *ver.* . . . . . Multiplier cent fois; rendre, devenir cent fois plus grand.
CENTURIE. . . . . Cent-ur-ie, *s. f.* . . . . . *Inus.* Espace de cent ans; siècle; distribution par centaines; division de cent.
CENTURION. . . . . Cent-ur-ion, *s. m.* . . . . . *Inus.* Commandant cent hommes; chef d'une division de cent hommes chez les Romains.
CENTURIATEUR. . . . . Cent-ur-i-at-eur, *s. m.* . . . *Inus.* Historien qui a divisé, composé l'histoire ecclésiastique par centaines d'années.
CENTIARE. . . . . Cent-i-are, *s. m.* . . . . . Centième partie de la surface d'un are ou de cent mètres carrés.
CENTIGRADE. . . . . Cent-i-grade, *adj.* . . . . . *Sav.* Divisé en cent degrés.
CENTIGRAMME. . . . . Cent-i-gramme, *s. m.* . . . Centième partie d'un gramme.
CENTILITRE. . . . . Cent-i-litre, *s. m.* . . . . . *Sav.* Centième partie d'un litre.
CENTIMÈTRE. . . . . Cent-i-mètre, *s. m.* . . . . . Centième partie d'un mètre.
CENTISTÈRE. . . . . Cent-i-stère, *s. m.* . . . . . *Sav.* Centième partie d'un stère.
CENT-PIEDS. . . . . Cent-pieds, *s. m.* . . . . . Serpent de Siam très-venimeux.
CENTRE. Centr-e . . . . . L'ensemble des membres d'une assemblée qui siégent au centre.
CENTRER. . . . . Centr-er, *ver.* . . . . . Mettre, donner au centre d'un verre de lunette la plus grande épaisseur.
CENTRAL. . . . . Centr-al, *adj.* . . . . . Qui est dans le centre; situé au centre; qui a rapport au centre.
CENTRALISER. . . . . Centr-al-is-er, *ver.* . . . . . Concentrer; réunir dans un même centre, dans un centre commun
CENTRALISATION. . . . . Centr-al-is-at-ion, *s. f.* . . Réunion au centre; jonction des forces de l'autorité en un point unique, entre peu de mains.

Digitized by Google

CEP, *s. m.* ..... Souche, tête, tronc de vigne; pied de vigne. Chaîne, gêne, torture.

CERCLE, *s. m.* .... Surface plane, limitée par une courbe dont les points sont également éloignés d'un point central.

CERCUEIL, *s. m.* *V. Cercle.* Caisse de bois ou de métal pour ensevelir; mort; tombeau.

CÉRÉMONIE, *s. f.* Rite; pompe, ensemble des formalités réglées, des solennités d'un culte. Civilité, compliment.

CERF, *s. m.* ..... Animal léger, svelte, qui porte des cornes en forme de branches d'arbres.

CERISE, *s. f.* .... Petit fruit à noyau en forme de petite boule rouge. Couleur de cerise.

CERNE, *s. m.* ..... Ce qui est rond; anneau qui entoure, qui enferme; rond tracé sur la terre ou le sable.

CENTRIFUGE. ..... Centr-i-fuge, *adj.* ..... *Sav.* Qui fuit le centre; qui tend à éloigner, à s'éloigner du centre.

CENTRIPÈTE..... Centr-i-pèt-e, *adj* .... *Sav.* Qui s'efforce de gagner le centre, d'en approcher; qui attire au centre.

CENTRIPETENCE. ..... Centr-i-pèt-ences, *s. f.* .. *Sav.* Tendance au centre; force qui attire vers le centre.

CONCENTRER..... Con-centr-er, *ver*..... Réunir; rassembler au centre; grouper en un point, en un centre; renfermer, cacher en soi.

CONCENTRIQUE..... Con-centr-ique, *adj*.... *Sav.* Qui a un centre commun; à centre commun. (Ligne courbe.)

CONCENTRATION..... Con-centr-st-ion, *s. f.*.. L'action de concentrer; réunion en un seul point de toutes les forces.

FEU CENTRAL. ..... *s. m.*..... Chaleur du centre de la terre, quelle qu'en soit l'origine.

CEP. *V. Cap.* Cep. ..... (*Correspondance entre ce rad. et* CAP, CIP, CEV ou CREF, etc. C-G.)

CEPS..... Cep-s, *s. m* ..... Lieu des ceps; chaînes, entraves que l'on met aux pieds d'un prisonnier; fers, liens, menottes.

CEPÉE, SEPÉE..... Cép(*sep*)-ée, *s. f*..... *Sav.* Ensemble des rameaux, touffe de tiges qui sortent d'une même souche.

CEPEAU. SEPEAU..... Cép(*sep*)-eau, *s. m*.... *Sav.* Souche, tronc, billot sur lequel on frappait autrefois les monnaies au marteau.

RECEPÉE..... Re-cep-ée, *s. f*..... *Sav.* Taille des ceps de vigne; débris, bois qui proviennent de la coupe des ceps, des taillis.

RECEPER..... Re-cep-er, *ver*..... *Sav.* Tailler des ceps de vigne; couper des pieux, des arbustes, des bois taillis jusqu'au pied.

RECEPAGE..... Re-cep-age, *s. m*..... *Sav.* Coupe, taille des ceps de vigne, des pieux, des arbres, des bois taillis jusqu'au pied.

CERCLE. ..... Cerc-l-e..... (CEB, CIRQUE, GYR *de* GIROUETTE, VIR *de* VIRER, *semblent avoir le même rad.* C-G.) Anneau.

CERCLE..... Cerc-l-e, *s. m*..... Ligne, mouvement circulaire. Réunion; assemblée. État d'Allemagne. Champ; étendue limitée.

CERCLER..... Cerc-l-er, *ver*..... Mettre des cercles, des anneaux aux tonneaux; les garnir de bandes de fer, de bois, etc.

CERCLIER..... Cerc-l-ier, *s. m*..... Ouvrier en cercles ou en cerceaux; fabricant, marchand de cercles.

CERCEAU..... Cerc-eau, *s. m*..... Lame, bande, ruban, baguette de fer ou de bois pliée en rond, en anneau pour divers usages.

CERCUEIL..... Cerc-ueil, *s. m*..... (SARX, *chair.* Gr. Étym.) (CERC, *anneau.* Celte. C-G.) Coffre cerclé pour ensevelir les morts.

CERQUEMANER..... Cerqu-e-man-er, *ver*.... *Inus.* Régler l'arpentage; poser les bornes des manoirs, des héritages.

CERQUEMANEUR..... Cerqu-e-man-eur, *s. m*.. *Inus.* (CERC, *tour*; MAN, *demeure.* Étym.) Préposé qui fixait les limites des héritages.

COUPE-CERCLE..... *s. m*..... Outil propre à couper des cercles de papier, à faire des trous circulaires.

DEMI-CERCLE..... *s. m*..... Outil d'arpentage; moitié de cercle.

CARCAN..... Carc-an, *s. m*..... Cercle, collier de fer du criminel attaché au poteau; supplice de l'exposition au poteau.

CÉRÉMONIE. ..... Céré-mon-ie..... (MUN, MUN, *rad. de* MUNIR, MINISTRE, MUNICIPAL, *exprime une idée de publicité.*)

CÉRÉMONIAL..... Céré-mon-i-al, *s. m*.... Étiquette, usage, règle des cérémonies politiques, religieuses ou privées; livre qui les décrit.

CÉRÉMONIEUX..... Céré-mon-i-eux, *adj*... Faiseur de *cérémonies*; qui fatigue de civilités affectées; complimenteur; façonnier.

CERF. ..... Cer-f..... Quadrupède de l'ordre des *ruminants*.

CERVAISON..... Cer-v-ais-on, *s. f* ..... *Inus.* Temps où le cerf est gras et bon à chasser et à manger.

CERFEUIL..... Cer-f-eui, *s. m*..... Plante potagère à feuilles découpées comme un bois de cerf.

CERF-VOLANT..... Cer-f-vol-ant, *s. m* ... Gros insecte volant, espèce d'*escarbot*, dont les cornes, en petit, imitent celles du cerf.

CERF-VOLANT..... Cer-f-vol-ant, *s. m*.... Grande raquette ou cœur plat de papier et d'osier que les enfants font voler en l'air.

CHEVAL-CERF..... *s. m*..... Sorte de cerf de Chine.

LOUP-CERVIER..... *s. m*..... Lynx, animal carnassier qui ressemble à un grand chat à queue courte

CERISE. ..... Ceris-e..... (CHAR. CAR, CER, *couleur de chair.* C-G.)

CERISAIE..... Ceris-aie, *s. f*..... Lieu, champ planté de cerisiers; plantation de cerisiers.

CERISIER..... Ceris-ier, *s. m*..... Arbre qui porte, qui produit les cerises.

CERISETTE..... Ceris-ette, *s. f*..... Petite prune rouge qui ressemble à la cerise.

CERNE. *V. Secret.* Cern-e..... (CER, *rad. de* CERCLE, VIRER, etc. C-G.) Cercle du tronc d'arbre coupé horizontalement

CERNER..... Cern-er, *ver*..... Isoler, entourer d'un cerne; séparer de tout; investir, entourer, circonvenir; couper en rond.

CERNEAU..... Cern-eau, *s. m*..... Moitié d'une noix isolée, tirée de la coque encore verte.

CONCERNER..... Con-cern-er, *ver*..... Regarder, appartenir; avoir rapport à, dépendre, tenir, toucher à.

CONCERNANT..... Con-cern-ant, *prép*..... Touchant; à l'égard, au sujet de; relativement à; quant à; pour.

DÉCERNER..... Dé-cern-er, *ver*..... (*Tirer du cerne.*) Accorder, offrir, donner, délivrer; ordonner, prononcer, statuer.

DÉCRET..... Dé-cr-et, *s. m*..... Ordonnance, arrêt, décision, loi, règlement, résolution. Compilation; recueil d'anciens canons

DÉCRÉTER..... Dé-cr-ét-er, *ver*..... Ordonner, rendre un décret. Saisir au corps; vendre les biens par décret. Juger, décider.

DÉCRÉTISTE..... Dé-cr-ét-iste, *s. m*..... *Inus.* Canoniste chargé d'expliquer un décret; qui explique les décrets.

DÉCRÉTALE..... Dé-cr-ét-ale, *s. m*..... *Inus.* Lettre du pape décidant des points de discipline; rescrit, règlement; épître du pape

DISCERNER..... Dis-cern-er, *ver*..... Isoler, distinguer parmi; découvrir les dissemblances; choisir; connaître, juger.

DISCERNEMENT..... Dis-cern-e-ment, *s. m*... Distinction, choix; action, faculté de discerner; bon sens; pénétration, tact, sagacité.

INDISCERNABLE..... In-dis-cern-able, *adj*.... Qui ne peut être discerné; qu'on ne peut distinguer, démêler, débrouiller.

RÉCRÉMENT..... Ré-cré-ment, *s. m*..... *Inus. Sav.* Ce qui est séparé pour aider aux fonctions animales; salive, bile, etc.

EXCRÉMENT..... Ex-cré-ment, *s. m*..... Ce qui est séparé, rejeté, évacué; fiente, matière fécale; déjection.

EXCRÉMENTEUX..... Ex-cré-ment-eux, *adj*.. *Sav.* Qui renferme des excréments; qui tient des excréments.

EXCRÉMENTIEL..... Ex-cré-ment-iel, *adj*... *Sav.* EXCRÉMENTITIEL. Qui a rapport aux excréments, qui est de la *même* nature

EXCRÉTEUR..... Ex-cré-t-eur, *s. m*..... *Sav.* Vaisseau, conduit destiné à isoler, à rejeter, à évacuer les excrétions.

EXCRÉTION..... Ex-cré-t-ion, *s. f*..... *Sav.* Action d'évacuer, d'isoler, de pousser dehors; masse de choses évacuées, rejetées

EXCRÉTOIRE..... Ex-cré-t-oire, *adj*.... *Sav.* Qui sert à évacuer, à rejeter, à conduire les excrétions.

EXCRÉTION..... Ex-cré-at-ion, *s. f*.... *Sav.* Crachement; action de cracher.

SÉCRÉTER..... *Sé*(*à part*)-cré-t-er, *ver*. Filtrer, séparer les fluides, les humeurs alimentaires des corps animés.

SÉCRÉTION..... Sé-cré-t-ion, *s. f* ..... *Sav.* Filtration et séparation des fluides animaux; résultat, résidu de cette opération.

SÉCRÉTOIRE..... Sé-cré-t-oire, *adj*..... *Sav.* Qui sert à isoler, à filtrer, à séparer les humeurs, les fluides.

Digitized by Google

CERTAIN, *adj*... Déterminé; véritable, positif, indubitable, sûr, clair, constant, prouvé. Quelque; quelqu'un.
CÉRUSE, *s. f.*.... Sel formé de l'union de l'acide carbonique avec le plomb; poudre blanche pour peindre.
CERVEAU, *s. m.*.. Masse de substance molle emprisonnée sous le crâne. Intelligence, esprit, génie.
CHAFOUIN, *adj.*.. Petit, maigre, repoussant. — *S. m.* Mine, figure déplaisante; air rebutant, désagréable.
CHAGRIN, *s. m.*.. Peine, tristesse, affliction, désolation; déplaisir; ennui; colère, dépit, humeur; dureté, aigreur.
CHAINE, *s. f*..... Suite, file, continuité d'anneaux enlacés l'un dans l'autre, de choses, de personnes liées. Dépendance.
CHAIR, *s. f*..... Partie molle, sanguine, organique du corps des animaux entre la peau et les os. Viande; aliment.

SÉRUM..... Sér-um, *s. m*..... *Sav.* Partie aqueuse transparente qui se sépare du lait caillé, du caillot du sang.
SÉREUX..... Sér-eux, *adj*..... *Sav.* Aqueux; trop chargé, trop plein de sérosité; qui verse un fluide sécrété.
SÉROSITÉ..... Sér-o-si-té, *s. f*..... *Sav.* Partie aqueuse des humeurs fade, insipide, incolore ou blanc jaunâtre, demi-transparente.
CERTAIN. Cert-ain..... Chose sûre; ce qui est certain.
CERTES..... Cert-es, *adv*..... En vérité; sans doute; sans mentir; vraiment, assurément; infailliblement; sans contredit.
CERTAINER..... Cert-ain-er, *ver*..... *Inus.* Assurer, faire savoir avec exactitude; donner comme une chose invariable.
CERTAINEMENT..... Cert-ain-e-ment, *adv*.. Assurément, sans aucun doute; incontestablement; véritablement.
CERTAINETÉ..... Cert-ain-e-té, *s. f*..... *Inus.* Certitude, assurance, vérité; chose prouvée, claire; évidence.
CERTITUDE..... Cert-i-tude, *s. f*..... Stabilité; assurance, connaissance entière; conviction profonde; solidité.
INCERTAIN..... In-cert-ain, *adj*..... Douteux; mal assuré, précaire, chancelant; variable; irrésolu, indécis; contestable.
INCERTAINEMENT..... In-cert-ain-e-ment, *adv.* Avec indécision, équivoque, incertitude, doute; d'une manière révocable, changeante.
INCERTITUDE..... In-cert-i-tude, *s. f*..... Irrésolution, doute; ambiguité; variation, instabilité, inconstance, indécision.
CERTIFIER..... Cert-i-fi-er, *ver*..... Assurer, constater, attester; vérifier; prouver, cautionner; rendre témoignage.
CERTIFICAT..... Cert-i-fi-c-at, *s. m*.... Témoignage écrit d'un fait; acte constatant un fait; attestation; protestation.
CERTIFICATEUR..... Cert-i-fi-c-at-eur, *s. m.* Qui répond d'une caution, d'une promesse; caution, répondant, représentant.
CERTIFICATION..... Cert-i-fi-cat-ion, *s. f*... *Inus.* Assurance par écrit; attestation de solvabilité judiciaire; écrit faisant foi.
CERVEAU. Cerv-eau..... (*De* CAR, *visage, chair.* C-G.) Conception, entendement, raison.
CERVEAU..... Cerv-eau, *s. m*..... Partie supérieure d'une cloche où l'on attache l'anneau du battant.
CERVELLE..... Cerv-elle, *s. f*..... Partie blanchâtre, molle, spongieuse du cerveau; mets qu'on en fait. Entendement, esprit.
CERVELET..... Cerv-el-et, *s. m*..... Partie postérieure du cerveau.
CERVELAS..... Cerv-el-as, *s. m*..... Saucisse de chairs hachées imitant grossièrement la forme d'une cervelle.
CERVICAL..... Cerv-ic-al, *adj*..... *Sav.* Qui a rapport à cette partie du cou qui touche au cervelet; situé à la région du cou.
ÉCERVELÉ..... É-cerv-el-é, *adj*..... (*Sans cervelle.*) Inconsidéré, étourdi, éventé, évaporé; léger; sans jugement.
ÉCERVELÉ..... É-cerv-el-é, *s. m*..... Jeune homme sans cervelle, sans esprit, sans jugement ni prudence; qui manque de tête.
CÉRÉBRAL..... Céréb-ral, *adj*..... Qui appartient, qui tient au cerveau; qui affecte le cerveau.
CÉRÉBELLEUX..... Céréb-el-eux, *adj*..... *Sav.* Qui a rapport à la cervelle. (Parlant de l'*artère* qui va au cervelet.)
CÉRÉBRIFORME..... Céréb-ri-forme, *adj*.... *Sav.* Qui a l'aspect de la substance cérébrale, de la cervelle.
CHAGRIN. Chagr-in..... (CHAKRAIN, *malheureux.* Arabe. Etym.)
CHAGRIN..... Chagr-in, *adj*..... Triste, affligé, mélancolique; inquiet; d'humeur fâcheuse; difficile, bourru.
CHAGRINER..... Chagr-in-er, *ver*..... Causer du chagrin; contrister, affliger, peiner; inquiéter; déplaire, fâcher.
CHAGRINANT..... Chagr-in-ant, *adj*..... Qui cause peine, dépit, déplaisir; affligeant, désolant, triste.
DÉCHAGRINER..... Dé-chagr-in-er, *ver*.... *Inus.* Consoler, dissiper les chagrins; égayer, réjouir.
CHAINE. Chain-e..... Ce qui attache, lie. Servitude, captivité. Bagne; troupe, compagnie de forçats enchaînés.
CHAÎNE..... Chain-e, *s. f*..... Sorte de mesure en fils de fer enchaînés l'un à l'autre pour arpenter.
CHAÎNE..... Chain-e, *s. f*..... Surface que font les fils tendus le long du métier à tisser et que traverse et croise la trame.
CHAÎNE..... Chain-e, *s. f*..... Jambe de pierre, pilier, barre de fer qui soutient, lie et fortifie les murs. Figure de danse.
CHAÎNÉ..... Chain-é, *adj*..... Composé de parties attachées bout à bout comme les pièces d'une chaîne.
CHAÎNON..... Chain-on, *s. m*..... Anneau, grain, pièce d'une chaîne qui s'enlace dans les autres.
CHAÎNETTE..... Chain-et-t-e, *s. f*..... Petite chaîne; série de points d'aiguille imitant la chaîne. Voûte courbée en chaînette.
CHAÎNETIER..... Chain-et-ier, *s. m*..... Ouvrier en agrafes, en petites chaînes; marchand, fabricant de chainettes.
DÉCHAÎNER..... Dé-chain-er, *ver*..... Rompre, ôter les chaînes. Lâcher; exciter, animer, soulever. S'emporter, entrer en fureur.
DÉCHAÎNEMENT..... Dé-chain-e-ment, *s. m*.. Action de déchainer; résultat de cette action; emportement, invectives contre quelqu'un.
ENCHAÎNER..... En-chain-er, *ver*..... Lier, attacher, entrelacer; soumettre, dompter, asservir; contenir; assembler.
ENCHAÎNEMENT..... En-chain-e-ment, *s. m*.. Ensemble, suite de choses dépendantes l'une de l'autre comme des chaînons. Liaison, suite.
ENCHAÎNURE..... En-chain-ure, *s. f*..... Assemblage, entrelacement, succession d'anneaux en fils, en cordons, etc.
RENCHAÎNER..... Ren-chain-er, *ver*..... Remettre à la chaîne.
CHAIR. Chair..... Nature humaine. Appétit, penchant, passion sensuelle. Imitation des chairs en peinture.
CHÈRE..... Chèr-e, *s. f*..... Viande apprêtée; ce qu'on sert aux repas; quantité, qualité, délicatesse des mets. Accueil.
CHARCUTER..... Char-cut-er, *ver*..... (CHAIR, COUTEAU.) Découper la viande; déchiqueter. Tailler, couper maladroitement.
CHARCUTIER..... Char-cut-ier, *s. m*..... Qui prépare, qui vend la chair de porc toute coupée.
CHARCUTERIE..... Char-cut-er-ie, *s. f*.... Etat, commerce, art, travail, marchandise, magasin du charcutier.
CHARNEL..... Char-n-el, *adj*..... Sensuel, impur; qui a rapport à la chair, aux plaisirs des sens ou de la terre. Terrestre.
CHARNELLEMENT..... Char-n-el-le-ment, *adv.* D'une manière charnelle, voluptueuse, sensuelle; sensuellement; selon la chair.
CHARNAGE..... Char-n-age, *s. m*..... *Inus.* Temps pendant lequel il est permis de manger de la chair.
CHARNEUX..... Char-n-eux, *adj*..... *Inus.* Plein de chair; composé principalement de chair.
CHARNIER..... Char-n-ier, *s. m*..... *Inus.* Dépôt de viande salée. Amas d'ossements; lieu couvert où reposent les os des morts.
CHARNU..... Char-n-u, *adj*..... Formé de chair; bien pourvu, riche d'embonpoint, de chair. Pulpeux, dodu, succulent.
CHARNURE..... Char-n-ure, *s. f*..... Masse, ensemble des chairs de l'homme; parties charnues; qualité des chairs.
CHAROGNE..... Char-ogne, *s. f*..... Chair, corps corrompu d'une bête morte; cadavre, corps mort. Personne impatientante.
ACHARNER..... A-char-n-er, *ver*..... Provoquer, donner le goût de la chair. Stimuler, exciter contre; se livrer avec fureur à.
ACHARNEMENT..... A-char-n-e-ment, *s. m*.. Avidité, fureur, opiniâtreté à saisir la proie, à s'y attacher; à s'entre-déchirer; rage.
ÉCHARNER..... É-char-n-er, *ver*..... *Sav.* Enlever la chair et la graisse qui restent au cuir, à la peau; corroyer le cuir.
ÉCHARNURE..... É-char-n-ure, *s. f*..... *Sav.* Action, travail pour écharner; chair enlevée du cuir; façon donnée au cuir *préparé*.

Digitized by Google

CHAIRE, *s. f* .... Tribune, place, fonction de prédicateur, de professeur ; enseignement ; siége épiscopal.
CHAISE, *s. f*..... Banc, siége à dossier sans bras. Petite voiture. Endroit où l'on asseoit une chose.
CHALAND, *s. m*.. Bateau plat pour transporter les marchandises ; allége propre à le décharger.
CHÂLE, *s. m*..... Longue pièce d'étoffe dont se vêtent les Orientaux, dont les femmes se couvrent les épaules.
CHALET, *s. m*.... Maison de paysan suisse ; cabane, retraite des vachers où se font les fromages.
CHALOIR, *ver*... Intéresser ; soucier ; avoir soin ; inquiéter.
CHALOUPE, *s. f*.. Petit bâtiment, très-légère embarcation consacrée au service d'un vaisseau ; canot, esquif.
CHAMBRANLE, *s. m*. Cadre en pierre, en marbre ou en bois, qui encadre et orne portes, croisées, cheminées, etc.

ÉCHARNOIR..... É-char-n-oir, *s. m*.... *Sav.* Outil dont on se sert pour enlever la chair et la graisse des cuirs.
FLEUR-DE-CHAIR.... *s. f*..... ROUGEUR. BLÉ DE VACHE. Plante dont la fleur a la couleur de chair.
HAPPECHAIR..... Happe-chair, *s. m*..... Gens de police qui arrêtent les débiteurs, les voleurs, etc.
CARNE..... Car-n-é, *adj*..... Couleur de chair ; qui tire sur la couleur de chair. (Parlant des fleurs.)
CARNER..... Car-n-er, *ver*..... Devenir couleur de chair ; donner une couleur de chair. (Fleur.)
CARNAGE..... Car-n-age, *s. m*..... Massacre, tuerie, égorgement ; abatis, boucherie ; déconfiture. Chair de gibier.
CARNIER..... Car-nier, *s. m*..... (*Gibecière à chair.*) Sac à mettre le gibier tué à la chasse.
CARNATION..... Car-n-at-ion, *s. f* .... Teint, couleur de la chair ; l'art de peindre, d'exprimer les chairs.
CARNOSITÉ..... Car-n-os-i-té, *s. f*..... *Inus.* Excroissance charnue qui obstrue le canal de l'urètre.
CARNASSIER..... Car-n-as-sier, *adj* .... Avide, gourmand de chair crue ; qui mange beaucoup de chair, de viande.
CARNASSIER..... Car-n-as-sier, *s. m*.... Animal *mammifère*, à dents *canines*, incisives et *molaires*, à estomac simple et ongles aigus.
CARNASSIÈRE..... Car-n-as-ière, *s. f*... Carnier ; petit sac, poche en filet pour mettre et porter le gibier tué.
CARNAVAL..... Car-n-aval, *s. m*..... Temps de joie, où l'on peut encore manger de la chair avant le carême ; les jours gras
CARNIFIER..... Car-n-i-fier, *ver*..... *Sav.* Convertir en chair ; devenir consistant comme la chair.
CARNIFICATION..... Car-n-i-fi-cat-ion, *s. f*.. *Sav.* Maladie par laquelle le tissu ou les os se changent en une sorte de chair.
CARNIFORME..... Car-n-i-forme, *adj*.... *Sav.* Qui a la forme, l'apparence de la chair.
CARNIVORE..... Car-n-ivore, *adj*..... *Sav.* Qui mange de la chair ; qui n'est pas herbivore ; qui se nourrit de viande. (Animal.)
ESCARNE..... Es-car-ne, *s. f*..... *Sav.* Sorte de bourse de cuir aminci.
ESCARNER..... Es-car-n-er, *ver*..... *Sav.* Dorer du cuir, l'amincir en raclant la chair.
EXCARNER..... Ex-car-n-er, *ver*..... *Sav.* Oter le bois, la chair des dents des peignes.
INCARNER..... In-car-n-er, *ver* ..... Se revêtir de chair ; prendre un corps de chair ; se faire homme.
INCARNE..... In-car-n-é, *adj*..... Qui a pris un corps de chair ; identifié, confondu dans la chair d'un homme.
INCARNAT..... In-car-n-at, *adj*..... Couleur de chair ; couleur entre la cerise et la rose ; teint rose.
INCARNATION..... In-car-n-at-ion, *s. f*... Action de se faire homme, de prendre un corps de chair ; régénération des chairs.
INCARNATIF..... In-car-n-at-if, *adj*.... *Sav.* Qui sert à faire croître les chairs, à réunir les lèvres d'une plaie.
INCARNADIN..... In-car-n-ad-in, *adj*.... Qui tire vers la couleur incarnat ; incarnat tendre ; beau rouge.
MAMELON-CARNE.... *s. m*..... *Sav.* Champignon, *agaric* couleur de chair avec mamelon central au milieu du chapeau.
CARON..... Car-on, *s. m*..... *Sav.* Bande de lard, de chair sans maigre.
CARONCULE..... Car-on-cule, *s. f* ..... *Sav.* Petit morceau de chair ; petite tumeur ; petit renflement de chair ; ce qui y ressemble
CARCASSE..... Car-casse, *s. f*..... (CASSUS, *privé*. Lat. Etym.) Corps dépouillé de chair ; personne très-maigre. Charpente d'un
CAROGNE..... Car-ogne, *s. f*..... *Inus.* Femme débauchée ; femme méchante ; femme dont on ne peut rien faire.
NACARAT. *V. Nacre*.... Na-car-at, *adj* ..... *Sav.* Couleur incarnat ; rose de chair ; rouge clair tirant sur l'orange.
CARÊME..... Car-ême, *s. m*..... (QUADRAGÉSIME. Etym.) Abstinence de chair, jeune pendant quarante jours avant Pâques.
CARÊME-PRENANT.... Car-ême-pren-ant, *s. m*.. Les trois derniers jours gras ; les premiers jours de carême. Masque des rues. Extravagant
CARMIN..... Car-m-in, *s. m*..... (*Couleur de* CHAIR *éclatante*. C-G.) Couleur d'un rouge vif qu'on tire de la cochenille, fard
CARMINE..... Car-m-in-e, *s. f*..... Principe colorant, rouge éclatant tiré de la cochenille.
CAROUSSE..... Car-ousse, *s. f*..... *Inus.* Débauche de chair, de viande ; repas, gala ; orgie de table ; excès dans le manger.

CHAISE. Chai-e. ..... Cabriolet, siége à dos.
CHAISE DE POSTE.... *s. f*..... Voiture confectionnée pour voyager avec la rapidité de la poste ; voiture de poste.
CHAISE À PORTEUR... *s. f*..... Sorte de voiture portée, traînée par des hommes ; palanquin.
CHALAND. Chal-and. ..... Gros pain blanc et massif qu'apportaient les bateaux chalands.
CHALAND..... Chal-and, *adj*..... Qui est en vogue ; marchand ; facile à débiter ; courant.
CHALAND..... Chal-and, *s. m*.. .... Acheteur, pratique ; vogue d'un marchand où l'on court acheter ; nombre de ses clients
CHALANDEAU..... Chal-and-eau, *s. m*.... CHALANDOU. Qui conduit les bateaux appelés chalands ; marinier de rivière.
CHALANDISE..... Chal-and-ise, *s. f*..... Pratique, clientèle ; nombre d'acquéreurs ordinaires d'un marchand ; habitude d'y acheter
ACHALANDER..... A-chal-and-er, *ver*..... Procurer des chalands, des pratiques ; avoir, donner la vogue ; mettre en vogue.
ACHALANDÉ..... A-chal-and-é, *adj*..... Où chacun vient acheter ; couru, en vogue ; plein d'acheteurs ; accrédité, renommé.
ACHALANDAGE..... A-chal-and-age, *s. m*.. Action, art, manière d'achalander ; vogue des chalands ; clientèle.
DÉCHALANDER..... Dé-chal-and-er, *ver*.... DÉSACHALANDER. Faire perdre la clientèle, les pratiques ; éloigner, rebuter les acheteurs.
RACHALANDER..... Re-a-chal-and-er, *ver*. . Remettre en vogue ; rappeler, attirer, faire revenir les chalands à la boutique.
DÉCHALER..... Dé-chal-er, *ver*..... Demeurer à découvert ; écumer, émerger sur la plage dans un flux extraordinaire.
DÉCHALEMENT..... Dé-chal-e-ment, *s. m*.. Retraite de la mer de dessus la plage par l'effet du reflux.

CHALOIR. Chal-oir. ..... *Inus.* (CHAL. *intérêt, souci, inquiétude*.) (CHAL. *chaud, ardeur, désir*. C G.)
NONCHALANT..... Non-chal-ant, *adj*..... Paresseux, négligent, indolent ; sans soin, sans souci ; inappliqué, inattentif.
NONCHALANCE..... Non-chal-ance, *s. f*.... Négligence, incurie, inattention, insouciance ; mollesse, abandon ; manque de soin.
NONCHALAMMENT..... Non-chal-am-ment, *adv*. Sans souci ; négligemment, mollement ; avec inexactitude, lâcheté.
ANONCHALIR..... A-non-chal-ir, *ver*..... *Inus.* S'arachir ; prendre des habitudes de nonchalance ; apparesser.

CHALOUPE. Chalou-pe, *s. f*..... *V. Chaland.* CHALOUPE CANNELÉE. Coquillage du genre des *aryonantes*.
CHALOUPIER..... Chaloup-ier, *s. m*..... Matelot de l'équipage d'une chaloupe.
CHAMBRANLE. Chambr-anl-e..... (*Peut-être de* CHAMBRE.)
CHAMBRAGE..... Chambr-age, *s. m*..... Charpente qui encadre, qui garnit le pied d'un mât de navire.

Digitized by Google

CHAMBRE, *s. f.* ... Pièce d'une maison ; appartement. Salle d'assemblée ; assemblée de députés, de juges, etc. Creux.
CHAMEAU, *s. m.* . Animal ruminant à jambes hautes, à tête petite, à cou en S, à dos chargé d'une double bosse.
CHAMOIS, *s. m.* .. Chèvre sauvage vivant dans les rochers et dans les montagnes. Peau de chamois.
CHAMP, *s. m.* .... Terre labourable; domaine ; pièce de terre; campagne. Carrière, place. Étendue, fond d'un tableau.

CHAMBRE. Chambr-e. ..... (CAM, *courbé, voûte, cambré*. C-G.) Piége à loups. Rainure de plomb qui tient les vitres.
CHAMBRÉE..... Chambr-ée, *s. f.* ..... Pleine salle; ce que contient une chambre de soldats logés ensemble. Cavité du carrière.
CHAMBRER..... Chambr-er, *ver.*..... Loger, manger ensemble. Tenir enfermé à l'écart, en particulier.
CHAMBRETTE..... Chambr-ette, *s. f.* .... Petite chambre; petit boudoir ; cabinet.
CHAMBRIER..... Chambr-ier, *s. m.*..... Intendant de la chambre du roi ; économe d'une chambrée de religieux.
CHAMBRIÈRE..... Chambr-ière, *s. f.*..... Femme qui fait les chambres ; servante. Ce qui aide, Fouet pour chevaux.
CHAMBRURE..... Chambr-er-ie, *s. f.*.... Justice des juges de la grand'chambre; office, fonctions d'économe chez les religieux.
CHAMBRILLON..... Chambr-ill-on, *s. f.*.... Une pauvre femme qui fait les chambres; petite servante.
CHAMBRELAN..... Chambr-e-lan, *s. m.*.... Ouvrier qui travaille en chambre, en fraude des droits de patente ou de maîtrise.
ANTICHAMBRE..... Anti-chambr-e, *s. f.*.... Pièce qui précède la chambre ; salle d'attente avant le salon ; temps qu'on passe à y attendre.
CHAMBELLAGE..... Chamb-ell-age, *s. m.*... *Sav.* Droit dû à l'huissier de la chambre des comptes. Droit seigneurial.
CHAMBELLAN..... Chamb-ell-an, *s. m.*.... Officier, gentilhomme de la chambre d'un roi, d'un prince. Table des courtisans
CHAMBELLANIE..... Chamb-ell-an-ie, *s. f.*.. *Sav.* Office de chambellan ; fonctions de cet officier.
ARCHICHAMBELLAN.... Archi-chamb-ell-an, *s. m.* Chef des chambellans; premier gentilhomme de la chambre d'un souverain.
CHAMBIER..... Chamar-ier, *s. m.*..... *Inus.* Ancienne dignité ecclésiastique à Lyon.
CAMERIER..... Camér-ier, *s. m.*..... *Sav.* Officier de la chambre du pape.
CAMÉRISTE..... Camér-iste, *s. f.*..... *Sav.* Dame de chambre d'une princesse dans quelque cour.
CAMARADE..... Camar-ad-e, *s. m.*..... Qui vit en même chambre, du même métier, au même corps, dans les mêmes chances.
CAMARADERIE..... Camar-ad-er-ie, *s. f.*.... Familiarité; amitié, liens, rapport des compagnons, amis, condisciples, camarades.
ENCAMÉRER..... In-cam-ér-er, *ver.*..... *Sav.* Unir quelques terres au domaine de la chambre ecclésiastique.
ENCAMÉRATION..... In-cam-ér-at-ion, *s. f.*. *Sav.* Action d'incamérer; union d'une terre au domaine du pape.
SOUS-CAMÉRIER..... Sous-camér-ier, *s. m.*.... *Sav.* Suppléant du camérier.
CHANCEAU. Cham-eau. ..... (CAM, *voûte, bosse*. C-G.) Coostruction propre à soulever le navire au passage d'un bas-fond.
CHANELLE *V. Canelot.* Chan-ell-e, *s. f.*..... La femelle du chameau.
CHAMELIER..... Cham-el-ier, *s. m.*..... Qui soigne, qui conduit les chameaux ; gardien des chameaux.
CHAMOIS. Cham-ois. ..... Petit quadrupède ruminant du genre *Antilope*. Couleur tirant sur l'isabelle.
CHAMOISER..... Cham-ois-er, *ver.*..... Préparer les peaux de chamois, les corroyer, etc.
CHAMOISEUR..... Cham-ois-eur, *s. m.*.... Qui prépare les peaux de chamois, ou celles de boue, de chèvre, etc.; ouvrier qui chamoise.
CHAMOISERIE..... Cham-ois-er-ie, *s. f.*.... Atelier, commerce, art, profession de chamoiseur ; lieu où se préparent les peaux de chamois.
CHAMARE..... Cham-arr-e, *s. m.*..... Habit de peau de chamois galonné le long des coutures, à l'usage des bergers.
CHAMARRER..... Cham-arr-er, *ver.*..... Border ridiculement de galons, de couleurs disparates, bizarres, mal assorties, tranchantes.
CHAMARRURE..... Cham-arr-eur, *s. m.*.... Ouvrier qui chamarre.
CHAMARRURE..... Cham-arr-ure, *s. f.*.... Ornements à chamarrer ; ornements, galons bizarres et ridicules ; manière de chamarrer.
CHAMP. Champ. ..... Matière, sujet. Espace qu'on voit dans la lunette. Manière solennelle de battre le tambour.
SUR-LE-CHAMP..... Sur-le-champ, *adv.*..... Sur place, sans tarder, sur l'heure, sans désemparer, sans délai, sans préparation.
A TOUT BOUT DE CHAMP A-tout-bout-de-champ, *adv.* A tout propos, à tout moment, sans discontinuer, à chaque pas.
CAMPER..... Camp-er, *ver.*..... *Inus.* Mener aux champs, aux pâturages; mener paître.
CHAMPAUX..... Champ-eaux, *s. m.*..... *Inus.* (*Champ à eau.*) Prairies, prés; champs arrosés par les eaux.
CHAMPÊTRE..... Champ-être, *adj.*..... Éloigné des villes, qui a rapport aux champs; rustique, agreste, villageois.
CHAMPAGNE..... Champ-agne, *s. f.*..... Province de France ; vin qu'elle produit.
CHAMPART..... Cham-part, *s. m.*..... *Inus.* Droit du seigneur à une part du produit du champ, des gerbes ; censive, terrage.
CHAMPARTER..... Cham-part-er, *ver.*.... *Inus.* Partager les fruits, les récoltes d'un champ ; lever le droit de champart.
CHAMPARTEUR..... Cham-part-eur, *s. m.*... Percepteur du champart ; commis par le seigneur pour lever le droit de champart.
CHAMPION..... Champ-ion, *s. m.*..... Qui combat en champ clos; lutteur; défenseur; homme de guerre, bravache, fier à bras.
CHAMPIONNE..... Champ-ion-ne, *s. f.*.... Femme de courage; espèce d'amazone.
CHAMPIGNON..... Champ-ig-n-on, *s. m.*... Plante semblable à l'éponge, au liége, sortant du champ sans feuille ni racine.
CHAMPIGNON..... Champ-ig-n-on, *s. m.*. Petit parapluie de bois pour tenir debout les chapeaux, les bonnets, etc.
CHAMPIGNON..... Champ-ig-n-on, *s. m.*... Excroissance de chair sur le corps. Forme de jet d'eau. Ce qui imite un champignon.
CHAMPIGNONNIÈRE.... Champ-ig-n-on-n-ière, *s. f.* Couche de fumier où l'on sème et recueille des champignons.
DEMI-CHAMPIGNON... *s. m.* ..... Sorte de champignon qui semble être à moitié.
CHANVRE LE..... Cham-brul-e, *s. f.*..... (*Brûle champ.*) Plante de la famille des labiées, espèce de *galéops* en sav.
CHAMPLER..... Cham-pl(*pli*)-er, *ver.*... Rabattre les champs de la tente d'un navire.
CHAMP-LEVER..... Champ-lev-er, *ver.*.... Surbaisser le champ d'une pièce d'orfévrerie ; creuser, découvrir les reliefs au burin.
ÉCHAMPER..... É-champ-er, *ver.*..... ÉCHAMPIR. Détacher une figure du champ, du fond d'un tableau; terminer les contours.
RESCHAMPIR..... R-e-champ-ir, *ver* ..... RESCAMPIR. Faire ressortir le fond ou le champ bavoché d'un tableau; réparer un fond.
RECHAMPISSAGE..... R-e-champ-is-age, *s. m.* Action, travail, prix de celui qui rechampit ; ouvrage qu'il fait
FLEUR-DES-CHAMPS... *s. f.*..... Liseron, bleuet et plusieurs autres plantes.
CAMP..... Camp, *s. m.*..... Place occupée par le logement, les tentes, les baraques, les abris d'une armée.
CAMP..... Camp, *s. m.*..... Armée qui est campée. Carrière, lice, place où combattaient les champions.
CAMPER..... Camp-er, *ver.*..... Dresser tentes, baraques; se retrancher, se loger sur un terrain ; cabaner.
CAMPER..... Camp-er, *ver.*..... Abandonner, laisser brusquement; s'installer à la place d'autrui; se tenir en pied.
CAMPEMENT..... Camp-e-ment, *s. m.*.... Action de camper ; appareil, travail, établissement, lieu d'un camp; corps d'armée campé.
CAMPÉ..... Camp-é, *adj.*..... Bien assis, bien ferme ; solidement posté; qui est en certaine position critique.
CAMPAGNE..... Camp-ag-n-e, *s. f.*..... Plaine; grande étendue de pays découvert et plat; terres éloignées des villes. Sol. Paysage.
CAMPAGNE..... Camp-ag-n-e, *s. f.*..... Expédition militaire, guerre ; durée annuelle des expéditions militaires.
CAMPAGNARD..... Camp-ag-n-ard, *adj.*, *s. m.* Paysan, de la campagne; qui n'a pas l'air, les manières polies; rustique, grossier

Digitized by Google

CHANCE, *s. f.*... Chose qui va tantôt d'un côté, tantôt de l'autre; hasard, jeu, sort.
CHANCIR, *ver.*... Moisir, commencer à moisir. (Parlant de ce qui se mange.)
CHANCRE, *s. m.*.. Ulcère rongeur, pustule, élevure; maladie qui pourrit et ronge l'arbre. Vice funeste.
CHANDELLE, *s.f.* Flambeau; petit rouleau de suif ou de cire qui enveloppe une mèche dans le milieu.
CHANGE. *s. m.*.. Troc, mutation; banque; prix des valeurs changées; gain du banquier, du prêteur.
CHANT, *s. m.*..... Inflexions cadencées de la voix; musique vocale; fredon; manière de chanter; ramage des oiseaux.

CAMPAGNOL..... Camp-ag-n-ol, *s. m*..... Souris des champs; mammifère de l'ordre des *Rongeurs*.
DÉCAMPER..... Dé-camp-er, *ver*.... .. Lever, quitter, abandonner un camp; déloger; évacuer; fuir précipitamment.
DÉCAMPEMENT..... Dé-camp-e-ment, *s. m*.. Action de décamper; délogement; retraite, fuite précipitée; levée du camp.
ESCAMPER..... E-s-camp-er, *ver*..... *Inus.* Décamper; s'enfuir à toute hâte, se dérober, s'esquiver, s'évader.
ESCAMPETTE..... E-s-camp-ette, *s. f*.... *Inus.* Fuite inopinée et vive; retraite précipitée.
CHAMP, CAMP..... *s. m*..... ..... Étendue, plan le plus large d'une chose; sa plus grande surface.
CHAMPER..... Champ-er, *ver*..... *Sav.* Empiler le bois sur le champ de la grille; entretenir le feu des salines.
CHAMPEUR..... Champ-eur, *s. m*..... *Sav.* Ouvrier qui entretient le bois sur le champ de la grille.
CHAMPAGNE..... Champ-ag-n-e, *s. m*.. *Sav.* Cercle de fer posé de champ suspendant par un réseau l'étoffe à teindre sur le man.
CHANCE. Chance-e..... Probabilité pour et contre. Aventure, bonheur; coup de fortune; malheur, disgrâce.
CHANCEUX..... Chance-eux, *adj*..... Qui a la chance favorable; fortuné, heureux; poursuivi par le malheur; incertain.
CHANCELER..... Chance-el-er, *ver*..... Balancer de côté et d'autre; n'être pas ferme; être mal assuré, vaciller. Douter, hésiter.
CHANCELANT..... Chance-el-ant, *adj*..... Qui chancelle, mal assuré, branlant; menaçant ruine. Incertain, irrésolu.
CHANCELLEMENT..... Chance-el-le-ment, *s. m*.. Chance de tomber; balancement de côté et d'autre; oscillation pour tomber.
CHANCIR. Chance-ir..... (CANDERE. Lat. Etym.)
CHANCI..... Chance-i, *s. m*..... Fumier blanchissant où poussent des filaments de champignons; qui commence à moisir.
CHANCISSURE..... Chance-is-ure, *s. f*.... Moisissure; duvet blanchatre qui commence la moisissure.
CHANCRE. Chancr-e..... Ce qui rouge, corrompt, dévore.
CHANCREUX..... Chancr-eux, *adj*..... Qui tient de la nature du chancre; attaqué d'un chancre.
ÉCHANCRER..... É-chancr-er, *ver*..... Tailler, évider, couper en dedans en demi-cercle, en croissant; entailler.
ÉCHANCRURE..... É-chancr-ure, *s. f*.... Coupure entrant en croissant, en arc, en demi-rond; entaille circulaire.
CHANDELLE. Chand-el-le..... *V. Candir.* (CAN, *blanc, beau, pur, brillant.* Celte. C-G.)
CHANDELEUR..... Chand-el-eur, *s. f*.... Fête; purification de la Vierge; procession faite avec des cierges.
CHANDELIER..... Chand-el-ier, *s. m*.... Fabricant, marchand de chandelles. Bouilloo, jet d'eau d'une fontaine.
CHANDELIER..... Chand-el-ier, *s. m*.... Ustensile qui porte chandelle, bougie, cierge; divers ustensiles de métiers.
CANDÉLABRE..... Cand-el-abre, *s. m*.... Grand chandelier à l'antique à plusieurs branches et becs. Couronnement en balustres (arch.).
CHANGE. Chang-e..... (SEM, CREM, *ce qui semble.* C-G.) Lieu où l'on change la monnaie.
CHANGE..... Chang-e, *s. m*..... Chose donnée pour une autre. Côté divers; diversion; apparence; erreur; ruse qui trompe.
CHANGEUR..... Chang-eur, *s. m*..... Banquier qui fait métier de changer les billets de commerce ou les monnaies.
CHANGER..... Chang-er, *ver*..... Donner une chose contre une autre; troquer, remplacer; devenir autre, convertir, varier.
CHANGEROTER..... Chang-e-ot-er, *ver*.... Changer, permuter souvent et légèrement; procéder par petits changements.
CHANGEANT..... Chang-e-ant, *adj*..... Passager, inconstant, variable; qui subit des modifications; volage; inégal.
CHANGEANT..... Chang-e-ant, *s. m*..... Espèce de reptile.
CHANGEANTE..... Chang-e-ante, *s. f*.... Certaine étoile sujette à varier ses effets de lumière.
CHANGEMENT..... Chang-e-ment, *s. m*.... Altération; troc, passage d'un état à un autre; transfiguration; variation; révolution.
ÉCHANGE. É-chang-e, *s. m*..... Troc; commutation, permutation; prêt; communication gratuite et réciproque de choses.
ÉCHANGER..... É-chang-er, *ver*..... Faire échange; troquer; communiquer mutuellement, se prêter, se renvoyer des titres.
ÉCHANGEABLE..... É-chang-e-able, *adj*.... Qui peut être l'objet d'un troc; qu'on peut changer, donner l'un pour l'autre.
ÉCHANGISTE..... É-chang-iste, *s. m*..... Celui qui a fait un échange; qui donne une chose pour l'autre.
REÇHANGE. ..... Re-chang-e, *s. m*..... Prix de retour, de second change d'un billet; chose réservée pour changer souvent.
RECHANGER..... Re-chang-er, *ver*..... Changer une ou plusieurs fois.
ARRIÈRE-CHANGE.... *s. m*..... Intérêts des intérêts d'un billet.
PLEUR-CHANGEANTE.. *s. f*..... Plante, espèce de mauve de Cayenne, en savant, *ketnie de Cayenne.*
CAMBISTE..... Camb-iste, *s. m*..... *Inus.* Qui s'occupe du commerce des billets et des lettres de change.
CHANT. *V. Son.* Chan-t..... Gazouillement. Pièce de poésie; morceau, division d'un poeme.
CHANTER..... Chan-t-er, *ver*..... Varier en mesure les tons de la voix, fredonner; faire musique. Célébrer, exalter; dire.
CHANTANT..... Chan-t-ant, *adj*..... Facile à chanter; propre à recevoir la mesure; qui tire, qui vise au chant, qui l'imite
INCHANTABLE..... In-chan-t-able, *adj*.... Impossible à chanter; qu'on ne peut mettre en musique; qui n'offre pas de prise à l'harmonie.
CHANTEUR..... Chan-t-eur, *s. m*..... Qui chante; musicien; qui vend les chansons dans les rues. Ordre, famille d'oiseaux silvains.
CHANTRE..... Chan-t-r-e, *s. m*..... Préposé aux chants d'eglise; qui chante au lutrin; qui dirige le chœur d'une église. Poete
CHANTRERIE..... Chan-t-r-er-ie, *s. f*.... Bénéfice, revenu, fonction, dignité de chantre dans une église.
PRÉCHANTRE..... Pré-chan-t-r-e, *s. m*.... PRÆCENTOR. Revêtu de la dignité de grand chantre; directeur du chant.
PRÉCHANTRERIE..... Pré-chan-t-r-er-ie, *s. f*.. Office de PRÆCENTEUR; fonctions de préchantre.
SOUS-CHANTRE..... Sous-chan-t-r-e, *s. m*... Dignité dans certaines églises, dans certains chapitres; sous-directeur du chant.
CHANSON..... Chan-s-on, *s. f*..... Petit poeme mis en musique; vaudeville. Raisonnement, discours frivole; sornette.
CHANSONNETTE..... Chan-s-on-n-ette, *s. f*.. Petite chanson; chanson légère, tendre, dont l'air n'est pas grave.
CHANSONNER..... Chan-s-on-n-er, *ver*.... Faire, lancer, chanter des chansons contre quelqu'un; poursuivre de chansons.
CHANSONNIER..... Chan-s-on-n-ier, *s. m*.... Qui compose, qui fait les paroles des chansons; recueil de chansons.
CHANTERELLE..... Chan-t-er-elle, *s.f*..... Corde des violons dont le son est le plus aigu. Bobine sonore. Oiseau qui rappelle les autres
CHANTERILLE..... Chan-t-er-ille, *s. f*..... Petite bobine qui chante en enroulant l'or et l'argent battus.
CHANTAGE..... Chan-t-age, *s. m*..... Pêche où l'on chante, où l'on crie pour effrayer le poisson et le jeter dans les filets.
CHANTEPLEURE..... Chan-t-e-pleure, *s. m*.. Arrosoir à queue longue et étroite; entonoir où le vin en passant semble gémir en mesure.
DÉCHANT, DISCANT... Dé-chan-t, *s. m*..... *Inus.* Contre-point; composition d'une mélodie à plusieurs parties différentes.
DÉCHANTER..... Dé-chan-t-er, *ver*.... Rabattre de ses prétentions, de ses espérances, de sa vanité, de son prix; changer d'avis.

Digitized by Google

CHANTIER, *s. m.* Magasin de bois; assemblage de pièces de bois pour fixer l'alignement de celle qu'on travaille.
CHANVRE, *s. m.* Plante qui produit le chènevis et dont l'écorce donne la filasse. Corde.
CHAPELER, *ver.* Enlever, râper la croûte du pain ou le dessus de la croûte.
CHAPELLE, *s f.* Petite église; lieu consacré à la prière dans une maison; bénéfice. Voûte de four faite en arc.
CHAPON, *s. m.* Poulet châtré qu'on engraisse. Croûte de pain frottée d'ail qui donne le haut goût à la salade.
CHAQUE, *adj.* Tout; tout individu qui est; par tête de; autant il se trouve de.
CHAR, *s. m.* Voiture à deux roues; équipage; voiture de prix, de fête. Joug, domination.

ENCHANTER, En-chan-t-er, *ver.* Charmer, enthousiasmer, ensorceler, séduire par les sons, les discours, etc.; ravir.
ENCHANTEMENT, En-chan-t-e-ment, *s. m.* Magie, sortilége; aveuglement; ravissement, admiration; enivrement; bonheur.
ENCHANTEUR, En-chan-t-eur, *s. m.* Séducteur, charmant; admirable; enjôleur, trompeur. Magicien, charlatan.
DÉSENCHANTER, Dé-s-en-chan-t-er, *ver.* Rompre l'enchantement, l'illusion; désinfatuer, désabuser. Guérir d'une passion.
DÉSENCHANTEMENT, Dé-s-en-chan-t-e-m', *s. m.* Action de désenchanter; perte d'illusion; rupture du charme qui éblouit et trompe.
RECHANTER, Re-chan-t-er, *ver.* Répéter la même chanson; rabâcher; rebattre les oreilles de.
CONTRE-CHANT, *s. m.* Contre-point; composition d'un air à plusieurs parties différentes.
PLAIN-CHANT, *s. m.* Chant adopté dans l'Église catholique; chant grégorien. Coquille *volute*, coquille musique.
CANTIQUE, Can-t-ique, *s. m.* Hymne, chant, chanson en l'honneur de Dieu, de la patrie et des grandes choses.
CANTATE, Can-t-at-e, *s. f.* Petit poeme composé pour être chanté; musique, air de ce poeme.
CANTATILLE, Can-t-at-ille, *s. f.* *Sav.* Petite cantate; petit poeme en musique; air qu'on y donne.
CANTATRICE, Can-tat-r-ice, *s. f.* Chanteuse de profession; musicienne.
CANTABILE, Can-t-abile, *adj.* *Sav.* Chantable, commode, facile à chanter. — *S. m.* Morceau facile à chanter
INCANTATION, In-can-t-at-ion, *s. f.* *Sav.* Cérémonie pratique des magiciens pour produire l'enchantement.
PRÉCENTEUR, Pré-cen-t-eur, *s. m.* Prêchantre.
CHANTIER. Chan-t-ier. *V. Canif.* (CAN, CHANT, *rad. signifiant ce qui coupe, morceau, patron, modèle en bois.*)
CHANTIER, Chan-t-ier, *s. m.* Lieu où sont les modèles à travailler le bois, à faire les navires; atelier; magasin de bois.
CHANTIGNOLE, Chan-t-ign-ole, *s. f.* Pièce de bois qui soutient les pannes d'une charpente.
CHANTOLOIRE, Chan-tour-n-oi, *s. m.* Pièce de bois entre le dossier et le chevet du lit.
CHANTOURNER, Chan-tour-n-er, *ver.* Couper une pièce de bois en dehors ou l'évider en dedans d'après le dessin ou profil donné.
CHANTOURNEMENT, Chan-tour-ne-ment, *s. m.* Sinuosité, contour d'un cintre en pièces de bois ou en pierre.
CHANDELIER, Chan-d-el-ier, *s. m.* Pièces de bois servant de support; pièce de charpente, appui en bois, etc.
CHANTEAU, Chan-t-eau, *s. m.* Morceau coupé en rond; tranche de pain; lambeau d'étoffe.
ÉCHANTILLON, É-chan-t-ill-on, *s. m.* (*Petit* CHAN, *petit morceau.*) Coupon d'une chose pour juger du reste; patron, exemple.
ÉCHANTILLONNER, É-chan-t-ill-on-n-er, *ver.* Confronter un poids, une mesure, la partie avec la matrice ou le tout.
ENCHANTELER, En-chan-t-el-er, *ver.* Mettre du bois dans le chantier, fixer les tonneaux, les élever sur chantiers, sur pontres.
CHANVRE. Chanv-r-e (CAN, CANNE, *creux; plante creuse.* Celte, C-G.) Filasse du chanvre.
CHANVRIER, CHANVRIÈRE, Chanv-ier, *s. m.* Ouvrier en chanvre; marchand, préparateur du chanvre.
ÉCHANVRER, É-chanv-r-er, *ver.* Oter les plus grosses chènevottes de la filasse.
ÉCHANVROIR, É-chanv-r-oi, *s. m.* Instrument qui sert à séparer les chènevottes d'avec la filasse du chanvre.
CANEVAS, Canev-as, *s. m.* (*Toile de chanvre.*) Tissu clair à broder; toile à soutenir. Plan, fond, base. Matière première.
CHÈNEVIS, Chènev-is, *s. m.* Graine que produit la plante dite *chanvre à fruit* ou *chanvre mâle.*
CHÈNEVIÈRE, Chènev-ière, *s. f.* Terre à chanvre; champ semé en chènevis; terre réservée pour la culture du chanvre.
CHÈNEVOTTE, Chènev-ott-e, *s. f.* Bois ou partie dure, partie ligneuse de la tige du chanvre dépouillé d'écorce.
CHÈNEVOTTER, Chènev-ott-er, *ver.* Pousser du bois faible comme des chènevottes, en parlant de la vigne.
CHAPELER. Chap-el-er. (CHAPLER. *frapper à petits coups* Patois de l'est. CHAPOTER. *frapper souvent.* Langue parlée)
CHAPELURE, Chap-el-ure, *s. f.* Panure, poussière, râpure qui tombe du pain en chapelant la croûte.
CHAPELLE. Chapell-e. Musiciens ou religieux ou prêtres ou argenterie nécessaire pour le service d'une chapelle.
CHAPELAIN, Chapel-ain, *s. m.* Bénéficier, titulaire d'une chapelle; qui dessert une chapelle, aumônier.
CHAPELLENIE, Chapel-l-en-ie, *s. f.* Chapelle, bénéfice et droits du chapelain.
CHAPELET, Chapel-et, *s. m.* Rosaire; suite, chaîne en grains enfilés qui sert à prier; ornement, ce qui imite un chapelet
CHAPON. Chapon. (*Peut-être de* CAP, CHAPE, CHAPERON, *de ce que le chapon porte une touffe sur la tête.*)
CHAPONNER, Chapon-n-er, *ver.* Châtrer un coq pour l'engraisser; lui couper la crête et les testicules.
CHAPONNEAU, Chapon-n-eau, *s. m.* Tout jeune chapon; petit chapon.
CHAPONNIÈRE, Chapon-n-ière, *s. f.* Vase de cuisine pour faire cuire un chapon en ragoût.
CHAQUE. Chaqu-e. (QUISQUE, *chacun.* Lat. Etym.)
CHACUN, Chac-un, *adj.* Chaque unité; chaque individu d'un genre; chaque chose; tous; on; tout le monde.
CHAR. Char. (CARRUS. Lat. Etym.) (*Cercle, cinque, qui roule sur* CERCLE C-G.) Boîte, chaise à roues.
CHARIOT, Char-i-ot, *s. m.* Voiture de transport à quatre roues. Instrument de cordier. Constellation, grande ourse
CHARRETTE, Char-r-ett-e, *s. f.* Voiture de transport à deux roues, deux limons et souvent deux ridelles.
CHARRETÉE, Char-r-et-ée, *s. f.* La pleine charrette; la charge d'une charrette; ce qu'elle contient ou peut contenir
CHARRETIER, Char-r-et-ier, *s. m.* CHARTIER. Conducteur de char, de voiture, de chariot, de charrue.
CHARRETIÈRE, Char-r-et-ière, *adj.* Par où les charrettes peuvent passer; assez large pour un char, pour une charrette.
CHARRIÈRE, Char-r-ière, *s. f.* Chemin à charrettes, à voitures.
CHARRETIN, Char-r-et-in, *s. m.* Sorte de charrette sans ridelles.
CHARRIER, Char-r-ier, *ver.* Conduire, transporter en char, en voiture; traîner, entraîner. Se comporter.
CHARRIAGE, Char-r-i-age, *s. m.* Action de transporter, de traîner; prix, droit de transport.
CHARROI, CHARROI, Char-r-oi, *s. m.* Conduite d'un char; soldats destinés aux transports; transport. Bateau à pêcher la morue.
CHARROYER, Char-r-oy-er, *ver.* Transporter, enlever sur chariots, voitures, tombereaux, etc.
CHARRON, Char-r-on, *s. m.* Ouvrier en chars, en voitures, en objets de transports; fabricant de voitures.
CHARRONNAGE, Char-r-on-n-age, *s. m.* Art, travail, ouvrage, commerce, profession du charron.
CHARRUE, Char-r-ue, *s. f.* Char, machine à labourer; état de laboureur, étendue de terre qu'une charrue peut cultiver.

Digitized by Google

CHARBON, *s. m.*. Bois embrasé ; bois à demi brûlé, maiséteint ; braise. Sorte de charbon minéral.

TRAÎNE-CHARRUE..... Train-e-char-r-ue, *s. m.* Oiseau qu'on voit souvent à la suite de la charrue ; traquet.
BECHARU..... Bé-char-u, *s. m* ..... Flamant, oiseau dont le bec est fait en forme de soc de charrue.
CHARTIL..... Char-t-il, *s. m*..... *Sav.* Dessus, corps de charrette; char très-large pour les gerbes ; hangar pour les voitures.
CHAROTTE..... Char-o-tte, *s. f*..... *Sav.* Boîte, panier à porter les harnais des chasseurs de vanneaux, etc.
CHARLATAN..... Char-lat-an, *s. m*..... Qui vend des drogues en char; bateleur, dupeur; médecin hâbleur ; imposteur.
CHARLATANER..... Char-lat-an-er, *ver*..... Hâbler, séduire, tromper, enjôler, amadouer par belles paroles ; faire le charlatan.
CHARLATANERIE..... Char-lat-an-er-ie, *s. f*... Profession, acte, manœuvre, discours de charlatan ; hâblerie, imposture ; singerie ; fourberie.
CHARLATANISME..... Char-lat-an-isme, *s. m*.. Ruse, artifice, amorce, prestige, menée pour tromper le public. Art, vice du charlatan.
CHAR À BANC..... Char-à-banc, *s. m*..... CARABAS. Voiture légère à deux ou quatre roues avec un banc pour s'asseoir; vis-à-vis.
CHARIOLE..... Car-ri-ole, *s. f*..... Petite charrette à chaise, à banquette couverte et souvent suspendue.
CHARROSSE..... Car-r-os-se, *s. m*..... (CARRO, *char*; ROSSO, *rouge*. Italien. Étym.) Char à quatre roues suspendu et couvert
CHARROSSE..... Car-r-os-se, *s. m*..... Petite cabane à l'arrière du navire couverte en planches et en toile.
CHARROSSÉE..... Car-r-os-ée, *s. f*..... Le plein carrosse ; la totalité des personnes que contient un carrosse.
CHARROSSIER..... Car-r-os-ier, *s. m*.... Sellier; marchand, fabricant de voitures ; cheval de carrosse.
CARROUSEL..... Car-r-ou-el, *s. m*..... Course de chars ou de chevaux, joute, tournois ; cavalcade ; lieu du carrousel.
CARRIÈRE..... Car-r-ière, *s. f*..... Espace, arène pour la course à cheval ou en char. Champ à courir; profession; études.
CHARGE..... Char-g(*age*)-e, *s. f*.... (*Ce qui pèse sur un char.*) Fardeau, fais, embarras. Obligation, dette, impôt, dépense.
CHARGE..... Char-g-e, *s. f*..... Dignité, fonction, emploi ; office, commission ; preuve, indice, témoignage.
CHARGE..... Char-g-e, *s. f*.. . .. Exagération maligne. Assaut, attaque d'un corps. Munition d'arme à feu.
CHARGER..... Char-g-er, *ver*..... Mettre un fardeau ; peser sur ; grever, imposer ; remplir; prodiguer. Mander. Soigner.
CHARGER..... Char-g-er, *ver*..... Accuser, témoigner contre; attaquer, assaillir. Remplir l'arme à feu.
CHARGE..... Char-g-é, *adj*..... Qui porte une charge ; qui est trop pesant ; comblé; trop grand. Qui contient des valeurs.
CHARGEOIR..... Char-g-e-oir, *s. m*.... Selle, trépied à charger le crochet ou la botte ; cuiller à charger le canon.
CHARGEUR..... Char-g-eur, *s. m*..... Qui charge les marchandises, le canon. Propriétaire d'un chargement, d'une cargaison.
CHARGEMENT..... Char-g-e-ment, *s. m*... Marchandises d'un navire, d'une voiture ; action de charger. Enregistrement d'une lettre.
DÉCHARGE..... Dé-char-g-e, *s. f*..... Action d'ôter les ballots, les fardeaux, etc , d'un char, d'un bateau, d'un navire.
DÉCHARGE..... Dé-char-g-e, *s. f* .... Soulagement ; écoulement; justification, quittance. Explosion des armes à feu.
DÉCHARGER..... Dé-char-g-er, *ver*..... Oter ce qui charge ; déposer la charge ; soulager, alléger; débarrasser; libérer; justifier
DÉCHARGER..... Dé-char-g-er, *ver*..... Tirer, enlever la charge d'une arme à feu. Ecouler, dégorger les eaux.
DÉCHARGEMENT..... Dé-char-g-e-ment, *s. m*. Action de décharger les marchandises, les bateaux, les chars, les navires.
DÉCHARGEOIR..... Dé-char-g-e-oir, *s. m* .. Ouverture, tuyau de décharge, d'écoulement ; machine pour décharger un objet.
DÉCHARGEUR..... Dé-char-g-eur, *s. m*.... Celui qui décharge les marchandises Préposé au déchargement des poudres, etc.
RECHARGE..... Re-char-g-e, *s. f*..... Nouvelle charge d'une arme à feu succédant immédiatement à une autre.
RECHARGE..... Re-char-g-e, *s. f*..... Second assaut ; seconde tentative. Confirmation nouvelle; preuve; instance réitérée.
RECHARGER..... Re-char-g-er, *ver*..... Charger encore ; imposer de nouveau une charge ; recommander, faire de nouvelles instances
SURCHARGE..... Sur-char-g-e, *s. f*..... Excédant, surcroît, addition de charge. Correction, addition d'un mot, d'une phrase; rature.
SURCHARGER..... Sur-charg-er, *ver*..... Être accablé; charger trop ; écraser d'impôts. Corriger les lettres, les mots d'un écrit.
CONTRE-CHARGE..... *s. f*... ..... Pierre suspendue au bout de la corde des contre-poids du métier à rubans.
MORTE-CHARGE..... *s. f*..... Le plein, le complet du chargement du navire marchand.
CARQUOIS..... Car-qu-ois, *s. m*..... Étui ou l'on porte une provision de flèches pour un arc ; charge des traits qu'il contient.
CARGAISON..... Car-gais-on, *s. f*..... L'ensemble, la totalité des marchandises d'un vaisseau ; action, temps, facture du chargement.
CARICATURE..... Car-ic-at-ur-e, *s. f*.... Personne ridicule ; charge ; portrait chargé, exagéré ; image malignement figurée, traversie
CARICATURER..... Car-ic-at-ur-er, *ver*.... Exagérer les traits d'une personne ; en faire une image ridicule, grotesque.
ESCARGOT..... E-s-car-g-ot, *s. m*..... (*Qui porte une petite charge.*) Limaçon à coquille, *hélice* en savant.

CHARBON. Charb-on,..... (*Rouge*-CHAIR. C-G.) Maladie des plantes ; nielle.
CHARRON..... Charb-on, *s. m*..... Tumeur gangréneuse qui noircit ; maladie commune chez les animaux domestiques.
CHARBONNE..... Charb-on-n-é, *adj*..... Attaqué de la maladie du charbon. Noirci par le charbon.
CHARBONNEUX..... Charb-on-n-eux, *adj*.... Qui tient du charbon ; de la nature du charbon.
CHARBONNER..... Charb-on-n-ée, *s. f*.... Petit aloyau; côte de bœuf ou de porc grillée sur le charbon.
CHARBONNER..... Charb-on-n-er, *ver*.... Réduire en charbon ; écrire, dessiner, noircir avec du charbon ; barbouiller. Salir, diffamer.
CHARBONNIER..... Charb-on-n-ier, *s. m*.... Bâtiment, navire propre à transporter le charbon.
CHARBONNIER..... Charb-on-n-ier, *s. m*.. Fabricant, marchand de charbon ; lieu, coffre à serrer le charbon.
CHARBONNIÈRE..... Charb-on-n-ière, *s. f*... Lieu, atelier ou l'on fait le charbon de bois; fabrique de charbon.
CHARBULLE..... Charb-ull-e, *s. f*..... *Sav.* CHARBUCLE. *Sav.* Maladie qui réduit les blés ou les plantes en charbon ; sorte de nielle.
CHARBOUILLER..... Charb-ou-ill-er, *ver*.... *Sav.* Noircir, gâter, nieller; réduire le blé en une cendre noire.
CARBONCLE..... Carb-on-c-l-e, *s. m*.... *Sav. Tout à fait inus.* Inflammation de la peau, souvent pestilentielle.
CARRONE..... Carb-on-e, *s. m*..... *Sav.* Élément primitif, principe du charbon; substance élémentaire de ce qui brûle.
CARBONÉ..... Carb-on-é, *adj*..... *Sav.* Qui contient du carbone.
CARBONIQUE..... Carb-on-ique, *adj*..... *Sav.* Tiré du charbon, qui y a rapport. Formé par combinaison du carbone avec l'oxygène
CARBONISER..... Carb-on-is-er, *ver*..... *Sav.* Réduire en charbon.
CARBONISATION..... Carb-on-is-at-ion, *s. f*... *Sav.* Opération pour réduire, transformer en charbon ; action de réduire en charbon.
CARBONNADE..... Carb-on-n-ade, *s. f*.... Viande apprêtée, grillée sur des charbons.
CARBONATE..... Carb-on-ate, *s. m*..... *Sav.* Sel composé d'acide carbonique uni à des corps ou à des bases diverses
SOUS-CARBONATE.... Sous-carb-on-ate, *s. m*.. *Sav.* Combinaison de l'acide carbonique avec excès de base.
CARBURE..... Carb-ure, *s. m*..... *Sav.* Résultat, produit du principe du charbon combiné avec une substance simple.
CARBONCLE..... Carb-on-c-l-e, *s. m*... *Sav.* Robis, pierre précieuse rouge d'ordinaire comme le charbon enflammé.
ESCARBILLES..... E-s-carb-ill-e, *s. f*.... *Inus.* Petits morceaux de braise éteinte; débris de charbons écrasés
ESCARBOUILLER..... E-s-carb-ou-ill-er, *ver*. Réduire en escarbilles; écraser, broyer, mettre en braise.
ESCARBOUCLE..... E-s-carb-ou-c-l-e, *s. f*... Pierre précieuse qui, au soleil, a l'éclat d'un charbon ardent.

Digitized by Google

CHARIVARI, *s. m.* Bruit de poêlons, de chaudrons fait pendant la nuit, etc. Musique bruyante, confuse, discordante.

CHARME, *s. m.*... Ensorcellement, fascination, prestige, sortilége ; attrait, grâces, enchantement, appas.

CHARME, *s. m.*... Arbre à haute tige, qui sert à décorer les jardins de palissades de verdure.

CHARNIÈRE, *s. f.* Deux feuilles de métal enclavées tournant sur une broche et servant à fermer et ouvrir.

CHARPENTE, *s. f.* Assemblage de pièces de bois pour une construction. Plan d'un ouvrage. Structure du corps.

CHARTRE, *s. f.*.. Prison, cachot, lieu d'emprisonnement non autorisé par les lois.

CHASSE, *s. f.*.... Boîte, coffre à enfermer les reliques ; reliquaire ; cadre à enchâsser ; monture d'un verre, etc.

CHASSE, *s. f.*.... Poursuite, recherche des bêtes sauvages ; art de les atteindre ; terrain, équipage, attirail de chasse.

CHARIVARI. Char-i-var-i..... (*Bruit d'un* CHAR *criant et roulant.*) (CHALDAIUM, *vaisseau d'airain.* Lat. Étym.)

CHARIVARISER..... Char-i-var-i-ze, *ver.*.. Donner un charivari ; témoigner son mécontentement par un bruit grand et déplaisant.

CHARME. Charm-e..... *V. Harmonie.* (HARM, *ordre, arrangement.* Celte. C-G.) (CARMEN, *mesure*, vers. Lat. Étym.)

CHARMER..... Charm-er, *ver*..... Ravir d'admiration et de bonheur ; jeter un sort ; fasciner, séduire, plaire.

CHARMANT..... Charm-ant, *adj*..... Admirable, ravissant ; qui captive, plaît, attire ; délicieux, agréable, séduisant, aimable.

CHARMEUR..... Charm-eur, *s. m*..... Qui use de sortilége, d'un procédé magique pour séduire ; qui jette les sorts, sorcier, magicien.

DÉCHARMER..... Dé-charm-er, *ver*..... Détruire, rompre le charme ; ôter le sort jeté sur quelqu un ; désillusionner.

CONTRE-CHARME ..... Contre-charm-e, *s. m*... Antidote, remède au sortilége ; charme propre à détruire un autre charme.

CHARME. Charm-e..... De la famille des *amintacées* et servant à la menuiserie et au chauffage.

CHARMOIE..... Charm-oie, *s. f*..... Lieu planté de charmes ; plantation de charmes.

CHARMILLE..... Charm-ille, *s. f*..... Jeune charme ; plant de petits charmes ; haie, palissade, allée plantée de charmes.

CHARMIÈRE. Charm-ière..... (*De* CERCLE. C-G.) (*De* CHARN, *qui plie, s'ouvre et se referme comme la chair.* Etym.)

CHARNON..... Charn-on, *s. m*..... Partie d'une charnière ; anneau soudé à la boîte ou au bijou pour le fermer et l'ouvrir.

ENCHARNER..... En-charn-er, *ver*..... *Inus.* Fixer a une boîte des crochets en fil de fer qui l'ouvrent comme des charnières.

CHARPENTE. Charp-ent-e..... (CHARPE, *morceau mince enlevé de long à coups de hache.*) (CARPENTUM, Lat. Etym.)

CHARPENTER..... Charp-ent-er, *ver*..... Tailler, couper, équarrir, assembler des pièces de bois. Tailler grossièrement.

CHARPENTERIE..... Charp-ent-er-ie, *s. f*.... Profession, atelier, art, travail de celui qui assemble, taille les bois pour les bâtiments.

CHARPENTIER..... Charp-ent-ier, *s. m*..... Ouvrier qui charpente, travaille les bois de construction, en taille, en assemble les pièces.

CHARPI..... Charp-i, *s. m*..... *Sav.* Billot sur lequel le tonnelier charpente, taille les douves.

CHARPIE..... Charp-ie, *s. f*..... Lambeaux de toile ; amas de filaments de vieux linge effilé. Chose trop cuite.

DÉCHARPIR..... Dé-charp-ir, *ver*..... *Inus.* Séparer, éloigner violemment l'une de l'autre des personnes qui se frappent.

ÉCHARPE..... É-charp-e, *s. f*..... Large bande d'étoffe portée en baudrier ou en ceinture ; ruban porté en sautoir sur le cou.

ÉCHARPER..... É-charp-er, *ver*..... Couper, blesser largement avec un coutelas, un sabre ; massacrer, hacher, tailler en pièces.

CHARTRE. *V. Carte.* Chart-r-e..... (*De* CARCER, *prison.* Lat. Étym.) Marasme, consomption.

CHARTREUX..... Chart-r-eux, *s. m*..... Religieux de l'ordre de saint Bruno. Race de chat à poil gris blenâtre.

CHARTREUSE..... Chart-r-euse, *s. f*..... Maison, monastère de chartreux ; maisonnette des champs. Espèce de coquille de limaçon.

CHASSE. *V. Chasse* Chas-s-e..... (CHAS, *trou d'une aiguille.*) Ce qui sert a enchâsser. Fer qui porte le fléau d'une balance.

CHÂSIS..... Châs-s-is, *s. m*..... Assemblage destiné à environner, contenir, border ; cadre de tableau, de vitre, etc.

CHÂSSERET..... Châs-s-er-et, *s. m*..... Petit châssis, petit treillage encadré pour faire les fromages

CONTRE-CHÂSSIS..... Contre-châs-s-is, *s. m*... Chassis encadrant des vitres ou des papiers pour les opposer au jour des fenêtres.

ENCHÂSSER..... En-châs-s-er, *ver*..... Mettre dans une châsse ; incruster ; intercaler, insérer ; encadrer, enclaves ; placer.

ENCHÂSSURE..... En-châs-s-ure, *s. f*..... Action, ouvrage de celui qui enchâsse ; effet, état de l'encadrement d'un objet.

CHÂLIT..... Châ-lit, *s. m*..... Châssis, cadre, bois de lit ; boîte où s'enchâsse le Lit.

ENCASTER..... En-cas-t-er, *ver*..... Enchâsser, ajuster les pièces de faïence à enfourner.

ENCASTEUR..... En-cas-t-eur, *s. m*..... Ouvrier qui enfourne et encaste les pièces de faïence.

ENCASTELER..... En-cas-t-el-er, *ver*..... Étrangler, encadrer, serrer trop étroitement le talon du cheval.

ENCASTELURE..... En-cas-t-el-ure, *s. f*.... Étranglement du talon par la corne des quartiers du pied d'un cheval ; douleur qui en résulte.

ENCASTILLER..... En-cas-t-il-er, *ver*.... Enchâsser, encadrer, emboîter, emmortaiser ; assembler, joindre, unir ensemble.

ENCASTILLEMENT.... En-cas-t-il-e-ment, *s. m*. Action d'enchâsser ; enchassure ; assemblage, emboîtement ; sertissure.

ENCASTRER..... En-cas-t-r-er, *ver*..... Joindre, enchâsser ; unir deux pièces à l'aide d'entaille.

ENCASTREMENT..... En-cas-t-r-e-ment, *s. m*. Jonction, liaison, encadrement par le moyen d'une entaille.

CHASSE. Chas-e..... Ce qui sert à chasser. Gibier pris, tué. Chant, air pour la chasse. Fuite. Espace, vide.

CHASSE-CACHE..... Chas-e-cache, *s. m*.... Filet tendu en forme de palis sur les piquets.

CHASSER..... Chas-er, *ver*..... Éloigner ; pousser dehors ou en avant ; bannir ; poursuivre ; dissiper. Courre le gibier.

CHASSEUR..... Chas-eur, *s. m*..... Celui qui est en chasse, qui chasse ; qui aime la chasse ; qui s'y exerce habituellement.

CHASSERESSE..... Chas-er-esse, *s. f*..... Qualification de Diane, déesse de la chasse ; femme qui chasse.

CHASSOIR..... Chas-oir, *s. m*..... Carré de bois dur qui sert à pousser, a chasser les cercles pour serrer la futaille.

CHASSOIRE..... Chas-oire, *s. f*..... Baguette des *autouriers*, des fauconniers pour la chasse.

CHASSE..... Chas-é, *s. m*..... Pas de danse où le danseur va se développant à droite où à gauche.

DÉCHASSER..... Dé-chas-er, *ver*..... Faire à gauche le pas appelé chassé après l'avoir fait a droite.

CHASSE-AVANT..... *s. m*..... Directeur d'ouvrages en fabrique tenant note des heures de travail dans les grands ateliers.

CHASSE-CARRÉE..... *s. f*..... Gros marteau à deux têtes dont l'une est acérée.

CHASSE-CHIEN..... *s. m*..... Portier ; mauvais, méchant garde-maison.

CHASSE-COUSIN..... *s. m*..... Mauvais vin, ripopée ; ce qui chasse les écornifleurs, les importuns. Fleuret inflexible.

CHASSE-COQUIN..... *s. m*..... Bedeau d'église qui chasse les pauvres, les mendiants.

CHASSE-FIENTE..... *s. m*..... Vautour des terres australes de l'Afrique.

CHASSE-FLEURÉE..... *s. m*..... Planche qui sert à écarter l'écume ou fleurée de la teinture.

CHASSE-MARÉE..... *s. m*..... Voiturier ; voiture qui transporte la marée ; navire rapide a la marche.

CHASSE-MOUCHE..... *s. m*..... Balai ; franges de cordes pendantes en filet pour chasser les mouches d'autour des chevaux.

CHASSE-NERDE..... *s. m*..... Oiseau de mer nourri du poisson que regorge la *petite mouette.* Nom vulgaire du *labbe.*

CHASSE-POIGNÉE..... *s. m*..... Rouleau perré, outil de fourbisseur pour enfoncer la poignée de l'épée jusqu'à la garde.

Digitized by Google

CHASSIE, *s. f.*... Liqueur épaisse, gluante qui découle des yeux, d'entre les paupières.
CHASTE, *adj.*... Pur; qui fuit tout ce qui blesse la pudeur, la modestie.
CHAT, *s. m.*..... Animal domestique du genre des mammifères carnassiers qu'on nourrit pour détruire les rats.
CHÂTAIGNE, *s. f.* Fruit rond, farineux, de couleur rouge brun, enveloppé d'une écorce hérissée de piquants.
CHÂTEAU, *s. m.*.. Forteresse avec fossés, tours, bastions; place forte; palais; bâtiment royal.
CHÂTIER, *ver*... Corriger, faire subir une peine méritée, réprimer. Polir, rendre pur, correct.
CHÂTRER, *ver*.. Oter les testicules, rendre impuissant; mutiler, retrancher; amputer; tailler.

CHASSE-POINTE..... *s. m.* ..... Outil propre à chasser les pointes des goupilles de divers ouvrages.
CHASSE-POMMEAU..... *s. m.* ..... BORDE. Outil de fourbisseur qui sert à joindre le pommeau de l'épée à la poignée.
CHASSE-RIVET..... *s. m.* ..... Tige de fer à river le clou de cuivre ou d'autre métal chassé à coups de marteau.
DÉCHASSER..... Dé-chas-er, *ver*. .... Faire sortir de force une cheville, la chasser par une autre cheville.
PARCHASSER..... Par-chas-er, *ver*..... *Serv. Inus.* Poursuivre, courre le gibier, la bête sans aboiement.
POURCHASSER..... Pour-chas-er, *ver*..... Rechercher avec obstination et empressement; suivre avec opiniâtreté.
RECHASSER..... Re-chas-er, *ver*..... Ecarter, repousser, renvoyer d'un lieu en un autre. Chasser de nouveau; retourner à la chasse.
RECHASSEUR..... Re-chas-eur, *s. m.*... *Inus.* Qui fait rentrer dans les forêts les bêtes sorties.
BEAU-CHASSEUR..... *s. m.* ..... Chien courant qui chasse brillamment; qui a ou chasse les qualités convenables.
PIQUE-CHASSE..... *s. m.* ..... Poinçon à percer les sacs à poudre ou chasses des feux d'artifice.

CHASSIE. Chass-i-e..... (*Ce qui est* chassé *de l'œil.* Etym.)
CHASSIEUX..... Chass-i-eux, *adj*..... Qui a, qui rend de la chassie; attaqué de la chassie.

CHASTE. Chast-e..... (*Même rad. que* CHÂTIER, CHÂTRER.) Continent; innocent; irréprochable, intègre.
CHASTEMENT..... Chast-e-ment, *adv*..... D'une manière pudique; modestement, purement, innocemment.
CHASTETÉ..... Chast-e-té, *s. f.*..... Vertu, qualité de l'homme chaste; continence; abstinence des sensualités; pudicité, pureté.

CHAT, CHATTE..... Chat..... Genre de quadrupèdes carnivores les mieux armés comprenant lion, tigre, panthère, etc.
CHATTE..... Chat-te, *s. f.*..... La portée d'une chatte; tous les petits qu'une chatte peut faire ou a faits d'une fois.
CHATTER..... Chat-t-er, *ver*..... Faire de petits chats, mettre bas de petits chats
CHATIÈRE..... Chat-ière, *s. f*..... Trou, ouverture qu'on pratique aux portes pour laisser passer les chats. Espèce d'aqueduc.
CHATON..... Chat-on, *s. m.*..... Petit chat. Fleurs en duvet imitant un peu la queue d'un chat.
CHATON..... Chat-on, *s. m.*..... Pierre précieuse; partie de la bague ou de la monture où le chaton s'enchâsse.
CHATOUILLE..... Chat-ou-ill-e, *s. f*..... Petite lamproie servant d'amorce, d'appât pour la pêche.
CHATOUILLER..... Chat-ou-ill-er, *ver*..... Susciter des frémissements et des rires par des attouchements flatteurs; plaire, égayer.
CHATOUILLEMENT..... Chat-ou-ill-e-ment, *s. m.* Attouchement flatteur qui fait tressaillir agréablement; sensation gaie; démangeaison douce.
CHATOUILLEUX..... Chat-ou-ill-eux, *adj*... Sensible au toucher, au chatouillement. Irritable, susceptible, ombrageux; difficile, pénible.
CHATOUILLON..... Chat-ou-ill-on, *s. m*... Le qui chatouille; attouchement qui agite vivement et agréablement. (En langue parlée.)
CHATOYER..... Chat-oy-er, *ver*..... Briller de changeantes couleurs comme l'œil du chat, parlant des pierres précieuses.
CHATOYANT..... Chat-oy-ant, *adj*..... Qui change de couleurs selon les différents aspects, selon les coups de lumière.
CHATOIEMENT..... Chat-oi-e-ment, *s. m* .. Reflet tantôt blanc, tantôt coloré; action de chatoyer; variation de couleurs.
CHATTEMENT..... Chat-t-e-ment, *adv*.... *Inus.* A la manière des petits chats. (Mot employé par D'ALEMBERT.)
CHAT-CERVIER..... *s. m.* ..... Animal, chat sauvage du Canada.
CHAT-HUANT..... *s. m.* ..... Hibou, chouette, duc, etc., oiseau de nuit à tête de chat, à plumage roux, raye.
CHAT-PART..... *s. m.* ..... Lynx; petite panthère d'Amérique qui a les caractères du chat; *serval*
CHATTERITE..... Chat-t-e-rite, *s. f*..... Qui affecte, pour tromper, un faux air de douceur à la manière des chats.
CHEVÊCHE..... Che-v-êch-e, *s. f*..... CHOUETTE. Oiseau de nuit et de proie dont la tête imite celle du chat. Qui sert de jouet.
CHEVÊCHETTE..... Che-v-êch-ette, *s. f*... Sorte de chouette.
TIGRE-CHAT..... *s. m.* ..... Espèce de quadrupède du genre chat.

CHÂTAIGNE. Châta-ign-e.
CHÂTAIGNIER..... Châta-ign-ier, *s. m*.... CASTAGNON. Arbre qui produit les châtaignes; bois qu'il donne quand il est coupé
CHÂTAIGNERAIE..... Châta-ign-er-aie, *s. f*.. Lieu planté de châtaigniers; verger de châtaigniers; canton garni de châtaigniers.
CHÂTAIN..... Châta-in, *adj*..... Couleur de châtaigne, principalement en parlant des cheveux.
CASTANITE..... Casta-n-it-e, *s. f*..... *Sau.* Pierre argileuse de la forme ou de la couleur des châtaignes.

CHÂTEAU. Château..... Maison seigneuriale, hôtel; maison monumentale.
CHÂTEAU D'EAU..... Château-d'eau, *s. m*... Bâtiment formant un réservoir d'où l'eau descend pour alimenter plusieurs fontaines.
CHÂTELET..... Châte-l-et, *s. m*..... Petit château; étendue d'une juridiction. Juridiction, prison du vieux Paris.
CHÂTELAIN..... Châte-l-ain, *s. m*..... Seigneur d'un château avec justice; qui a droit d'avoir une forteresse; juge.
CHÂTELLENIE..... Châte-l-le-n-ie, *s. f*... Seigneurie, domination, droits, administration d'un châtelain; juridiction châtelaine.
CHÂTELÉ..... Châte-l-é, *adj*..... Orné de châteaux, chargé de châteaux. (Blason.)
CASTEL..... Cast-el, *s. m*..... Château; vieux château. Plante de la famille des *nerpruns.*
AC'CASTILLER..... A-c-cast-ill-er, *ver*..... Elever sur un navire les châteaux de l'arrière et de l'avant.
ACCASTILLAGE..... A-c-cast-ill-age, *s. m*.. Partie de l'œuvre d'un navire qui comprend les châteaux. Le château ou le gaillard même.
ENCASTILLAGE..... En-cast-ill-age, *s. m* ... Elévation de l'arrière et de l'avant du navire en manière de château; la partie hors de l'eau

CHÂTIER. Châti-er..... (*Amener, forcer à être pur,* CHASTE.) Réformer; remanier, retoucher.
CHÂTIABLE..... Châti-able, *adj*..... Qu'on doit châtier; qui mérite d'être corrigé, puni; qui peut être châtié.
CHÂTIMENT..... Châti-m-ent, *s. m*..... Correction, peine, punition; supplice; réprimande, reproche.

CHÂTRER, CASTRER Châtr-er..... (*Rendre* CHASTE.) Emonder, élaguer; rogner; bistourner.
CHÂTREUR..... Châtr-eur, *s. m*..... Qui fait métier de châtrer les animaux.
CHÂTRÉ..... Châtr-é, *adj*..... Coupé; privé de testicules; impuissant; taillé; mutilé; élagué, émondé; écourté.
CASTRAT..... Cast-r-at, *s. m*..... Châtré, eunuque; chanteur qu'on a châtré dès l'enfance pour lui conserver une voix de femme.
CASTRATION..... Cast-r-at-ion, *s. f*..... Action de châtrer; amputation, retranchement des testicules; état de l'eunuque.

Digitized by Google

CHAUD, *adj*..... Qui a, qui cause, donne, conserve la chaleur. Ardent, bouillant, brûlant. Récent. Vif; prompt.
CHAUME, *s. m*... Tige, paille, tuyau des graminées; pied et racine de cette paille qui hérissent le champ moissonné.

CHAUD. *V. Chaux*. Chau-d..... Actif, agissant; animé; plein de feu; violent, emporté.
CHAUD..... Chau-d, *s. m*..... Chaleur; ce qui donne la sensation du feu; ardeur.
CHAUD..... Chau-d, *adv*..... Chaudement; immédiatement; vivement, avec feu.
CHAUDE..... Chau-d-e, *s. f*..... Feu violent des forges, des verreries; action de faire du feu, de chauffer et de forger le fer.
CHAUDEMENT..... Chau-d-e-ment, *adv*.... Sans froid; en tenant chaud; avec chaleur. Avec ardeur; avec passion; vivement; avec feu.
CHAUDIÈRE..... Chau-d-ière, *s. f*..... Vaisseau, grand vase de métal à cuire, à faire bouillir; marmite.
CHAUDRE..... Chau-d-r-de, *s. f*..... La pleine chaudière de soie; tout ce qu'elle peut contenir de soie à teindre à la fois.
CHAUDRON..... Chau-d-r-on, *s. m*..... Vaisseau de cuivre ou d'airain; petite chaudière; marmite moindre que la chaudière.
CHAUDRONNÉE..... Chau-d-r-on-n-é-e, *s. f*.. La plein chaudron; tout ce qu'un chaudron peut contenir.
CHAUDRONNERIE..... Chau-d-r-on-n-er-ie, *s. f*. Toutes sortes d'ustensiles de cuivre; atelier, art, magasin, commerce du chaudronnier.
CHAUDRONNIER..... Chau-d-r-on-n-ier, *s. m*. Marchand, fabricant de marmites, chaudrons, objets et ustensiles en cuivre, fer, etc.
CHAUDEAU..... Chau-d-eau, *s. m*..... Boisson chaude, bouillon, breuet chaud qu'on sert aux mariés le lendemain des noces.
CHAUDIR..... Chau-d-ir, *ver*..... Devenir chaude, entrer en chaleur, en rut, parlant d'une chienne.
CHAUDE-PISSE..... Chau-d-e-pisse, *s. f*.... Maladie ou l'on éprouve comme une douleur brûlante en pissant; *gonorrhée*, mal *vénérien*.
ÉCHAUDÉ..... É-chau-d-é, *s. m*..... Pâtisserie légère faite de pâte échaudée avec du beurre et des œufs.
ÉCHAUDER..... É-chau-d-er, *ver*..... Faire passer par l'eau chaude; se brûler. Attraper, décevoir, tromper; endommager.
ÉCHAUDOIR..... É-chau-d-oir, *s. m*..... Chaudière à échauder, à cuire les abatis des viandes; lieu où sont ces chaudières.
ÉCHAUDURE..... É-chau-d-oire, *s. f*..... Tuerie des bestiaux; lieu où l'on tue les bestiaux.
RÉCHAUD..... Ré-chaud, *s. m*..... Ustensile où l'on met du feu pour chauffer, tenir chaud. Lavage dans la teinture chaude.
FER-CHAUD..... Fer-chau-d, *s. m*..... Maladie où l'on a comme un fer chaud depuis l'estomac jusqu'à la gorge.
ÉCHAUBOULÉ..... É-chau-boul-é, *adj*.... Plein de petites ampoules, de brûlu-es, d'élevures; bourgeonné, couvert de boutons.
ÉCHAUBOULURE..... É-chau-boul-ure, *s. f*... Petite boule ou élevure rouge qui semble une petite brûlure sur la peau.
CHAUFFE..... Chau-ff(*souffle*)-e, *s. f*. Lieu, foyer ou se brûle le bois employé pour fondre dans les fonderies.
CHAUFFER..... Chau-ff-er, *ver*..... Souffler le chaud, rendre chaud en exposant au feu; fournir le bois. Presser; aigrir; animer
CHAUFFERETTE..... Chau-ff-er-ette, *s. f*... Boite à feu dont le couvercle est percé à jour; sorte de réchaud; couvet.
CHAUFFERIE..... Chau-ff-er-ie, *s. f*..... Forge destinée à forger le fer qu'on veut réduire en barres.
CHAUFFEUR..... Chau-ff-eur, *s. m*..... Ouvrier qui souffle et entretient le feu d'une forge ou machine. Brigand, incendiaire.
CHAUFFOIR..... Chau-ff-oir, *s. m*..... Salle ou on se chauffe en commun. Poêle à chauffer. Linge chaud à essuyer le corps.
CHAUFFURE..... Chau-ff-ure, *s. f*..... Défaut de l'acier qui s'écaille pour avoir été trop longtemps ou trop violemment brûlé
CHAUFFAGE..... Chau-ff-age, *s. m*..... Ce qui chauffe; provision annuelle de bois à brûler; droit à cette provision.
CHAUFFE-LINGE..... *s. m*..... Panier en pyramide tenant le linge à distance du feu qu'on met dessous pour le chauffer.
CHAUFFE-CIRE..... *s. m*..... Officier chargé de chauffer, de préparer la cire pour sceller en chancellerie.
CHAUFFE-LIT..... *s. m*..... Bassinoire, demoiselle, moine.
ÉCHAUFFER..... É-chau-ff-er, *ver*..... Rendre, devenir chaud; donner chaleur. Impatienter, irriter; animer, enflammer, passionner.
ÉCHAUFFÉ..... É-chau-ff-é, *adj*..... Chaud, enflammé, ardent; ému, excité, provoqué; passionné.
ÉCHAUFFE..... É-chau-ff-e, *s. m*..... Odeur que donne la chaleur ou la fermentation.
ÉCHAUFFANT..... É-chau-ff-ant, *adj*..... Qui accroit, qui est propre à accroître la chaleur; irritant, excitant.
ÉCHAUFFÉE..... É-chau-ff-ée, *s. f*..... Premier travail pour faire réduire l'eau salée. (Salines.)
ÉCHAUFFEMENT..... É-chau-ff-e-ment, *s. m* Action d'échauffer; effet de cette action; augmentation excessive de la chaleur du corps.
ÉCHAUFFURE..... É-chau-ff-ure, *s. f*..... Petite rougeur; élevure brûlante que l'échauffement fait pousser sur la peau; échauboulure.
ÉCHEFFOURRÉE..... É-chau-f-four-ée, *s. f*.. Entreprise mal concertée; tentative téméraire, folle, avortée; combat, rencontre imprévue.
ÉCHAUFFAISON..... É-chau-ff-ai-son, *s. f*.. Indisposition, maladie qui se manifeste par des échauffures, des élevures.
RÉCHAUF..... Ré-chau-f, *s. m*..... Ce qui réchauffe; fumier, couche de fumier chaud étendue sur une place dans le jardinage.
RÉCHAUFFER..... Re-chau-ff-er, *ver*..... Chauffer ce qui est refroidi; chauffer encore; mettre du fumier chaud. Ranimer.
RÉCHAUFFOIR..... Ré-chau-ff-oir, *s. m*.... Fourneau qui sert à réchauffer les plats apportés d'une cuisine éloignée.
RÉCHAUFFEMENT..... Re-chau-ff-e-ment, *s. m*. Fumier chaud ou neuf dont le jardinier réchauffe ses planches refroidies.
SURCHAUFFER..... Sur-chau-ff-er, *ver*..... Trop chauffer le fer, le brûler par trop de chaleur.
SURCHAUFFURE..... Sur-chau-ff-ure, *s. f*... Paille, défaut, vice du fer trop chauffé; écaille du fer brûlé; brûlure du fer.
CHALEUR..... Chal-eur, *s. f*..... Sensation, impression du feu; ce qui y ressemble. Ardeur; colère; zèle; passion. Rut.
CHALEUREUX..... Chal-eur-eux, *adj*..... Qui a du feu, de la passion, de la verve; zélé, entraînant, véhément.
CALORIQUE..... Cal-or-ique, *s. m*..... *Sav.* Principe de la chaleur, du feu dans tout l'univers; fluide subtil.
CALORIFÈRE..... Cal-or-i-fère, *s. m*..... *Sav.* Porte-chaleur; foyer, poêle dont les conduits alimentent des bouches de chaleur.
CALORIFIQUE..... Cal-or-i-fique, *adj*.... *Sav.* Qui chauffe, qui produit de la chaleur.
CALORIFICATION..... Cal-or-i-fic-at-ion, *s. f*. *Sav.* Propriété de se maintenir à une certaine chaleur; de produire, de développer la chaleur.
CALORICITÉ..... Cal-or-ic-it-é, *s. f*..... *Sav.* Propriété vitale qui consiste à produire et à conserver la chaleur nécessaire à la vie.
CALORIMÈTRE..... Cal-or-i-mètr-e, *s. m*.. *Sav.* Instrument à mesurer le degré, la quantité relative de chaleur qu'ont les choses.
CALCIN. *V. Chaux*.... Cal-c-in, *s. m*..... *Sav.* (Calx, *chaux*. Lat.) Débris de verre, de glace, broyés par le feu et le froid alternés.
CALCINER..... Cal-c-in-er, *ver*..... Réduire la pierre en chaux par le feu; brûler, dés-écher, broyer, pulvériser par la chaleur.
CALCINATION..... Cal-c-in-at-ion, *s. f*.... Action de calciner; ce qui en résulte; réduction en poudre des corps solides par le feu.
CALIDUC..... Cal-i-duc, *s. m*..... *Sav.* Conduit, tuyau de chaleur; canal destiné à transporter la chaleur.
CALÉFACTION..... Cal-é-fact-ion, *s. f*.... *Sav.* Action du feu qui produit la chaleur; chaleur que donne le feu.
CALÉFACTEUR..... Cal-é-fa-ct-eur, *s. m*.. *Sav.* Appareil, ustensile à marmite et à vases où cuisent à la fois plusieurs mets.

CHAUME. Chaum-e..... (Chal, col. *paille*. Celte. C-G.) Champ, maison, cabane de chaume; toiture de chaume.
CHAUMER..... Chaum-er, *ver*..... Couper, arracher le chaume.
CHAUMIER..... Chaum-ier, *s. m*..... *Inus.* Tas, meule de paille, de chaume.
CHAUMAGE..... Chaum-age, *s. m*..... Action de couper le chaume; temps de la coupe du chaume.
CHAUMIÈRE..... Chaum-ière, *s. f*..... Cabane, maisonnette, maison couverte de chaume; petit réduit, loge, case.
CHAUMINE..... Chaum-ine, *s. f*..... Petite chaumière.

Digitized by Google

CHAUSSÉE, *s. f.*.. Levée de terre, digue ; élévation de terre pour servir de route ; jetée. Milieu d'une route.
CHAUSSER, *ver.* Vêtir les jambes, les pieds ; mettre des bas, des souliers ; faire, fournir des chaussures. Ajuster.
CHAUVE, *adj.*... Dont les cheveux sont tombés ; qui n'a plus ou qui a peu de cheveux ; nu ; pelé ; sans poil.
CHAUVIR, *ver*... Dresser, coucher les oreilles, les serrer contre la tête, parlant des chevaux, ânes, mulets.
CHAUX, *s. f.*.... Pierre calcinée ; pierre calcaire cuite au feu ; métaux calcinés et réduits en une sorte de terre.
CHEF, *s. m.*.... Tête ; haut ; commandant ; premier, principal ; perfection ; point, objet capital. Autorité.

DECHAUMER. ..... Dé-chaum-er, *ver*..... Retourner la terre avec la charrue et enterrer le chaume ; défricher, labourer.
CHALET..... Chal-et, *s. m*..... Cabane couverte de chaume, en Suisse, pour faire des fromages et abriter les vachers.
CHALEMIE..... Chalém-ie, *s. f*..... *Sav.* Chalumeau, tube fait d'un tuyau d'avoine ou d'une branche percée.
CHALUMEAU..... Chalum-eau, *s. m*..... Tuyau de paille, de roseau, de métal ; flûte, flageolet, instrument à vent, etc.
CHALUMEAU..... Chalum-eau, *s. m*..... Tuyau, bec de verre, de cuivre, etc., pour diriger le feu à souder.
CHALUMER..... Chalum-er, *ver*..... *Inus.* Boire, piper avec un chalumeau, avec un tuyau de paille.
CHALUMET..... Chalum-et, *s. m*..... Bout de pipe ; tuyau.
CALAMITÉ..... Calam-it-é, *s. f*..... (*Ravage des* CHAUMES. Étym.) (CAL, *co-per*. Celte. C-G.) Malheur, désastre d'un pays.
CALAMITEUX..... Calam-it-eux, *adj*..... Dévasté, ruiné, saccagé ; désastreux ; accablé de malheurs ; funeste, infortuné, désolant.
CALUMET..... Calum-et, *s. m*..... Tige d'une plante dont les sauvages de l'Amérique du nord font des tuyaux de pipe.
CALUMET..... Calum-et, *s. m*..... Grande pipe des sauvages qu'ils présentent en signe de paix ; sauf-conduit.
CULMINER. *V. Cime*.. Culm(*calum*)-in-er,*ver*. *Sav.* Passer sur le plus haut point apparent sous le méridien, parlant d'un astre.
CULMINANT..... Culm(*calum*)-in-ant,*adj*. *Sav.* Qui est au plus haut point apparent de l'horizon. Le plus élevé ; dominant.
CULMINATION..... Culm(*cime*)-in-at-ion,*s. f*. *Sav.* Le moment où un astre passe par le méridien, ou il est en apparence le plus élevé.
CULMIFÈRE..... Culm-i-fère, *adj*..... *Sav.* Qui porte des tiges, des pailles, des tuyaux ; qui s'élève en chaume. (Plante.)
CHAUSSÉE. Chauss-ée. ..... (CALCRATA, VIA, *chemin foulé sous les chausses*. Lat. Étym.) Turcie ou turgie ; terrassement.
CHAUSSAGE..... Chauss-age, *s. m*..... Droit seigneurial établi pour l'entretien de la chaussée. Chaussure.
REZ-DE-CHAUSSÉE.... *s. m*..... (REZ, RAS, *niveau*.) Appartement, étage de niveau avec la rue, la chaussée.
CHAUSSER. Chauss-er..... ..... *V. Calçon*. (CALCRAMENTUM, *soulier*. Lat. Étym.) S'*entêter à*.
CHAUSSES..... Chauss-er, *ver*..... Pièce d'étoffe ou l'on peut engainer un membre ; capuchon ; bas ; culotte, caleçon. Fig.
CHAUSSANT..... Chauss-ant, *adj*..... Facile à chausser ; qu'on chausse, qu'on engaine facilement. Aisé, commode, qui va tout seul.
CHAUSSAGE..... Chauss-age, *s. m*..... *Inus.* Action de chausser ; chaussure ; fourniture de chaussure.
CHAUSSON..... Chauss-on, *s. m*..... Chaussure pour les pieds qu'on met dessous ou dessus les bas ; souliers à semelle, à danser.
CHAUSSETTE..... Chauss-ett-e, *s. f*..... Demi-bas qu'on porte dessous les bas et quelquefois dessus.
CHAUSSETIER..... Chauss-et-ier, *s. m*.... Marchand, fabricant de bas, de chaussons, de bonnets, etc.
CHAUSSURE..... Chauss-ure, *s. f*..... Habillement du pied ; bas ; souliers, pantoufles, galoches, bottes, etc.
CHAUSSE-PIED..... *s. m*..... Corne ou cuir préparé pour chausser, pour engainer la chaussure.
CHAUSSE-TRAPE..... *s. f*..... Étoile formée par des pointes de fer dont une est toujours en l'air. Piége à bêtes.
CHAUSSE-TRAPE..... *s. f*..... Coquille du genre *rocher*. Plante à tête de chardon voisine des *chicorées*.
DECHAUX..... Dé-chaux, *s. m*..... *Inus.* Carmes, religieux qui, par règle, allaient pieds nus, sans chaussures.
DECHAUSSER..... Dé-chauss-er, *ver*..... Enlever la chaussure. Enlever la terre du pied d'un arbre ; découvrir, mettre à nu les racines.
DECHAUSSÉ..... Dé-chauss-é, *adj*..... Qui a aux pieds des sandales sans bas (religieux, carme). Mis à nu, dépouillé.
DÉCHAUSSEMENT.... Dé-chauss-e-ment, *s. m*. Mise à nu d'un pied d'arbre, de ses racines qu'on dépouille de terre, d'une dent qu'on ébranle.
DECHAUSSIÈRE..... Dé-chauss-ière, *s. f*.... Lieu où les loups ont gratté la terre et déchaussé les racines des plantes.
DECHAUSSOIR..... Dé-chauss-oir, *s. m*.... Instrument en acier pour déchausser les dents qu'on veut tirer et les détacher des gencives.
DECHAUSSURE..... Dé-chauss-ure, *s. f*..... Lieu déchaussé, gratté ; dégat produit en déchaussant.
ENCHAUSSER..... En-chauss-er, *ver*..... Couvrir les légumes de paille ou de fumier pour les préserver de la gelée et les blanchir.
RECHAUSSER..... Re-chauss-er, *ver*..... Chausser de nouveau ; regarnir de terre le pied d'un arbre ; réparer.
RECHAUSSOIR..... Re-chauss-oir, *s. m*.... Instrument pour rechausser, rebattre une pièce de métal pour en diminuer le volume.
HAUT-DE-CHAUSSES.... Haut-de-chauss-es, *s. m*. Culotte ; pantalon ; vêtement au-dessus des demi-bas.
RECALCITRER..... Ré-cale-it-r-er, *ver*..... *Sav.* Regimber ; résister avec une humeur opiniâtre ; se rebiffer, tenir tête.
RÉCALCITRANT..... Ré-cale-it-r-ant, *adj*.... Qui résiste avec opiniâtreté ; rétif ; intraitable, rebours, indocile, rebelle.
INCULQUER..... In-culq-u-er, *ver*..... *Sav.* (*Enfoncer à coups de pied*.) Graver dans l'esprit, imprimer profondément.
CHAUVE. Chauv-e.
CHAUVETÉ..... Chauv-e-t-é, *s. f*..... *Inus.* État d'une personne chauve ; qualité de ce qui est nu, chauve.
CHAUVE-SOURIS..... *s. f*..... Rat, quadrupède-volant de nuit ; souris dont les ailes sont une sorte de tissu sans poil.
CALVITIE..... Calv-it-ie, *s. f*..... *Sav.* Etat d'une tête chauve ; effet, aspect d'une tête nue, pelée, sans cheveux.
CHAUX. *V. Chaud*. Chau-x..... ..... Oxyde de métal ; alcali combiné avec certains acides et notamment l'acide carbonique.
CHAUDER..... Chau-d-er, *ver* ..... Etendre de la chaux sur un champ pour l'amender, pour le fumer.
CHAULER, ECHAULER.. Chau-l-er, *ver*..... Passer à la chaux ; faire tremper du blé dans de l'eau de chaux avant de le semer.
CHAULAGE..... Chau-l-age, *s. m*..... L'préparation du grain à semer qu'on passe dans de l'eau de chaux.
CHAUFOUR..... Chau-four, *s. m*..... Four à chaux ; four très-grand à cuire la chaux.
CHAUFOURNIER..... Chau-four-n-ier, *s. m*.. Ouvrier qui fait la chaux, qui fait calciner la pierre à chaux dans un four.
ANCHAUX. ENCHAUX... En-chau-x, *s. m*..... *Sav.* Vase à tremper la chaux ; vase plein de chaux détrempée.
FLEUR-DE-CHAUX..... *s. f*..... FLEUR DE CHAUX NATURELLE. Poudre formée par l'acide carbonique et la chaux. Craie.
CALCAIRE..... Cale-aire, *s. m., adj*.. *Sav.* Pierre qui renferme la chaux, qui peut se réduire en chaux par la chaleur.
CHEF. *V. Cap, Chape*. Chef..... ..... (KÉPHALÉ, *tête*. Gr. Étym.) Article, chapitre, division.
CHEF-LIEU..... *s. m*..... Habitation, bourg, ville principale d'un territoire ; siége d'administration publique.
CHEF-D'ŒUVRE..... *s. m*..... Ouvrage parfait ; perfection dans un genre ; merveille ; preuve de capacité.
MÉCHEF..... Mé(*mal*)-chef, *s. m*... *Inus.* Malheur, fâcheuse rencontre, mésaventure, événement fatal, infortune.
COUVRE-CHEF..... *s. m*..... Bandage à envelopper, à couvrir la tête ; chapeau, bonnet, coiffe, coiffure.
CHEVECIER..... Chev-e-ci(*cire*)-er, *s. m*. CHEFECIER. Préposé au soin de la cire dans un chapitre ; dignitaire dans une église.
CHEVECERIE..... Chev-e-cer-ie, *s. f*.... *Inus.* Fonction, dignité de celui qui a soin de la cire, des cierges.
ECHEVIN..... É-chev-in, *s. m*..... *Inus.* Ancien officier, chef, magistrat électif chargé de la police d'une commune, d'une ville.

Digitized by Google

CHEMIN, *s. m.*... Voie, route, avenue, cours, chaussée pour communiquer d'un lieu à l'autre ; distance, marche.
CHEMISE, *s. f.*... Vêtement de toile, coton, etc., qui touche la peau. Enveloppe de marchandises, de papiers.
CHENAPAN, *s. m.* (Schanapan. Allemand. Étym.) (*De* chien, *canaille.*) Vaurien, bandit ; mauvais garnement.
CHÊNE, *s. m.*..... Grand arbre de la famille des *amentacées* dont le fruit est le gland.

ÉCHEVINAGE..... É-chev-in-age, *s. m.*... *Inus.* Administration, fonction, travail, dignité d'échevin ; exercice des fonctions d'échevin.
ÉCHEVER..... Chev-er, *ver.*..... *Sav.* Polir une pierre concave sur une pierre convexe ; la creuser en dessous.
CHEVON..... Chev-on, *s. m.*..... Chavon (*Usité encore dans les patois de l'est.*) Bout, extrémité ; fin ; terme.
CHEVIR..... Chev-ir, *ver.*..... *Inus.* Venir à bout, mener où l'on veut ; finir ; vaincre ; traiter ; débattre.
CHEVANCE..... Chev-ance, *s. f.*..... *Inus.* Bien qu'on a ; tout ce qu'on possède de son chef ; possession, richesse, avoir.
ACHEVER..... A-chev-er, *ver* ..... Aller à la fin ; terminer, perfectionner ; accomplir. Porter le dernier coup. Ruiner.
ACHÈVEMENT..... A-chèv-e-ment, *s. m.*... Fin, exécution entière ; complément, consommation ; perfection ; dernière main. Conclusion
ACHEVOIR..... A-chev-oir, *s. m.*..... Lieu ou l'on achève, où l'on donne la dernière main aux ouvrages. Outil pour perfectionner.
ACHEVÉ..... A-chev-é, *adj.*..... Complet, fini, terminé ; parfait ; accompli ; extrême en tout. Merveilleux, admirable.
INACHEVÉ..... In-a-chev-é, *adj.*..... Imparfait, qui n'est pas fini, incomplet.
PARACHEVER..... Par-a-chev-er, *ver.*.... Parfaire, perfectionner ; donner, mettre la dernière main ; consommer, finir.
PARACHÈVEMENT..... Par-a-chèv-e-ment, *s. m.* Fin ; perfection, dernière main, perfectionnement ; accomplissement.
RACHEVER..... R-a-chev-er, *ver.*..... Tremper une dernière fois les chaudelles dans le suif.
CHEVET..... Chev-et, *s. m.*..... Coussin, oreiller à poser la tête, le chef ; tête du lit. Chœur d'église derrière le maître-autel.
CHEVETEAU..... Chev-et-eau, *s. m.*..... Pièce de bois fixée en travers et sur laquelle joue le tourillon d'un moulin.
CHEVETTE..... Chev-ét-te, *s. m.*..... Licou, bride. Poutre ou s'emboîtent les soliveaux d'un plancher. Bandage pour la mâchoire.
CHEVETRIER..... Chev-ét-rier, *s. m.*.... Pièce de bois qui sert de support aux tourillons d'une roue.
DÉCHEVÊTRER..... Dé-chev-ét-rer, *ver.*... Oter le licou d'une bête de somme.
ENCHEVÊTRER..... En-chev-ét-rer, *ver.*... Mettre le licou ; engager un pied dans le licou ; entortiller, embarrasser.
ENCHEVÊTRURE..... En-chev-ét-rure, *s. f.*. Mal que se fait le cheval en s'enchevêtrant. Assemblage de solives et de chevêtres.
CHEVRON..... Chev-r-on, *s. m.*..... Pièce de bois penchant du faîte au bord de la maison et portant les lattes. Galon en équerre.
CHEVRONNÉ..... Chev-r-on-é, *adj.*..... *Sav.* Chargé de morceaux de galons assemblés en angle sur l'écu du blason.
SOUS-CHEVRON..... Sous-chev-r-on, *s. m.*.. Pièce de bois d'un comble en dôme formant un angle avec une autre pièce correspondante.
CONTRE-CHEVRON..... Contre-chev-r-on, *s. m.* Chevron formant angle et correspondant à un autre sur la pente opposée du toit.
CONTRE-CHEVRONNÉ.. Contre-chev-r-on-é, *adj.* *Sav.* Fait à contre-chevrons ; dont les chevrons sont opposés, corrés, ondants l'un à l'autre.
CHEVILLE..... Chev-ill-e, *s. f.*..... (Clavis, clou. Lat. C-G.) Tige, aiguille de bois, de métal à boucher un trou, à assembler, etc.
CHEVILLER..... Chev-ill-er, *ver.*..... Joindre, assembler avec des chevilles pour lier, grouper comme en une tête, en un faisceau.
CHEVILLÉ..... Chev-ill-é, *adj.*..... Robuste, résistant, qui tient bon. Plein de chevilles. Lié, attaché par des chevilles.
CHEVILLAGE..... Chev-ill-age, *s. m.*..... L'art de cheviller les vaisseaux ; ouvrage, occupation de celui qui cheville.
CHEVILLETTE..... Chev-ill-ette, *s. f.*..... Petite cheville de cuivre ou de fer ; broche de fer de divers métiers.
CHEVILLON..... Chev-ill-on, *s. m.*..... Bâton tourné qu'on place au dos des chaises de paille ; bâton à lever la soie de l'ourdissoir.
CHEVILLOT..... Chev-ill-ot, *s. m.*..... Grosse cheville tournée qu'on plante de distance en distance pour former portemanteau.
CHEVILLURES..... Chev-ill-ures, *s. f.*.... Chevilles ou andouillers du bois du cerf.
BOIS-CHEVILLÉ..... Bois-chev-illé, *adj.*... Qui porte un grand nombre d'andouillers sur la tête. (Cerf.)
CHEMIN..... Chem-in(*fyn*)..... (Semita, *sentier.* Lat. Étym.) Passage ; conduite ; moyen. Fortune ; avancement ; direction.
CHEMAGE..... Chem-age, *s. m.*..... *Inus.* Droit féodal pour passage des charrettes sur certains chemins ou bois.
CHEMINER..... Chem-in-er, *ver.*..... Aller, marcher, avancer, faire route ; aller à ses fins ; se conduire ; faire fortune ; profiter.
CHEMINEUX..... Chem-in-eux, *adj.*..... *Inus.* Qui fait beaucoup de chemin.
CHEMINÉE..... Chem-in-ée, *s. f.*..... (Caminus. Lat. Étym.) (*Chemin de la fumée.*) Lieu pour le feu ; foyer ; tuyau de la fumée.
CHEMINÉE..... Chem-in-ée, *s. f.*..... Tuyau de plomb ouvert par les bouts. (Luthier.) Partie où se met la capsule de l'arme à piston.
CHEMINEAUX..... Chem-in-eau, *s. m.*.... *Sav.* Morceaux d'une cheminée portative en terre cuite.
ACHEMINÉ..... A-chem-in-é, *adj.*..... Dégourdi, à demi dressé. (Cheval.) En train d'arriver ; qui est en route.
ACHEMINER..... A-chem-in-er, *ver.*.... Se mettre en route ; aller, avancer ; mettre en train ; préparer, disposer, ajuster pour.
ACHEMINEMENT..... A-chem-in-e-ment, *s. m.* Degré qui approche d'un but ; efforts, moyens, marche, préparatif, direction.
AVANT-CHEMIN..... Avant-chem-in *s. m.*... Avant-chemin couvert. Chemin couvert le plus avancé dans la campagne avant le glacis.
CHENIL..... Chenis-e..... *V. Chanvre.* Mur dont un ouvrage de fortification est revêtu. Ce qui enveloppe. Crépi, enduit.
CHENILLETTE..... Chenis-ette, *s. f.*..... Petite chemise, gilet qu'on porte sur la chemise et qui descend jusqu'aux hanches.
CHEMISIER..... Chemis-ier, *s. m.*..... Sarrau des verriers.
MARCHAND-CHEMISE..... *s. f.*..... Marchand, fabricant qui fait, ou fait faire ou vend des chemises.
CAMISA..... Camis-a, *s. f.*..... *Inus.* Morceau d'étoffe ou de linge que portent autour des reins les négresses de Guyane.
CAMISADE..... Camis-ade, *s. f.*..... *Inus.* Attaque par surprise où les assaillants se reconnaissent à des chemises blanches.
CAMISARD..... Camis-ard, *s. m.*..... *Sav.* Calviniste des Cévennes insurgé contre l'oppression de Louis XIV.
CAMISOLE..... Camis-ole, *s. f.*..... Petite chemise ; vêtement court et à manches ; gilet de force qui emprisonne les membres.
CHENIL..... Chên-e..... *V. Canal, Canne.* Le plus grand, le plus durable, le plus utile des arbres des pays tempérés.
CHÊNEAU..... Chên-eau, *s. m.*..... Jeune chêne ; petit chêne.
CHÊNETTE..... Chên-ette, *s. f.*..... Petit chêne ou *germandrée* en savant, plante de la famille des *labiées.*
CHÊNAIE..... Chên-aie, *s. f.*..... Lieu planté de chênes ; plantation de chênes.
CHÊNIER..... Chên-ier *s. m.*..... Champignon qui pousse autour des chênes.
CHENAL, CHENAL.... Chên-eau, *s. m.*..... Conduit des eaux d'un toit jusqu'à la gouttière ou tuyau de descente.
CHENAL *V. Canal*.... Chen-al, *s. m.*..... Tube, tuyau, conduit ; courant d'eau pour un moulin. Canal, entrée étroite d'un port.
CHENALER..... Chen-al-er, *ver.*..... *Inus.* Chercher un chenal, un courant dans un bas-fond.
CHANOT..... Chan-ée, *s. f.*..... Canal en chêne qui serre, élance et dirige l'eau sous ou sur la roue du moulin.
CHENET..... Chên-et, *s. m.*..... (Chien. Étym.) Petit tréteau de fer ou d'autre métal qui soutient le chêne ou bois à brûler.
CHENETEAU..... Chên-et-eau, *s. m.*.... Jeune chêne en baliveau ; tout petit chêne.
ÉCHENEAU..... Échen-eau, *s. m.*..... Échaux. Rigole en bois, fossé à recevoir les eaux après qu'elles ont abreuvé une prairie.
ÉCHENAL..... É chen-al, *s. m.*..... Écrenet. Petite gouttière autrefois en chêne pour recevoir l'eau des toits

Digitized by Google

CHENET, *s. m* .. *V. Chêne.* Petit chevalet de fer ou de fonte à porter, à élever le bois qui brûle dans la cheminée.

CHENILLE *s. f.*. Larve de papillon; insecte rampant, à douze anneaux et plusieurs pattes.

CHENU, *adj*..... (CHEF, BU.) (CAN, *blanc, pur.* Celte. C-G.) Blanc de vieillesse; couvert de neige; nu, dépouillé.

CHEPTEL, *s. m*.. Bail d'un certain nombre de têtes de bêtes dont on partage le croît, les produits.

CHERUBIN, *s m*. Ange, petit enfant avec des ailes. Homme plein de santé, au visage gros et vermeil.

CHÉTIF, *adj*.... Vil, méprisable, mesquin; malheureux, pauvre; frêle; petit, faible, malade; exténué, maigre.

CHEVAL, *s. m*... Animal domestique qui porte, traine, sert à la guerre, en voyage, etc. Coursier.

ÉCHENOTS..... É-chen-ots, *s. m*..... ENCHENOTS. *Sav.* Bigoles, gouttières en bois, ordinairement en chêne.

ÉCHENO..... É-chen-o, *s. m*..... *Sav.* Bassin au-dessus du moule du fondeur d'où le métal versé inonde la figure qu'il coule.

CHENILLE. Chen-ill-e..... (*De* CHÊNE, *arbre sur lequel vivent ces insectes.* Étym.) Tissu de soie velouté pour broder.

CHENILLETTE..... Chen-ill-ette, *s. f*..... Plante légumineuse dont les gousses sont roulées en chenilles.

ÉCHENILLER..... É-chen-ill-er, *ver*..... Oter, détruire les chenilles.

ÉCHENILLEUR..... É-chen-ill-eur, *s. m*... Oiseau qui vit de chenilles. Celui qui fait profession de détruire les chenilles.

ÉCHENILLOIR..... É-chen-ill-oir, *s. m*.... Outil, ustensile propre à échenniller, à détruire les chenilles.

ÉCHENILLAGE..... É-chen-ill-age, *s. m*.... Action d'ôter les chenilles; operation, travail pour détruire les chenilles.

COCHENILLE..... Co-chen-ille, *s. f*..... (*Crête de* COQ. C-G.) Insecte dont on tire la couleur rouge écarlate; la couleur rouge même.

COCHENILLER..... Co-chen-ill-er, *ver*.... Teindre, tremper une étoffe dans un bain de cochenille pour lui donner la couleur crête de coq.

COCHENILLIER..... Co-chen-ill-ier, *s. m*... Arbre où se nourrit l'insecte appelé cochenille; chêne qui donne la graine de cochenille.

COCHENILLAGE..... Cochen-ill-age, *s. m*... Action de teindre en cochenille; bouillon, décoction de cochenille pour teindre en cramoisi.

CHEPTEL, CHETEL. Chep-t-el..... (CHEF, *chef;* T; EL, *qui a rapport à la tête.*) (CAPUT. Lat. Étym.) *Inus.* Gazaille.

CHETOLIER..... Chet-t-ol-ier, *s. m*..... Fermier qui prend des bestiaux à loyer, à moitié fruit; qui afferme des bestiaux.

CHÉRUBIN. Chérub-in..... (HÉBREU.) Tête d'enfant avec des ailes dont on orne les sculptures et les peintures.

CHERUBIQUE..... Chérub-ique, *adj*..... *Sav.* Qui a rapport aux chérubins; en l'honneur des chérubins. (Hymne.)

CHÉTIF. Chét-if..... (*De* CAPTIF. Etym.) Défait, mal bâti; languissant; rabougri.

CHETIVEMENT..... Chét-iv-e-ment, *adv*... D'une manière chétive; en pauvre, en malheureux; sans valeur.

CHEVAL. Chev-al..... (CHEV, ÉCHEV, ÉQUE, ÉCUYER. Etym.) Quadrupède *mammifère*, famille des *solipèdes*.

CHEVALINE..... Chev-al-ine, *adj*..... *Sav.* Qui tient du cheval; de la nature, de l'espèce du cheval.

CHEVALIER..... Chev-al-ier, *s. m*..... Initié à un ordre de chevalerie; titre de noblesse. Amant; défenseur.

CHEVALERIE..... Chev-al-er-ie, *s. f*..... Etat, dignité, ordre, noblesse des chevaliers; ce qui tient à un ordre de chevaliers; institution.

CHEVALERESQUE..... Chev-al-er-esque, *adj*.. Généreux, qui est d'un vrai chevalier; qui appartient, qui tient à la chevalerie.

CHEVALER..... Chev-al-er, *ver*..... Passer sur les voûtes en croisant les jambes de devant. (Cheval.)

CHEVALET..... Chev-al-et, *s. m*..... Etai; ce qui sert à tenir à la hauteur convenable le tableau, l'objet qu'on travaille. Supplice.

CHEVALER..... Chev-al-er, *ver*..... *Sav.* User d'un chevalet; appuyer, tenir élevé; étayer pour reprendre en sous-œuvre.

CHEVALEMENT..... Chev-al-e-ment, *s. m*.. *Sav.* Etai formé de poutres en chevalet tenant en l'air un pan de mur repris en sous-œuvre.

ENCHEVALEMENT..... En-chev-al-e-ment, *s. m*. *Sav.* Manière d'étayer, de soutenir les murs en l'air pour faire des reprises en sous-œuvre.

CHEVALIS..... Chev-al-is, *s. m*..... *Sav.* Passage pratiqué dans une rivière qui n'a pas assez d'eau.

CHEVAUX..... Chev-aux, *s. m*..... Gens de guerre à cheval; cavalerie.

CHEVAUCHER..... Chev-auch-er, *ver*..... CHEVALER. Aller à cheval. Croiser, dépasser; enjamber l'un sur l'autre.

CHEVAUCHÉE..... Chev-auch-ée, *s. f*..... Voyage, course, tournée, visite à cheval imposée par les devoirs d'une charge.

CHEVAUCHEMENT..... Chev-auch-e-ment, *s. m*. Superposition d'une chose sur une autre; action de mettre dessus; enjambement.

CHEVAUCHONS..... Chev-auch-ons, *s. m*.... Position de celui qui est à cheval jambe de çà, jambe de là.

CHEVAUCHANTES..... Chev-auch-antes, *adj*... Repliées, l'une sur l'autre, appliquées, emboîtées les unes dans les autres. (Feuilles.)

ENCHEVAUCHURE..... En-chev-auch-ure, *s. f*. Jonction par feuilture ou par recouvrement; enjambement d'une chose sur une autre.

CHEVAL-CERF..... *s. m*..... Cerf des Ardennes. Antilope indéterminée de la Chine.

CHEVAL-DU-BON-DIEU.. *s. m*..... Grillon des champs.

CHEVAU-LÉGER..... *s. m*..... Cavalier d'une compagnie de cavalerie légère qui faisait partie de la garde du roi.

CHEVAL-MARIN..... *s. m*..... Poisson dont la tête a quelque rapport avec celle du cheval.

FER-À-CHEVAL..... *s. m*..... Espèce de chauve-souris.

PASSE-CHEVAL..... *s. m*..... Bac ou les chevaux passent d'un bord de la rivière à l'autre.

CAVALE..... Cav-al-e, *s. f*..... Jument, femelle du cheval considérée comme monture.

CAVALERIE..... Cav-al-er-ie, *s. f*..... L'ensemble des troupes à cheval dans une armée; gens, corps de soldats à cheval.

CAVALIER..... Cav-al-ier, *s. m*..... Homme, soldat à cheval; homme dans une partie, dans un salon où il y a des dames.

CAVALIER..... Cav-al-ier, *s. m*..... Fort; bunette d'un fort qui est comme à cheval sur les bastions et très-élevée pour l'artillerie.

CAVALIER..... Cav-al-ier, *adj*..... Libre, leste, aisé, dégagé; altier, arrogant, inéivil, brusque; sans égard; immodeste.

CAVALIÈREMENT..... Cav-al-ièr-e-ment, *adv*. Agréablement; d'une manière cavalière, brusque, indécente, libre, légère, hautaine.

CAVALQUET..... Cav-al-qu-et, *s. m*..... *Sav.* Air de trompette quand l'armée approche d'une ville ou la traverse.

CAVALCADE..... Cav-al-cade, *s. f*..... Promenade à cheval, promenade de cavaliers; marche cérémonieuse, pompeuse de cavaliers.

CAVALCADOUR..... Cav-al-e-ad-our, *s. m*... *Inus.* Écuyer, intendant des chevaux, écuries, équipages des rois, princes, etc.

CABALLIN..... Cab-al-l-in, *adj*..... *Inus. Sav.* Employé pour les chevaux; qui sert aux chevaux.

CALÈCHE..... C-al-èche, *s. f*..... (KOLESSE. Polonais. Étym.) Voiture découverte à ressorts, à quatre roues, à un cheval.

CALIFOURCHON..... C-al-i-fourch-on, *s. m*.. Qui va jambe de çà, jambe de là; manie sur laquelle on est à cheval.

ACALIFOURCHONNÉ... A-c-al-i-fourch-on-n-é, *adj.* Posé jambe de çà, jambe de là, comme à cheval; infatué.

CAVEÇON, CAVESSON.. Cav-eç-on, *s. m*.. .... *Sav.* Bride, muserolle de fer pour serrer le nez du cheval qu'on veut dompter, maîtriser.

CAVECÉ..... Cav-ec-é, *adj*..... *Sav.* Qui a la tête noire, en parlant d'un cheval.

ÉCAVEÇADE..... É-cav-eç-ade, *s. f*..... ESCAVESSADE. *Sav.* Secousse de caveçon donnée à la tête du cheval.

ÉCUYER. *V. Écu*..... É-cuy-er, *s. m*..... Qui soigne, dresse les chevaux; maître d'équitation; qui donne la main à une dame.

ÉCUYÈRE..... É-cuy-ère, *adj*..... Qui sert pour monter à cheval dans les manéges et dans la cavalerie, parlant des bottes.

ÉCURIE..... É-cu-r-i-e, *s. f*..... (ÉQUES, RE, TE. Étym.) Lieu à nettoyer, soigner, loger chevaux, mules, etc.; train, équipage.

ÉQUITATION..... É-qu-it-at-ion, *s. f*.... Art de monter à cheval; action de monter à cheval; exercice du cheval.

Digitized by Google

CHEVEU, *s. m.* . . . Poil de la tête, du chef de l'homme.
CHÈVRE, *s f* . . . Animal domestique; femelle du bouc, bique. Machine à élever les fardeaux.
CHIC, *s. m.* . . . . . Bruant, oiseau. Coup de main, manière d'exécuter une chose par routine, par acquit.
CHICHE, *adj* . . . Qui a regret à dépenser le nécessaire; trop ménager, avaricieux; mesquin.
CHICOT, *s. m* . . Reste d'un arbre cassé par le vent et qui sort de terre; branche morte; reste d'une dent.

CHEVEU. *V. Cap.* Cher-eu. . . . . (CAP, CHAP, CHEP, CHEF, CHEV, *tête.*)
CHEVELÉ. . . . . Cher-el-é, *adj.* . . . . . *Inus. Sav.* Tête de blason dont les cheveux sont d'autre émail ou d'autre couleur.
CHEVELU. . . . . Cher-el-u, *adj.* . . . . . Garni de cheveux; portant longs cheveux; à longs poils. Poussant des filaments.
CHEVELU. . . . . Cher-el-u, *s. m* . . . . . Touffe de petits filaments ou cheveux de certaines racines.
CHEVELURE. . . . . Cher-el-ure, *s. f.* . . . . . Ensemble des cheveux de la tête, crinière; perruque. Rayons de comète. Feuillage.
ÉCHEVELÉ. . . . . É-cher-el-é, *adj* . . . . . Qui a les cheveux épars, en désordre; décoiffé, mal peigné.
DÉCHEVELER. . . . . Dé-cher-el-er, *ver.* . . . . . Mettre une chevelure en désordre; arracher, déranger la coiffure; décoiffer.
CAPILLAIRE. . . . . Cap-ill-aire, *adj* . . . . . *Sav.* Délié, fin comme un cheveu; qui a des trous à passer un cheveu.
CAPILLACÉ. . . . . Cap-ill-ac-é, *adj.* . . . . . *Sav.* En forme de cheveu; qui a la finesse des cheveux.
CAPILLAMENT. . . . . Cap-ill-a-ment, *s. m.* . . . . . *Inus. Sav.* Peau, cuir, enveloppe velue. Petit vaisseau ténu et filamenteux.
CAPILLARITÉ. . . . . Cap-ill-ar-it-é, *s. f.* . . . . . *Sav.* Nature, qualité, propriété de ce qui a des trous à passer un cheveu. (Fibre ténue.)
CAPILLATION. . . . . Cap-ill-at-ion, *s. f.* . . . . . *Sav.* Fracture du crâne dont la fente a la largeur d'un cheveu.
CAPILLATURE. . . . . Cap-ill-at-ure, *s. f.* . . . . . *Sav.* Chevelu des racines des plantes. Effet, résultat que produisent les racines capillaires.
CAPILLINE. . . . . Cap-ill-ine, *s. f* . . . . . *Sav.* Champignon avec un réseau chevelu persistant.
CHÈVRE. Chèvr-e. . . . . (CAPRA, Lat. Etym.) Petite bouderie, fâcherie. Constellation boréale.
CHÈVREAU. . . . . Chevr-eau, *s. m* . . . . . Cabri; petit de la chèvre, biquet.
CHÈVRETTE. . . . . Chevr-ette, *s. f.* . . . . . Petit, femelle du chevreuil. Petit chenet à supporter le bois; trépied à porter les marmites
CHÈVREUIL. . . . . Chevr-eul, *s. m* . . . . . Animal ruminant sauvage ressemblant à la chèvre et au cerf, mais moins gros.
CHÈVRIER. . . . . Chevr-ier, *s. m* . . . . . Qui garde, qui mène paître les chèvres.
CHEVRILLARD. . . . . Chevr-ill-ard, *s. m* . . . . . Petit d'un chevreuil; faon de chevreuil.
CHEVROTER. . . . . Chevr-ot-er, *ver.* . . . . . Mettre bas des chevreaux. Sauter, gambader. Dépiter. Chanter d'une voix tremblotante
CHEVROTANT. . . . . Chevr-ot-ant, *adj.* . . . . . Qui chante, qui parle par secousses, par saccades et en tremblotant. Qui va par bonds.
CHEVROTEMENT. . . . . Chevr-ot-e-ment, *s. m* . . . . . Cadence saccadée, tremblée; action de chevroter; effet qu'on produit en chevrotant
CHEVROTIN. . . . . Chevr-ot-in, *s. m* . . . . . Peau de chevreau corroyée, préparée par le chamoiseur ou mégissier.
CHEVROTINE. . . . . Chevr-ot-ine, *s. f.* . . . . . Petite balle de plomb dont on se sert pour chasser le chevreuil.
CHEVROTAIN. . . . . Chevr-ot-ain, *s. m* . . . . . Animal quadrupède de l'Inde semblable au cerf, dont une espèce donne le musc.
CHEVROTAGE. . . . . Chevr-ot-age, *s. m* . . . . . Droit du seigneur sur les chèvres qu'on élevait avant la révolution.
CHÈVREFEUILLE. . . . . Chèvr-e-feuil-e, *s. m* . . . . . Arbrisseau grimpant à fleur odoriférante dont on tapisse les berceaux.
CHÈVRE-PIED. . . . . Chèvr-e-pied, *adj* . . . . . Qui a les pieds de chèvre comme les satyres, satyre, faune à pieds de chèvre.
CABRI. . . . . Cabr-i, *s. m* . . . . . Petit, jeune chevreau; biquet, petit d'une chèvre.
CABRER. . . . . Cabr-er, *ver.* . . . . . Se dresser sur les pieds de derrière. Se révolter, s'effaroucher, s'emporter; se choquer.
CABRILLON. . . . . Cabr-ill-on, *s. m* . . . . . Petit cabri.
CABRIOLE. . . . . Cabr-i-ole, *s. f* . . . . . Elan, saut du corps en l'air; saut du cheval qui rue en l'air; bond; gambade; rhute.
CABRIOLER. . . . . Cabr-i-ol-er, *ver.* . . . . . Faire des cabrioles; faire la cabriole; boudir, gambader, sauter, danser.
CABRIOLET. . . . . Cabr-i-ol-et, *s. m* . . . . . Voiture légère à deux roues. Petit fauteuil très-léger; chaise.
CABRIOLEUR. . . . . Cabr-i-ol-eur, *s. m* . . . . . Faiseur de cabrioles; sauteur; baladin; danseur; farceur, bateleur.
CABRILLOTER. . . . . Cabr-ill-ot-er, *ver.* . . . . . Se dresser sur les pieds de derrière. Se révolter, s'effaroucher, s'emporter; se choquer.
CABRILLON. . . . . Cabr-ill-on, *s. m* . . . . . Petit cabri.
CABRIOLE. . . . . Cabr-i-ole, *s. f* . . . . . Elan, saut du corps en l'air; saut du cheval qui rue en l'air; bond; gambade; rhute.
CABRIOLER. . . . . Cabr-i-ol-er, *ver.* . . . . . Faire des cabrioles; faire la cabriole; boudir, gambader, sauter, danser.
CABRIOLET. . . . . Cabr-i-ol-et, *s. m* . . . . . Voiture légère à deux roues. Petit fauteuil très-léger; chaise.
CABRIOLEUR. . . . . Cabr-i-ol-eur, *s. m* . . . . . Faiseur de cabrioles; sauteur; baladin; danseur; farceur, bateleur.
CABRILLON. . . . . Cabr-ill-on, *s. m* . . . . . *Sav.* Petit fromage de chèvre d'Auvergne.
CAPRICE. . . . . Capr-ic-e, *s. m* . . . . . Mouvement spontané, irréfléchi de la volonté; fantaisie, boutade, inconstance; quinte.
CAPRICIEUX. . . . . Capr-ic-i-eux, *adj* . . . . . Sujet aux caprices; inégal de caractère; fantasque, quinteux, changeant, bizarre, léger.
CAPRICIEUSEMENT. . . . . Capr-ic-i-eus-e-ment, *adv.* Par caprice; spontanément; par passion, folie, extravagance; par boutade.
CAPRIDANT. . . . . Capr-i-dant, *adj* . . . . . *Sav.* Dur, inégal, rebondissant (pouls). De la nature des chèvres.
CAPRICORNE. . . . . Capr-i-corne, *s. m* . . . . . Variété du bouquetin. Dixième signe du zodiaque représenté sous la figure d'un bouc.
CAPRICORNE. . . . . Capr-i-corne, *s. m* . . . . . *Sav.* Insecte à longues antennes courbées à la manière des cornes de chèvre; *coléoptère.*
CAPRIPÈDE. . . . . Capr-i-pède, *adj* . . . . . *Sav.* Qui a les pieds de chèvre comme les satyres. — *S. m.* Satyre.
CAPROLIACÉE. . . . . Capr-i-lol-i-ac-ée, *s. f* . . . . . *Sav.* Plante *dycotilédone* qui a des rapports avec le chèvrefeuille.
CHICHE. Chich-e. . . . . (CICER, *pois chiche.* Lat. Etym.) Attaché à l'argent, intéressé, ladre, tenace, taquin, vilain
CHICHEMENT. . . . . Chich-e-ment, *adv* . . . . Ladrement, avaricieusement, mesquinement, pauvrement, sordidement, vilainement.
CHICHETÉ. . . . . Chich-e-t-é, *s. f* . . . . . *Inus.* Lésine, avarice, épargne vétilleuse; mesquinerie, ladrerie.
CHICOT. *V. Choc.* Chic-ot. . . . . (CHIC, *morceau, petite valeur, rien.*) (CHICO, *petit.* Espagnol. Etym.)
CHIQUE. . . . . Chiqu-e, *s. f.* . . . . . Insecte, puce qui s'insinue sous la peau des pieds; qui pénètre dans la chair.
CHIQUE. . . . . Chiqu-e, *s. f.* . . . . . Mauvais cocon de soie où le ver est mort ou fondu.
CHIQUE. . . . . Chiqu-e, *s. f.* . . . . . Morceau, bouchée, pincée de tabac qu'on mâche. Petite boule, bille.
CHIQUER. . . . . Chiqu-er, *ver.* . . . . . Mâcher une bouchée, une chique de tabac. Boire et manger (en langue parlée seulement.
CHIQUET. . . . . Chiqu-et, *s. m* . . . . . Parcelle, morceau, partie, fragment, mince débris; peu; petit bout.
CHIQUETER. . . . . Chiqu-et-er, *ver* . . . . . *Inus.* Mettre en morceaux; déchirer. Démêler la laine, la rompre.
DÉCHIQUETER. . . . . Dé-chiqu-et-er, *ver.* . . . . . Tailler menu; découper par petites parcelles; mettre en petites pièces; défaire en détail.
DÉCHIQUETEUR. . . . . Dé-ch qu-et-eur, *s. m* . . . . . Celui qui déchiquete, qui découpe en morceaux, qui dépèce; qui démonte toutes les parties.
DÉCHIQUETURE. . . . . Dé-chiqu-et-ure, *s. f* . . . . . Taillade faite à une étoffe; découpure; mise en lambeaux, en parties.
CHICANAULT. . . . . Chic-k-anl, *s. m* . . . . . CHICAMBAULT. *Sav.* Chicot, poutre servant d'éperon à l'avant d'un petit navire.
CHICANE. . . . . Chic-an-e, *s. f* . . . . . (SIKANOS, *fourbe.* Gr. Etym.) Procès; subtilité, noise, mauvaise difficulté; supercherie.
CHICANER. . . . . Chic-an-er, *ver* . . . . . Chercher occasion de dispute; susciter des procès; vétiller, ruser. Disputer pied à pied.
CHICANERIE. . . . . Chic-an-er-ie, *s. f* . . . . . Tour de chicane; méchante ruse; finasserie; procédure artificieuse, embrouillée.
CHICANEUR. . . . . Chic-an-eur, *s. m* . . . . . Processif, querelleur, disputeur, qui critique; qui use de chicane, qui l'aime; plaideailleur
CHICANIER. . . . . Chic-an-ier, *adj* . . . . . Qui vétille sur les moindres choses; pointilleux; rompu aux chicanes; chipotier.
CHICON. . . . . Chic-on, *s. m* . . . . . Laitue romaine qui est en petits chiquets.

Digitized by Google

CHIEN, *s. m.* . . . . . Animal domestique le plus intelligent et le plus familier. Personne méchante, dure. Chose méprisable.

CHIER, *ver.* . . . . . Se décharger le ventre; aller du ventre; fienter; rejeter les excréments.

CHIFFE, *s. f.* . . . . Étoffe mauvaise; lambeau, déchirure; bribe déchirée de toile, de lin, coton, etc.

CHIFFRE, *s m.* . . Lettre de chacun des dix nombres qui servent à composer tous les autres; montant, total.

CHIGNON, *s. m.* . . Derrière du cou; cheveux de derrière des femmes retroussés sur le devant de la tête.

CHIMÈRE, *s. f.* . . Monstre fabuleux qui avait la tête d'un lion et le corps d'une chèvre terminé en queue de dragon.

CHIMIE, *s. f.* . . . . Science qui enseigne et cherche l'action, la combinaison intime et réciproque des corps.

CHICORÉE. . . . . Chic-or-ée, *s. f.* . . . . . Plante potagère qui, comme la laitue, s'élève en petits chicots et qu'on mange en salade.

CHICORACÉES. . . . . Chic-or-ac-ées, *s. f.* . . . . Famille de plantes laiteuses dont la chicorée forme le genre le plus remarquable.

CHICOTER . . . . . Chic-ot-er, *ver.* . . . . . Contester sur un chicot, sur des bagatelles; tracasser; se harguer, comme dit Brantôme.

CHICOTIN. . . . . Chic-ot-in, *s. m.* . . . . . Morceau très-amer, suc amer de certaines plantes.

CHIEN. . . . . . Chien. . . . . Petit marteau de la platine de l'arme à feu qui s'abat pour faire jaillir l'étincelle.

CHIEN . . . . . Chien, *s. m.* . . . . . Constellation. Chariot pour transporter le minerai du lieu où on le tire au pied du puits.

CHIENNER. . . . . Chien-ner, *ver.* . . . . . Faire des chiens; mettre bas des chiens.

CHENIL. . . . . Chen-il, *s. m.* . . . . . Logement des chiens de chasse; bâtiment de l'équipage de chasse; vilain, méchant logement.

CHIEN BAT. . . . . *s. m.* . . . . . Animal du Cap de Bonne-Espérance; *mangouste*.

CHIEN DE FUSIL. . . . . *s. m.* . . . . . Pièce du fusil affectant autrefois la forme de la tête d'un chien et portant la pierre à feu.

CHIEN-D'EAU. . . . . *s. m.* . . . . . Animal *mammifère* de l'ordre des *rongeurs*.

CHIEN DE MER. . . . . *s. m.* . . . . . Poisson de mer du genre des *requins* ou *squales*, dont la peau sert à polir le bois.

CHIEN DU MEXIQUE. . . . . *s. m.* . . . . . Petit animal domestique ressemblant un peu au chien.

CHIENDENT. . . . . Chien-dent, *s. m.* . . . . . Herbe *graminée* à racines longues et multiples que les chiens mangent.

CHIENDENT FOSSILE. . . *s. m* . . . . . *Inus.* Amiante, matière minérale dont on fait de la toile que le feu ne consume pas.

CHIEN DE TERRE. . . . . *s. m.* . . . . . Chien basset.

CHIEN-VOLANT. . . . . *s. m* . . . . . Roussette, *mammifère* carnassier de la famille des chauves-souris.

CANICHE. *V. Canard*. . . . Can-ich-e, *s. m.* . . . . . Chien barbet, chien canard; chien de l'espèce des barbets.

CANICULE. . . . . Can-ic-ul-e, *s. f.* . . . . . Étoile qui se leve avec le soleil du 24 juillet au 23 août; temps des grandes chaleurs.

CANICULAIRE. . . . . Can-ic-ulaire, *adj.* . . . . *Sav.* Qui a lieu pendant le temps que l'étoile du chien se leve et se couche avec le soleil.

CANIN . . . . . Can-in, *adj.* . . . . . *Sav.* Qui tient du chien; qui y ressemble. Dévorant, qu'on ne peut apaiser. Ironique.

CANINES. . . . . Can-in-es, *s. f.* . . . . . *Sav.* Dents pointues entre les *incisives* et les *molaires* qui servent à rompre, à déchirer.

CANAILLE. . . . . Can-ail-le, *s. f.* . . . . . Menu peuple; les pauvres; tas de gens sans mœurs, sans probité. Troupe d'enfants polissons.

ENCANAILLER. . . . . En-can-ail-er, *ver.* . . . . . Hanter la canaille; se mêler, avoir commerce avec de petites, de mauvaises gens; s'encanailler.

CHIER. . . . . . Chi-er. . . . . (Cacare, *chier*. Lat. Tyrm.)

CHIEUR. . . . . Chi-eur, *s. m.* . . . . . Celui ou celle qui chie, qui ne fait qu'aller du ventre.

CHIURE. . . . . Chi-ure, *s f.* . . . . . Excrément; merde de mouche ou d'insecte. Bavure, bavochure dans les travaux d'art.

CHIASSE. . . . . Chi-asse, *s. f.* . . . . . Merde de mouche, de ver. Écume des métaux; débris, résidu à jeter. Personne, chose vile.

CHIE-EN-LIT. . . . . *s. m.* . . . . . Masque malpropre ou autre qui souille les rues les jours gras.

CHIFFE. . . . . . Chiff-e. . . . . Homme faible, mou, sans caractère.

CHIFFON. . . . . Chiff-on, *s. m.* . . . . . Loque, pièce, vieux morceau, guenille de linge ou d'étoffe. Papier froissé, sali, sans valeur.

CHIFFON. . . . . Chiff-on, *s. m.* . . . . . Ajustement, colifichet de femme ne servant qu'à la parure. Chose de rien.

CHIFFONNER. . . . . Chiff-on-n-er, *ver.* . . . . . Bouchonner, froisser, désajuster; gâter en faisant des plis; friper.

CHIFFONNÉ . . . . . Chiff-on-né, *adj.* . . . . Froissé, tourmenté, flétri. Qui a les traits petits, irréguliers mais une figure plaisante.

CHIFFONNIER. . . . . Chiff-on-n-ier, *s. m.* . . . . Qui ramasse, qui vend les vieux chiffons; qui fouille dans les immondices. Vétilleux.

CHIFFONNIÈRE. . . . . Chiff-on-n-ière, *s. f.* . . . Chiffonnier. Meuble à tiroirs pour serrer les chiffons et ce qui sert aux travaux de femme.

CHIFFRE. . . . . . Chiffr-e . . . . . Écriture secrète. Enlacement mystérieux et symbolique de certaines lettres.

CHIFFRER. . . . . Chiffr-er, *ver.* . . . . . Marquer, noter; écrire en chiffres; numéroter; calculer, compter, supputer, nombrer.

CHIFFREUR. . . . . Chiffr-eur, *s. m.* . . . . . Calculateur; qui chiffre; qui sait compter; habile dans l'art de compter avec les chiffres.

DÉCHIFFRER. . . . . Dé-chiffr-er, *ver.* . . . . . Expliquer, lire les chiffres; débrouiller ce qui est difficile à lire, à déméler; pénétrer.

DÉCHIFFREMENT. . . . . Dé-chiffr-e-ment, *s. m.* . . . Action de déchiffrer; chose découverte, devinée, pénétrée; explication; développement.

DÉCHIFFREUR. . . . . Dé-chiffr-eur, *s. m.* . . . . Qui a la clef d'un chiffre; qui a le talent de déchiffrer, de lire, de discerner.

DÉCHIFFRABLE . . . . . Dé-chiffr-able, *adj.* . . . . Qui peut être déchiffré, lu, démasqué, deviné. Aisé à pénétrer; lisible.

INDÉCHIFFRABLE. . . . . In-dé-chiffr-able, *adj.* . . Illisible, mal écrit; embrouillé, inextricable; inexplicable; impénétrable.

ENCHIFRENER. . . . . En-chifr-en(ner)-er, *ver.* . . . Embarrasser le nez; enthumer du cerveau; embrouiller.

ENCHIFRENEMENT. . . . . En-chifr-en-e-ment, *s. m.* . . Embarras dans le nez; rhume de cerveau; flution, humeur.

CHIGNON. . . . . . Chign-on. . . . . (*De* chaînon, *selon* Noël *et* Chapsal.)

CHIGNOLLE. . . . . Chign-olle, *s. f.* . . . . . *Sav.* Sorte de dévidoir.

RECHIGNER. . . . . Re-chign-er, *ver.* . . . . . (*Secouer le chignon en signe de déplaisir.*) Répugner; être chagriné; montrer du dégoût.

RECHIGNÉ. . . . . Re-chign-é, *adj.* . . . . . Boutru, chagrin, maussade; qui montre de l'humeur; ennuyé, dépouté.

RECHIGNEMENT. . . . . Re-chign-e-ment, *s. m.* . . . Brantlement de tête en signe de mauvaise humeur, de répugnance.

CHIMÈRE. . . . . . Chimèr-e. . . . . (Chimera. Gr.) Rêve, château en Espagne; imagination vaine; songe-creux; vaine espérance.

CHIMÈRES. . . . . Chimèr-es, *s. f.* . . . . . Poissons à figures bizarres, voisins des *squales* ou *requins*. Espèce de *mollusques*.

CHIMÉRIQUE. . . . . Chimèr-ique, *adj.* . . . . . Imaginaire, fantastique, visionnaire; vain, sans réalité; controuvé; fait à plaisir.

CHIMÉRIQUEMENT. . . . . Chimèr-iqu-e-ment, *adv.* . *Inus* D'une manière chimérique; en imagination, sans fondement; en rêveur.

CHIMÉRISER. . . . . Chimèr-is-er, *ver.* . . . . . *Inus.* Faire des châteaux en Espagne; rêver; se repaître de chimères; réduire en chimère.

CHIMIE. . . . . . Chimi-e. . . . . (Chrêmeia, chrêmeia. Gree ou Arabe.) Art de décomposer et de recomposer les corps.

CHIMIQUE. . . . . Chimi-ique, *adj.* . . . . . Qui appartient, qui a rapport à la chimie, qui en ressort.

CHIMIQUEMENT. . . . . Chimi-iqu-e-ment *adv.* . D'après les procédés usités en chimie; à la manière des chimistes; selon la chimie.

CHIMISTE. . . . . Chimi-iste, *s. m.* . . . . . Savant, habile en chimie; qui exerce la chimie; qui s'occupe de chimie.

CHIMIÂTRE. . . . . Chimi-iâtre-e, *s. m.* . . . . . *Inus.* Petit chimiste; qui affecte ou qui a l'air de savoir la chimie; qui la sait grossièrement.

CHIMIÂTRIE. . . . . Chimi-iâtr-ie, *s. f.* . . . . *Inus.* Art de guérir par les préparations chimiques.

Digitized by Google

CHINE, *s. f.* ..... Région, nation, grand empire à l'orient de l'Asie.
CHIPER, *ver.* ..... Donner un apprêt à certaines peaux. Dérober, voler un objet de peu de valeur.
CHIPOTER *ver.*.. Lanterner. Mangeoter. Travailler par reprises et peu à peu. Faire des difficultés sur des riens.
CHIRURGIE, *s. f.* Science des opérations manuelles et médicales sur le corps de l'homme. Art d'opérer, d'amputer.
CHLORE, *s. m.*... Gaz simple, délétère, désinfectant, d'un jaune verdâtre, d'une odeur forte et suffocante.
CHOC, *s. m.*..... Heurt, rencontre de deux corps en mouvement. Conflit, opposition. Combat. Malheur, revers.
CHŒUR, *s. m.*... Concert d'acteurs, de chanteurs, d'anges; musique exécutée en commun. Le fond d'une église.
CHOIR, *ver.*..... Tomber; se laisser tomber; aller en décadence; baisser, diminuer, périr. Perdre.
CHOIX, *s. m.*..... Préférence, option, élection; faculté, pouvoir de choisir; élite; triage. Le meilleur.

ALCHIMIE..... Al-chim-ie, *s. f.*..... *Sav.* Recherche d'un remède universel ou d'un art de couvertir un métal en un autre.
ALCHIMIQUE..... Al-chim-ique, *adj.*... *Sav.* Qui a rapport, qui appartient à l'alchimie, au procédé de changer un métal en un autre.
ALCHIMISTE..... Al-chim-iste, *s. m.*.... *Sav.* Qui travaille à convertir un métal en un autre, la matière en or. Charlatan, empirique.
CHINE. Chin-e.
CHINER..... Chin-er, *ver.*..... Dessiner une étoffe en variant les couleurs de la chaîne à la manière des Chinois.
CHINOIS..... Chin-ois, *adj.*..... De la Chine; qui ressemble, qui est dans le goût des ouvrages chinois.
CHINOIS..... Chin-ois, *s. m.*..... Sorte de petite orange.
CHINURE..... Chin-ure, *s. f.*..... Dessin exécuté sur l'étoffe en variant les couleurs des fils de la chaîne. Art de chiner.
CHIPER. Chip-er.
CHIPAGE..... Chip-age, *s. m.*..... *Sav.* Apprêt que donnent les tanneurs à certaines peaux.
CHIPOLIN..... Chip-ol-in, *s. m.*..... *Inus.* Détrempe vernie-polie.
CHIPOTER. Chip-ot-er, ... *V. Chicot.* (*De* CHIC, *morceau, petite chose.* C-G.) Vétiller, tracasser.
CHIPOTIER..... Chip-ot-ier, *s. m.*..... Qui chipote; haigneux; vétillard; négligent; chicanier, tracassier; barguigneur.
CHIRURGIE. Chirurg-ie..... (KEIR, *main;* ERGON, *travail; opération à la main.* Gr.)
CHIRURGIEN..... Chirurg-ien, *s. m.*..... Qui professe, exerce la chirurgie; qui fait des opérations. Poisson à arêtes en lancettes.
CHIRURGIQUE..... Chirurg-ique, *adj.*.... *Sav.* Qui tient, qui dépend de la chirurgie, qui y a rapport
CHIRURGICAL..... Chirurg-ic-al, *adj.*.... *Sav.* Qui a rapport aux opérations de chirurgie, aux procédés employés par les chirurgiens.
CHLORE. Chlor-e..... (CHLÔROS, *verdoyant.* Gr.) *Sav.*
CHLORIQUE..... Chlor-ique, *adj.*..... *Sav.* Produit par la combinaison du *chlore* et de l'oxygène. (Parlant d'un acide.)
CHLORATE..... Chlor-ate, *s. m.*..... *Sav.* Sel formé par la combinaison de l'acide *chlorique* avec une base *salifiable.*
CHLORURE..... Chlor-ure, *s. m.*..... *Sav.* Combinaison du *chlore* avec un corps simple *combustible.*
CHLORITE..... Chlor-ite, *s. f.*..... *Sav.* Substance minérale verte.
CHLORION..... Chlor-ion, *s. m.*..... *Sav.* Genre d'insecte dont le corps est vert et les ailes membraneuses; *hyménoptère*, *sav.*
HYDROCHLORATE.... Hydro-chlor-ate, *s. m.*.. *Sav.* Sel formé par la combinaison de l'acide *hydrochlorique* et d'une base *salifiable.*
HYDROCHLORIQUE.... Hydro-chlor-ique, *adj.*.. *Sav.* Acide gazeux composé de *chlore* et d'*hydrogène.*
CHOC. Choc..... (*De* SCHOCKEN. Teuton. *Selon certaines gens.*) Collision; frottement; concours.
CHOQUE..... Choqu-e, *s. f.*..... *Sav.* Outil de cuivre qui sert à donner au feutre la forme du chapeau.
CHOQUER..... Choqu-er, *ver.*..... Rencontrer violemment; heurter; attaquer, combattre, offenser, déplaire, piquer.
CHOQUANT..... Choqu-ant, *adj.*..... Repoussant; offensant, blessant; désagréable; discordant, tranchant; révoltant.
CHOQUEUR..... Choqu-eur, *s. m.*..... Celui de deux navires qui choque l'autre à la rencontre.
ENTRE-CHOQUER.... Entre-choqu-er, *ver.*.... Se choquer réciproquement; se contredire; s'entreposer pour se nuire.
ENTRE-CHOQUEMENT.. Entre-choqu-e-ment, *s. m.* Choc; combat; opposition entre-croisée. Contradiction piquante et mutuelle.
ÉCHEC..... É-chec, *s. m.*..... (SCACCHI. Italien. Etym.) Dommage; insuccès; brèche; danger d'être pris; siége, blocus.
ÉCHECS..... É-chec, *s. m.*..... (SCHAH, *roi.* Persan. Etym.) Jeu d'échecs; pièces à jouer à ce jeu sur les cases d'un damier.
ÉCHIQUETÉ..... É-chiq-u-et-é, *adj.*.... Divisé en carrés comme les cases d'un échiquier. (Blason.)
ÉCHIQUIER..... É-chiq-u-ier, *s. m.*..... Tableau, damier à jouer aux échecs. Ordre de marche d'une flotte. Filet *carré.*
CHIQUENAUDE..... Chiqu-en-aud-e, *s. f.*.... (NAZ, NO, *nez.* Patois de l'est.) Choc du doigt du milieu lancé sur le nez ou sur le visage.
CHIQUENAUDER..... Chiqu-en-aud-er, *ver.*.. Donner des chiquenaudes; lâcher le doigt du milieu comme une détente sur le nez.
CHIQUART..... Chiqu-art, *s. m.*..... Oiseau, corbeau des montagnes, de la famille des *coraces* ou corbeaux, pies, geais, etc.
CHOUCAS, CHOUCA.... Chouc-as, *s. m.*..... Corbeau, espèce de corbeau; corneille noire à reflets noirs et violets.
CHOIR. *V. Cas.* Cho-ir..... (CADERE. Lat. Etym.) (CH, CHO, CAV, *bruit d'une chute.*) S'abattre, s'abaisser, s'affaiblir.
CHUTE..... Ch-ute, *s. f.*..... Tombée, arrivée, fin; décadence, infortune; péché, faiblesse, faute; hauteur.
RECHOIR..... Re-ch-oir, *ver.*..... *Inus.* Retomber; redevenir malade. Commettre la même faute.
RECHUTE..... Re-ch-ute, *s. f.*..... Seconde, nouvelle chute; retour, nouvelle atteinte d'une maladie presque guérie. Récidive.
PARACHUTE..... Par-à-ch-ute, *s. m.*..... Ce qui prévient, garantit d'une chute; machine pour l'empêcher dans l'ascension en ballon.
DÉCHET..... De-ch-et, *s. m.*..... Diminution; réduction des objets en valeur ou en qualité.
DÉCHOIR..... Déch-oir, *ver.*..... Aller en décadence, tomber, diminuer, descendre, s'affaiblir; se gâter. Dériver (Mar).
DÉCHEANCE..... Déch-é-ance, *s. f.*..... Perte d'un droit; rejet; fin de non recevoir.
ÉCHOIR..... É-ch-oir, *ver* ..... Arriver, advenir; tomber fortuitement, rencontrer; trouver. Être fixé à un jour déterminé.
ÉCHUE..... É-ch-u-e, *s. f.*..... Date, époque fixée; jour à venir; heure arrêtée pour un payement; terme.
ÉCHOUER..... É-ch-ou-er, *ver.*..... Être jeté dans le sable, sur un écueil; se briser. Ne pas réussir; manquer une entreprise.
ÉCHOUAGE..... É-ch-ou-age, *s. m.*..... Lieu, plage où l'on est en danger d'échouer; situation. état d'un navire portant sur le fond.
ÉCHOUEMENT..... É-ch-ou-e-ment, *s. m.*.. Action d'échouer; choc d'un vaisseau contre un banc de sable, un écueil, un bas-fond.
DÉCHOUER..... Déch-ou-er, *ver.*..... Relever, remettre à flot un navire échoué ou qui avait touché.
DÉSÉCHOUER..... Dé-s-é-ch-ou-er, *ver.*.. Retirer du sable; remettre à flot le bâtiment échoué; renflouer.
MÉCHANT..... Méch-ant, *adj.*..... Mauvais, pervers, vicieux, malfaisant; injuste, immoral, inhumain. Pauvre, sans mérite.
MÉCHAMMENT..... Méch-am-ment, *adv.*.. Avec méchanceté; avec immoralité; malignement; à mauvaise intention.
MÉCHANCETÉ..... Méch-anc-et-é, *s. f* .... Penchant au mal; plaisir de nuire; action méchante, noire; iniquité. Obstination.
CHOIX. *V. Choir.* Ch oi-s..... Distinction, collection; désignation nomination à un emploi.
CHOISIR..... Ch-oi-s-ir, *ver.*..... Élire, préférer, adopter, discerner, distinguer; trier. Commettre à; charger de.

Digitized by Google

CHOLÈRA, *s. m.* . . Maladie très-grave accompagnée de vomissements et de flux de sang.

CHÔMER, *ver.* . . . S'amuser, être de loisir faute de travail ou par paresse; célébrer, fêter. Manquer de.

CHOPINE *s. f.* . . . Mesure de liquide; moitié de la pinte, un peu plus d'un demi-litre.

CHOPPER, *ver.* . . . Faire un faux pas en heurtant du pied contre un objet. Broncher, trébucher. Hésiter.

CHOSE, *s. f.* . . . . . (Causa. C-G.) Ce qui est; objet, réalité, fait; bien; possession; ce qu'on dit; ce qu'on fait.

CHOU, *s. m.* . . . . . Plante crucifère et potagère d'un grand usage dans les ménages.

CHOYER, *ver.* . . . . Prendre grand soin; caresser, conserver avec soin, avec affection; avoir égard et prévenance, etc.

CHRIST, *s. m.* . . . . Jésus; le Rédempteur des hommes; le Messie; figure, représentation de Jésus attaché à la croix.

CHROME, *s. m.* . . . Substance métallique très-fragile dont toutes les combinaisons sont colorées.

CHRONIQUE, *s. f.* Histoire abrégée, rédigée selon l'ordre des temps; bruit public; notes prises par ordre de temps.

CHRYSALIDE, *s. f.* État de l'insecte dans une coque en forme de fève dont il sort transformé en papillon.

CHUT, *interj* . . Silence! paix! taisez-vous! Mot pour avertir d'être discret, de faire silence, de garder le secret.

CHYLE, *s. m.* . . . Liquide blanchâtre dégagé des aliments pendant la digestion pour servir à la nutrition.

CIBLE, CIBE *s. f.* Planche marquée d'un point noir qui sert de but à viser avec l'arc, le fusil, etc.

CIBOIRE, *s. m.* . . (Cibus, *nourriture*. Lat.) Vase sacré où l'on conserve à l'église les hosties consacrées.

CICÉRO, *s. m.* . . . . Caractère d'imprimerie qui prend rang entre le saint-augustin et le philosophie.

CHOLÉRA. Choléra-s. . . . . (Cholé, *bile;* rhéô, *je coule*. Gr.) Trousse-galant.

CHOLÉRIQUE. Choléri-que, *adj.* . . . . . Qui est atteint du choléra; qui appartient au choléra.—*S. m.* personne qui en est atteinte.

CHÔMER. Chôm-er. . . . . (Säumen. Allemand. Étym.) (*De* Somme, *repos*. Ou pour ss. C-G.) Vaquer, être privé.

CHÔMAGE. Chôm-age, *s. m.* . . . . . Temps de repos; loisir; suspension d'activité; manque de travail.

CHÔMABLE. Chôm-able, *adj.* . . . . . Qui doit être célébré, solennisé par la cessation du travail; qu'on peut, qu'on doit fêter.

CHOPINE. Chop-in-e. . . . . (Cap, *contenant*. C-G.) Quantité de liquide contenu dans la chopine.

CHOPINE. Chop-in-e, *s. f.* . . . . . Sorte de boite en forme de chopine dans le corps d'une pompe.

CHOPINER. Chop-in-er, *ver.* . . . . . Boire des chopines; boire fréquemment et chopine à chopine; pinter, ivrogner.

CHOPINETTE. Chop-in-ette, *s. f.* . . . . . Petit rouleau; petite boîte en rond allongé dans le corps d'une pompe.

CHOPPER. *V. Coup* Chop-p-er. . . . . (Copfen. *frapper*. Gr. Étym.) (*Heurter contre une souche, une tête de bois*, un cep [cap. C-G.]

CHOPPEMENT. Chop-p-e-ment, *s. m.* . . *Inus.* Action de chopper; coup, heurt, choc du pied, faux pas. Faute; manquement.

ACHOPPEMENT. A-chop-p e-ment, *s. m.* Occasion de faillir; faute, chute, manquement; sujet de perte, d'hésitation.

CHOU. Chou. . . . . (Chou, *chef, tête*. C-G.) (Caulis. Lat. Étym.)

CHOU-FLEUR. Chou-fleur, *s. m.* . . . . . Variété de chou dont les rameaux et les fleurs tendres servent d'aliment.

CHOU-RAVE. Chou-rave, *s. m.* . . . . . Chou dont la tige vers le pied s'épaissit en pomme bonne à manger.

CHOU-NAVET. Chou-navet, *s. m.* . . . . . Chou à racine ronde et charnue comme celle du navet.

CHOUCROUTE. Chou-croûte, *s. f.* . . . . . Chou coupé, confit, fermenté, et devenu acide par la fermentation.

PORTE-CHOU. *s. m.* . . . . . Cheval qui porte les choux; cheval de jardinier.

CHOU POUR CHOU. *s. m.* . . . . . Compensation, dédommagement; équivalent, indemnité; représaille, revanche; rendu.

CHRIST. Christ. . . . . (Christos, *oint, consacré*. Gr.) Crucifix; image du Christ attaché à la croix.

CHRÉTIEN. Chrét-ien, *adj.* . . . . . Qui professe la doctrine de Christ; baptisé; propre aux chrétiens; conforme à la loi du Christ.

CHRÉTIENNEMENT. Chrét-ien-ne-ment, *adv.* Conformément à la loi, à la doctrine de Christ. Selon l'Évangile; en bon chrétien.

CHRÉTIENTÉ. Chrét-ien-t-é, *s. f.* . . . . . Peuple, pays chrétien; l'ensemble, la totalité des hommes professant la religion de Christ.

CHRISTIANISER. Christ-ian-is-er, *ver.* . . . *Inus.* Rendre, devenir chrétien; considérer comme ayant les opinions chrétiennes.

CHRISTIANISME. Christ-ian-isme, *s. m.* . . Loi, doctrine, religion de Jésus-Christ; morale, pensée chrétienne; Évangile.

CHRISTICOLE. Christ-i-cole (*cultiv, adj. Inus.* Adorateur de Christ; sectateur de la loi annoncée par Jésus.

CHROME. Chrom-e. . . . . (Chroma, *couleur*. Gr.) *Sav.*

CHROMIQUE. Chrom-ique, *adj.* . . . . . Formé de chrome et d'oxygène (acide); qui est formé par le chrome, qui y a rapport.

CHROMATE. Chrom-ate, *s. m.* . . . . . Sel formé par la combinaison de l'acide chromique avec des bases salifiables.

CHRONIQUE. Chron-iqu-e. . . . . (Chronos, *temps*. Gr.) *Sav.*

CHRONIQUE. Chron-iqu-e, *adj.* . . . . . *Sav.* Durant, persévérant; marchant lentement; invétéré; qui prend racine, habituel.

CHRONIQUEUR. Chron-iqu-eur, *s. m.* . . . *Sav.* Auteur de chroniques, d'histoires.

CHRONICITÉ. Chron-ic-it-é, *s. f.* . . . . . *Sav.* Qualité, propriété, vice, état de ce qui est chronique ou perdurable.

CHRONOLOGIE. Chron-o-log-ie, *s. f.* . . . *Sav.* Science des temps; connaissance des époques, des événements par ordre de date.

CHRONOLOGIQUE. Chron-o-log-ique, *adj.* . *Sav.* Qui a rapport, qui appartient à la chronologie; disposé selon l'ordre des temps.

CHRONOLOGISTE. Chron-o-logiste, *s. m.* . Chronologue. *Sav.* Qui connaît, enseigne les époques historiques; qui écrit ou explique.

CHRYSALIDE. Chrysalide. . . . . *Sav.* Petite coque ou fourreau ou l'insecte se transforme en papillon.

CHRYSALIDER. Chrysalid-er, *ver.* . . . . . *Sav.* Se changer en chrysalide; s'envelopper d'une sorte de fourreau ou coque.

CHUT. *V. Chat.* Chu-t. . . . . (*Son imitant l'espèce de léger sifflement de celui qui réclame le silence ou le secret.*)

CHUCHETER. Chu-ch-et-er, *ver.* . . . . . Crier comme le moineau; crier, en parlant du moineau.

CHUCHOTER. Chu-ch-ot-er, *ver.* . . . . . Parler bas, souffler à l'oreille pour n'être pas entendu; dire en secret; murmotter.

CHUCHOTEMENT. Chu-ch-ot-e-ment, *s. m.* Action de chuchoter, de parler en quelque façon avec le souffle; mot soufflé à l'oreille.

CHUCHOTEUR. Chu-ch-ot-eur, *s. m.* . . . Qui aime à chuchoter, qui a l'habitude de chuchoter.

CHUCHOTERIE. Chu-ch-ot-er-ie, *s. f.* . . . Entretien de personnes qui parlent bas à l'oreille; cachotterie; causerie à voix basse.

CHUINTANT. Chu-in-t-ant, *adj.* . . . . . Qui approche du son presque sifflé *j*, ou; presque sifflant.

CHYLE. Chyl-e. . . . . *Sav.* (Chulos, suc. Gr.)

CHYLEUX. Chyl-eux, *adj.* . . . . . *Sav.* Qui tient du chyle; qui y ressemble, qui y a rapport.

CHYLIFÈRE. Chyl-i-fère, *adj.* . . . . . *Sav.* Qui porte le chyle dans les différentes parties du corps, parlant des vaisseaux du corps.

CHYLIFICATION. Chyl-i-fic-at-ion, *s. f.* . . *Sav.* Formation du chyle; réduction des aliments en chyle.

CICÉRO. Cicér-o. . . . . *Sav.* Caractère employé dans une édition de Cicéron et depuis considéré comme échantillon.

CICERONE. Cicero-ne, *s. m.* . . . . . *Sav.* Qui montre aux étrangers les curiosités d'une ville, qui leur sert de guide.

CICÉRONIEN. Cicéro-n-ien, *adj.* . . . . . *Sav.* Imité de Cicéron; à la manière de Cicéron.

CICÉRONISER. Cicéro-n-is-er, *ver.* . . . . . *Inus.* Imiter le style de Cicéron, affecter le genre de Cicéron

Digitized by Google

CIDRE, *s. m.* . . . . . Boisson de jus de pommes, de poires, de fruits de cormiers pressurés, etc.

CIEL, *s. m.* . . . . . Espace où nagent les astres; ensemble des astres. Paradis. Dieu, Providence. Air; climat.

CIGALE, *s. f.* . . . . (Icada. Lat. Etym.) Insecte à ailes recouvertes d'étuis dont le mâle fait un bruit frémissant et aigu.

CIGARE, *s. m.* . . . Petit rouleau de feuilles de tabac à fumer; tabac de Cuba.

CIL, *s. m.* . . . . . Rangée de poils qui garnit et borde toute la longueur des paupières.

CIME, *s. f.* . . . . . Sommet; point le plus élevé d'une maison, d'un mont, d'un arbre, etc; pointe, pinacle. Crête.

CIMENT, *s. m.* . . . Composition glutineuse et tenace propre à lier, à souder pierres, briques, verres, etc.

CIMETIERE, *s. m.* Emplacement consacré à enterrer les morts; lieu des tombes; place des sépultures

CINGLER, *ver.* . . . Naviguer; se diriger vers; souffler, pincer, fouetter, parlant des froids, pluies, air, neiges, etc.

CINQ, *adj.* . . . . . Qui a quatre et une unités. Cinquième en ordre. — *S. m* Lettre exprimant le nombre cinq.

CIDRE.

Cidr-e . . . . . Pommé; poiré.

CIDRERIE. . . . . Cidr-er-ie, *s. f.* . . . . . Fabrique, commerce de cidre; lieu, atelier où se fait le cidre; art de le fabriquer.

CIEL.

Ciel . . . . . Pays, climat. Le haut d'un dais, d'un lit, d'une carrière. Ciel de peinture.

CELESTE. . . . . Cél-est-e, *adj.* . . . . . Appartenant, relatif au ciel; parfait; divin; digne de Dieu; venant du ciel; couleur du ciel.

CELESTIN. . . . . Cél-est-in, *s. m.* . . . . . Religieux d'un ordre institué par le pape Célestin; religieux de Saint-Benoît.

CELESTINE. . . . . Cel-est-ine, *s. f.* . . . . . Sel formé par la combinaison de l'acide sulfurique et du métal *strontium* de couleur bleue.

CELICOLE. . . . . Cel-i-cole, *adj.* . . . . . *Sav.* Qui adore le soleil, le ciel, les astres.

ARC-EN-CIEL. . . . . *s. m.* . . . . . Arc de diverses couleurs dans le ciel, causé par la réfraction des rayons solaires.

FLEUR-DU-CIEL. . . . . *s. f.* . . . . . Plante qu'on dirait tombée du ciel après la pluie qui la dépaye de terre.

EXCELLER. . . . . Ex-cel-l-er, *ver.* . . . . . (*Élever au ciel.*) Surpasser en perfection tout ce qui est autour; être au-dessus.

EXCELLENT. . . . . Ex-cel-l-ent, *adj.* . . . . . Qui excelle; accompli; exquis; au dernier degré de bonté, de perfection; rare, merveilleux.

EXCELLEMMENT. . . . . Ex-cel-l-em-ment, *adv.* . . . . . D une manière excellente; parfaitement, admirablement.

EXCELLENTISSIME. . . . . Ex-cel-l-ent-is-ime, *adj.* Extrêmement bien; parfait. Titre de dignité que se font donner les seigneurs.

EXCELLENCE. . . . . Ex-cel-l-ence, *s. f.* . . . . . Supériorité, perfection; degré de bonté. Titre honorifique.

CIGARE.

Cigar-e. . . . . .

CIGARETTE. . . . . Cigar-ette, *s. f.* . . . . . CIGARETTE. Petit cigare formé de papier roulé où l'on place du tabac à fumer.

CIL. *V. Cligner.* Cil-. . . . . Poil court qui s'aligne avec d'autres le long des paupières. Poil des plantes imitant les cils.

CILLER. . . . . Cil-l-er, *ver.* . . . . . Cligner, remuer, agiter vivement les paupières; avoir, commencer à avoir des cils blancs.

CILLES. . . . . Cil-l-er, *ver.* . . . . . *Sav.* Coudre les cils, les paupières d'un oiseau de proie pour qu'il ne se débatte pas.

CILLEMENT. . . . . Cil-l-e-ment, *s. m.* . . . . . CILLOTE. Mouvement vif, alternatif, réitéré des cils; clignotement, clignement.

CILIE. . . . . Cil-i-é, *adj.* . . . . . *Sav.* Garni d'une rangée de poils ou cils en parlant des plantes. (Bot.)

CILIFE. . . . . Cil-i-ée, *s. f.* . . . . . *Sav.* Poisson d'Amérique du genre nommé en savant *centronote*.

CILIER. . . . . Cil-ier, *s. m.* . . . . . *Sav.* Poisson du genre désigné par les savants sous le nom de *chétodon*.

CILICE. . . . . Cil-ice, *s. m.* . . . . . Ceinture, camisole, tissu de poils, de crins rudes et piquants. Haire; mortification.

CILIAIRE. . . . . Cil-i-aire, *adj.* . . . . . *Sav.* Qui a rapport aux cils; qui a des feuilles semblables à des cils, parlant d'une plante.

DECILLER. . . . . Dé-cil-l-er, *ver.* . . . . . DESSILLER. Séparer les cils, les paupières pour faire voir. Éclairer, détromper.

SOURCIL. . . . . Sour-cil, *s. m.* . . . . . Poils qui forment un arc au-dessus des yeux, des cils.

SOURCILLER. . . . . Sour-c-i-l-er, *ver.* . . . . . SURCILLER. Remuer les sourcils; témoigner son impatience, son émotion en les remuant.

SOURCILLEUX. . . . . Sour-cil-l-eus, *adj.* . . . . . Haut, élevé, escarpé; ombragé; orgueilleux, altier; inquiet; triste.

SOURCILIER. . . . . Sour-cil-ier, *adj.* . . . . . SURCILIER. Qui a rapport aux sourcils; en forme d'arc comme les sourcils.

SOURCILIER. . . . . Sour-cil-ier, *s. m.* . . . . . Poisson de la division des jugulaires à nageoires *ventrales* sous la gorge.

CIME. *V. Sommet.* Cim-e. . . . . (Cuma, *bout de tige.* Gr. Etym.) (Calum, culme, cume, cime, *toit de chaume.*) Croupe.

CIMEUX, CYMEUX. . . . . Cim-eux, *adj.* . . . . . *Sav.* Disposé en cime; qui porte des parties ajustées en cime (Bot.)

CIMIER. . . . . Cim-ier, *s. m.* . . . . . *Sav.* Crête, cime, ornement du sommet d'un casque. Quartier de la croupe du bœuf, du cerf.

CYME. . . . . Cym-e, *s. f.* . . . . . Assemblage en cime de fleurs portées sur divers rameaux.

CYMAISE, CIMAISE. . . . Cym-ai-se, *s. f.* . . . . . Cime, haut, corniche qui couronne un entablement; moulure circulaire d'en haut.

ECIMER. . . . . É-cim-er, *ver.* . . . . . Couper la cime; étêter un arbre; ébouper; étronçonner.

ECIMABLE. . . . . É-cim-able, *adj.* . . . . . Qu'on peut, qu'on doit écimer; facile à écimer.

CIMENT.

Ciment . . . . . (Cædere, *écraser, broyer.* Lat. C-G.) Mortier de tuile pilée et de chaux. Ce qui tient attaché.

CIMENTER. . . . . Ciment-er, *ver.* . . . . . Unir, lier, enduire avec du ciment; consolider, affermir, fortifier; étayer.

CIMENTIER. . . . . Ciment-ier, *s. m.* . . . . . Ouvrier qui bat, qui fait le ciment; fabricant, marchand de ciment.

CINGLER. *V. Sangle* Cingl-er. . . . . Sangler, frapper avec une chose déliée et pliante. Prendre l'essor vers.

CINGLAGE. . . . . Cingl-age, *s. m.* . . . . . *Sav.* Chemin fait par un navire en un temps donné. Vingt-quatre heures de marche en mer

CINGLAT. . . . . Cingl-an, *s. m.* . . . . . Cordeau pour trouver et décrire la diminution des colonnes.

CINQ.

Cinq, *s. m.* . . . . . Nombre composé de quatre et une unités.

CINQUIÈME. . . . . Cin-q-u-i-ème, *adj.* . . . . Qui vient en ordre après le quatrième. — *S. m.* Classe d'écoliers. Le cinquième d'un tout.

CINQUIÈMEMENT. . . . . Cin-q-u-i-ème-ment, *adv.* De manière à arriver après quatre choses de même nature. En cinquième lieu.

CINQUAIN. . . . . Cin-q-u-ain, *s. m.* . . . . . *Ians.* Ordre de bataille pour ranger cinq bataillons.

CINQUANTE. . . . . Cin-q-u-ant-e, *adj.* . . . . . Qui renferme cinq fois dix unités. — *S. m.* Nombre contenant cinq dizaines.

CINQUANTAINE. . . . . Cin-q-u-ant-ain-e, *s. f.* . . . Nombre d'environ cinquante personnes ou choses; cinquante ans.

CINQUANTAINIER. . . . . Cin-q-u-ant-ain-ier, *s. m.* CINQUANTENIER. Officier qui commandait cinquante hommes autrefois.

CINQ-EPINES. . . . . *s. m.* . . . . . Poisson du genre *labre*, ayant la bouche extensible, sans dent *incisive* ni *molaire*.

CINQ-LIGNES. . . . . *s. m.* . . . . . Poisson du genre des *perches*.

CINQ-PARTS. . . . . *s. m.* . . . . . Champignon à cinq *lobes*.

CINQ-TACHES. . . . . *s. m.* . . . . . Poisson à tête comprimée, tranchante en avant, avec nageoire continue le long du dos.

QUINE. . . . . Quin-e, *s. m.* . . . . . Coup de dé où l on amène deux cinq; arrivée de cinq numéros pris ensemble à la loterie.

QUINÉ. . . . . Quin-é, *adj.* . . . . . *Sav.* Divisé en cinq parties; disposé par cinq sur un même plan.

QUINCONCE. . . . . Quin-conce, *s. m.* . . . . . Lieu planté d'arbres rangés en échiquier et offrant à tout point de vue cinq allées ou plus.

QUINDANTE. . . . . Quin-dent-e, *adj* . . . . . *Sav.* Qui a cinq dents; armé de cinq dents.

Digitized by Google

CINTRE, *s. m.* .. Contour, intérieur d'une voûte; arcade; appareil en cercles de bois sur lequel on bâtit une voûte.
CIRE, *s. f.*..... Matière molle, jaunâtre, que produisent les abeilles. Bougie. Matière, humeur qui imite la cire.
CIRQUE, *s. m.*... Enceinte circulaire pour jeux et spectacles; espace couvert avec gradins en rond pour les écuyers.

QUINQUAGÉNAIRE. .... Quin-qu-a-gé-naire, *adj.* *Sav.* Âgé de cinquante ans, de cinq dizaines d'années. — *S. m.* Celui qui a cinquante ans.
QUINQUAGÉSIME. ..... Quin-qu-a-gé-sime, *s. f.* *Sav.* Dimanche gras qui précède le carême, cinquante jours environ avant Pâques.
QUINQUAGÉSIMÉ. ..... Quin-qu-a-gé-si-mé, *adj.* *Sav.* Qui a cinq angles. (Bot.)
QUINQUEDENTÉ. ..... Quin-qu-é-dan-té, *adj.* *Sav.* A cinq dents; armé de cinq dents.
QUINQUENNELLE. ..... Quin-qu-en-nelle, *s. f.* *Inus.* Répit, délai de cinq années donné au débiteur pour payer.
QUINQUENNAL. ..... Quin-qu-en-nal, *adj.* *Sav.* Qui revient tous les cinq ans; de cinq ans en cinq ans; qui dure cinq ans.
QUINQUERÈME. ..... Quin-qu-e-rème, *s. f.* *Sav.* Galère à cinq rangs de rames.
QUINT ..... Quin-t, *s. m.* ..... *Inus.* Cinquième partie. Le cinquième. Droit d'un cinquième.
REQUINT. ..... Re-quin-t, *s. m.* ..... *Inus.* Le cinquième du cinquième; une part de la cinquième partie redivisée en cinq.
QUINTE. ..... Quin-t-e, *s. f* ..... *Sav.* Intervalle de cinq notes, en musique. Cinq cartes de suite de même couleur dans un jeu.
QUINTE. ..... Quin-t-e, *s. f.* ..... Cinquième garde. Fièvre de tous les cinq jours. Toux. Caprice, humeur subite.
QUINTEUX. ..... Quin-t-eus, *adj.* ..... Sujet aux quintes; qui a des caprices; fantasque comme la fièvre; bizarre.
QUINTER ..... Quin-t-er, *ver.* ..... *Inus.* Recevoir le droit du quint pour marquer l'or ou l'argent essayé.
QUINTADINER. ..... Quin-t-ad-in-er, *ver.* .. *Sav.* Résonner en quinte. (Parlant des tuyaux d'orgue.)
QUINTESSENCE. ..... Quin-t-es-ens-e, *s. f.* .. La partie la plus subtile des corps; le fond, le fin d'une chose; le profit le plus clair.
QUINTESSENCIER. ..... Quin-t-es-ens-ier, *ver.* .. Raffiner, subtiliser, pointiller; exprimer le suc; rendre plus pur; approfondir.
QUINTETTE. ..... Quin-t-ette, *s. m.* .. ... *Sav.* QUINTUPLE. QUINTETTO. Morceau de musique à cinq parties obligées.
QUINTUPLE. ..... Quin-tu-pl-e, *adj.* ..... Qui est cinq fois plus grand; qui fait cinq fois plus, cinq fois autant; multiplié par cinq.
QUINTUPLER. ..... Quin-tu-pl-er, *ver.* .... Multiplier par cinq; ajouter quatre fois de plus; répéter cinq fois; rendre cinq fois plus grand
QUINTEFEUILLE. ..... Quin-t-e-feuille, *s. f.* .. Plante à cinq feuilles rangées sur une seule tige comme les doigts de la main.
QUINZE. ..... Quin-ze(*dix*), *adj.* ..... Cinq et dix. Quinzième.
QUINZAIN. ..... Quin-z-ain, *adj.* ... ... *Sav.* Qui a quinze points comme son joueur à la paume.
QUINZAINE ..... Quin-z-ain-e, *s. f.* .... Environ quinze unités. Espace de quinze jours.
QUINZIÈME. ..... Quin-z-i-ème, *adj.* .... Ce qui vient le quinzième en ordre. — *S. m.* Part d'un tout divisé en quinze parties.
QUINZIÈMEMENT. ..... Quin-z-i-ème-ment, *adv.* Qui arrive après quatorze choses; en quinzième lieu.
CINTRE. *V. Ceindre.* Cin-t-re. ..... Arc; courbe; figure en demi-cercle.
CINTRE ..... Cin-t-re, *s. m.* ..... Ceinture, moulet qui sert à garantir les flancs du navire des chocs, heurts, etc.
CINTRER ..... Cin-t-rer, *ver.* ..... Faire un cintre; bâtir en cintre, en arcade, en voûte; arquer, courber, voûter.
CINTRAGE. ..... Cin-t-rage, *s. m.* .... Cordes qui servent à ceindre, à lier, à entourer; action de ceindre la carène. (Mar.)
DÉCINTRER. ..... Dé-cin-t-rer, *ver.* .... Oter le cintre, l'échafaudage converse sur lequel on a construit la voûte en pierre.
DÉCINTREMENT ..... Dé-cin-t-re-ment, *s. m.* Enlèvement, désassemblage des pièces de bois en arc soutenant la voûte en construction.
DÉCINTROIR. ..... Dé-cin-t-oir, *s. m.* .... Marteau à deux taillants pour écailler les joints des pierres quand on veut démolir.
CIRE. Cir-e. ..... Ce qui sert à cirer, à rendre brillant, à couvrir d'un enduit luisant.
CIRE. ..... Cir-e, *s. f.* ..... Composition propre à cirer. Bec d'oiseau formé par une membrane épaisse et charnue.
CIRER ..... Cir-er, *ver.* ..... Enduire, frotter de cire; mettre du cirage sur un objet; faire briller en frottant de cire.
CIRIER. ..... Cir-ier, *s. m.* ..... Ouvrier en cire; fabricant, marchand de cierges, bougies et autres objets de cire.
CIRAGE ..... Cir-age, *s. m.* ..... Art, ouvrage du cireur; application de la cire; cire de chaussure; préparation pour cirer.
CIRURE. ..... Cir-ure, *s. f.* ..... Enduit de cire préparée.
CIROYER. ..... Cir-oy-er, *s. m.* ..... *Sav.* Arbre à cire, à résine jaune de Saint-Domingue gardant longtemps la flamme.
DÉCIRER. ..... Dé-cir-er, *ver.* ..... Oter la cire; souiller, gâter, enlever le brillant donné par la cire.
ENCIRER. ..... En-cir-er, *ver.* ..... Couvrir, enduire de cire; imbiber, mêler de cire.
RECIRER. ..... Re-cir-er, *ver.* ..... Remettre de la cire; repasser de la cire sur une chose cirée; cirer encore.
CIRE D'OREILLE. ..... *s. f.* ..... Humeur épaisse et jaune des oreilles ressemblant à la cire ramollie.
BEC-DE-CIRE. ..... *s. m.* ..... Oiseau, *sénégal rayé* qui a le bec rouge comme la cire ordinaire d'Espagne.
CIERGE. ..... Cier(*cir*)-g(*age*), *s. m.* Grande chandelle de cire pour brûler dans les églises; luminaire, flambeau de cire.
CIERGE. ..... Cier-g-é, *adj* ..... *Sav.* Plein de mâts serrés et droits comme les cierges sur un autel.
CIERGIER. ..... Cier-gier, *s. m* ..... Ouvrier qui fait et vend des cierges; marchand, commerçant de cierges.
CIERGE-PASCAL, ... *s. m.* ..... Coquille du genre *cône*.
CIERGE-DU-PÉROU... *s. m.* ..... Plante du Pérou dépourvue de feuilles dont la forme est singulière.
CHEVECIER. ..... Chev-e-ci(*cir*)-er, *s. m.* *Inus.* Préposé au soin des cierges, de la cire dans une église.
CHEVECERIE. ..... Chev-e-cer-ie, *s. f.* ..... *Inus.* Dignité, profession, occupation de chevecier. Service de tout ce qui concerne la cire.
CIRAT. ..... Cir-at, *s. m.* ..... Onguent, pommade dont l'ingrédient principal est la cire.
CÉRATINE. ..... Cér-at-ine, *s. f.* ..... *Sav.* Sorte de *porte-aiguillon* ou d'abeille; insecte à miel, à cire.
CÉRATION. ..... Cér-at-ion, *s. f.* ..... *Sav.* Action d'enduire de cire, de rendre mou, fusible comme la cire; de fixer le mercure.
INCÉRATION. ..... In-cér-at-ion, *s. f.* ..... *Sav.* Ramollissement d'une substance sèche à l'état de cire molle. Incorporation de la cire.
CIROËNE. ..... Cir-o-ène, *s. m.* ..... *Sav.* (KÊROS, *cire*; OINOS, *vin.* Gr. Etym.) Emplâtre où il entre de la cire.
CÉRUMEL. ..... Cér-o-mel, *s. m.* ..... *Sav.* Onguent composé principalement de miel et de cire.
CIRQUE. *V. Cercle.* Cirqu-e.... ..... Pourtour, fond.
CIRCONCIRE. ..... Circ-on-ci-re, *ver.* ..... Couper autour, en rond; couper le prépuce.
CIRCONCIS. ..... Circ-on-ci-s, *adj.* ..... Qui a le prépuce coupé; qui a subi l'opération de la circoncision.
CIRCONCISION. ..... Circ-on-ci-s-ion, *s. f.* ... Action de circoncire, de retrancher. Fête où l'on circoncit, fête en mémoire d'une circoncision.
INCIRCONCIS. ..... In(*non*)-circon-ci-s, *adj.* Qui n'est pas circoncis. Étranger aux Juifs; qui n'est pas de race juive. Immortifié.
INCIRCONCISION. ..... In-circ-on-ci-s-ion, *s. f.* Etat de l'incirconcis; du cœur qui n'a pas retranché ses mauvais désirs. Immortification.
CIRCONFÉRENCE. ..... Circ-on-fér-ence, *s. f.* .. Contour d'un cercle, d'une courbe; ligne qui enferme une surface ronde ou autre; enceinte.
CIRCONFLEXE. ..... Circ-on-flexe, *adj.* ..... Qui se met à cheval sur une lettre dont le son est long (accent); qui a l'accent circonflexe.
CIRCONJACENT. ..... Circ-on-ja-cent, *adj* ... *Sav.* S'étendant tout autour; tout-à-fait tout du long; environnant.
CIRCONLOCUTION. ..... Circ-on-lo-cu-tion, *s. f.* Détour, circuit de paroles pour éviter de nommer une chose; expression détournée.

Digitized by Google

CIRRHE, *s. m.*.... Vrille; fil végétal qui se roule et s'entortille pour suspendre la tige des plantes qui le portent.

CISEAU, *s. m.*.... Outil, instrument de fer plat et coupant par un bout, qui sert à travailler le bois, la pierre, le fer, etc.

CIRCONSCISSE..... Circ-on-s-ci-s-se, *adj*... *Sav.* Ouvert, coupé transversalement en deux parts, parlant de la capsule des fruits. (Bot.)

CIRCONSCRIRE..... Circ-on-scri-re, *ver*.... Borner, limiter, enclore, ceindre; décrire une figure autour d'un cercle; entourer.

CIRCONSCRIPTION.... Circ-on-script-ion, *s. f.* Ce qui borne et limite la circonférence, l'étendue; division, démarcation d'un pays.

CIRCONSPECT..... Circ-on-spec-t, *adj*.... Discret, retenu, révérencieux; mesuré, réservé, prudent, réfléchi, attentif.

CIRCONSPECTION..... Circ-on-spec-t-ion, *s. f.* Attention; prudence, retenue, discrétion; réserve, sagesse; considération.

CIRCONSTANCE..... Circ-on-st-ance, *s. f.*... Ce qui suit; ce qui est autour; accident, particularité, accompagnement, accessoire.

CIRCONSTANCIER.... Circ-on-st-ance-ier, *ver*.. Détailler, développer, marquer, noter les incidents, les singularités, ce qui accompagne.

CIRCONSTANCIEL.... Circ-on-st-ance-i-el, *adj*. Qui dépend des circonstances, de l'occasion; qui y est subordonné. Qui exprime les détails.

CIRCONVALLATION.... Circ-on-vall-at-ion, *s. f.*.. *Sav.* Tranchée, fossé avec parapet et redoute; retranchement en terre; investissement.

CIRCONVENIR..... Circ-on-ven-ir, *ver* ... Surprendre le consentement par des menées artificieuses; duper; enjôler.

CIRCONVENTION..... Circ-on-ven-t-i-on, *s. f.* *Sav.* Artifice pour escamoter un consentement; déception; séduction, surprise, tromperie.

CIRCONVOISINS..... Circ-on-voi-s-in, *adj*.... Environnant, avoisinant, approchant; tout proche, contigu, limitrophe.

CIRCONVOLUTION.... Circ-on-vol-ut-ion, *s. f.* *Sav.* Tour, pli autour d'un centre commun; circuit; nombre de tours qui enveloppent.

CIRCUIT..... Circ-u-it, *s. m*..... Enceinte, tour, contour, pourtour; détour, faux-fuyant, biais, échappatoire. Ronde, tournée.

CIRCUIRE..... Circ-u-i-re, *ver*..... *Inus.* Tourner tout autour; envelopper; faire le tour.

CIRCULER..... Circ-ul-er, *ver*..... Se mouvoir en rond et revenir au même point; aller et venir; être en vogue; se répandre.

CIRCULANT..... Circ-ul-ant, *adj*..... Qui a cours; qui est en vogue; qui se propage, passe de main en main; qui est en mouvement.

CIRCULATION..... Circ-ul-at-ion, *s. f* ... Mouvement en rond, en courbe; cours; communication; diffusion; rotation; propagation.

CIRCULATOIRE..... Circ-ul-at-oire, *adj*..... *Sav.* Qui se fait en rond. Qui tient à la circulation du sang; qui sert à la distillation du sang.

CIRCULAIRE..... Circ-ul-aire, *adj*..... De cercle; en forme de cercle; qui décrit un rond.—*S. f.* Lettre, épître; avis général, public.

CIRCULAIREMENT.... Circ-ul-aire-m-ent, *adv*.. En rond, en cercle; tout autour; en tournant autour de la circonférence.

CIRCUMPOLAIRE.... Circ-um-pol-aire, *adj*.. *Sav.* Qui se passe, qui est autour des pôles.

CIRCUMVAGANT..... Circ-um-vag-ant, *adj*. *Sav.* Qui flotte tout autour; qui enveloppe, qui se tient tout autour.

DEMI-CIRCULAIRE.... *adj*..... En demi-cercle; qui a la forme d'une demi-circonférence.

CIRRHE, CIRRE... Cirrh-e..... *Sav.* (CIRRUS, *boucle de cheveux*. Lat. Etym.) (CIRQUE, CER, *rond, boucle.*)

CIRRÉ..... Cirrh-é, *adj*..... CIRRÉ. *Sav.* Qui a la forme, qui remplit l'office d'un fil roulé en vrille; qui a des cirrhes.

CIRRHEUX..... Cirrh-eux, *adj*.. .... *Sav.* Qui porte des cirrhes, qui se termine en filet tourné en spirale.

CIRRHIFÈRE..... Cirrh-i-fère, *adj*..... *Sav.* Qui porte un ou plusieurs cirrhes comme les plantes rampantes pour s'accrocher.

CISEAU, *V. Scie.* Ci-s-eau..... (CÆDO, *je coupe*. Lat. Etym.) (Cl. CE, *fendu, coupé.*) Ce qui coupe.

CISEAUX..... Ci-s-eaux, *s. m*..... Outil formé de deux lames tranchantes, mobiles sur même pivot, qu'on ouvre pour couper.

CISEAU-CISEAUX..... *s. m* ..... Outil pour serrer les anneaux par lesquels on meut les deux branches ou lames de ciseaux.

CISAILLES..... Ci-s-ail-es, *s. f*..... Gros ciseaux pour couper les feuilles de métal.

CISAILLE..... Ci-s-ail-e, *s. f* ..... Rognure, reste des lames d'or, d'argent, qui ont servi à faire des pièces de monnaie.

CISAILLER..... Ci-s-ail-er, *ver*..... Couper, détruire avec les cisailles les pièces de monnaie défectueuses, les pièces de rebut.

CISOIRS..... Ci-s-oirs, *s. m*..... *Sav.* Petites cisailles à manche et à pied pour couper cuivre, fer-blanc, or, etc.

CISOIRE..... Ci-s-oire, *s. f*..... *Sav.* Outil, instrument des monnayeurs qui sert à graver les poinçons et les carrés.

CISELET..... Ci-s-el-et, *s. m*..... Petit ciseau de sculpteur, d'orfèvre, de graveur, d'*armurier*, etc., pour faire les ornements.

CISELER..... Ci-s-el-er, *ver*..... Travailler au ciselet; tailler délicatement; sculpter des figures, des ornements sur les métaux.

CISELEUR..... Ci-s-el-eur, *s. m*..... Ouvrier qui ciselle, qui coupe, découpe des ornements, des ciselures.

CISELURE..... Ci-s-el-ure, *s. f*..... Art, travail du ciseleur; dessin en relief, ornement ciselé sur les métaux.

SCINDER..... Sci-nd-er, *ver*..... *Sav.* Couper, diviser, partager, séparer en deux; isoler; retrancher.

SCINDABLE..... Sci-n-d-able, *adj*..... *Sav.* Qui peut être fendu, divisé. (Bot.)

SCISSION..... Sci-s-s-ion, *s. f*..... *Sav.* Division, séparation dans un parti ou corps; partage des voix, des suffrages. Brouille

SCISSIONNAIRE..... Sci-s-s-ion-n-aire, *adj*.. *Sav.* Qui fait scission; qui fait partie des dissidents; qui est de la scission.

SCISSURE..... Sci-s-s-ure, *s. f*..... *Sav.* Fissure; fente des rochers. Cavité des os ou des organes où se logent des vaisseaux.

ABCISSION..... Ab-sci-s-s-ion, *s. f* ... ABCISTION. *Sav.* Retranchement d'une partie molle qu'enlève l'opérateur; coupure, taille.

RESCINDER..... Re-sci-nd-er, *ver*..... *Sav.* Casser, annuler, détruire, abroger, révoquer, résoudre acte, partage, jugement, contrat.

RESCINDANT..... Re-sci-nd-ant, *s. m*..... *Sav.* Requête, demande tendant à faire casser, annuler un acte.

PRESCINDER..... Pre-sci-nd-er, *ver*..... *Sav.* Commencer par découper, retrancher; faire abstraction de.

RESCISION..... Re-sci-s-ion, *s. f*..... Résolution, rupture, annulation; rétractation; extinction; suppression, abolition.

RESCISOIRE..... Re-sci-s-oire, *adj*..... *Sav.* Qui donne la faculté de poursuivre la nullité d'un acte; qui motive la rescision

RESCISOIRE..... Re-sci-s-oire, *s. m*..... *Sav.* Motif de rescision; objet principal qui reste à résoudre après la rescision d'un acte.

CIRCONCIS..... Circ-on-ci-s, *adj*..... Qui a le prépuce coupé, découronné. Juif; qui est de la race juive.

CIRCONCIRE..... Circ-on-ci-r-e, *ver*..... Couper autour, en rond; couper le prépuce.

CIRCONCISION..... Circ-on-ci-s-ion, *s. f*... Fête anniversaire de la circoncision du Christ; action, opération par laquelle on circoncit.

CIRCONCISE..... Circ-on-ci-s-s-e, *adj*... *Sav.* Coupé, fendu, ouvert en deux parties, parlant de la gousse des fruits.

INCIRCONCIS..... In-circ-on-ci-s, *adj*.... Étranger aux Juifs; qui n'a pas le prépuce coupé. Qui n'a pas retranché un coupable désir.

INCIRCONCISION..... In-circ-on-ci-s-ion, *s. f*.. *Sav.* État de celui dont le cœur n'a pas déraciné de mauvaises idées, de mauvais penchants.

CONCIS..... Con-ci-s, *adj*..... Bref, succinct, court, réduit, resserré, pressé; disant beaucoup en peu de mots.

CONCISION..... Con-ci-s-ion, *s. f*..... Qualité de ce qui est concis; brièveté, laconisme; énergie; justesse.

PRÉCIS..... Pré-ci-s, *adj*..... Déterminé, fixé, arrêté; formel; exact; net, positif, juste, clair; qui n'a rien de trop.

PRÉCIS..... Pré-ci-s, *s. m*..... Substance; sommaire, résumé, abrégé; idée succincte, essentielle d'une affaire.

PRÉCISER..... Pré-ci-s-er, *ver*..... Fixer, déterminer, résumer, abréger, resserrer, presser; présenter sommairement.

PRÉCISION..... Pré-ci-s-ion, *s. f*..... Brièveté, élanté du discours; exactitude; justesse, régularité, netteté; laconisme.

PRÉCISÉMENT..... Pré-ci-s-é-ment, *adv*... A l'heure juste; à l'instant dit; exactement; certainement; justement; sommairement.

DÉCIDER..... Dé-ci-d-er, *ver*..... Trancher, juger, ordonner, régler; conclure, finir, arrêter; déterminer, prendre parti.

DÉCIDE..... Dé-ci-d-é, *adj*..... Intrépide, hardi; ferme, fixé, inébranlable; résolu; constant; dévoué; bien prononcé.

DÉCIDEUR..... Dé-ci-d-eur, *s. m*..... Qui tranche trop; qui décide trop vite.

Digitized by Google

CITER, *ver* ..... Appeler devant le juge, ajourner, assigner; enjoindre de comparaître. Mentionner, parler de.
CITERNE, *s. f.*... Réservoir sous terre pour recueillir et garder l'eau de pluie.
CITRON, *s. m.*... Fruit à pepins, ovale, jaune pâle, rempli de jus; couleur jaune pâle.

DECIDEMENT..... Dé-ci-d-é-ment, *adv*... D'une manière résolue, décidée; absolument; tout considéré; résolument.
DECIS..... Dé-ci-s, *adj*..... *Inus.* Décidé, déterminé, résolu, qui a pris son parti.
DECISIF..... Dé-ci-s-if, *adj*..... Qui contient, qui amène une décision; qui décide; tranchant, péremptoire.
DECISION..... Dé-ci-s-ion, *s. f.*..... Jugement, conclusion, résolution; arrêté, loi, décret, arrêt, sentence. Sentiment, avis.
DECISIONNAIRE..... Dé-ci-s-ion-n-aire, *s. m.*.. *Inus.* Qui décide avec assurance; qui tranche sans hésiter.
DECISIVEMENT..... Dé-ci-s-iv-e-ment, *adv*. D'une manière décisive; définitivement; sans difficulté; absolument.
DECISOIRE..... Dé-ci-s-oire, *adj*..... Servant, propre à décider, à terminer une contestation; qui résout toute difficulté.
INDECIS..... In-dé-ci-s, *adj*..... Irrésolu, qui balance, chancelant, douteux, vague, difficile à distinguer.
INDECISION..... In-dé-ci-s-ion, *s. f.*.... Caractère indécis; indétermination; irrésolution, doute; perplexité; vacillation.
OCCIRE..... O-c(*ob*)-ci-re, *ver*..... *Inus.* Tuer, massacrer, assommer, assassiner, détruire, égorger, faire mourir.
OCCISION..... O-c-ci-s-ion, *s. f.*..... *Inus.* Tuerie, meurtre; boucherie, carnage, massacre; abatis; déficonfiture.
OCCISEUR..... O-c-ci-s-eur, *s. m.*..... *Inus.* Meurtrier, tueur, assassin, égorgeur.
INCISE..... In(*dans*)-ci-s-e, *s. f.*.. *Sav.* Proposition qui a un sens détaché de celui de la période où elle se trouve.
INCISER..... In-ci-s-er, *ver*.. . .... *Sav.* Couper, fendre, tailler; diviser, disséudre; ciseler, graver, tailler, rogner peu à peu.
INCISE..... In-ci-s-é, *adj*..... *Sav.* Découpé en fentes longues, aigues, étroites; ouvert, fendu, débridé.
INCISION..... In-ci-s-ion, *s. f.*..... *Sav.* Ouverture, entaille, coupure en long; action d'ouvrir, de couper les chairs; fente.
INCISIF..... In-ci-s-if, *adj*..... Qui sert à couper, à fendre; tranchant; qui divise. Pénétrant, pressant, saisissant.
INCISIVE..... In-ci-s-ive, *s. f.*..... *Sav.* Dent de devant, en avant de la bouche, qui sert à couper les aliments.
DEICIDE..... Dé-i-ci-de, *s. m.*..... Qui a condamné Dieu à mort; qui a tué Dieu. Crime de la mort de Jésus; auteur de ce crime.
FRATRICIDE..... Frate-r-i-ci-de, *s. m* ... Meurtre du frère ou de la sœur; celui qui tue ou a tué son frère ou sa sœur.
HOMICIDE..... Hom-i-ci-de, *s. m*.... Meurtre; action de tuer un homme; assassinat. Meurtrier d'un homme; assassin.
HOMICIDER..... Hom-i-ci-d-er, *ver*.... Tuer un homme; commettre un homicide, un meurtre; assassiner.
LIBERTICIDE..... Liber-t-i-ci-d-e, *adj*... Destructeur de la liberté; qui tue, qui étouffe la liberté; qui cherche à la détruire.
MATRICIDE..... Matr-i-ci-d-e, *s. m*.... Qui tue, qui a tué sa mère; crime de celui qui tue sa mère.
PARRICIDE..... Par-e-r-ci-de, *s. m*... Qui tue ou a tué son père; crime de celui qui tue son père.
INFANTICIDE..... In-fant-a-n-ci-d-e, *s. m*.. Qui tue ou a tué son propre enfant; crime de celui, de celle qui a tué son enfant.
RÉGICIDE..... Rég-i-ci-d-e, *s. m*..... Qui tue ou a tué un roi; assassinat d'un roi; partisan de la doctrine qui l'approuve.
SUICIDE..... Su-i-ci-de, *s. m*..... Qui se tue lui-même; action de se tuer soi-même.
SUICIDER..... Su-i-ci-d-er, *ver*..... Se donner la mort; se tuer soi-même; attenter à sa propre vie.
TYRANNICIDE..... Tyran-n-i-ci-d-e, *s. m*.. Qui tue ou a tué un tyran; acte de celui qui a tué un tyran.
CITER. Cit-er. ..... (*Ci, ici; t, acte;* er.) Rappeler; désigner, nommer; s'autoriser; alléguer à l'appui.
CITATEUR..... Cit-at-eur, *s. m*..... Qui aime à nommer les auteurs, à en faire des extraits; qui a l'habitude de les citer.
CITATION..... Cit-at-ion, *s. f*..... Autorité, témoignage, mention d'un auteur; indication, extrait, passage d'un livre, d'un écrit.
CITATION..... Cit-at-ion, *s. f*..... Convocation, sommation; ajournement, assignation; exploit, acte pour venir en justice.
CITATOIRE..... Cit-at-oire, *adj*..... Qui concerne, qui a pour objet la citation ou l'assignation devant un juge ou un tribunal.
EXCITER..... Ex-cit-er, *ver*..... Engager, aiguillonner, encourager; provoquer; émouvoir; causer, occasionner.
EXCITATEUR..... Ex-cit-at-eur, *s. m*.... Provocateur. Tige en laiton fixée dans un tube de verre pour évoquer l'étincelle électrique.
EXCITANT..... Ex-cit-ant, *adj*..... *Sav.* Qui ranime, excite, stimule la vitalité. — *S. m.* Remède, mets, chose qui excite, irrite.
EXCITATIF..... Ex-cit-at-if, *adj*..... Propre à exciter, à irriter. Qui sert à animer, à agiter; qui a pour objet d'exciter.
EXCITABILITÉ..... Ex-cit-abil-it-é, *s. f*.... Propriété des corps vivants d'entrer en action sous l'impression d'une cause stimulante.
EXCITATION..... Ex-cit-at-ion, *s. f*..... Irritation; encouragement; instance, instigation, sollicitation, invitation.
EXCITATOIRE..... Ex-cit-at-oire, *adj*.... Qui excite, qui a pour but de provoquer, de pousser; propre à encourager, à conseiller.
EXCITEMENT..... Ex-cit-e-ment, *s. m*.... *Sav.* Action de rendre au cerveau affaibli son activité et son énergie.
INCITER..... In-cit-er, *ver*..... Pousser, induire, suggérer, inspirer, presser, solliciter, convier, animer, émouvoir à.
INCITANT..... In-cit-ant, *adj*..... Qui donne du ton, qui excite.
INCITATION..... In-cit-at-ion, *s. f*.... . Instigation, impulsion, encouragement, exhortation; émotion; action de donner du ton.
INCITATIF..... In-cit-at-if, *adj*..... *Sav.* Propre, servant à donner du ton, à ranimer, à réveiller; qui a pour objet d'inciter.
INCITABILITÉ..... In-cit-abil-it-é, *s. f*... *Sav.* Impressionnabilité; propriété qui rend propre à être stimulé, poussé, excité.
RÉCIT..... Ré-cit, *s. m*..... Conte, exposé, rapport, narration, relation. Déclamation, débit. Chant a une seule voix.
RÉCITER..... Ré-cit-er, *ver*..... Déclamer, débiter, prononcer de mémoire; faire l'histoire de; raconter. Chanter un récit.
RÉCITANT..... Ré-cit-ant, *adj*. .... Qui exécute, qui chante seul ou sur un seul instrument la partie principale d'un chant.
RÉCITATEUR..... Ré-cit-at-eur, *s. m*.... Qui déclame, qui débite quelque discours, quelque morceau par cœur.
RÉCITATIF..... Ré-cit-at-if, *s. m*.... Sorte de chant parlé qui n'est pas assujetti à la mesure.
RÉCITATION..... Ré-cit-at-ion, *s. f*..... Prononciation, débit, déclamation d'un discours appris; chant d'un récit.
SUSCITER..... Sus-cit-er, *ver*..... Faire naître; venir, paraître; produire, inspirer; suggérer; machiner; conseiller, persuader.
SUSCITATION..... Sus-cit-at-ion, *s. f*.... *Inus.* Suggestion, incitation, machination, excitation; conseil, impulsion, inspiration.
RESSUSCITER. *V. Régir.* Re-s-us-cit-er, *ver*.... Ressusciter; faire revivre; ramener de la mort à la vie; ranimer, rajeunir, renouveler.
CITERNE. Citern-e. ..... Souterrain, puits à recueillir les eaux de pluie. Navire qui porte l'eau douce aux vaisseaux.
CITERNEAU..... Citern-eau, *s. m*.... .... Petite citerne; citerne par où l'eau s'épure avant de couler dans la citerne ordinaire.
CITRON. Citr-on, *adj*..... Qui a la couleur de citron.
CITRONNER..... Citr-on-n-er, *ver*..... Mettre du citron, du jus de citron; donner le goût, la couleur de citron.
CITRONNÉ..... Citr-on-n-é, *adj*..... Où l'on a mis du jus de citron; qui sent le citron, qui en exhale l'odeur.
CITRONNAT..... Citr-on-n-at, *s. m*..... *Sav.* Confiture d'écorces de citron.
CITRONNIER..... Citr-on-n-ier, *s. m*.... Arbre de la famille des *orangers* qui produit le citron.
CITRONNELLE..... Citr-on-n-elle, *s. f*.... Liqueur composée d'eau-de-vie et de citron, Plante odoriférante dont la feuille sent le citron.
CITRONNIEN..... Citr-on-n-ien, *adj*..... *Sav.* De citron; qui tient, qui vient du citron; propre au citron.
CITRATE..... Citr-ate, *s. m*..... *Sav.* Sel résultant de l'acide citrique combiné avec divers corps ou diverses bases.

Digitized by Google

CIVE, *s. f.*..... Plante potagère, dont la racine est composée d'un groupe de petites bulbes comme l'échalote; ail.

CIVIÈRE, *s. f.*... Brancard sur lequel deux hommes portent divers fardeaux.

CIVIL, *adj*..... Qui a rapport à la cité, aux droits de citoyen; bourgeois; qui n'est pas militaire. Courtois, poli.

CLABAUD, *s. m.*. Chien de chasse qui crie à faux; criard, aboyeur. Grand chapeau à claques rabattues.

CLAIE, *s. f.*..... Grillage, treillis, tissu de brins d'osier et de branches d'arbres entrelacées à claire-voie.

CLAIR, *adj*..... Lumineux, éclairé; luisant, poli, brillant; transparent; limpide, pur, serein; net; sonore.

CITRIQUE..... Cit-rique, *adj*..... *Sav.* Formé de citron; qui s'extrait du citron; tiré de l'essence, du suc de citron.

CITRIN..... Cit-rin, *adj*..... *Sav.* De couleur de citron; jaune citron.

CITROUILLE ..... Cit-rouille, *s. f.*..... Plante potagère rampante dont le fruit, qui est une espèce de courge, devient jaune citron.

CIVE, CIVETTE.... Civ-e..... (*De* CIV, CIP, CAP, *tête.* C-G.) (CEPA, *oignon, ciboule.* Lat. NOEL et CHAPSAL.)

CIVET..... Civ-et, *s. m.*..... Ragoût de chair de lièvre assaisonné avec des oignons ou cives qui donnent un haut goût.

CIBOULE..... Cib-oul-e, *s. f.*..... Genre de plante potagère de la famille des oignons, cives, échalotes, etc.

CIBOULETTE..... Cib-oul-ette, *s. f.*..... Petite ciboule.

CIVIL..... Civ-il..... Accort, gracieux, honnête; qui sait son monde; qui sait vivre.

CIVILEMENT..... Civ-il-e-ment, *adv*..... Selon le droit civil; en matière civile. Honnêtement, poliment; courtoisement.

CIVILITÉ..... Civ-il-it-é, *s. f.*..... Politesse; commerce doux, agréable; courtoisie, urbanité; air du monde; compliment.

CIVILISER..... Civ-il-is-er, *ver.*..... Polir; former aux belles manières; rendre sociable. Rendre civil un procès criminel.

CIVILISATION..... Civ-il-is-at-ion, *s. f.*... Action de civiliser; développement des puissances, des facultés de l'homme.

CIVIQUE..... Civ-ique, *adj*..... Qui honore un citoyen; qui le concerne; relatif aux devoirs du citoyen, à la police d'une cité.

CIVISME..... Civ-isme, *s. m.*..... Zèle de bon citoyen; dévouement aux intérêts de ses concitoyens, à la patrie.

INCIVIL..... In-civ-il, *adj*..... Qui manque de civilité; impoli, malhonnête, rustique, grossier; indécent, malséant.

INCIVILEMENT..... In-civ-il-e-ment, *adv*.. Grossièrement, malhonnêtement, sans politesse; sans convenance, indécemment.

INCIVILITÉ..... In-civ-il-it-é, *s. f.*... Discours, geste, air, manière, acte inconvenant, impoli; grossièreté, messéance.

INCIVILISÉ..... In-civ-il-is-é, *adj*..... Qui n'est pas civilisé; grossier, sauvage, impoli; qui ne sait pas vivre.

INCIVIQUE..... In-civ-ique, *adj*..... D'un mauvais citoyen; égoïste, personnel; qui n'a point de dévouement à la république.

INCIVISME..... In-civ-is-me, *s. m*..... Manque de civisme, d'attachement pour la chose publique; indifférence pour la patrie.

CITÉ..... Cit-é, *s. f.*..... Communauté de bourgeois; État, peuple, ville; enceinte ancienne ou principale d'une ville.

CITADELLE..... Cit-it-adelle, *s. f.*..... Château fort; forteresse qui commande une ville; fort d'une place forte.

CITADIN..... Cit-it-ad-in, *s. m.*..... Habitant d'une cité; citoyen, habitant de la ville; bourgeois.

CITOYEN..... Cit-oy-en, *s. m.*..... Habitant de la cité; qui a les droits, les prérogatives de la cité; zélé pour la chose publique.

CONCITOYEN..... Con-cit-oy-en, *s. m.*... Qui a les droits de cité dans le même État, dans la même nation; citoyen du même pays.

CLABAUD. Clab-aud. ..... (CLAB, *imite son du bruit fait en clabaudant.*) (CLAB, *chien.* Hébreu. ETYM.) Lourdaud.

CLABAUDER..... Clab-aud-er, *ver*..... Aboyer à faux, à contre-temps, sans être sur la voie; brailler; faire du bruit sans sujet.

CLABAUDERIE..... Clab-aud-er-ie, *s. f.*... Criaillerie, bruit importun sans à-propos, sans sujet; piaillerie; sabbat.

CLABAUDEUR..... Clab-aud-eur, *s. m*.... Bavard, braillard; qui crie beaucoup sans raison; criard, piaillard.

CLABAUDAGE..... Clab-aud-age, *s. m*.... Aboiement, jappement simultané de plusieurs chiens; vaine criaillerie.

CLAIE. Cl-ai-e..... (*De* CLORE, *construction pour clore.* C-G.) Ouvrage, grille à jour. Grillage d'établi d'orfèvre.

CLAYER..... Cl-oy-er, *s. m*..... Grosse claie.

CLAYDAS..... Cl-oy-d as, *s. m*..... *Inus.* Barrière grillée ou porte treillissée.

CLAYON..... Cl-ay-on, *s. m*..... Petite claie, petit treillage pour faire égoutter les fromages; pour porter pâtisserie, pains, etc.

CLAYONNAGE..... Cl-ay-on-n-age, *s. m*.... Cloison en pieux et branches d'arbre entrelacés pour soutenir les terres.

CLISSE..... Cl-iss-e, *s. f*..... Petite claie de jone ou d'osier; petite lame de bois pour maintenir les os fracturés.

CLISSER..... Cl-iss-er, *ver*..... Garnir, envelopper, maintenir par des clisses un os, un membre fracturé.

CLISSÉ..... Cl-iss-é, *adj*..... Garni, enveloppé de clisses.

ÉCLISSE..... É-cl-iss-e, *s. f*..... Rond d'osier à égoutter le fromage. Feuille de bois; plaque à soutenir un membre fracturé.

ÉCLISSER..... É-cl-iss-er, *ver*..... Mettre des éclisses le long d'une fracture, le long d'un membre fracturé.

CLOYÈRE..... Cl-oy-ère, *s. f*..... Panier, claie à mettre des huîtres; ce que contient une cloyère.

CLAIR. Cl-air. ..... (CLAR. Patois de l'est.) Peu épais, peu serré; intelligible, évident; certain; sûr; frappant.

CLAIR..... Cl-air, *s. m*..... Ce qui est clair, brillant dans un tableau; jour, lumière; netteté, éclat.

CLAIR..... Cl-air, *adv*..... Clairement, distinctement, intelligiblement, nettement; sûrement. De loin en loin.

CLAIREMENT..... Cl-air-e-ment, *adv*.... Précisément; évidemment, assurément, intelligiblement; sans détour; lumineusement.

CLARTÉ..... Cl-ar-t-é, *s. f*..... Lueur, brillant, éclat, illumination; splendeur; transparence; netteté.

ÉCLAIR..... É-cl-air, *s. m*..... Éclat de lumière subit et passager de l'électricité; illumination éblouissante et soudaine.

ÉCLAIRER..... É-cl-air-er, *ver*..... Jeter des éclairs, éinceler, illuminer; faire jour; instruire; surveiller, épier.

ÉCLAIRÉ..... É-cl-air-é, *adj*..... Savant, instruit, prudent, clairvoyant; pleiu de lumières; observé.

ÉCLAIREUR..... É-cl-air-eur, *s. m*..... Soldat qui va à la découverte; corps, navire détaché en observation.

ÉCLAIRAGE..... É-cl-air-age, *s. m*..... Illumination ordinaire d'une ville, d'une salle; entreprise pour éclairer; prix du luminaire.

ÉCLAIRCIE..... É-cl-air-c-ie, *s. f*..... Endroit clair dans le ciel à travers les nuages. Lieu sans arbres, partie nue dans un bois.

ÉCLAIRCIR..... É-cl-air-c-ir, *ver*..... Rendre plus clair, moins épais; expliquer, débrouiller, informer; nettoyer, polir.

ÉCLAIRCI..... É-cl-air-c-i, *adj*..... Devenu brillant. Moins nombreux. Développé, interprété, rendu intelligible

ÉCLAIRCISSEMENT..... É-cl-air-c-iss-e-ment, *s. m.* Explication d'une chose obscure, d'une action, d'une parole; interprétation.

INCLAIRCI..... In-é-cl-air-c-i, *adj*..... *Sav.* Qui n'a pas été expliqué, débrouillé, déchiffré, instruit, développé.

CLAIR-OBSCUR..... *s. m*..... Peinture d'effets de lumière et d'ombre; effet de clairs et d'ombres; art de les distribuer.

CLAIRVOIR..... Cl-air-voir, *s. m*..... Sculpture à jour des buffets d'orgue. Échappé d'un mur à travers lequel on voit clair.

CLAIRVOYANT..... Cl-air-voy-ant, *adj*.... Éclairé, fin, pénétrant, intelligent, prévoyant; qui sait discerner; avisé.

CLAIRVOYANCE..... Cl-air-voy-ance, *s. f*... Perspicacité, sagacité, pénétration, discernement; tact sûr en affaire

CLAIR-SEMÉ..... Cl-air-sem-é, *adj*..... Rare, éparpillé de distance en distance; semé de loin à loin. Espacé; peu consistant.

CLAIRÉE..... Cl-air-ée, *s. f*..... Sucre clarifié et prêt à être cuit. Réservoir des marais salants dans les salines.

CLAIRET..... Cl-air-et, *adj*..... De couleur claire, entre rouge et blanc. (Vin clairet.)

CLAIRET ..... Cl-air-et, *s. m*..... Pierre dont la couleur est claire.

Digitized by Google

CLAMEUR, *s. f.* . Grand cri confus; concours de voix tumultueuses; huée. Injure, outrage. Récrimination.
CLAMP, *s. m.*.... Pièce de bois à poser dans une mortaise; pièce de bois qui sert à fortifier un mât.
CLANDESTIN, *adj.* Secret, furtif; fait en cachette, à la dérobée, en fraude des lois; illégal.
CLAPIR, *ver.*.... Se blottir, se tapir, se cacher dans un trou comme les lapins.
CLAPOTER, *ver.*. Être agité de vagues légères, entre-croisées, entre-choquées dans tous les sens.

CLARETTE..... Cl-ar-ette, *s. f*..... Vin blanc clair et mousseux. Pierre de joaillier dont la couleur est trop faible.
CLARIFIER..... Cl-ar-i-fi-er, *ver*..... Purifier; devenir, rendre limpide; filtrer un liquide; rendre clair.
CLARIFICATION..... Cl-ar-i-fi-e-at-ion, *s. f.*. Opération pour rendre au liquide sa transparence, pour purifier.
DÉCLARER..... Dé-cl-ar-er, *ver*..... Mettre au clair, au jour; révéler, publier; décider; décréter; paraître; prendre parti.
DÉCLARATION..... Dé-cl-ar-at-ion, *s. f*..... Action de déclarer; ordonnance, proclamation, dénonciation, manifestation. Énumération.
DÉCLARATEUR..... Dé-cl-ar-at-eur, *s. m.*. *Inus.* Qui fait une déclaration, une profession de foi.
DÉCLARATIF..... Dé-cl-ar-at-if, *adj*.... Significatif, explicatif; qui fait connaître; qui contient déclaration; notifiant.
DÉCLARATOIRE..... Dé-cl-ar-at-oire, *adj*... Qui sert à déclarer juridiquement, à témoigner, à affirmer. (Acte.)
REDÉCLARER..... Re-dé-cl-ar-er, *ver*.... Déclarer, proclamer, manifester une seconde fois.
CLAIRET..... Cl-air-et, *s. m*..... Maille claire et large de la partie supérieure d'un filet.
CLAIRIÈRE..... Cl-air-ière, *s. f*..... Partie de forêt dépouillée d'arbres; endroit d'une toile plus claire que le reste.
CLAIRIÈRE..... Cl-ar-ière, *s. f*..... Passage, ouverture, séparation, intervalle, jour entre les amas de glace dits *banquises*.
CLAIRQUET..... Cl-air-qu-et, *s. m*.... *Sav.* Pâte transparente de pommes, de coings, etc., parmi les confiseurs.
CLAIRE-VOIE..... Cl-air-e-voie, *s. f*..... Travail à jour; espacement, ouverture entre barreaux, solives, tuiles, etc.
À CLAIRE-VOIE..... A-cl-air-e-voie, *adv*... A jour, à intervalle; avec ouverture grillée qui montre la campagne au delà d'un mur.
CLAIRAN, CLAIRVE... Cl-air-an, *s. m., f*.... Sonnette pendue au cou des animaux qui aide à les retrouver dans les bois.
CLAIRON..... Cl-air-on, *s. m*..... Trompette à son clair et percant; trompe; jeu d'orgue à l'unisson du son des trompettes.
CLAIRONE..... Cl-air-one, *s. f*..... Clairon. Insecte à cornes en clou, à quatre ailes dont deux en étui; *coléoptère, clavicorne.*
CLARINETTE..... Cl-ar-in-ette, *s. f*.... Instrument à bec ou anche et à vent; sorte de hautbois. Joueur de clarinette.
CLARINETTISTE..... Cl-ar-in-ett-iste, *s. m*. *Inus.* Musicien qui joue de la clarinette. dont l'instrument est la clarinette.
CLARICORDE..... Clar-i-corde, *s. m*..... *Sav.* Ancien instrument à cordes et à touches; *manicorde,*
ÉCLAIRETTE..... É-cl-air-ette, *s. f*..... Sorte de renoncule dite *ficaire* comme servant à guérir une tumeur en forme de figue.
CLAMEUR..... Clam-eur..... (Cla, *imite-son du bruit qu'on fait en parlant haut.*) Hourra! Cri d'indignation, de colère.
CLAIM..... Claim, *s. m*..... *Inus.* Cri, prière; clameur, plainte; poursuite, demande.
CLAIMER..... Claim-er, *ver*..... *Inus.* Prier, demander, invoquer, poursuivre, se plaindre.
CLAMEUSE..... Clam-euse, *adj*..... Qui se fait avec accompagnement de grand bruit, parlant d'une certaine chasse.
ACCLAMER..... A-c-clam-er, *ver*..... *Sav.* Nommer par acclamation; élire, choisir, approuver, désigner à grands cris.
ACCLAMATION..... A-c-clam-at-ion, *s. f*.. Cris; clameurs approbatives; élection, choix par cris ou signes; vœux; applaudissements.
ACCLAMATEUR..... A-c-clam-at-eur, *s. m*.. *Sav.* Qui concourt à des acclamations, à des applaudissements.
CONCLAMATION..... Con-clam-at-ion, *s. f*... *Sav.* Évocation, appel d'un mort par son nom à son de trompette et à grands cris.
DÉCLAMER..... Dé-clam-er, *ver*..... Réciter, débiter avec art et à haute voix; parler avec chaleur contre; s'emporter.
DÉCLAMATION..... Dé-clam-at-ion, *s. f*.... Art de prononcer un discours avec tons et gestes; débit; discours pompeux, affecté, enflé.
DÉCLAMATEUR..... Dé-clam-at-eur, *s. m*.. Orateur bruyant, outré, plein d'expressions ampoulées; qui déclame; rhéteur; discoureur
DÉCLAMATOIRE..... Dé-clam-at-oire, *adj*... Tenant, propre à la déclamation; plein de vaines déclamations, d'invectives.
EXCLAMATION..... Ex-clam-at-ion, *s. f*.... Cri d'admiration, de surprise, d'émotion. Figure qui peint l'étonnement en rhétorique.
EXCLAMATIF..... Ex-clam-at-if, *adj*..... Qui marque, qui exprime l'étonnement, la joie, la surprise, la peur, la sensibilité, etc.
PROCLAME..... Pro-clam-e, *s. f*..... *Inus.* Confession à haute voix que les religieux de certains ordres faisaient en chapitre.
PROCLAMER..... Pro-clam-er, *ver*..... Publier à haute voix et avec solennité; divulguer, afficher; notifier, signifier.
PROCLAMATION..... Pro-clam-at-ion, *s. f*.. Déclaration, publication, promulgation solennelle; écrit contenant une déclaration.
RÉCLAME..... Ré-clam-e, *s. f*..... *Inus.* Cri, signe pour rappeler le faucon, l'oiseau au leurre ou au poing.
RÉCLAME..... Ré-clam-e, *s. f*..... Annonce de librairie; avis; mot qui finit une feuille imprimée et commence la suivante
RÉCLAMER..... Ré-clam-er, *ver*..... Implorer; revendiquer; répéter; intercéder pour quelqu'un; contredire; protester.
RÉCLAMANT..... Ré-clam-ant, *s. m*..... Celui qui réclame.
RÉCLAMEUR..... Ré-clam-eur, *s. m*.... Merle d'Afrique.
RÉCLAMATION..... Ré-clam-at-ion, *s. f*.... Action de réclamer, de recourir, de solliciter; répétition, poursuite; objet revendiqué.
RÉCLAMATEUR..... Ré-clam-at-eur, *s. m*... Négociant qui revendique des marchandises aux armateurs saisis; revendiquant.
CHAMADE..... Cham(*clam*)-ade, *s. f*.. Signal de trompette ou de tambour par lequel des assiégés réclament une capitulation
CHAMAILLER..... Cham-ail-er, *ver*..... Se battre, se disputer, contester à grand bruit, en désordre; quereller; se harpailler.
CHAMAILLIS..... Cham-ail-is, *s. m*..... Mêlée, combat confus avec dispute et tiraillements bruyants; hourvari.
CLAMIR..... Cla-t-ir, *ver*..... *Sav.* (Clamitir, clatir.) Redoubler ses cris en poursuivant le gibier, parlant d'un chien.
CLAMP. Clamp..... *Sav.*
ACCLAMPER..... A-c-clamp-er, *ver*..... *Sav.* Fortifier le mât, la vergue en y attachant des clamps ou pièces de bois sur les côtés.
RECLAMPER..... Re-clamp-er, *ver*..... *Sav.* Raccommoder une vergue brisée, un mât rompu, au moyen de clamps.
CLAN, GLAND..... Clan, *s. m*..... *Sav.* Morceau de bois qui sert à arrêter la peau sur la herse que le parchemimier travaille.
CLANS..... Clans, *s. m*..... *Sav.* Pièces de liures pour attacher sur les porte-lots les rebords et bordages des bateaux
BATACLAN..... Bat-a-clan, *s. m*..... Attirail, équipage embarrassant; cohue; tout ce qu'un traîne après soi.
CLANDESTIN. Clandest-in..... (Clan, *secret*; d, *harmonique*; est, *rad. d'être*; in, *fait.*) (Clan, clos, *fermé.* C-G.)
CLANDESTINE..... Clandest-in-e, *s. f*.... Herbe cachée. Plante dont les tiges se cachent sous la terre ou sous la mousse.
CLANDESTINEMENT..... Clandest-in-e-ment, *adv.* En cachette, en secret, furtivement; sous cape; en fraude des lois, illégitimement.
CLANDESTINITÉ..... Clandest-in-it-é, *s. f*.... Caractère, qualité, vice de ce qui est clandestin, de ce qu'on n'ose pas faire paraître.
CLAPIR. Clap-ir ..... (Cel, cal, clos, *fermé.* C-G.) (Kleptein, *cacher.* Gr. Noel et Chapsal.)
CLAPIER..... Clap-ier, *s. m*..... Petits trous à lapins dans un clos de mur; boîte à lapins; repaire, tanière. Lapin.
CLAPOTER. Clap-ot-er..... (Clap, *son imitant le bruit des vagues s'entre-brisant.*)
CLAPOTIS..... Clap-ot-is, *s. m*..... Agitation et bruit de petites vagues qui s'entre-brisent dans tous les sens.
CLAPOTAGE..... Clap-ot-age, *s. m*..... Action de clapoter; agitation, mouvement léger des vagues se brisant.
CLAPOTEUX..... Clap-ot-eux, *adj*..... Entremêlé de faibles vagues accourant avec bruit de tous côtés, dans tous les sens (Ocean).

Digitized by Google

CLAQUE, *s. f.* .... Coup, tape du plat de la main; pantoufle, sandale qui sert à garantir la chaussure de l'humidité.
CLASSE, *s. f.* .... Ordre, rang, espèce, distinction des personnes ou des choses; caste; degré d'etude. Compagnie.
CLAVEAU, *s. m.*.. Maladie contagieuse qui attaque les bêtes à laine.
CLÉMENT, *adj.*. Bon, facile à pardonner, à s'attendrir, à adoucir les supplices; indulgent.
CLENCHE, *s. f.*. Loquet, loqueteau; petite pièce de fer qui fait bascule pour fermer ou ouvrir une porte.
CLERC, *s. m.*.... Consacré au service divin; aspirant ecclésiastique qui a reçu la tonsure. Savant, instruit.
CLICHÉ, *s. m* .... Matrice propre à transmettre au métal en fusion l'empreinte des pages ou formes imprimées.
CLIENT, *s. m*.... Citoyen protégé par un grand; celui qui a un avocat, un notaire, etc., pour le défendre.
CLIFOIRE, *s. f*.... Espèce de seringue en sureau que font les enfants.
CLIMAT, *s m*.... Ligne qui, sur le globe et les cartes, divise les climats; partie du monde comprise entre ces lignes.
CLIN, *s. m*..... Pente, coulisse, penchant; vif remuement de paupière, des cils. Avance d'une planche sur l'autre.

CLAQUE. Claqu-e..... (CLAC, *imite-son d'une chose plate qui en frappe une autre.*) Troupe, bande de claqueurs.
CLAQUE..... Claqu-e, *s. m*..... Chapeau aplati ou pouvant s'aplatir et être mis sous le bras.
CLAQUER..... Claqu-er, *ver*..... Battre avec bruit des mains, des dents, etc.; donner des claques; applaudir.
CLAQUEUR..... Claqu-eur, *s. m* ..... Applaudisseur gagé pour le succès d'un acteur ou d'une pièce; qui fait métier d'applaudir.
CLAQUET, CLIQUET... Claqu-et, *s. m*..... Latte, planchette de la trémie d'un moulin qui bat avec bruit.
CLAQUADE..... Claqu-ade, *s. f*..... Coups répétés; une série de claques.
CLAQUET DE St-LAZARE. *s. m*..... Espèce de coquille bivalve ressemblant à l'huître.
CLAQUETER..... Claqu-et-er, *ver*..... Jeter un cri strident, frémissant; occasionner un bruissement tremblotant. (Cigale.)
CLAQUEMENT..... Claqu-e-ment, *s. m*... Bruit de choses qui s'entre-choquent à plat, qui se frappent vivement l'une contre l'autre.
CLAQUEDENT..... Claqu-e-dent, *s. m*.... Insulte adressée à un pauvre qui tremble de froid et de faim. Mendiant, misérable, Bavard.
CLAQUEBOIS..... Claqu-e-bois, *s. m*.... Instrument de musique qui se meut comme le clavecin ou l'épinette.
CLAQUEMURER..... Claqu-e-mur-er, *ver*.... Renfermer, resserrer entre quatre murs, dans une prison.
CLAQUE-OREILLE. .... *s. m*..... Chapeau à aile ou à bord pendant et battant. Celui qui porte ce chapeau.
CLASSE. *V. Clas.* Class-e..... École; écoliers d'une même école, de la même année. Hommes de même âge ou état.
CLASSER..... Class-er, *ver*..... Distribuer, ranger par classes; mettre en ordre; assigner une place.
CLASSEMENT..... Class-e-ment, *s. m*..... État de ce qui est classé; distribution par classes; opération, travail pour classer.
CLASSIQUE..... Class-ique, *adj*..... Qui sert de modèle, qui fait autorité; à l'usage des classes. Fixé par les bons écrivains.
CLASSIFICATION..... Class-i-fic-at-ion, *s. f*.. Distribution, division et subdivision en un ordre raisonné et selon des rapports communs.
DÉCLASSER..... Dé-class-er, *ver*..... Retirer d'une classe; changer d'ordre, de classe; changer la classification.
CLAVEAU. Clav-eau..... CLAVELÉE. (*De* CLOU. C-G.) Pierre taillée en coin qui forme arête et soutient les voûtes.
CLAVELÉ..... Clav-el-é, *adj*..... Qui a le claveau, qui a la maladie contagieuse appelée claveau.
CLAVELISATION..... Clav-el-is-at-ion, *s. f*... *Sav.* Action de donner, d'inoculer le claveau.
CLÉMENT. Clém-ent..... Bénin, débonnaire, humain, doux, modéré.
CLÉMENCE..... Clém-ence, *s. f*..... Sentiment de bonté qui porte le supérieur à pardonner; débonnaireté, douceur, modération.
INCLÉMENT..... In-clém-ent, *adj*..... Rigoureux, sévère, qui n'a pas de clémence; sauvage; dur, inhumain.
INCLÉMENCE..... In-clém-ence, *s. f*..... Rigueur, âpreté du temps; dureté, inflexibilité; intempérie, déréglement.
CLENCHE. *V. Clamp* Clench-e..... CLINCHE.
DÉCLENCHER..... Dé-clench-er, *ver*..... Enlever la clenche pour ouvrir une porte.
CLERC. Cler-c.. ..... (KLÉROS, *héritage, sort, partage.* Gr. Étym.) Commis d'avoué, de notaire. Apprenti.
CLERGÉ ..... Cler-g-é, *s. m*..... Corps des hommes consacrés au culte, au service d'une paroisse. État, ordre ecclésiastique.
CLERICAL..... Cler-ic-al, *adj*..... Appartenant, relatif au clerc, au clergé; qui concerne le corps des prêtres.
CLERICALEMENT..... Cler-ic-al-e-ment, *adv*.. Selon les devoirs des clercs; à la manière des clercs, du clergé. Exactement, régulièrement.
CLERICATURE..... Cler-ic-at-ure, *s. f*..... Situation, état du clergé; état, condition, profession, fonction d'un clerc.
BAS-CLERC..... Bas-cler-c, *s. m*..... Savantasse; pauvre savant; ignorant.
CLICHÉ. Clich-é..... Planche de métal portant l'empreinte d'une forme d'imprimerie et pouvant en tenir lieu.
CLICHER..... Clich-er, *ver*..... Couler le métal fondu sur une matrice imprimée pour retirer l'empreinte de la forme.
CLICHEUR..... Clich-eur, *s. m*..... Ouvrier qui travaille aux clichés; fabricant, marchand de clichés.
CLICHAGE..... Clich-age, *s. m*..... Occupation, art, produit de celui qui lève en métal l'empreinte d'une matrice imprimée.
CLIENT. Client..... Protégé, celui qu'on défend, dont on soutient la cause, les intérêts. Plaideur. Pratique.
CLIENTÈLE..... Client-èle, *s. f*..... Ensemble, corps de clients; chaland, achalandage d'un homme d'affaires; protection.
CLIFOIRE. Clif-oire..... *Inus.* (CLIF, *imite-son du bruit produit par la seringue.*) (OCLIFERA. Lat. Étym.)
CLYSOIR..... Clys-oir, *s. m*..... (KLUZÔ, *je lave.* Gr. Étym.) Tube en toile imperméable pour prendre des lavements.
CLYSTÈRE..... Clys-t-ère, *s. m*..... *Sav.* Lavement; remède introduit dans le corps par le tuyau d'une seringue ou du clysoir.
CLYSTÉRISER..... Clys-t-ér-is-er, *ver*..... *Sav.* Donner des lavements; donner un clystère.
CLIMAT. Climat..... Air, région, pays; température de l'air; degré ordinaire de froid ou de chaleur.
CLIMATÉRIQUE..... Climat-ér-ique, *adj*.... *Sav.* Qui tient au climat; qui répond à chaque septième année de la vie; à l'âge critique.
ACCLIMATER..... A-c-clim-at-er, *ver*.... Accoutumer à un nouveau climat, s'y habituer; prendre racine; implanter.
DÉCLIMATER..... Dé-clim-at-er, *ver*..... Déshabituer une plante de son climat naturel; transplanter en d'autres pays.
CLIN. *V. Cil.* Clin..... (CIL, *poil agissant.*) (CIL, IGN, *age, mouvement.*) (KLINÔIN, *incliner.* Gr. Étym.)
CLIN D'ŒIL..... Cl-in-d'-œil, *s. m*..... Prompt mouvement des paupières levées et baissées; coup, signe, instant.
CLIGNER..... Cl-ign-er *ver*..... Fermer les yeux à demi; fermer tantôt un œil, tantôt l'autre; ciller, remuer les cils.
CLIGNEMENT..... Cl-ign-e-ment, *s. m*.... Froncement, remuement des paupières vivement agitées; habitude de cligner.
CLIGNOTER..... Cl-ign-ot-er, *ver*..... Remuer, fermer et ouvrir rapidement et coup sur coup les paupières, les yeux.
CLIGNOTANT..... Cl-ign-ot-ant, *adj*..... Qui cligne; qui sans volonté remue, agite les paupières; qui voile son œil contre le jour.
CLIGNOTEMENT..... Cl-ign-ot-e-ment, *s. m*.. Cillement, agitation involontaire des paupières qui vont et viennent incessamment.
CLIGNE-MUSETTE..... C-ign-e-mus-ette, *s. f*.. Jeu d'enfant où les joueurs se cachent, sauf celui qui s'efforce de les découvrir.
DÉCLIN..... Dé-cl-in, *s. m*..... Chute, déclivité d'une chose qui penche vers sa ruine; tombée; décroissement; pente.
DÉCLINÉ ..... Dé-cl-in-é, *adj*..... *Sav.* Penché, tourné, porté vers le dessous de la fleur, parlant du *style* ou des *étamines*.

Digitized by Google

CLINQUANT, *s. m.* Lamelle d'or, d'argent ou de cuivre qui sert à donner de l'éclat aux broderies ; *fausse richesse.*
CLIQUE, *s. f.*.... Coterie, ligue pour se mettre en évidence, pour cabaler, intriguer, faire du bruit, tromper.
CLIVER, *ver.*..... Fendre un diamant suivant ses joints naturels, au lieu de le scier.
CLOCHE, *s. f.*.... Sorte d'entonnoir en métal, au fond duquel un battant suspendu frappe et rend des sons.
CLOPINCLOPANT, *adv.* Qui marche avec peine; qui se traîne en clochant, en se balançant et comme allant tomber.
CLOQUE, *s. f.*.... Maladie qui fronce, ride, replie les feuilles des arbres et les roule sur elles-mêmes.

DÉCLINER..... Dé-cl-in-er, *ver*..... Déchoir, diminuer; fléchir; pencher vers la fin; éloigner; esquiver, fuir, éluder.
DÉCLINER..... Dé-cl-in-er, *ver*..... *Sav.* Prononcer les désinences qui expriment les cas, les rapports des noms entre eux.
DÉCLINABLE..... Dé-cl-in-able, *adj* .... *Sav.* Qui se décline; qui accepte les désinences expressives des cas ou rapports des noms.
INDÉCLINABLE..... In-dé-cl-in-able, *adj*... *Sav.* Invariable; qui n'accepte pas les désinences exprimant les cas ou rapports des noms.
DÉCLINABILITÉ..... Dé-cl-in-abil-ité, *s. f*... *Sav.* Qualité du mot qui peut prendre, s'adapter les désinences expressives des cas.
INDÉCLINABILITÉ..... In-dé-cl-in-abil-ité, *s. f. Sav.* Impossibilité de décliner; qualité des mots qui rejettent l'expression des cas.
DÉCLINAISON..... Dé-cl-in-ais-on, *s. f*.... *Sav.* Recueil des modèles de toutes les terminaisons qui expriment les cas en une langue.
DÉCLINAISON..... Dé-cl-in-ais-on, *s. f*.... *Sav.* Distance d'un astre à l'équateur ; écartement de l'aiguille aimantée du méridien.
DÉCLINANT..... Dé-cl-in-ant, *adj*..... *Sav.* Qui décline; qui ne regarde pas directement un des points cardinaux.
DÉCLINATOIRE..... Dé-cl-in-at-oire, *s. m*.. Exception ; demande incidente tendant à décliner, à éviter une juridiction.
DÉCLINATOIRE..... Dé-cl-in-at-oire, *s. m*... *Sav.* Instrument qui sert à indiquer l'écartement de l'aiguille aimantée du nord au sud.
DÉCLINATION..... Dé-cl-in-at-ion, *s. f*.... *Sav.* Pente, descente ; éloignement; détour; manière d'esquiver.
DÉCLINATEUR..... Dé-cl-in-at-eur, *s. m*... Instrument qui sert à fixer l'inclinaison ou la déclinaison du plan du cadran.
DÉINCLINANT..... Dé-in-cl-in-ant, *adj*.... Déclinant, *Sav.* Qui décline et incline, parlant des cadrans.
INCLINAISON..... In-cl-in-ais-on, *s. f*.... Propriété d'une ligne qui penche obliquement à un plan.
INCLINANT..... In-cl-in-ant, *adj*..... *Sav.* Qui incline du côté du midi du plan de l'horizon, parlant du cadran solaire.
RÉCLINER..... Ré-cl-in-er, *ver*..... *Sav.* Être incliné à l'horizon et non tourné vers un des points de l'horizon. (Cadran.)
RÉCLINAISON..... Ré-cl-in-ais-on, *s. f*... *Sav.* Espace, écartement dont le plan d'un cadran s'éloigne du plan vertical.
RÉCLINANT..... Ré-cl-in-ant, *adj*..... *Sav.* Qui incline à l'horizon et n'est pas directement tourné vers un point cardinal.
ENCLIN..... En-cl-in, *adj*..... Incliné, penché vers; porté, disposé; qui a du goût, du penchant; qui aime à.
INCLINER..... In-cl-in-er, *ver*..... Pencher, courber; être en situation oblique. Aimer; donner du goût ; avoir du penchant.
INCLINATION..... In-cl-in-at-ion, *s. f*.... Action de pencher la tête; salut, révérence; disposition, goût ; affection, amour.
DÉCLIVE..... Dé-cl-iv-e, *adj*..... *Sav.* Qui va en pente; qui coule vers; incliné, versant.
DÉCLIVITÉ..... Dé-cl-iv-ité, *s. f*..... *Sav.* Pente d'une ligne ou plan incliné; situation de ce qui est en pente.
PÉRICLITER..... Pér-i-cl-it-er, *ver*.... *Sav.* Être sur le penchant de sa ruine ; être en danger, en péril ; risquer.

CLINQUANT. Clinqu-ant. ..... (Clinq, clic, clac, *imite-son.*) Brillant; apparence trompeuse, faux éclat ; oripeau.
CLINQUANTER..... Clinqu-ant-er, *ver*..... *Inus.* Charger de clinquant.
CLINCAILLE..... Clinc-ail-e, *s. f*..... Quincaille. (Klingen, *sonner.* Allemand. Étym.) Tas d'ustensiles de fer, de cuivre, etc.
CLINCAILLERIE..... Clinc-ail-er-ie, *s. f*.... Quincaillerie. Toutes sortes de marchandises, travail, atelier, commerce de quincaillier.
CLINCAILLIER..... Clinc-ail-ier, *s. m*.... Quincaillier. Fabricant, marchand d'outils, d'instruments, d'ustensiles de fer, cuivre, etc.

CLIQUE. Cliqu-e. ..... (Clic, clac, *imite-son.*) Cabale, petite faction, réunion, association, société.
CLIQUET..... Cliqu-et, *s. m*..... Planchette que la meule bat à chaque tour et qui, par contre-coup, fait échapper le grain.
CLIQUEUR..... Cliqu-eur, *s. m*..... *Inus.* Bretteur, ferrailleur; faiseur de bruit; filou, bandit.
CLIQUETTE..... Cliqu-ett-e, *s. f*..... Petite palette de bois ou d'os qu'on fait battre entre les doigts de la main.
CLIQUETER..... Cliqu-et-er, *ver*..... Bruire comme le claquet ou le cliquet d'un moulin en mouvement.
CLIQUETIS..... Cliqu-et-is, *s. m*..... Bruit d'armes, ou de fer, ou d'instruments entre-croisés et s'entre-choquant en foule.
DÉCLIC..... Dé-clic, *s. m*..... *Sav.* Bélier, instrument propre à enfoncer des pieux avec bruit.
DÉCLIQUETER..... Dé-cliqu-et-er, *ver*.... *Sav.* Dégager le cliquet des dents de la roue du rochet d'horloger.
ENCLIQUETER..... En-cliqu-et-er, *ver*.... *Sav.* Engager, engrener dans la roue ou rochet, parlant du cliquet.
ENCLIQUETAGE..... En-cliqu-et-age, *s. m*... *Sav.* Action d'arrêter une roue d'un côté et de la laisser tourner de l'autre.

CLIVER. Cliv-er. ..... *Sav.* (Kleoven, *fendre.* Saxon. Étym.)
CLIVAGE..... Cliv-age, *s. m*..... *Sav.* Action de fendre un diamant, une pierre en l'enfonçant à moitié dans le plomb.

CLOCHE. *V. Cloque.* Cloch-e. ..... Ustensile en forme de cloche pour la cuisine; cloche de verre des jardiniers. Sorte de fleur.
GLAS..... Gla, *s. m*..... (Klazô, *je convoque.* Gr. Étym.) Son de la cloche qui annonce la mort de quelqu'un.
CLOCHE..... Cloch-e, *s. f*..... Ampoule, petite enflure ou vessie en forme de cloche qui s'élève sur la peau.
CLOCHER..... Cloch-er, *s. m*..... Monument, flèche, pyramide à nicher, à suspendre les cloches; tour. Paroisse.
CLOCHER..... Cloch-er, *ver*..... Avoir un vice, être incomplet. Marcher en chancelant. Garnir de cloches (jardinage).
CLOCHEMENT..... Cloch-e-ment, *s. m*.... Action de clocher, de marcher en se balançant comme une cloche; boitement.
CLOCHETON..... Cloch-et-on, *s. m*..... Petite cloche; petit clocher à suspendre de petites cloches.
CLOCHETTE..... Cloch-ette, *s. f*..... Sonnette; petite cloche à tenir à la main.
CLOCHETTE..... Cloch-ette, *s. f*..... Liseron, campanule; plante dont les fleurs sont en forme de petites cloches.
FLEUR EN CLOCHETTE. *s. f*..... Plante, liseron, campanule dont la fleur a la forme d'une clochette.
A CLOCHE-PIED..... A cloch-e-pied, *adv.*... D'un seul pied, *s. m.* Sorte d'orgueil à trois brins.

CLOPIN-CLOPANT Clop-in-clopant..... Qui va boitant de-ci de-là comme s'il allait tomber tantôt d'un côté, tantôt de l'autre.
CLOPEUX..... Clop-eux, *s. m*..... *Sav.* Petit battoir qui sert à frapper un cercle de tonneau pour le faire descendre à sa place.
CLOPINER..... Clop-in-er, *ver*..... Marcher avec peine et en boitant, en clochant ; gauchir; aller de travers.
ÉCLOPPER..... É-clop-p-er, *ver*..... Estropier, désarticuler, rendre boiteux, ébancher, mutiler.
ÉCLOPPÉ..... É-clop-p-é, *adj*..... Estropié; qui ne peut marcher qu'en boitant ; mutilé, débanché ; infirme, cagneux.
CLAMPIN. *V. Clamp*.. Claup-in, *adj*..... Boiteux, lent, qui traîne la jambe en marchant.
ÉCLAME..... É-clam-é, *adj*..... *Sav.* Serin qui a l'aile ou la patte rompue.

CLOQUE. Cloqu-e. ..... La cloque attaque surtout les feuilles du pêcher.
CLOQUÉ..... Cloqu-é, *adj*..... Attaqué, malade de la cloque.

Digitized by Google

CLOS, *s. m.*..... Champ cultivé, fermé, enveloppé d'une enceinte de muraille, de haies, etc.
CLOSSER, *ver.*... Crier, parlant de la poule ; imiter le cri d'une poule qui couve ou qui conduit ses poussins.
CLOU, *s. m.*..... Petite tige ou cheville de fer, de cuivre ou autre métal avec tête d'un bout et pointe de l'autre.

CLOS. *V. Clou.* Cl-os..... Circuit, clôture, enceinte ; préau, cour.
CLOS..... Cl-os, *adj*..... Bouché, fermé, enceint, entouré, environné. Achevé, conclu, fini, terminé.
CLOSET, CLOZET..... Cl-os-et, *s. m.*..... Parc de filets tendus debout. Filet à mailles de dix-huit lignes carrées.
CLOSEAU, CLOSERIE.. Cl-os-eau, *s. m.*, *f.*.... Petit clos, petit jardin de paysan environné de haies ; jardinet.
CLÔTURIER..... Cl-ô-t-ur-ier, *s. m.*.... Commis qui fait les écritures les jours de clôture chez les buralistes.
CLÔTURE..... Cl-ô-t-ur-e, *s. f.*..... Ce qui sert à clore, à finir. Fossé, grille, buisson, mur, etc. Arrêté de compte ; fin, terme.
CLORE..... Cl-o-re, *ver.*..... Boucher, fermer, serrer, environner de murs, de haies, etc. Arrêter, terminer, finir.
DÉCLORE..... Dé-cl-o-re, *ver.*..... Enlever la clôture ; ouvrir, déboucher ; rompre l'enceinte, ce qui entoure.
ÉCLORE..... É-cl-o-re, *ver.*..... Naître, germer, s'épanouir, s'ouvrir, se déployer, fleurir ; sortir de l'œuf ; commencer.
ÉCLOSION..... É-cl-o-s-ion, *s. f.*..... Action d'éclore ; sortie de l'œuf ; apparition, développement ; commencement.
ENCLÔTIR..... En-cl-ô-t-ir, *ver.*..... Se terrer ; se cacher, s'enfermer, se clore sous terre.
ENCLÔTURE..... En-cl-ô-t-ure, *s. f.*..... Ce qui enclôt la broderie ; ce qui se met autour, ce qui borde.
ESCLOS..... Es-cl-os, *s. m.*..... Espace clos de haies, de murs, etc. ; enceinte de murs, de haies, clos, etc.
EXCLORE..... Ex-cl-o-re, *ver.*..... Clore de murs, de fossés, etc. ; investir, envelopper, comprendre dans une enceinte.
FORCLOS..... For-cl-os, *adj*..... Débouté, exclu, rejeté, non admis, repoussé.
FORCLORE..... For(*hors*)-cl-o-re, *ver.*.. Clore dehors ; exclure ; débonter, rejeter, ôter la faculté de se présenter après un délai
FORCLUSION..... For-cl-u-s-ion, *s. f.*.... Exclusion ; perte de la faculté de produire après un délai expiré ; refus d'admettre.
CLOISON..... Cl-oi-s-on, *s. f.*..... Mur mince de séparation. Galandage. Membrane, lame qui sépare.
CLOISONNER..... Cl-oi-s-on-n-er, *ver.*.... Séparer par des cloisons, par un mur très-léger, par des membranes, etc.
CLOISONNÉ..... Cl-oi-s-on-n-é, *adj* .... Dont l'intérieur est divisé, séparé par des cloisons, des murs très-légers, des membranes.
CLOISONNAGE..... Cl-oi-s-on-n-age, *s. m.*.. Toute sorte d'ouvrage de cloison ; travail fait comme les cloisons.
TUYAU-CLOISONNÉ... *s. m.*..... Coquille fossile droite sans spirale, comme une corne.
CLOAQUE..... Cl-o-aque, *s. m.*, *f.*... Réceptacle d'immondices ; lieu malsain ; conduit souterrain, égout ; ce qui est infect.
CLOÎTRE..... Cl-o-î-t-r-e, *s. m.*..... Galerie des cellules d'un monastère ; couvent, monastère ; vie, profession de moine.
CLOÎTRER..... Cl-o-î-t-r-er, *ver.*..... Entrer en communauté religieuse ; s'enfermer en un couvent ; faire prendre l'habit.
CLOÎTRIER..... Cl-o-î-t-r-ier, *s. m.*..... Religieux attaché, fixé à une communauté, à un couvent et non pas passager.
CLOÎTRE..... Cl-o-î-t-r-é, *adj*..... Obligé de garder la clôture, de ne pas sortir du couvent qu'on a embrassé.
DÉCLOÎTRER..... Dé-cl-o-î-t-r-er, *ver.*.... Tirer du cloître ; faire quitter le cloître ; rompre les vœux, l'état monastique.
CLAUSTRAL..... Cl-au-str-al, *adj*..... *Sav.* Qui tient, qui a rapport au monastère, au cloître, à la vie religieuse.
CLAUSE..... Cl-au-s-e, *s. f.*..... Lien, engagement, condition, article, disposition de contrat, de loi, d'acte public.
CLAUSOIR..... Cl-au-oir, *s. m.*..... *Sav.* Petit carreau ou boutisse qui ferme une assise dans un mur.
CLOPORTE..... Cl-o-porte, *s. m.*..... Insecte grisâtre, plat, rond, à sept pattes de chaque côté, vivant dans les fentes de portes.
CONCLURE..... Con-cl-u-re, *ver.*..... Achever ; terminer, résumer une discussion ; déduire ; décider, juger ; donner son avis.
CONCLE..... Con-cl-u, *adj*..... Expédié, fini, dépêché ; arrêté, fixé, réglé, statué ; induit ; tiré par conséquence.
CONCLUANT..... Con-cl-u-ant, *adj*..... Qui prouve bien ; décisif ; convaincant, positif, persuasif.
CONCLUSION..... Con-cl-u-s-ion, *s. f.*.... Conséquence, suite, déduction ; fin, résultat, terme d'un discours ; objet d'une demande.
CONCLUSIF..... Con-cl-u-s-if, *adj*..... *Sav.* Qui marque induction ; qui annonce, qui amène une conclusion. Qui finit, termine.
CONCLUSUM..... Con-cl-u-s-um, *s. m.*.. *Sav.* Décret de la diète suliique dans l'ancienne constitution germanique.
CLUSE..... Cl-u-s-e, *s. f.*..... *Inus.* Porte fortifiée à l'entrée d'un défilé, d'une gorge.
ÉCLUSE..... É-cl-u-s-e, *s. f.*..... Clôture en maçonnerie avec portes en travers d'une rivière ou canal ; portes de la clôture.
ÉCLUSÉE..... É-cl-u-s-ée, *s. f.*..... La pleine écluse d'eau ; toute l'eau contenue entre les deux clôtures d'une écluse.
ÉCLUSE..... É-cl-u-s-e, *s. m.*..... Train de bois construit de manière à passer par les écluses.
ÉCLUSIER..... É-cl-u-s-ier, *s. m.*..... Préposé à une écluse ; ouvrier qui gouverne, ouvre ou ferme une écluse.
EXCLURE..... Ex-cl-u-re, *ver.*..... Repousser, refuser, écarter, chasser, retrancher, excepter ; s'opposer, se contrarier.
EXCLU..... Ex-cl-u, *adj*..... Qui n'a pas été admis ; repoussé, rejeté, expulsé ; qui n'est pas compatible avec.
EXCLUSION..... Ex-cl-u-s-ion, *s. f.*..... Bannissement, congé, éloignement, refus, renvoi, exception. Action, acte qui exclut.
EXCLUSIF..... Ex-cl-u-s-if, *adj*..... Qui exclut, qui fait exclure ; qui repousse ; isolant ; qui retranche, élague, restreint toujours.
EXCLUSIVEMENT..... Ex-cl-u-s-ive-ment, *adv.* A la réserve, à l'exception ; en excluant ; en ne renfermant pas ; hormis, sauf.
INCLUS..... In-cl-u-s, *adj*..... Enveloppé, renfermé, compris, contenu, enclos ; enchâssé ; qui ne saillit pas hors.
INCLUSIVEMENT..... In-cl-u-s-ive-ment, *adv.* Sans réserve, sans exception ; en renfermant, y compris.
PERCLUS..... Per-cl-u-s, *adj*..... Estropié, impotent ; privé de l'usage des membres ; dont le corps est emprisonné.
RECLUS..... Re-cl-u-s, *adj*..... Retiré, isolé, séparé du monde ; solitaire ; emprisonné, cloîtré, reptil.
RECLURE..... Re-cl-u-re, *ver.*..... Séquestrer, renfermer étroitement ; isoler de toute communication avec les hommes.
RECLUSERIE..... Ré-cl-u-s-er-ie, *s. f.*.... *Inus.* Cellule, chambre, vie d'un reclus, d'une recluse ; ensemble des cellules d'un couvent.
RECLUSION..... Ré-cl-u-s-ion, *s. f.*..... État, condition d'un prisonnier ; action d'enfermer ; peine du condamné à la maison de force.

CLOSSER. Cl-o-s-er..... Glousser. (Glou, clo, *imite son du cri de la poule conduisant ses poussins.*)
CLOSSEMENT..... Cl-o-s-e-ment, *s. m.*.... Glouissement. Cri naturel de la poule ; action de closser, de glousser.

CLOU. *V. Clos.* Cl-ou..... Furoncle, tumeur douloureuse qui se termine en suppuration. Nœud dans le marbre.
CLEF..... Cl-ef, *s. f.*..... Instrument de fer ou d'acier pour ouvrir et fermer ; ce qui sert à monter une horloge.
CLEF..... Cl-ef, *s. f.*..... Ce qui introduit, prépare ; moyen, secret ; ce qui fait connaître, révèle, initie.
COUTRE-CLEF..... *s. f.*..... Voussoir ; pierre qui joint la pierre dite clef de la voûte et sert à la fermer.
FAUSSE-CLEF..... *s. f.*..... Clef contrefaite ; manière de clef qui sert à ouvrir la serrure à défaut de la véritable.
CLOUER..... Cl-ou-er, *ver.*..... Attacher, arrêter, fixer avec des clous. Assujettir, empêcher quelqu'un de bouger.
CLOUÉ..... Cl-ou-é, *adj*..... Arrêté, attaché, fixé. Attentif, appliqué sans relâche, assidu.
CLOUET..... Cl-ou-et, *s. m.*..... Petit ciseau qui sert à enfoncer l'étoupe à l'endroit où suinte le tonneau.
CLOUTIÈRE..... Cl-ou-ière, *s. f.*..... Sorte d'ouchure percée de trous où les tiges de fer rouge sont transformées en clous.
CLOUTER..... Cl-ou-t-er, *ver.*..... Garnir, orner de clous d'or ou d'argent.

Digitized by Google

CLUB, *s. m.*..... Assemblée à jours fixes pour discuter publiquement les affaires de l'Etat.
COALISER, *ver.*.. Liguer; réunir plusieurs puissances contre une, pour défendre, attaquer; se concerter pour nuire.
COASSER, *ver*... Crier, en parlant des grenouilles; imiter le cri des grenouilles.
COCAGNE, *s. f* .. Région de bonne et facile vie; fête; mât surmonté de prix pour les grimpeurs.
COCHE, *s. f.*..... Entaille, cran, coupure, taillade. Marque des provisions fournies faite sur deux règles de bois.

CLOUTERIE. ..... Clou-te-ri-e, *s. f.*..... Commerce, atelier, lieu de fabrique, magasin de clous; profession, marchandise du cloutier.
CLOUTIER. ..... Clou-ti-er, *s. m*..... Celui qui fait ou qui vend des clous.
CLOU DE GIROFLE.... *s. m*..... Sorte d'épicerie qui a la forme d'un clou.
CLOU DE RUE...... *s. m*..... Clou, chient de bois qui pénètre dans la sole du pied des animaux.
CLUDIFORME. ..... Clu-di-forme, *adj*... *Sav.* Qui a la forme d'un clou.
DÉCLOUER...... Dé-clou-er, *ver*..... Détacher; arracher les clous plantés; désunir, séparer une chose fixée par des clous.
ENCLOUER...... En-clou-er, *ver*..... Ficher un clou; l'enfoncer dans le pied d'un cheval, dans la lumière d'un canon.
ENCLOURE...... En-clou-re, *s. f*..... *Inus.* Plaie, maladie du cheval enclouë. Difficulté, nœud d'une affaire.
DÉSENCLOUER...... Dé-s-en-clou-er, *ver*... Tirer un clou du pied d'un cheval; arracher un clou; déboucher la lumière d'un canon.
DÉSENCLOUAGE...... Dé-s-en-clou-age, *s. m*.. *Inus.* Extraction d'un clou du pied d'un animal ou de la lumière d'un canon.
RECLOUER...... Re-clou-er, *ver*..... Clouer une seconde fois; remettre des clous pour fixer.
TIRE-CLOU...... Tir-e-clou, *s. m*..... Outil de fer plat denté, avec manche courbé, pour arracher les clous.
CLAVÉ. ..... Cla-vé, *adj*..... *Sav.* Fait en entonnoir, en forme de massue, de clou; large vers la tête et pointu vers le bas.
CLAVIER...... Cla-vier, *s. m*..... Cercle, anneau dans lequel on enfile, on réunit en trousseau plusieurs clefs.
CLAVIER...... Cla-vier, *s. m*..... Tige de fil de laiton ou de fer avec anneau au milieu. Rangée des touches d'un instrument.
CLAVET...... Cla-vet, *s. m*..... *Sav.* Fer, clou de calfat servant à engainer l'étoupe dans les joints.
CLAVETTE...... Cla-vette, *s. f*..... Coin en fer, cheville, morceau de fer plus large d'un bout que de l'autre.
CLAVURE. ..... Cla-vure, *s. f*..... Tout ce qui tient une chose cloüée; ensemble des clous d'une ferrure. (Mot de RABELAIS.)
CLAVICULE...... Cla-vi-c-u-le, *s. f* ... *Sav.* Petite clef. Os qui attache le devant de l'épaule de l'homme à la poitrine.
CLAVICULAIRE...... Cla-vi-c-u-laire, *adj*... *Sav.* De la clavicule; qui a rapport à la clavicule.
CLAVICULE...... Clav-i-c-u-lé, *adj*..... *Sav.* Pourvu de clavicule.
INTERCLAVICULAIRE. . Inter-cl-av-i-c-u-laire, *adj* *Sav.* Qui s'étend d'une clavicule à l'autre.
OSTOCLAVICULAIRE. . Ost-o-cl-av-i-c-u-laire, *adj. Sav.* Qui appartient à la fois aux côtes et à la clavicule.
CLAVICORNE...... Cl-av-i-corne, *s. m*.... *Sav.* Insecte qui a les ailes en étui et les cornes en forme de coin, de clou, *coléoptère.*
CLAVIFORME...... Cl-av-i-forme, *adj*..... *Sav.* Qui a la forme d'un clou; qui est en forme de massue.
CLAVIGÈRE...... Cl-av-i-gère, *s. m*..... *Sav.* Insecte du même ordre que le clavicorne.
CLAVEAU. ..... Cl-av-eau, *s. m*..... *Sav.* Pierre en coin formant la clef d'une fenêtre cintrée, d'une corniche; fermant une voûte
CONCLAVE ..... Con-cl-av-e, *s. m*..... *Sav.* Réunion des cardinaux assemblés pour l'élection d'un pape; lieu où ils s'enferment.
CONCLAVISTE...... Con-cl-av-iste, *s. m* .... *Sav.* Ecclésiastique qui s'enferme avec le cardinal pour le servir dans le conclave.
DÉCLAVER...... Dé-cl-av-er, *ver*..... *Sav.* Oter une clef en musique pour en substituer une autre.
ENCLAVE. ..... En-cl-av-e, *s. f*..... *Sav.* Terrain, emplacement enfermé ou avançant au milieu d'un autre. Ressort d'un tribunal.
ENCLAVER ..... En-cl-av-er, *ver*..... Enfermer, engager, enclore une chose dans une autre; fourrer, insérer.
ENCLAVEMENT. ..... En-cl-av-e-ment, *s. m*. Engagement, introduction d'un corps dans un autre; action, résultat de l'action d'enclaver.
ENCLAVEMENT..... En-cl-av-e-ment, *s. m*.. Accident où la tête du fœtus est engagée sans pouvoir monter ni descendre.
ESCLAVE...... E-s-cl-av-e, *s. m*..... (*Mis sous clef.*) Qui sert; qui est en servitude; qui est la chose d'un maître; asservi, gêné.
ESCLAVE...... E-s-cl-av-e, *s. m*..... Oiseau silvain, famille des *chanteurs* qui vit comme attaché aux palmistes. Poisson.
ESCLAVER. ..... E-s-cl-av-er, *ver*..... *Inus.* Rendre esclave, asservir; assujettir, soumettre; contraindre, retenir.
ESCLAVAGE. ..... E-s-cl-av-age, *s. m*.... Droit d'asservir; condition, s jétion de l'esclave; contrainte; asservissement à une passion.
CLAVIER...... Cl-av-ier, *s. m*..... Rangée des touches ou clefs d'épinette, de clavecin, d'orgues, etc.
CLAVECIN. ..... Cl-av-e-cin, *s. m*..... PIANO. Instrument de musique qui a un ou plusieurs claviers à cordes de métal.
CLAVECINISTE...... Cl-av-e-cin-iste, *s. m*.. (CLAVE, *clef, touche*; CIN, *chant, son.*) Musicien qui touche du clavecin.
CLAVICYLINDRE...... Cl-av-i-cylindre, *s. m*.. Clavecin à cylindre de verre qui frotte les cordes et prolonge le son.
CLAVICORDE...... Cl-av-i-corde, *s. m*..... Clavecin carré dont la touche fait résonner les cordes au moyen d'une languette de cuivre
CLUB. ..... Club. ..... (Anglais.) Réunion d'hommes assemblés pour discuter des affaires publiques.
CLUBISTE...... Club-i-ste, *s. m*..... Membre d'un club; qui fréquente les clubs; qui en est partisan.
COALISER. ..... Co-a-l-iser..... (Co, *avec*; A, *vers*; LI, *lien*; IS-ER, *faire, aller.*)
COALITION...... Co-a-l-i-tion, *s. f*..... Ligue, convert de plusieurs intérêts, de plusieurs forces contre d'autres; union intime
COALESCENCE...... Co-a-l-esc-ence, *s. f*... *Sav.* Union, adhérence de parties primitivement séparées; jonction, coagulation.
COASSER. ..... Coas-er..... (COAS, *imite-son du cri des grenouilles.*) (COAXARE. Lat. Etym.)
COASSEMENT...... Coass-e-ment, *s. m*.... Cri des grenouilles, des erapauds. Criaillerie. Imitation du cri des grenouilles.
COCHE. ..... Coch-e.
HOCHE. OCCHE...... Hoch-e, *s. f*..... Entaillure; marque sur une taille pour tenir note des denrées livrées à crédit.
COCHOIR. ..... Coch-oir, *s m*..... Hache qui sert à faire des entailles, des coches aux cereles des tonneliers.
COCHOIR. ..... Coch-oir, *s. m*..... Cône en bois sillonné de coches qui servent à fixer et à enrouler les cordages. (Mar.)
COCHOIS...... Coch-ois, *s. m*..... Outil dont les ciriers se servent pour équarrir les flambeaux.
DÉCOCHER...... Dé-coch-er, *ver*..... Faire partir de la coche la corde d'un arc; lancer une flèche, un trait, une malice.
DÉCOCHEMENT...... Dé-coch-e-ment, *s. m*.. Action de décocher, de darder, de tirer, de lancer une flèche, une satire.
ENCOCHE...... En-coch-e, *s. f*..... Entaille; établi, coche qui sert à fixer, à maintenir le sabot pour le travailler.
ENCOCHER...... En-coch-er, *ver*..... Mettre la corde de l'arc dans la coche d'une flèche. Faire des coches; tailler.
ENCOCHEMENT...... En-coch-e-ment, *s. m*.. Action d'encocher; appuyer la coche d'une flèche sur la corde de l'arc.
ENCOCHURE...... En-coch-ure, *s. f*..... Endroit entaillé au bout des vergues ou l'on amarre le bout des voiles.
ESCOCHER...... E-s-coch-er, *ver*..... Battre la pâte du plat de la main, parlant du boulanger qui travaille le biscuit de mer
RECOCHER...... Re-coch-er, *ver*..... Retourner la pâte avec le plat de la main.
RICOCHET. ..... Ri-(r)-coch-et, *s. m*... Série de bonds que fait sur l'eau une pierre jetée à plat, rasant et encochant la surface.
RICOCHER. ..... Ri-coch-er, *ver*..... Faire des ricochets, aller frapper par ricochets. Être rejeté d'un point à un autre.

Digitized by Google

COCHE, *s. f.*..... Truie vieille et grasse ; femelle du porc. Grosse femme ; femme joufflue, mafflée.
COCHE, *s. m.*..... Voiture publique pour le transport des voyageurs ; diligence, carrosse ; bateau, galiote.
COCO, *s. m.*..... Fruit du cocotier, gros comme la tête d'un homme ; liqueur de ce fruit.
COCU, *s. m.*..... Celui dont la femme est infidèle.
CODE, *s. m.*..... Recueil de lois, de décrets ; corps de lois ou de documents relatifs à une matière.
CŒUR, *s. m.*..... Principal organe de la circulation du sang ; principe de la vie ; siége des passions.

COCHE. Coch-e.

COCHON..... Coch-on, *s. m.*..... Pourceau, porc. Mélange impur de métal et de scories. Homme très-gras, ou vilain, ladre.
COCHONNET..... Coch-on-et, *s. m.*.... Petit cochon. Dé, figure à douze faces numérotées. Petite boule qui sert de but pour jouer.
COCHONNER.. ..... Coch-on-n-er, *ver*..... Faire un travail grossièrement, salement. Mettre bas des petits cochons.
COCHONNÉE..... Coch-on-n-é-e, *s. f.*..... Portée d'une truie ; la totalité des petits cochons qu'elle fait d'une fois.
COCHONNERIE..... Coch-on-n-er-ie, *s. f.*.. Malpropreté ; chose gâtée, mal faite, sans valeur. Propos grossiers, indécents, lubriques.
COCHON-CERF..... Coch-on-cerf, *s. m.*.... BABIROUSSA. Sorte de cochon tirant vers le cerf des Indes orientales.
COCHON D'INDE..... Coch-on-d'Inde, *s. m.*. Animal domestique, *rongeur*, originaire d'Amérique, gros comme un petit lapin.
COCHON DE MER..... Coch-on-de-mer, *s. m.*. Marsouin, espèce de *cétacé*.
COCHE. Coch-e..... Bateau à transporter les voyageurs et leurs bagages.
COCHER..... Coch-er, *s. m.*..... Conducteur d'une voiture ; celui qui a soin d'un équipage. Constellation *boréale*.
COCO. Coco..... Bois, écorce qui enveloppe la noix du coco. Tisane qu'on vend dans les rues.
COCOTIER..... Coco-t-ier, *s. m.*..... Palmier à coco haut de trente à quarante pieds, dont la feuille a quinze pieds de longueur
COCU. *V. Coq.* Coc-u.
COCUAGE..... Coc-u-age, *s. m.*..... État d'humiliation, de ridicule, situation de celui dont la femme est infidèle.
COCUFIER..... Coc-u-fi-er, *ver*..... Corrompre la femme de quelqu'un ; faire cocu ; se rendre adultère.
CODE. Cod-e..... Tout ce qui sert de règle ; tout ce qui indique la manière de se conduire.
CODICILLE..... Cod-ic-ill-e, *s. m.*..... Petit recueil supplémentaire et postérieur aux dispositions d'un testament.
CODICILLANT..... Cod-ic-ill-ant, *s. m.*.... Celui qui fait un acte accroissant, complétant ou modifiant son testament.
CODICILLAIRE..... Cod-ic-ill-aire, *adj*.... Qui est contenu dans un codicille.
CŒUR. Cœur..... Sensibilité, amour, affection ; penchant ; courage ; pensée. Centre, milieu, foyer.
CORDIAL..... Cor-d-i-al, *adj*..... Fortifiant, *stomachique*. Franc, sincère ; qui vient vraiment du cœur ; affectueux.
CORDIALEMENT..... Cor-d-i-al-e-ment, *adv.* Du fond du cœur ; de tout son cœur ; sincèrement, franchement, amicalement, tendrement.
CORDIALITÉ..... Cor-d-i-al-i-t-é, *s. f.*.... Amitié, affection tendre, vraie ; sincérité, tendresse, franchise.
CORDICOLE..... Cor-d-i-cole, *adj*..... *Inus. Sav.* Adorateur du cœur de Dieu, du sacré cœur.
CORDIFORME..... Cor-d-i-forme, *adj*.... *Sav.* Qui a la forme d'un cœur.
PRÉCORDIAL..... Pré-cor-d-i-al, *adj*..... *Sav.* Relatif, appartenant au muscle qui sépare la poitrine du bas-ventre, au *diaphragme*.
CRÈVE-CŒUR..... *s. m.*..... Qui pèse douloureusement sur le cœur ; déplaisir amer ; chagrin, dépit.
AVANT-CŒUR..... *s. m.*..... Creux de l'estomac ; partie creuse après le cœur.
CONTRE-CŒUR..... *s. m.*..... Fond de la cheminée ; plaque de fer qui renvoie dans la chambre la chaleur de ce fond.
COURAGE..... Cour-ag-e, *s. m.*..... Faculté de l'âme qui fait traverser dangers et douleurs avec hardiesse et fermeté.
COURAGEUX..... Cour-ag-eux, *adj*..... Fier, généreux, vaillant ; résolu dans le danger ; constant et ferme dans le malheur.
COURAGEUSEMENT ... Cour-ag-eus-e-ment, *adv.* Avec cœur, ardeur, feu, résolution, zèle, force ; avec audace, fermeté et constance.
DÉCOURAGER..... Dé-cour-ag-er, *ver*..... Abattre, accabler, ôter le courage ; perdre le cœur ; dégoûter, rebuter.
DÉCOURAGEANT..... Dé-cour-ag-e-ant, *adj*.. Accablant, affligeant ; qui rebute, qui ôte le cœur et le goût.
DÉCOURAGEMENT..... Dé-cour-ag-e-ment, *s. m.* Perte de cœur, de courage ; abattement, accablement ; désespoir dans ses forces ; découragement.
ENCOURAGER..... En-cour-ag-er, *ver*.... Relever le cœur ; ranimer le courage ; échauffer, réveiller, aiguillonner, exciter.
ENCOURAGEMENT..... En-cour-ag-e-ment, *s. m.* Excitation, exhortation ; ce qui donne du cœur, de l'énergie ; aiguillon ; entraînement.
RENCOURAGER..... R-en-cour-ag-er, *ver*... Redonner du courage, du goût, de l'espérance ; rendre l'espoir.
ACCORD..... A-c-cor-d, *s. m.*..... Union des cœurs, des esprits ; convention ; unisson ; concert ; concours à l'unité de but.
ACCORDE..... A-c-cor-d-e, *s. m.*..... *Sav.* Commandement aux rameurs de ramer à l'unisson, avec ensemble.
ACCORDER..... A-c-cor-d-er, *ver*..... Réunir les cœurs ; concilier ; mettre à l'unisson ; concéder, harmoniser, accommoder.
ACCORDÉ..... A-c-cor-d-é, *s. m.*.... Fiancé, engagé à se marier à une personne par une convention de bonne foi.
ACCORDABLE..... A-c-cor-d-able, *adj*.... Qu'on peut accorder ; qui peut être accordé ; qui peut se concilier, s'harmoniser.
ACCORDANT..... A-c-cor-d-ant, *adj*..... Qui est en bon accord ; consonnant, harmonieux.
ACCORDAILLES..... A-c-cor-d-ailles, *s. f.*.. Assentiment à un mariage donné en réunion de famille ; fiançailles.
ACCORDEUR..... A-c-cor-d-eur, *s. m.*.... Qui fait profession d'accorder les instruments de musique.
ACCORDOIR..... A-c-cor-d-oir, *s. m.*.... Outil des accordeurs ou facteurs pour accorder les instruments de musique.
ACCORDEON..... A-c-cor-d-éon, *s. m.*.... *Sav.* Instrument de musique à touches pour accorder les tons.
DÉSACCORD..... Dé-s-a-c-cor-d, *s. m.*.. Désunion, dissidence, dissentiment ; état, vice de ce qui n'est pas d'accord.
DÉSACCORDER..... Dé-s-a-c-cor-d-er, *ver*.. Détruire, rompre la paix, l'harmonie, l'ensemble ; ôter, déranger l'accord d'un instrument.
RACCORD..... R-a-c-cor-d, *s. m.*..... Liaison entre deux parties contiguës et raccommodées d'un ouvrage ; raccommodage.
RACCORDER..... R-a-c-cor-d-er, *ver*.... Lier, ajuster, mettre en harmonie deux parties d'un tout. Rapatrier, réconcilier.
RACCORDEMENT..... R-a-c-cor-d-e-ment, *s. m.* Soudure de tuyaux ; rajustement, nivellement de deux parties qui juraient ensemble.
ENTR'ACCORDER..... Entr'-a-c-cor-d-er, *ver*.. Être, tomber, demeurer d'accord ; s'entendre ensemble ; être, vivre en bonne intelligence.
INACCORDABLE..... In-a-c-cor-d-able, *adj*. Qu'on ne peut mettre d'accord. Qu'on ne peut céder, qui ne peut être consenti.
FAUX-ACCORD ..... Faux-a-c-cor-d, *s. m.*... Accord choquant ; qui contient des notes fausses ou des dissonances.
CONCORDE..... Con-cor-d-e, *s. f.*..... Concert, union des cœurs et des volontés ; bonne intelligence ; paix, harmonie.
CONCORDER..... Con-cor-d-er, *ver*..... Vivre dans l'union ; concourir de sentiments ; s'adapter ; s'harmoniser ; être en rapport.
CONCORDAT..... Con-cor-d-at, *s. m.*.... Transaction, accord ; traité entre créanciers et failli, entre l'État et le pape.
CONCORDANT..... Con-cor-d-ant, *adj*.... Qui concourt au même but ; qui est d'accord ; qui va bien, qui s'ajuste avec l'ensemble.
CONCORDANT..... Con-cor-d-ant, *s. m.*.... Ténor ; son, voix qui tient le milieu entre la taille et la basse.
CONCORDANCE..... Con-cor-d-anc-e, *s. f.*... Convenance, assortiment ; rapport ; correspondance, accord entre les mots selon les règles.
CONCORDANTIEL..... Con-cor-d-ant-i-el, *adj.* *Sav.* Qui comprend des concordances ; fait à la manière des concordances.

Digitized by Google

COFFIN, *s. m* .. Petit panier d'osier haut et rond avec anse et couvercle.

COFFRE, *s. m*... Grande caisse, boîte propre à enfermer, à serrer les objets; bahut, coisson, malle. Trésor. Poitrine.

COHORTE, *s. f*.. Troupe, corps d'infanterie; gens de guerre. Groupe, réunion d'hommes, de choses.

COIFFE, *s f*..... Enveloppe, ajustement de la tête des femmes; bonnet; couverture de tête; calotte.

COIN, *s. m* ..... Angle. Réduit; lieu secret, retiré. Bout, pointe. Morceau de bois ou de métal terminé en angle.

COÏON, *s m* .... Poltron, lâche, sans cœur; âme servile; qui supporte lâchement des indignités.

COLÈRE, *s. f*.... Sentiment violent, émotion aveugle, qui emporte contre ce qui blesse; fureur, impétuosité.

DISCORD..... Dis-cor-d, *s. m*..... *Inus.* Séparation des cœurs; dissentiment, mésintelligence; cause de rupture.

DISCORD..... Dis-cor-d, *adj*..... Qui n'est pas d'accord; détonant, dissonant; qui jure, qui choque.

DISCORDE..... Dis-cor-d-e, *s. f*..... Dissension, lutte, altercation, dispute; divinité fabuleuse des débats et des querelles.

DISCORDER..... Dis-cor-d-er, *ver*..... Détonner, être discordant; n'être pas d'accord; chanter faux; jurer avec; choquer.

DISCORDANT..... Dis-cor-d-ant, *adj*..... Qui n'est pas d'accord; malsonnant; qui est faux, choquant, opposé, disparate.

DISCORDANCE..... Dis-cor-d-ance, *s. f*.... Dissidence, dissonance; qualité de ce qui est mal ajusté, de ce qui choque, qui jure avec.

RECORDER..... Re-cor-d-er, *ver*..... Remettre dans l'esprit; se rappeler; répéter, remémorer, apprendre par cœur.

CURÉE..... Cur-ée, *s. f*..... Entrailles, cœur, partie de la bête, du gibier, donnée aux chiens de chasse; lippée, proie.

COFFIN. *V. Coffre.* Coff-in..... *Sav.*

COFFINE..... Coff-in-e, *adj*..... *Sav.* Un peu courbée, un peu voûtée, parlant de l'ardoise préparée pour les toits ronds.

COFFINER..... Coff-in-er, *ver*..... *Sav.* Se courber, s'arrondir, se voûter. Se friser, parlant des feuilles d'œillets.

COFFRE. *V. Coffin.* Coffr-e..... (KUFFER. Allemand. Quelques étym.)

COFFRER..... Coffr-er, *ver*..... Mettre dans un coffre. Mettre en prison; enfermer.

COFFRET..... Coffr-et, *s. m*..... Petit coffre; boîte des confiseurs; petite caisse.

COFFRETIER..... Coffr-et-ier, *s. m*..... Fabricant ou marchand de coffres, malles, bahuts, etc.

COFFRE-FORT..... Coffr-e-fort, *s. m*..... Coffre garni de fer ou fait en fer pour enfermer l'argent et les choses précieuses.

ENCOFFRER..... En-coffr-er, *ver*..... Enfermer dans un coffre; embourser; serrer par avarice; cacher.

COIFFE. Coiff-e..... (CHAPE, *cap, chef.* C-G.) Espèce de filet à grandes mailles. Ce qui sert à couvrir.

COIFFE..... Coiff-e, *s. f*..... Membrane de la tête d'un nouveau-né. Poche; certaine enveloppe de plantes, de fleurs, etc.

COIFFER..... Coiff-er, *ver*..... Envelopper, couvrir; ajuster les cheveux; friser la tête. Mettre en tête; fasciner. Se passionner.

COIFFÉ..... Coiff-é, *adj*..... A longues et belles oreilles (chien); qui les a bien faites (cheval). Entiché, enthousiasmé.

COIFFEUR..... Coiff-eur, *s. m*..... Artiste qui, par profession, coupe, frise, assemble, arrange les cheveux, les perruques.

COIFFURE..... Coiff-ure, *s. f*..... Ce qui sert à couvrir ou à orner la tête; manière d'accommoder, de disposer la chevelure.

DÉCOIFFER..... Dé-coiff-er, *ver*..... Déranger, défaire la coiffure; découvrir la tête. Déboucher, boire une bouteille.

RECOIFFER..... Re-coiff-er, *ver*..... Coiffer une seconde fois; réparer le désordre de la chevelure, la rajuster.

BLANCHE-COIFFE..... Blanche-coiffe, *s. f*.... Oiseau du genre geai.

COIN. Co-in..... (Co, *avec*; IN, *age.*) (CUNEUS, *angle.* Lat. Étym.) Poinçon, empreinte pour marquer.

COINCER, COINSER.... Co-in-c-er, *ver*..... *Sav.* Mettre des coins; introduire des coins.

ÉCOINSON..... É-co-in-s-on, *s. m*..... *Sav.* Pierre de l'encoignure, de l'embrasure d'une porte; meuble de coin en une chambre.

RECOIN..... Re-co-in, *s. m*..... Repli; coin caché; réduit écarté; endroit secret, obscur; retraite.

COGNÉE..... Co-gn-ée, *s. f*..... Sorte de hache propre à couper le gros bois.

COGNER..... Co-gn-er, *ver*..... Frapper pour faire entrer un coin; serrer, presser, heurter; casser fort; battre, blesser.

COGNOIR..... Co-gn-oir, *s. m*..... Instrument qui sert à serrer les formes d'imprimerie dans le châssis.

COGNET..... Co-gn-et, *s. m*..... Rouleau, sorte de coin fait en feuilles de tabac pour serrer les paquets de la futaille.

COGNEUX..... Co-gn-eux, *s. m*..... Petit bâton des fondeurs pour frapper, cogner le sable dans les moules.

ENCOGNER..... En-co-gn-er, *ver*..... Faire rouler l'anneau de la vergue pour l'y attacher. (Mar.)

ENCOIGNURE..... En-co-ign-ure, *s. f*.... Enfoncement, angle, coin formé par la rencontre de deux murs; meuble qu'on y place.

RECOGNER..... Re-co-gn-er, *ver*..... Repousser, rebuter, cogner de nouveau; repousser au coin.

RENCOGNER..... R-en-co-gn-er, *ver*..... Pousser, serrer, acculer quelqu'un dans un coin.

DÉCOGNOIR..... Dé-co-gn-oir, *s. m*..... *Sav.* Instrument qui sert à desserrer les formes d'imprimerie dans le châssis.

COGNE-FÉTU..... Co-gn-e-fét-u, *s. m*.... Celui qui se donne grand mal pour n'aboutir à rien.

CUNÉIFORME..... Cu-n-é-i-forme, *adj*.... *Sav.* Qui a la forme d'un coin, d'un cône. (Bot.)

CUNÉIROSTRE..... Cu-n-é-i-rostre, *adj*... *Sav.* Qui a le bec en forme de coin. (Oiseau.)

ACCOINTER..... A-c-co-in-t-er, *ver*... (*Être admis dans le coin, le réduit caché.*) Se lier intimement; se familiariser. S'accoupler.

ACCOINTANCE..... A-c-co-in-t-ance, *s. f*.. Familiarité, intimité, habitude. Liaison, commerce entre personnes de divers sexes.

ACCOINÇONS..... A-c-co-in-ç-ons, *s. m*... Partie de charpente ajoutée à un toit. (Couvreur.)

COING, COIN..... Co-ing, *s. m*..... Gros fruit jaune, duveteux, à pepins, en manière de coin ou de poire, avec une forte odeur.

COGNASSE..... Co-gn-as-e, *s. m*..... Coing sauvage, moins gros et moins jaune que l'autre.

COGNASSIER, COIGNIER. Co-gn-as-ier, *s. m*.... **COIGNASSIER.** Arbre à fleurs rosacées portant des coings ou des cognasses.

CÔNE..... Cô-n-e, *s. m*..... Pyramide circulaire; figure en entonnoir; ce qui est fait en cône. Fruit des pins, sapins, etc.

CÔNE..... Cô-n-e, *s. m*..... Coquille univalve en pyramide ronde, en pain de sucre. Moule à former les pains de sucre.

CONIQUE..... Co-n-ique, *adj*..... *Sav.* Qui a la figure d'un cône; qui a rapport, qui appartient au cône; qui en a la nature.

CONIFÈRE..... Co-n-i-fère, *adj*..... *Sav.* Dont la fleur ou le fruit monte en cône, en pyramide, en pain de sucre (arbre).

CONIROSTRES..... Con-i-rostres, *s. m*.... *Sav.* Famille des passereaux dont le bec épais a la forme d'une petite pyramide ronde.

CONIVALVE..... Con-i-valve, *s. m*..... *Sav. Mollusque* particulier; espèce de vers.

COÏON. *V. Quiétude.* Coï-on..... (Cot, *immobile, sans rien sentir.* Étym.)

COÏONNER..... Coï-on-n-er, *ver*..... Faire rester coi; rendre coi; traiter de coïon; mépriser; se moquer; faire, dire des injures.

COÏONNERIE..... Coï-on-n-er-ie, *s. f*.... Bassesse de cœur, lâcheté; impertinence; sottise; badinerie.

COÏONNADE..... Coï-on-n-ade, *s. f*..... Plaisanterie, gaudriole, bêtise; chose, parole obscène, lubrique, pour rire.

COLÈRE. Colèr-e..... (COLÉ, *bile.* Gr.) Courroux, transport, fuite, violence, fâcherie.

COLÈRE, COLÉRIQUE... Colér-ique, *adj*..... Vif, violent, fougueux; enclin à la colère; emporté; sujet aux transports de colère.

Digitized by Google

COLIQUE, *s. f.*... (Κωλέ, *bile*. Gr.) Douleur vive, tranchée, élancement dans le ventre ; tiraillement d entrailles.

COLIS, *s. m.*..... Caisse, balle, ballot de marchandises.

COLLE, *s. f.*..... Matière gluante et tenace pour lier deux choses ensemble. Bourde, menterie.

COLLINE, *s. f.*... (Col, *élevé*. Celte. C.-G.) Petite montagne en pente douce ; coteau, tertre, hauteur.

COLOMBE, *s. f.*... Femelle de l'oiseau aussi nommé pigeon ; pigeon. Solive à plomb. Rabot à dresser le bois du layetier.

COLONNE, *s. f.*... Ce qui s'élève et s'allonge en l'air ; pilier qui soutient, orne un édifice. Corps de troupe en marche.

COLOPHANE, *s. f.* (Κολοφών, *ville d'Ionie*. Gr.) Sorte de résine à frotter l'archet d'un violon ou autre instrument.

COLOQUINTE, *s. f.* Plante *cucurbitacée* à fruit amer ; fruit purgatif du genre concombre ou courge. Amertume.

COLOSSE, *s. m.*.. Géant ; statue, monument, empire d'une grandeur démesurée.

COMBE, *s. f.*..... Grotte, vallée ; bas fond, creux environné de montagnes.

COMBLE, *s. m.*... Ce qui excède la mesure toute pleine ; le plus haut point ; faîte ; cime ; couverture d'un édifice.

COMEDIE, *s. f.*... Personnes, intrigues, entretiens, actes de la vie représentés et liés avec art dans une pièce.

COMETE, *s. f.*.... Astre passagèrement visible dans le ciel et qui se meut accompagné d'une traînée de lumière.

COLLE. Col-l-e..... (Colla. Gr. Étym.) (Co, *avec* ; ll, *rad. de lier.*)

COLLER. Col-l-er, *ver.*..... Passer à la colle ; enduire de colle ; joindre ; coaguler ; appliquer sur. Clarifier le vin.

COLLAGE. Col-l-age, *s. m.*..... Opération, travail de celui qui imprègne de colle le papier à écrire ou colle le papier peint.

COLLEMENT. Col-l-e-ment, *s. m.*.... État, situation, manière d'être des paupières qui sont collées l'une à l'autre.

COLLEUR. Col-l-eur, *s. m.*..... Artisan qui fait métier de coller, de donner l'apprêt ; qui fait des cartons ; qui tapisse.

DECOLLER. Dé-col-l-er, *ver.*..... Séparer, détacher une chose collée ; se séparer ; se déjoindre.

DECOLLEMENT. Dé-col-l-e-ment, *s. m.* Séparation, disjonction de ce qui étoit collé ; action de détacher une chose collée.

ENCOLLER. En-col-l-er, *ver.*..... Donner un apprêt de colle ou de gomme ; étendre une couche de colle.

ENCOLLAGE. En-col-l-age, *s. m.*.... Couche de colle chaude pour recevoir le vernis, la dorure, etc. Apprêt ; travail pour encoller.

RECOLLER. Re-col-l-er, *ver.*..... Coller une seconde fois ; coller ce qui s'est détaché.

COLLFAGE. Col-l-ér-age, *s. m.*.... *Inus.* Droit seigneurial qu'on payait pour coller le vin, pour le mettre en perce.

COLLETIQUE. Col-l-ét-ique, *adj.*.... *Sav.* Qui sert à coller, à réunir des choses séparées. (Médecine.)

COLATURE. Col-at-ure, *s. f.*..... *Sav.* Liqueur filtrée ; filtration grossière à l'étamine. Clarification à la colle de poisson, etc.

COLOMBE. Colomb-e..... Grande varlope renversée du tonnelier. Constellation du midi du ciel.

COLOMBAGE. Colomb-age, *s. m.*..... *Sav.* Rangée de solives posées à plomb dans une cloison de charpente.

COLOMBACE. Colomb-ac-é, *adj.*..... *Sav.* Qui tient un peu de la colombe ; qui a un rapport éloigné avec elle.

COLOMBADE. Colomb-ade, *s. f.*..... *Sav.* Sorte de fauvette de Provence.

COLOMBAR. Colomb-ar, *s. m.*..... Espèce de pigeon.

COLOMBASSE. Colomb-asse, *s. f.*..... Grive draine ; grosse grive approchant de la colombe.

COLOMBELLE. Colomb-elle, *s. f.*..... *Inus.* Jeune colombe.

COLOMBIER. Colomb-ier, *s. m.*..... Tourelle où l'on élève et nourrit des pigeons, où on les retire. Sorte de papier.

COLOMBIN. Colomb-in, *adj.*..... *Sav.* Couleur gorge de pigeon ; entre rouge et violet ; du genre pigeon. — *S. m. Tantalite.*

COLOMBINE. Colomb-in-e, *s. f.*.... *Sav.* Fiente de pigeon, de volailles ; engrais qui en est formé.

COLONNE. *V. Cou.* Col-on-n-e..... (Col, *élevé*. Celte. C-G.) Appui, protection. Partie de page d'un livre divisée de haut en bas.

COLONEL. Col-on-el, *s. m.*..... (*Qui a rapport à une colonne d'armée.*) Chef d'une colonne, d'un régiment.

COLONELLE. Col-on-el-l-e, *s. f.*..... *Inus.* Première compagnie d'un régiment qui formait autrefois la tête de colonne.

COLONNADE. Col-on-n-ade, *s. f.*..... Enfilade de colonnes ; rangée de colonnes décorant un monument.

COLONNATION. Col-on-n-at-ion, *s. f.*... *Inus.* Façade ornée de colonnes ; frontispice, fronton garni de colonnes.

COLONNAILLES. Col-on-n-ailles, *s. f.*... *Sav.* Tiges d'osier qui servent de colonnes, de soutiens aux paniers.

COLONNE-TORSE. Col-on-n-e-tor-e, *s. f* .. Coquille en forme de colonne torse, de colonne tordue.

COLONNES-ARTICULÉES *s. f.*..... Sorte de pétrification.

DEMI-COLONNE. De-mi-col-on-n-e, *s. f.*. Colonne e demi enfoncée dans le mur ; à demi en saillie, en dehors ; pilastre.

ENTRE-COLONNE. Entre-col-on-n-e, *s. m.*. Distance qui sépare une colonne de la colonne voisine.

ENTRE-COLONNEMENT. Entre-col-on-n-e-m[t], *s. m.* Art, travail, disposition pour espacer harmonieusement les colonnes ; l'espacement même.

COLOSSE. Colos-e..... (Col, *élevé, grand*. Celte. C-G.) (Kolossos, *grand à la vue*. Gr. Étym.) Homme puissant.

COLOSSAL. Colos-al, *adj.*..... Démesuré, gigantesque ; d'une puissance, d'une grandeur prodigieuse ; extraordinaire.

COMBE. Comb-e..... *Usité encore dans la plupart des patois.* (Cam, *creux, voûte*. Celte. C-G.)

CYMBALE. Cymb-al-e, *s. f.*..... *Sav.* (Kumbos, *cavité*. Gr.) Instrument de musique d'airain autrefois, d'acier de nos jours.

CYMBALAIRE. Cymb-al-aire, *s. f.*.... *Sav.* (Cymbalum, *cymbale*. Lat. Ety.) Sorte de *mufflier*, plante à fruit en forme de cymbale.

CYMBIFORME. Cymb-i-forme, *adj.*.... *Sav.* Qui ressemble à une nacelle.

COMBLE. *V. Cumul.* Comb-l-e..... (Com, *avec* ; ple, ble, *plein, complet.*) Pinacle, sommet, sarcroit, toiture.

COMBLE. Comb-l-e, *adj.*..... Plein jusque par-dessus les bords. Rempli de monde. Poussé au dernier excès.

COMBLER. Comb-l-er, *ver.*..... Remplir, surcharger, boucher, entasser ; mettre le comble ; parvenir au dernier degré.

COMBLÉ. Comb-l-é, *adj.*..... Ravi, enchanté ; arrivé au comble de ses vœux. Chargé, gorgé, accablé.

COMBLEMENT. Comb-l-e-ment, *s. m.*.. Action de remplir jusqu'au bord un creux, un vide ; obstruction, remblai, tassement.

COMÉDIE. Com-éd-ie..... Art des pièces de théâtre ; la pièce même. Spectacle amusant ; plaisanterie ; faux semblant.

COMÉDIEN. Com-éd-ien, *s. m.*..... Qui cultive l'art de jouer la comédie. Farceur, hypocrite, imposteur.

COMIQUE. Com-iqu-e, *adj.*..... De comédie ; qui y a rapport ; bouffon, plaisant, divertissant, récréatif, risible ; ridicule.

COMIQUE. Com-iqu-e, *s. m.*..... Genre de la comédie ; acteur, auteur comique.

COMIQUEMENT. Com-iqu-e-ment, *adv.*.. D'une manière comique, divertissante, facétieuse ; qui excite à rire.

COMIRE. Com-ir, *s. m.*..... *Inus.* Farceurs, jongleurs provençaux chantant les poésies des troubadours.

HÉROÏ-COMIQUE. Héro-i-com-iqu-e, *adj.*... *Sav.* Qui tient de l'héroïque et du comique, du grave et du risible.

COMÈTE. Comèt-e..... (Coma, *chevelure*. Gr.) Astre qui décrit autour du soleil une orbite très-allongée.

COMÈTE. Comèt-e, *s. f.*..... Fusée volante des feux d'artifice. Espèce de plante.

COMÉTAIRE. Comèt-aire, *adj.*..... *Sav.* Qui tient de la nature de la comète, qui y a rapport.

Digitized by Google

COMITÉ, *s. m.* . . . Réunion de membres choisis dans une assemblée pour examiner, étudier, préparer une affaire.
COMME, *adv., conj.* De même que; ainsi que. Presque, quasi. De quelle manière. Tant que. A l'égal de.
COMMENCER, *v.* Prendre, donner naissance ; travailler, se mettre le premier à une chose ; entamer; s'ouvrir ; naître.
COMMENSAL, *s. m.* Qui mange à la même table ; officier de service nourri à la même table ; ami de table.
COMPAGNE, *s. f.* Femme amie d'une autre; femme qui tient compagnie ; qui partage et allège les soins de la vie.
COMPTE, *s. m.* . . . Nombre total de plusieurs choses ; calcul ; état des recettes et dépenses ; profit. Explication ; motif.
CONCERT, *s. m.* . . Harmonie de sons, de voix, d'instruments ; concours des musiciens qui l'exécutent.

COMITÉ. Com-it-é. . . . . (Com, *avec*; IT, *va, fait*; É, *ce qui est.*) (Comes, *compagnon.* Lat. Étym.) Groupe d'amis.
COME. . . . . . Com-e, *s. m.* . . . . . *Sav.* Surveillant des bagnes.
COMITE. . . . . . Com-it-e, *s. m.* . . . . . *Sav.* Officier de la chiourme des galères.
COMICES. . . . . . Com-ic-es, *s. m.* . . . . . *Sav.* Assemblée du peuple romain pour délibérer sur la chose publique. Place où elle se tenait.
CONCOMITANT. . . . . . Con-com-it-ant, *adj.* . . . *Sav.* Qui accompagne, qui suit ; qui s'ajoute, se joint et concourt à un effet commun.
CONCOMITANCE. . . . . . Con-com-it-ance, *s. f.* . . *Sav.* Ce qui se joint, s'allie; ce qui vient concourir comme accessoire pour confirmer, etc.
COMTE. . . . . . Com-t-e, *s. m.* . . . . . Noble qui possède un comté; dignitaire après prince et duc, en noblesse, mais avant baron.
COMTESSE. . . . . . Com-t-esse, *s. f.* . . . . . Femme d'un comte. Femme possédant par elle-même un comté qui lui donne ce titre.
COMTAT. . . . . . Com-t-at, *s. m.* . . . . . *Inus.* Circonscription, étendue de terre gouvernée autrefois par un comte; sa juridiction.
COMTÉ. . . . . . Com-t-é, *s. m.* . . . . . *Inus.* Terre qui donne au possesseur titre, qualité, dignité de comte; juridiction du comte.
VICOMTE. . . . . . Vi-com-t-e, *s. m.* . . . . . *Inus.* Seigneur d'une vicomté; juridiction de ce seigneur qui prenait rang après le comte.
VICOMTESSE. . . . . . Vi-com-t-esse, *s. f.* . . . . . *Inus.* Femme d'un vicomte. Femme qui possède par elle-même la terre qui donne ce titre.
VICOMTÉ. . . . . . Vi-com-t-é, *s. f.* . . . . . *Inus.* Terre attribuant la qualité de vicomte; ressort, étendue de la juridiction du vicomte.
COMME. Com-me. . . . . En qualité de. Lorsque; par la raison que. Pour ainsi dire. Puisque; vu que.
COMBIEN. . . . . . Com-bien, *adv.* . . . . . Quelle quantité? quel nombre ? à quel degré? quel prix? à quel point?
COMBIEN QUE. . . . . . Com-bien-que, *conj.* . . . . *Désuèt.* Bien que, encore que, quand même, quoique.
COMMENT. . . . . . Com-m-ent, *adv.* . . . . . De quelle manière? eh quoi! se peut-il? pourquoi? d'où vient ?
COMMENTER. . . . . . Com-m-ent-er, *ver.* . . . . Dire le comment, le pourquoi, interpréter, parler sur; broder, gloser, annoter.
COMMENTAIRE . . . . . Com-m-ent-aire, *s. m.* . . Le comment, le pourquoi ; note, addition, remarque; interprétation maligne ; mémoire.
COMMENTATEUR. . . . . . Com-m-ent-at-eur, *s. m.* Qui fait, qui écrit des commentaires; qui explique, interprète les endroits obscurs.
COMMENCER. Commenc-er. . . . . Tirer son origine ; débuter ; se mettre en train ; prélnder ; donner la brande.
COMMENÇANT. . . . . . Commenç-ant, *s. m.* . . . . Qui en est aux premiers éléments d'un art, d'une science; élève, écolier, apprenti.
COMMENCEMENT. . . . . . Commenc-e-ment, *s. m.* . Point de départ; naissance, origine, source; premiers moments; cause; apprentissage.
RECOMMENCER. . . . . . Re-commenc-er, *ver.* . . . Commencer, refaire à nouveau ; revenir aux premiers éléments; réitérer, répéter.
RECOMMENCEUR. . . . . . Re-commenc-eur, *adj.* . . Qui répète ; qui recommence toujours la même chose.
RECOMMENCEMENT. . . . . . Re-commenc-e-ment, *s. m.* *Inus.* Action de recommencer. Travail, opération, ouvrage de celui qui recommence.
COMMENSAL. Commensal. . . . . *Sav.* (Com, *avec*; mensa, *la table.* Lat. Étym.)
COMMENSALITÉ. . . . . . Commensal-it-é, *s. f.* . . *Sav. Inus.* Qualité de commensal. Droit des commensaux de la maison du roi.
COMPAGNE. Compagn-e. . . . . (Com, *avec*; pagne, *pain.* Lat. Étym.) Qui vit en commun ; amie, épouse.
COMPAGNIE. . . . . . Compagn-ie, *s. f.* . . . . . Réunion, société d'amitié, de commerce; corps politique, religieux ; bande, troupe de soldats.
COMPAGNON. . . . . . Compagn-on, *s. m.* . . . . . Camarade, associé; qui travaille ou vit avec un autre; égal; ouvrier éprouvé; bon vivant.
COMPAGNONNAGE. . . . . . Compagn-on-n-age, *s. m.* Temps de travail à faire avant d'aspirer à devenir maître; corporation des gens de métiers.
ACCOMPAGNER. . . . . . A-c-compagn-er, *ver.* . . . Aller de compagnie ; escorter ; suivre ; assortir; soutenir; conduire. Joindre avec.
ACCOMPAGNAGE. . . . . . A-c-compagn-age, *s. m.* . Trame des étoffes brochées en or.
ACCOMPAGNATEUR. . . . . . A-c-compagn-at-eur, *s. m.* Qui accompagne avec la voix ou avec un instrument de musique l'exécution d'un chant.
ACCOMPAGNEMENT. . . . . . A-c-compagn-e-m', *s. m.* Action d'accompagner; cortége. Accessoire; ornement. Accords à soutenir la voix, le chant
COMPTE. Compt-e. . . . . (Com, *avec*; pt, put, *placé, pensé.*) Raison ; mémoire, frais. Cas, estime.
COMPTER. . . . . . Compt-er, *ver.* . . . . . Calculer; nombrer; venir à compte. Croire, faire fond, réputer. Marquer, noter, compreudre.
COMPTÉ. . . . . . Compt-é, *adj.* . . . . . Pesé, considéré; qu'on a regardé, examiné, mûri longtemps.
COMPTANT. . . . . . Compt-ant, *s. m.* . . . . . Donné, reçu, compté, palpé à l'instant même; actuel; qui se fait argent en main.
COMPTEUR. . . . . . Compt-eur, *s. m.* . . . . . Qui compte; petite horloge dont le balancier bat les secondes ainsi que le marteau.
COMPTOIR. . . . . . Compt-oir, *s. m.* . . . . . Maison de commerce ; table, bureau à étaler les marchandises, à compter l'argent; banque.
COMPTABLE. . . . . . Compt-able, *adj.* . . . . . Qui doit rendre compte; qui sert à rendre compte ; responsable; qui doit garantir une chose.
COMPTABLE. . . . . . Compt-able, *s. m.* . . . . . Celui qui tient, qui fait les comptes; qui est tenu, obligé de rendre compte, qui répond de.
COMPTABILITÉ. . . . . . Compt-abil-it-é, *s. f.* . . Obligation de rendre compte ; manière, art de poser, d'établir l'ordre des comptes.
COMPTE COURANT. . . . . . Compt-e-cour-ant, *s. m.* État, compte des sommes qu'un associe fournit au commerce outre sa mise de fond.
COMPTE RENDU. . . . . . Compt-e-ren-d-u, *s. m.* Rapport, procès-verbal, récit par écrit de ce qui s'est passé, de ce qui a été fait ou dit.
COMPTE-PAS. . . . . . Compt-e-pas, *s. m.* . . . . . Instrument pour mesurer les pas; *odomètre*, en baragouin savant.
DÉCOMPTE. . . . . . Dé-compt-e, *s. m.* . . . . . Ce qu'il y a à rabattre, à déduire sur le montant d'un payement; déchet ; désappointement.
DÉCOMPTER. . . . . . Dé-compt-er, *ver.* . . . . . Déduire, rabattre, diminuer, défalquer sur une somme prétendue ; perdre de ses espérances.
DISCOMPTE. . . . . . Dis-compt-e, *s. m.* . . . . . *Inus.* (Dis, *séparation*; compte.) Escompte; ce qu'on a retranché du compte; soustraction.
ESCOMPTE. . . . . . E-s-compt-e, *s. m.* . . . . . Intérêt, réduction; remise qu'on accorde à celui qui paye comptant un billet à terme.
ESCOMPTER. . . . . . E-s-compt-er, *ver.* . . . . . Retirer l'escompte ; payer un billet avant l'échéance au prix d'une réduction.
ESCOMPTEUR. . . . . . E-s-compt-eur, *s. m.* . . . . Qui trafique sur les billets de commerce; qui escompte, qui fait l'escompte.
MÉCOMPTE. . . . . . Mé-compt-e, *s. m.* . . . . . Erreur dans les comptes ; faux calcul ; fausse combinaison. Espérance exagérée. Idée fausse.
MÉCOMPTER. . . . . . Mé-compt-er, *ver.* . . . . . Se tromper, se méprendre dans ses calculs ; concevoir de fausses idées. S'abuser.
PRÉCOMPTER. . . . . . Pré-compt-er, *ver.* . . . . . Déduire, prélever d'avance une somme d'un total; compter par avance la somme à déduire.
RECOMPTER. . . . . . Re-compt-er, *ver.* . . . . . Porter deux fois en compte. Compter de nouveau ; refaire les comptes ; vérifier un compte.
CONCERT. Con-cert. . . . . Intelligence, concours, union entre plusieurs personnes dans un même but.
CONCERTÉ. . . . . . Con-cert-é, *adj.* . . . . . Affecté, ajusté, comploté, disposé avec art, à dessein; étudié; prémédité d'avance.
CONCERTER. . . . . . Con-cert-er, *ver.* . . . . . Convenir ensemble des moyens à faire réussir un projet, une opération ; machiner, conspirer.
CONCERTER. . . . . . Con-cert-er, *ver.* . . . . . Répéter, exercer, étudier ensemble une pièce de musique pour la bien exécuter.

Digitized by Google

CONCIERGE, *s. m.* Celui qui a la garde d'un château, d'un palais, d'un hôtel, d'une prison.
CONCILIER, *ver.* Accorder ensemble des choses opposées ; rapprocher des personnes divisées d'intérêts, d'opinions.
CONDITION, *s. f.* Nature, état, qualité d'une chose, d'une personne ; profession ; domesticité. Clause, stipulation.
CONDOR, *s. m.* . . . Grand vautour des Indes ; le plus grand des oiseaux.

CONCERTANT..... Con-cert-ant, *s. m*..... Celui qui a sa partie dans un concert, qui fait sa partie dans une exécution musicale.
CONCERTO..... Con-cert-o, *s. m*..... Musique exécutée par tout un orchestre, mais dans lequel un instrument parfois joue seul.
DISCONCERT..... Dé-con-cert, *s. m*..... *Inus.* Mésintelligence; discordance; dissonance; désharmonie.
DÉCONCERTER..... Dé-con-cert-er, *ver*.... Troubler un concert; rompre des mesures, des projets arrêtés; troubler, décontenancer.
DÉCONCERTÉ..... Dé-con-cert-é, *adj*..... Agité, confondu, démonté, désorienté; embarrassé, interdit; stupéfait, entrepris.
DÉCONCERTEMENT.... Dé-con-cert-e-ment, *s. m.* Etat de celui qui est tout troublé. Action de faire perdre contenance.

CONCIERGE. Concierg-e..... (CONSERVARE, *conserver, garder.* Lat. Étym.) Portier, guichetier.
CONCIERGERIE..... Concierg-er-ie, *s. f*.... Fonction du concierge; demeure, logement du concierge. Prison du palais de justice à Paris.

CONCILIER. Con-cil-i-er..... Attirer; acquérir; accommoder; disposer favorablement; être médiateur entre.
CONCILIANT..... Con-cil-i-ant, *adj*..... Propre à concilier; engageant; qui se plaît à pacifier, à rapprocher, à accorder les esprits.
CONCILIABLE..... Con-cil-i-able, *adj*..... Qui peut se concilier, s'accorder, s'accommoder; qu'on peut rapatrier.
CONCILIABULE..... Con-cil-i-ab-ule, *s. m*.. Assemblée de conspirateurs; réunion de prêtres hérétiques; conventicule.
CONCILIATEUR..... Con-cil-i-at-eur, *s. m*... Qui concilie, rapproche les esprits; qui aime à concilier; médiateur. Qui accorde les textes.
CONCILIATION..... Con-cil-i-at-ion, *s. f*.... Pacification; accord commun; arrangement; appointement. Concordance de textes opposés.
INCONCILIABLE..... In-con-cil-i-able, *adj*... Qui ne peut se concilier, s'ajuster, se lier. Qui n'exclut; insociable; inalliable.
RÉCONCILIER..... Ré-con-cil-i-er, *ver*.... Remettre bien ensemble des personnes brouillées; rapprocher; raccommoder.
RÉCONCILIABLE..... Ré-con-cil-i-able, *adj*.. Qui peut être réconcilié, qu'on peut rapatrier, réunir, remettre d'accord.
RÉCONCILIATEUR.... Ré-con-cil-i-at-eur, *s. m.* Celui qui réconcilie; médiateur; qui rapproche des personnes brouillées; pacificateur.
RÉCONCILIATION.... Ré-con-cil-i-at-ion, *s. f.* Rapatriement, raccommodement. Retour solennel d'un hérétique dans le sein de l'Église.
IRRÉCONCILIÉ..... I-r-é-con-cil-i-é, *adj*.. Qui ne s'est pas réconcilié; qui demeure ennemi.
IRRÉCONCILIABLE.... I-r-é-con-cil-i-able, *adj*. Qu'on ne peut réconcilier; qui ne peut se rapprocher; inexorable; inflexible, intraitable.
IRRÉCONCILIABLEMENT I-r-é-con-cil-i-a-ble-ment, *adv*. Sans retour, sans espoir de réunion; d'une manière irrévocable.
CONCILE..... Con-cil-e, *s. m*..... Assemblée d'évêques pour délibérer sur la doctrine ou la discipline. Décisions qu'elle rend.
CONCILIAIRE..... Con-cil-i-aire, *adj*..... Du concile; qui a rapport à un concile; qui tient au concile.
CONSEIL..... Con-seil, *s. m*..... Avis, consultation; celui qui donne un conseil; résolution, parti, décision. Esprit, vue.
CONSEIL..... Con-seil, *s. m*..... Membres d'une administration publique en délibération; leur séance; lieu des réunions.
CONSEILLER..... Con-seil-l-er, *ver*..... Donner conseil; avertir; dire son avis; opiner; inspirer, induire, suggérer.
CONSEILLÉ..... Con-seil-l-er, *s. m*.... Qui donne des conseils; juge des cours de justice, de cour royale; membre d'un conseil.
CONSEILLEUR..... Con-seil-l-eur, *s. m*.... Donneur d'avis, de conseils d'une obligeance importune; qui s'obstine à conseiller.
DÉCONSEILLER..... Dé-con-seil-l-er, *ver*.... Conseiller de ne pas faire; dissuader; détourner par avis, par raison.
CONSUL..... Con-sul, *s. m*..... Juge de commerce; autrefois échevin, etc.
CONSUL..... Con-sul, *s. m*..... Magistrat de l'antique Rome. Conseiller, délégué commercial d'un gouvernement à l'étranger.
CONSULAIRE..... Con-sul-aire, *adj*..... Qui tenait, qui appartenait au consul romain. Relatif au juge ou consul commercial.
CONSULAIREMENT.... Con-sul-aire-ment, *adv*. A la manière des juges, des consuls, des échevins; comme un consul.
CONSULAT..... Con-sul-at, *s. m*..... Dignité, fonctions de consul; durée, exercice de ces fonctions; bureau, palais du consul.
PROCONSUL..... Pro-con-sul, *s. m*..... Officier qui exerçait chez les Romains l'autorité des consuls dans les provinces.
PROCONSULAIRE..... Pro-con-sul-aire, *adj*... *Sav.* Propre au proconsul; qui appartient au proconsul; régi par un proconsul.
PROCONSULAT..... Pro-con-sul-at, *s. m*... Dignité, fonctions, durée des fonctions et ensemble des actes d'un proconsul.
VICE-CONSUL..... Vice-con-sul, *s. m*..... Agent qui remplace le consul ou délégué commercial dans les stations où il n'y en a point.
VICE-CONSULAT..... Vice-con-sul-at, *s. m*... Emploi, fonctions, bureau, demeure, gestion, exercice du vice-consul.
CONSULTER..... Con-sul-t-er, *ver*..... Demander avis, prendre conseil; étudier; s'informer; avoir égard; délibérer, conférer.
RÉCONSULTER..... Re-con-sul-t-er, *ver*.... Consulter, examiner de nouveau; demander de nouveaux conseils, un nouvel avis.
CONSULTANT..... Con-sul-t-ant, *adj*..... Qui donne ses avis par écrit ou de vive voix sans en suivre l'exécution. (Avocat, médecin.)
CONSULTAT..... Con-sul-t-at, *s. m*..... Commissaire, délégué, conseiller du pape. Résumé des travaux du conseil d'Espagne.
CONSULTATION..... Con-sul-t-at-ion, *s. f*.... Avis par écrit et délibéré sur un point; mémoire à consulter d'un avocat, d'un médecin, etc.
CONSULTATIF..... Con-sul-t-at-if, *adj*..... Qui a le droit de donner son avis et non de décider; institué pour donner des conseils.
CONSULTEUR..... Con-sul-t-eur, *s. m*.... *Sav.* Docteur qui donne au pape son avis sur les questions de foi ou de discipline.
JURISCONSULTE..... Juris-con-sul-t-e, *s. m*. Versé dans la science des droits et des formes judiciaires; qui donne des avis sur les lois.
SÉNATUS-CONSULTE.... Sé-na-tus-con-sul-t-e, *s. m.* *Sav.* Décret du sénat de Rome ou du sénat passager, dit *conservateur*, en France.
DISSUADER..... Dis-su-ad-er, *ver*..... (SUADE, SUADE, SUASION.) Détourner quelqu'un d'un dessein, d'un parti pris.
DISSUASION..... Dis-su-as-ion, *s. f*..... Effet des discours, des conseils qui ramènent à un autre avis; conseil différent.
PERSUADER..... Per-su-ad-er, *ver*..... Déterminer à croire, à agir; convaincre d'une vérité; s'imaginer; inspirer; pousser.
PERSUASIF..... Per-su-as-if, *adj*..... Qui a le pouvoir, le talent, l'art, l'air qui convient pour persuader; insinuant, engageant.
PERSUASIBLE..... Per-su-as-ible, *adj*.... Dont on peut convaincre; qu'on peut démontrer, expliquer; démontrable.
PERSUASION..... Per-su-as-ion, *s. f*..... Conviction, croyance; art, action de persuader par insinuation; adhésion.
DÉPERSUADER..... Dé-per-su-ad-er, *ver*.... Détruire la persuasion; revenir par discussion d'une croyance, d'une conviction arrêtée.

CONDITION. Condi-t-ion..... *V. Datif.* (Co, *ensemble*; DIT, DAT, *donné, mêlé, fait.*) Tuité. Ce qui est nécessaire, requis.
CONDITIONNER..... Condit-ion-n-er, *ver*... Confectionner, exécuter avec les éléments, les soins, les qualités convenables; stipuler.
CONDITIONNÉ..... Con-dit-ion-n-é, *adj*... Sujet à des clauses, à des charges; assaisonné; en bon état; fait avec les qualités requises.
CONDITIONNEL..... Con-dit-ion-n-el, *adj*.. Dépendant d'un événement; suspensif; subordonné à des charges, à des chances.
CONDITIONNEL..... Con-dit-ion-n-el, *s. m* Qui marque, impose une condition; mode du verbe n'affirmant qu'en vue d'une éventualité.
CONDITIONNELLEMENT Condit-ion-n-elle-m*ent*, *adv* A certaine condition; sous condition, sous réserve; à la charge; avec restriction
CONFIT..... Con-dit, *s. m*..... *Sav.* Substance, matière confite assaisonnée dans le sucre ou le miel.
CONDIMENT..... Con-di-ment, *s. m*..... *Sav.* Assaisonnement; tout ce qui sert à assaisonner, à conserver.

Digitized by Google

CONGÉ, *s. m.*... Permission, liberté d'agir, de se retirer; vacance. Renvoi, expulsion; retraite. Loisir, licence.
CONQUE, *s. f.*.. Grande coquille concave; coquille spirale; cavité de l'oreille.
CONSPUER, *ver.*. Cracher sur une chose; témoigner le plus grand mépris; traiter avec le dernier mépris.
CONSTELLATION, *s. f.* Assemblage, groupe d'étoiles fixes dessinant, esquissant une figure dans le ciel
CONSTERNER, *v.* Frapper d'étonnement, abattre le courage. Saisir, terrasser.
CONSTIPER, *ver.* Resserrer le ventre; dessécher et durcir, en parlant des excréments, et rendre les selles difficiles.
CONTE, *s. m.*.. .. Récit, narré d'une aventure feinte, vraisemblable ou merveilleuse; histoire; roman; mensonge.
CONTRE, *prép.*. Rapport d'opposition, de gêne, résistance; choc; traverse; appui; apposition vers; malgré; vers.
CONTRÉE, *s. f* .. Certaine étendue de pays sans limites précises; région, plage; province.
CONVEXE, *adj.*.. Cintré, qui est bombé, élevé en rond; voûté, courbé à la surface de dessus

---

CONGÉ. Congé. ..... Dernière visite de l'ambassadeur avant son départ. Moulure; outil qui sert à la faire.
CONGEABLE..... Congé-able, *adj*..... Dont on peut toujours reprendre la jouissance ou donner congé, parlant d'un domaine.
CONGEDIER..... Congé-di(dire)-er, *ver*.. Donner congé; renvoyer quelqu'un, le remercier; prier de se retirer; expulser; réformer.
CONQUE. *V. Coque.* Conqu-e ..... (CONCHA. Lat. Etym.) Coquille en spirale qu'on donnait pour trompette aux Tritons.
CONQUETTE..... Conqu-ette, *s. f*..... Espèce d'œillet en forme de conque, en langage de fleuriste.
CONSPUER. Con-spu-er. ..... *Sav.* (*Sv*u, *son imitatif du bruit des lèvres lançant le crachat.*) Berner.
CONSPUE..... Con-spu-é, *adj*..... *Sav.* Couvert de crachats; berné, sifflé, profondement méprisé, bafoué, moqué.
SPUTATION..... Spu-t-at-ion, *s. f*..... *Sav.* Crachat; action de cracher; crachement.
CONSTELLATION Con-stell-at-ion..... *Sav.* (Co, *ensemble*; STELLA, *astre*. Lat.) Réunion de certaines étoiles envisagées ensemble.
CONSTELLE..... Con-stell-é, *adj*..... *Sav.* Qui est sous l'influence d'une certaine constellation.
CONSTERNER. Con-ster-n-er ..... (Co, *avec*; STER, *ester, être*; N, AGN, *âgé, poussé, pressé.*) Accabler, déconcerter, stupéfier.
CONSTERNATION..... Con-ster-n-at-ion, *s. f.* Etonnement, saisissement qui ôte tout courage; stupeur générale; douleur accablante.
PROSTERNER..... Pro-ster-n-er, *ver*..... Se jeter aux genoux, aux pieds de; s'abaisser en suppliant; s'incliner jusqu'à terre.
PROSTERNEMENT..... Pro-ster-n-e-ment, *s. m.* Action de se prosterner; inclination profonde; humble révérence; salut respectueux.
PROSTERNATION..... Pro-ster-n-at-ion, *s. f*.. Action, état de celui qui se prosterne; qui est prosterné, agenouillé, baissé jusqu'à terre.
PROSTRATION..... Pro-str-at-ion, *s. f*..... *Sav.* Prosternation; affaiblissement extrême; abattement, accablement; renversement.
CONSTIPER. Constip-er.
CONSTIPÉ..... Constip-é, *adj*..... Resserré; qui éprouve une grande difficulté pour aller à la selle.
CONSTIPATION..... Constip-at-ion, *s. f*.... Durcissement, épaississement et sécheresse des excréments qui rend les selles très-difficiles.
CONTE. Cont-e. Fable, bourde, plaisanterie, raillerie.
CONTER. *V. Citer*.... Cont-er, *ver* ..... Narrer, faire le récit; dire familièrement; entretenir d'une chose. Mentir; donner à garder.
CONTEUR..... Cont-eur, *s. m* . . .. Qui raconte; qui a l'habitude de faire des contes, des récits, des fables; menteur, bâbleur.
RACONTER..... Ra-cont-er, *ver*..... Faire le récit naïf et vrai d'un fait; rapporter, dire, narrer, répéter, débiter.
RACONTEUR..... Ra-cont-eur, *s. m*..... Qui a la manie des récits; qui aime à faire des contes, récitateur, narrateur; historien.
RECONTER..... Re-cont-er, *ver*..... Conter de nouveau; redire, répéter une histoire.
CONTRE. Contr-e ..... (Co, *avec*; TR, *rad. de traverser.*) *V. les combinés de* CONTRE *sous leurs racines propres.*
CONTRE..... Contr-e, *s. m*..... L'opposé; la chose, l'idée qui combat, détruit, renverse l'autre. Outil de formier.
CI-CONTRE..... Ci-contr-e, *adv*..... Tout proche; là près; à côté; dans le voisinage.
CONTRAIRE..... Contr-air-e, *adj*..... Opposé; non conforme, qui ne répond pas; nuisible; choquant; ennemi, adversaire.
CONTRAIRE..... Contr-air-e, *s. m*..... L'opposé; ce qui blesse, nuit; ce qui renverse une chose; toute autre chose; chose diverse
CONTRAIREMENT.... Contr-air-e-ment, *adv*.. En opposition; malgré; sans égard à; en dépit de; pour combattre; dommageablement.
AU CONTRAIRE..... Au-contr-air-e, *adv*.... TOUT AU CONTRAIRE. Tout autrement; d'une manière opposée, contradictoire.
CONTRARIER..... Contr-ar-i-er, *ver*..... Agir, parler par opposition; s'opposer, faire obstacle, combattre, gêner, traverser, nuire.
CONTRARIANT..... Contr-ar-i-ant, *adj*..... Enclin; qui est d'humeur, de nature à contrarier; qui aime à contrarier; bourru, chicaneur.
CONTRARIÉTÉ..... Contr-ar-i-été, *s. f*.... Opposition, contradiction; disconvenance, incompatibilité; difficulté, obstacle, embarras.
ENCONTRE..... En-contr-e, *prép*..... *Inus.* Contre, vis-à-vis. au-devant, en face.
À L'ENCONTRE..... A-l'en-contr-e, *prép*.... Contre, au contraire; envers, devant, au-devant de; vis-à-vis; en face de.
MALENCONTRE..... Mal-en-contr-e, *s. f*.... Malheur, accident malheureux, conjoncture fâcheuse, malaventure; disgrâce, perte imprévue
MALENCONTREUX.... Mal-en-contr-eux, *adj*.. Désastreux, fâcheux, fatal, nuisible; qui porte malheur; de mauvais présage; sinistre.
MALENCONTREUSEMENT Mal-en-contr-euse-m't,*adv* Par mauvaise rencontre; malheureusement, par malheur, par un sort cruel.
RENCONTRE..... Ren-contr-e, *s. f*..... Hasard qui fait trouver; cas fortuit; trouvaille. Choc inattendu. Concours, concert. Duel
RENCONTRER..... Ren-contr-er, *ver*..... Trouver, imaginer; déterrer, découvrir. Choquer, tomber sur. Concourir. Se battre en duel.
CONTRAINDRE..... Contr-ain-d-re, *ver*.... Forcer à faire; obliger, violenter, presser; gêner, tenir à l'étroit. Contenir, modérer.
CONTRAINT..... Contr-ain-t, *adj*..... Mis à l'étroit; serré, gêné, forcé, violenté. Restreint. Exécuté, poursuivi par justice.
CONTRAINTE..... Contr-ain-te, *s. f*..... Violence, force; exécution violente; gêne, retenue; acte, jugement qui oblige par corps.
CONTRAIGNABLE..... Contr-aign-able, *adj*... Qui peut être emprisonné par jugement; qu'on peut contraindre, forcer.
CONTRASTE..... Contr-a-ste, *s. m*..... Opposition; ce qui tranche, ce qui ressort; différence, variété, diversité.
CONTRASTER..... Contr-a-st-er, *ver*..... Former des contrastes; mettre, être en opposition; trancher, ressortir par la variété.
CONTRASTANT..... Contr-a-st-ant, *adj*..... Qui fait contraste; qui ressort par l'opposition; tranchant; mis en relief.
CONTRALTO..... Contr-alt-o, *s. m*..... *Sav.* CONTRATÉNOR. *Sav.* Haute-contre.
CONTRA-POINTISTE... Contr-a-point-iste, *s. m*. *Sav V. Point.* Compositeur en musique qui connaît le contre-point.
À CONTRE-COEUR.... A-contr-e-cœur, *adv*... Malgré soi, avec répugnance, à regret, avec peine; difficilement.
HAUTE-CONTRE..... Haut-e-contr-e, *s. f*.... Celle des quatre parties de la musique qui est entre le dessus et la taille. Celui qui la chante.
CONVEXE. *V. Voie.* Con-ve-x-e ..... *Sav.* (Co, *ensemble*; VE, *voie*; XE, *âge, pousse, enfle.*) Dont le dessus est rond.
CONVEXITÉ..... Con-ve-x-it-é, *s. f*..... *Sav.* Bombement, rondeur, ce qui s'élève en rond; courbure; bosse; renflement en dessus
CONVEXI-ROSTRE.... Con-ve-x-i-rostre, *s. m*.. *Sav.* Oiseau à bec convexe, bombé.
CONVEXO-CONCAVE... Con-ve-x-o-con-cav-e, *adj. Sav.* Convexe d'un côté et concave de l'autre
CONVEXO-CONVEXE... Con-ve-x-o-con-ve-x-e, *adj. Sav.* Convexe, bombé, renflé des deux faces comme les lentilles.

Digitized by Google

CONVOITER, *ver.* Désirer avec avidité; se passionner pour; brûler d'envie; souhaiter.
CONVULSION *s f.* Mouvement involontaire, irrégulier, des muscles avec des secousses violentes; transport des passions.
COPIE, *s f.* .. Double d'un ouvrage, d'un écrit, d'un tableau. Brouillon. Transcription d'un acte. Imitation.
COPULE, *s f.* .. Mot qui lie le sujet d'une proposition avec l'attribut; ce qui lie, joint, enchaîne.
COQ, *s. m.* ..... Oiseau domestique à crête rouge et dentelée; mâle de la poule ou d'oiseaux qui lui ressemblent
COQUE, *s. f* .... Enveloppe, écale, cercle solide des noix, amandes, etc., des vers à soie, œufs, chenilles, etc.

CONVOITER. Con-vo-it-er..... *V. Vouloir.* (Co, *avec;* vo, *vœu, vote;* ir.) Soupirer ardemment après.
CONVOITEUX..... Con-vo-it-eux, *adj*.... Désireux, avide; enclin à convoiter; qui convoite; cupide; qui souhaite avidement.
CONVOITABLE..... Con-vo-it-able, *adj*.... Désirable; digne d'être convoité; propre à exciter des désirs; souhaitable.
CONVOITISE..... Con-vo-it-ise, *s. f.*.... Désir ardent, immodéré; cupidité; passion déréglée; appétit désordonné; concupiscence.
CONVULSION. Con-vul-sion..... *V. Voluble.* Tressaillement des nerfs, contorsion.
CONVULSÉ..... Con-vul-é, *adj*..... *Sav.* Attaqué de convulsions; tordu par les crises, les tiraillements; mis en convulsion.
CONVULSIF..... Con-vul-if, *adj*..... De la nature des convulsions; qui est accompagné de convulsions; qui les provoque.
CONVULSIONNISTE.... Con-vul-sion-n-iste, *s. m.* *Sav.* Fanatique, partisan des convulsions jouées sur le tombeau d'un saint
CONVULSIONNAIRE.... Con-vul-sion-n-aire, *adj.* *Sav.* Attaqué de convulsions. Religieux exalté, fanatique qui feint d'avoir des convulsions.
ANTICONVULSIONNAIRE Anti-con-vul-sion-n-aire, *s. m. Sav.* Qui ne croit pas aux convulsions que l'aveuglement réputé, estime des miracles.
DIVULSION..... Di-vul-sion, *s. f*..... *Sav.* Séparation violente; arrachement; rupture, déchirement.
ÉVULSION..... É-vul-sion, *s. f*..... *Sav.* Extraction; action d'arracher des morceaux, etc.
RÉVULSION..... Ré-vul-sion, *s. f*..... *Sav.* Action de rejeter le flux des humeurs, la cause du mal d'un point sur un autre.
RÉVULSIF..... Ré-vul-if, *adj*..... *Sav.* Qui sert a transporter le principe d'une maladie d'un point sur un autre.
COPIE. Cop-i-e..... (COPIA, *abondance*. Lat. Etym.) Manuscrit à imprimer. Reproduction de peinture, gravure, etc.
COPIER..... Cop-i-er, *ver*..... Faire une copie; imiter un tableau, une statue; contrefaire. Transcrire; expédier.
COPISTE..... Cop-iste, *s. m*..... Qui fait métier de copier; secrétaire. Qui imite la manière d'un artiste, d'un écrivain.
RECOPIER..... Re-cop-i-er, *ver*..... Transcrire de nouveau; faire une nouvelle copie, une autre image, représentation, etc
COPULE. Cop-ul-e..... *Sav.*
COPULATION..... Cop-ul-at-ion, *s. f*.... *Sav.* Accouplement; jonction, conjonction; rapprochement, union charnelle.
COPULATIF..... Cop-ul-at-if, *adj*..... *Sav.* Qui sert a lier, à unir, à joindre; propre à unir, à enchaîner l'un à l'autre.
COQ. Coq..... Figure de coq. Pièce de pendule, de montre. Espèce de poisson du genre zée.
COCARDE..... Coc-ard-e, *s. f*..... Signe distinctif consistant en un nœud ou morceau de ruban arrondi et plissé en crête de coq.
COCARDE..... Coc-ard-e, *s. f*..... Vésicule, languette rouge sortant des côtés du corselet de certains insectes.
COCARDEAU..... Coc-ard-eau, *s. m*.... Plante, *julienne* à fleurs larges comme une cocarde.
COCOTTE..... Coc-otte *s. f* ..... Poule, petite poule dans le langage enfantin. Vase propre à cuire les œufs à la coque.
COCASSE..... Coc-asse, *adj*..... (*Qui imite la gravité du coq*) Risible, ridicule, plaisant.
COCÂTRE..... Coc-âtre, *adj*..... Coquâtre. Qui n'est plus qu'à demi coq. — *S. m.* Coq, jeune coq à demi châtré.
COQUELAN..... Coq-u-el-an, *s. m*.... Oiseau né d'une poule et d'un faisan mâle.
COQUELEUCO..... Coq-u-el-eu-co, *s. m*.... *Imite-son* du chant du coq; le chant du coq.
COQUET..... Coq-u-et, *adj*..... (*l'air comme le coq*) Qui a de la coquetterie; affété, galant, fat; qui cherche à plaire.
COQUETER..... Coq-u-et-er, *ver*.... Faire le coquet, le joli cœur; chercher à plaire; affecter la galanterie; minaueter.
COQUETTERIE..... Coq-u-et-t-e-rie, *s. f*.... Désir, art, manière de plaire, d'attirer; envie, vanité de se faire aimer; amour de la parure.
COQUIN..... Coq-u-in, *s. m*..... Qui a de bonnes fortunes (*comme les coqs*). Fripon, gueux; lâche; libertin, débauché.
COQUINER..... Coq-u-in-er, *ver*..... Mener la vie, faire le métier de gueux; fainéanter; mendier, gueuser, tromper, voler.
COQUINERIE..... Coq-u-in-er-ie, *s. f*.... Action, caractère, habitude de coquin; bassesse, filouterie, escroquerie; lâcheté.
ACCOQUINER..... A-coq-u-in-er, *ver*.... Attacher, retenir par le lien d'une habitude d'oisiveté et d'indolence. S'amuser à.
ACCOQUINANT..... A-coq-u-in-ant, *adj*.... Qui attire et lie par un vice, par l'habitude d'oisiveté. Qui s'amuse, s'attache.
COQUILLADE..... Coq-uill-ade, *s. f*..... *Jurs.* Espèce de poisson. Alouette huppée de Provence qui ressemble à un petit coq.
COQ-A-L'ÂNE..... Coq-à-l'âne, *s. m*.... Discours sans suite, ni liaison, ni raison; propos incohérent; quiproquo.
COQ-DES-JARDINS.... *s. m* ..... Menthe-coq. Herbe-au-coq. Plante, espèce de *tanaisie* de la famille des *corymbifères*.
COQ-SOURIS..... *s. m* ..... Lechefrite. Voile, bonnette en deux parties pour remplir l'échancrure du *hunier*. (Mar.)
VER-COQUIN..... *s. m* ..... Ver, chenille de vigne. Vers qui s'engendre dans la tête de certains animaux. Fantaisie.
COCHET..... Coch-et, *s. m*..... Coq tout jeune qui commence à peine à chanter.
COUVER..... Couv-er, *ver*..... Couvrir la poule, les femelles, parlant du coq et d'autres oiseaux mâles.
COQUE. *V. Coq.* Coq-u-e..... Carcasse, corps du navire sans mât, sans aucun agrès. Pli, boucle de corde.
COQUILLE..... Coc-ouil-le, *s. f*..... Vase pour faire cuire des œufs à la coque. Nom vulgaire d'une maladie des yeux.
COQUIN..... Coc-ou, *s. m*..... Coque où s'enferme le ver à soie et qu'on dévide pour en tirer la soie.
COQUINIÈRE..... Coc-ou-in-ière, *s. f*.... Où l'on élève des vers à soie; ou l'on produit, où l'on cultive des cocons; petit œuf.
COQUART..... Coq-u-art, *s. m*..... Œuf, en langage enfantin.
COQUETIER..... Coq-u-et-ier, *s. m*.... Voiturier, marchand d'œufs et de volailles. Sorte de tasse à manger les œufs à la coque.
COQUERELLES..... Coq-u-er-elles, *s. f*..... Noisettes en coque, c'est-à-dire encore vertes, encore enveloppées de leurs fourreaux.
COQUEREAU..... Coq-u-er-eau, *s. m*.... Petit navire; navire à petite coque ou carcasse.
COQUERET..... Coq-u-er-et, *s. m*..... Plante du genre *solanée* qui produit une sorte de baie en une vésicule ou coque rougeâtre.
COQUELICOT..... Coq-u-el-ic-ot, *s. m*.... Espèce de pavot rouge des blés qui porte sa graine dans une sorte de noix ou coque.
ENCOQUER..... En-coq-u-er, *ver*..... *Sav.* Faire rouler la boucle d'un cordage le long de la vergue d'un bâtiment pour l'y attacher.
ENCOQUERE..... En-coq-ûre, *s. f*..... *Sav.* Entrée du bout de la vergue dans une boucle pour y suspendre une poulie, etc.
COQUELOURDE..... Coq-u-e-lourde, *s. f*.... Plante, espèce de *narcisse*, anciennement *anémone*, à fleur printanière, etc.
COQUELUCHE..... Coq-u-el-uch-e, *s. f*.... Capuce, capuchon des anciens moines. Vogue, réputation. Tous convulsive des enfants.
COQUELICHON..... Coq-u-el-uch-on, *s. m*.. Espèce de capuchon des anciens moines plus petit que la coqueluche.
COQUE-AU-CHIBLE.... Coq-u-el-uch-o-cle, *s. f*. *Sav.* Plante *graminée* dont plusieurs fleurs s'enveloppent ensemble en une sorte de coque.
COQUILLE..... Coq-uill-e, *s. f*..... Sorte d'écaille qui recouvre huîtres, moules, etc., coque de noix, d'œufs, sèche et dartre.

Digitized by Google

COR, *s. m.* ..... Durillon, calus, sorte de peau cornée qui se forme sur les doigts de pieds; cuir dur en entonnoir.
CORAIL, *s. m.* .. Végétation marine, calcaire, en forme de branche d'arbre, rameuse et sans feuilles. *Espèce de polype.*
CORBEAU, *s. m.* .. Oiseau noir, vivant d'ordinaire de charognes. Homme chargé d'enlever les pestiférés.
CORBEILLE, *s. f.* Panier évasé et léger, d'ordinaire en osier. Parures, bijoux de noces que donne l'époux à l'épouse.
CORDE, *s. f.* ..... Tortis, filaments tordus ensemble et allongés sans fin pour lier, tirer, attacher, etc.

COQUILLAGE..... Coq-u-ill-age, *s. m.*.... Poisson, animal revêtu de coquille; coquille qui l'enferme; toute enveloppe sèche et dure.
COQUILLART..... Coq-u-ill-art, *s. m.*.... Lit de pierres de taille parsemé de coquilles dans les carrières.
COQUILLEUX..... Coq-u-ill-eux, *adj.*..... Rempli de coquilles; abondant, garni, couvert de coquilles.
COQUILLIER..... Coq-u-ill-ier, *s. m.*.... Collection de coquilles; lieu où se trouve cette collection; boîte à coquilles.
COQUILLIÈRE..... Coq-u-ill-ière, *adj*.... Qui renferme des coquilles; fait, formé de coquilles, parlant des carrières, des pierres, etc.
COQUILLON..... Coq-u-ill-on, *s. m.*.... Argent fin en forme de coquille que donne le métal à un certain degré de fusion.
RECOQUILLER..... Re-coq-u-ill-er, *ver*.... Se replier, se plisser, se ratatiner en coquille, en boucle; se retrousser en coquille.
RECOQUILLEMENT.... Re-coq-u-ill-e-ment, *s. m.* Action de recoquiller; état de ce qui est retroussé, replié, entortillé, resserré sur soi-même.
COQUE-LEVANT..... Coq-u-e-lev-ant, *s. f.*.. Petites baies des Indes grosses comme des pois pour enivrer les poissons qu'on veut prendre.
CORAIL. Corail. ..... (Car, chaib. *Ce qui est rouge comme chair vive.* G-G.) (Coballion. Gr.) Couleur rouge vif.
CORAILLÈRE..... Corail-l-ère, *s. f.*..... *Sav.* Petit bâtiment, petit vaisseau propre à pêcher le corail.
CORAILLEUR..... Corail-l-eur, *s. m.*..... *Sav.* Pêcheur de corail; celui qui s'occupe habituellement à pêcher le corail.
CORAILLOLIDE..... Corail-l-o-l-ide, *s. m.*... *Sav.* Semence du corail.
CORALLE..... Coral l-é, *adj*..... *Sav.* Où il entre du corail; rempli de corail, parlant d'un remède.
CORALLAIRES..... Coral-l-aires, *s. m.*.... *Sav. Polypes* composés ayant pour type le genre corail.
CORALLIN..... Coral-l-in, *adj*..... *Sav.* Rouge comme du corail; couleur de corail. Vipère d'Asie.
CORALINE..... Coral-in-e, *s. f.*..... *Sav.* Coquillage *bivalve* appelé ordinairement *peigne sanguinolent.*
CORALLINE..... Coral-l-in-e, *s. f.*..... *Sav.* Sorte de *polypier* ou de mousse marine; substance pierreuse, marine et très-rameuse.
CORALLINAIRES..... Coral-l-in-aires, *s. f.*... *Sav.* Corallinées. Espèce de *polype* de certain *polypier*; mousse de Corse.
CORALLINITE..... Coral-l-in-ite, *s. m.*.... *Sav.* Habitation des *polypes*, ou *polypier fossile* à branches fines et ramifiées.
CORALLIGÈNE..... Coral-l-i-gène, *adj* .... *Sav.* Qui engendre les coraux. — *S. m.* Ver ou *polype* qui forme le corail.
CORALLOÏDE..... Coral-l-oïde, *adj*..... *Sav.* (Corallion, *corail*; eidos, *forme, figure.* Gr. Etym.) Qui ressemble au corail.
CORALLOPÉTRE..... Coral-l-o-pétre, *s. m.*... *Sav.* Corail pétrifié, réduit en pierre.
CORALLITE..... Coral-l-ite, *s. m.*..... *Sav. Polypier* fossile plus gros que les *corallinites.*
CORBEAU. Cor-b-eau..... (Cor, *imite son du cri du corbeau appelé* cro, *en patois de l'est.*)
CORB, CORBEAU..... Cor-b-eau, *s. m.*..... Poisson noir très-commun, du genre *scène* en savant.
CORBEAU..... Cor-b-eau, *s. m.*..... Grosse pierre, tige de fer ou poutre en saillie pour soutenir; croc de fer. Constellation.
CORBIN..... Cor-b-in, *s. m.*..... *Inus.* Corbeau; bec de corbeau; bec comme ceux des corbeaux.
CORBINE..... Cor-b-ine, *s. f.*..... Espèce de petit corbeau. Corneille noire.
CORBIVEAU..... Cor-b-i-veau, *s. m.*.... Corbeau d'Afrique.
CORBILLAT..... Cor-b-ill-at, *s. m.*..... Corbillard, corbillot. Jeune corbeau; petit du corbeau.
CORBILLARD..... Cor-b-ill-ard, *s. m.*.... Chariot consacré à transporter les morts au lieu des sépultures.
CORBORAN..... Cor-mor-an, *s. m.*..... (Corbeau *de mer.* Celte. G-G.) Oiseau aquatique, palmipède, à long cou, à jambes hautes.
ENCORBELLEMENT.... En-cor-b-ell-e-m[t], *s. m.* Construction en saillie soutenue par un assemblage de corbeaux.
CORNEILLE..... Cor-n-eill-e, *s. f.*..... Corbeau moins gros que l'autre et du même genre.
CORNEILLARD..... Cor-n-eill-ard, *s. m.*.... Jeune corneille.
CORNILLAS..... Cor-n ill-as, *s. m.*..... Petit d'une corneille.
CORACE..... Cor-sce, *s. m.*..... *Sav.* (Corax. Gr.) De la famille des oiseaux qui comprend les genres corbeaux et autres.
CRAILLEMENT..... Cr-aill-e-ment, *s. m.*... Croaillement. (Cro, cr, cor, *son qui imitent les cris du corbeau.*) Cri du corbeau.
CROASSER..... Cro-ass-er, *ver*..... Crier (corbeau); crier comme le corbeau, en imiter le cri. Chanter d'un ton criard, aigre.
CROASSEMENT..... Cro-asse-ment, *s. m.*... Cri du corbeau. Chant désagréable. Discours sans harmonie, sans goût, qui n'a pas de sens.
CORBEILLE. Corbeil-l-e..... Ornement de sculpture, plantation dans un jardin qui forme une sorte de panier. Coquille.
CORBEILLE-D'OR.... Corbeil-l-e-d'-or, *s. f.*.. Plante à fleurs jaunes dite, en savant, *alyssе saxatile* des parterres.
CORBEILLÉE..... Corbeil-l-ée, *s. f.*..... La pleine corbeille; tout ce qui contient ou peut contenir une corbeille.
CORBILLON..... Corbil-l-on, *s. m.*..... Petite corbeille. Gamelle de biscuit pour plusieurs hommes. Jeu d'enfants.
CORBILLARD..... Corbil-l-ard, *s. m.*..... Coche de Paris à Corbeil. Char qui conduit les morts au cimetière.
CORDE. Cord-e..... (Chordè, *intestin.* Gr. Etym.) Quantité de bois mesurée par la corde d'environ quatre mètres.
CORDE..... Cord-e, *s. f.*..... Tortis de boyau pour les arcs, de crins pour les violons. Gibet; supplice de la hart.
CORDEAU..... Cord-eau, *s. m.*..... Petite corde; corde facile à tendre pour aligner, marquer l'alignement. Lisière des draps.
CORDER..... Cord-ée, *s. f.*..... Ce que peut envelopper, comprendre la corde, la mesure dite corde autrefois.
CORDER..... Cord-er, *ver*..... Mettre en corde; rouler et tordre comme une corde; lier avec une corde. Mesurer.
CORDE..... Cord-é, *adj*..... Qui devient filamenteux; qui se corde, se tortille comme la corde. (Bot.)
DÉCORDER..... Dé-cord-er, *ver*..... Détordre; défaire une corde; séparer les fils, les cordons d'une corde; délier.
CORDERIE..... Cord-er-ie, *s. f.*..... Art de faire les cordes; lieu, atelier, fabrique, magasin, commerce de cordes et cordages.
CORDIER..... Cord-ier, *s. m.*..... Fabricant, marchand de cordes.
CORDON..... Cord-on, *s. m.*..... Petite corde servant à en faire de grosses; ruban, tresse propre à lier, à suspendre.
CORDON..... Cord-on, *s. m.*..... Rouleau, moulure, guirlande, rebord qui règne le long et autour d'une chose.
CORDON-BLEU..... Cord-on-bleu, *s. m.*.... Espèce d'oiseau ou de coquille. Cuisinière très-habile. Chevalier d'un certain ordre.
CORDON-DE-CARDINAL. *s. m.*..... *Sav.* Plante dite aussi *persicaire*, du genre des renouées.
CORDONNER..... Cord-on-n-er, *ver*..... Boulter, tortiller poils de chèvre, fils de soie, de lin, chanvre, etc., pour faire des cordons.
CORDONNET..... Cord-on-n-et, *s. m.*.... Petit cordon, ruban, tresse, soie, ganse. Bordure de la tranche des pièces de monnaie.
CORDAGE..... Cord-ag-e, *s. m.*..... L'ensemble des cordes d'un navire, d'un train d'artillerie; corde, grosse corde, câble.
CORDAGE..... Cord-ag-e, *s. m.*..... Action de corder; mesurage du bois avec la corde; manière de mesurer le bois de corde.
CORDAGER..... Cord-ag-er, *ver*..... Faire des cordages ou du cordage pour la marine.
CORDAT..... Cord-at, *s. m.*..... *Sav.* Grosse serge croisée qu'on dirait faite de cordes de laine.

Digitized by Google

CORME, *s. m.* .... **Fruit rouge et astringent du cormier ; sorbe.**
CORNE, *s. f.* .... **Partie saillante allongée en pointe sur la tête de certains animaux. Substance qui la forme.**

CORDELLE..... Cord-el-l-e, *s. f.*..... Câble, corde qui sert à haler les navires ou les bateaux; corde de moyenne grosseur.
CORDELER..... Cord-el-er, *ver.*..... Tresser, tordre en forme de corde; arranger comme une sorte de corde.
CORDELAT..... Cord-el-at, *s. m.*..... *Sav.* Petite étoffe de laine d'Alby et des environs.
CORDELETTE..... Cord-el-ett-e, *s. f.*..... Toute petite corde. Cordon qui borde une coquille et fait saillie tout le long.
CORDELETTE..... Cord-el-ett-e, *s. f.*..... *Quipos ;* signe formé par des cordes et des nœuds qui servaient à écrire dans l'enfance de l'art.
CORDELIER..... Cord-el-ier, *s. m.*..... Religieux de Saint-François d'Assise portant une ceinture de corde à trois nœuds.
CORDELIÈRE..... Cord-el-ière, *s. f.*..... Ornement d'architecture taillé, ciselé en corde. Bordure, vignette. Tresse pour collier.
CORDELINE..... Cord-el-ine, *s. f.*..... *Sav.* Fil de soie ou de fleuret servant de lisière à l'étoffe. Bordure de bouteille.
CORDILLAS..... Cord-il-l-as, *s. m.*..... *Sav.* Drap résultant de tissus en fils gros comme une corde; sorte de bure.
CORDILLE..... Cord-il-l-e, *s. m.*..... Jeune thon sortant de l'œuf.
EN CORDE..... En-n-cord-e, *adj.*..... *Sav.* Qui a six cordes ou six sons, parlant d'un instrument de musique.
FAUSSE-CORDE..... Fau-s-e-cord-e, *s. f.*.... Corde dont le son jure avec celui que rendent les autres.
FAUX-COUPE..... Pau-s-cord-e, *s. m.*.... Outil de bourrelier servant à faire passer la corde ou la lanière à travers le cuir.

CORME. Corm-e.

CORME..... Corm-é, *s. m.*..... Cidre fait avec le jus des fruits du cormier.
CORMIER..... Corm-ier, *s. m.*..... SORBIER. Grand et bel arbre à fruits rouges disposés en bouquets.

CORNE. *V. Coin.* Cor-n-e..... Ongle des animaux ; sabot du cheval, de l'âne. Cornemuse. Vase, ustensile de corne. Angle.
CORNE..... Cor-n-e, *s. f*..... Pointe ; tentacule d'insecte. Ce qui offre une saillie en pointe ; ce qui imite une corne.
CORNER..... Cor-n-er, *ver.*..... Sonner du cornet ou d'une corne. Parler dans un cornet; bourdonner, parlant de l'oreille.
CORNET..... Cor-n-et, *s. m.*..... Petit vase de corne ou en forme de corne ; papier roulé en corne. en petit entonnoir.
CORNET..... Cor-n-et, *s. m.*..... Partie de la fleur roulée en forme de corne. Petit cor, petite trompe, musette. Entonnoir.
CORNÉ..... Cor-n-é, *adj.*..... Dur et luisant comme la corne; ressemblant à la corne.
CORNAINE..... Cor-n-é-en-ne, *s. f.*.... *Sav. Silex*, pierre cornée ; sorte de jaspe; pierre précieuse.
CORNÉE..... Cor-n-ée, *s. f.*..... Tunique de l'œil, épaisse et imitant un peu la corne; blanc de l'œil.
CORNETIER..... Cor-n-et-ier, *s. m.*..... Qui prépare les cornes des bœufs morts et les revend ; nourrier en corne.
CORNETTE..... Cor-n-ette, *s. f.*..... Coiffe de femme. Drapeau, pavillon roulé en cornette, en entonnoir ; porte-drapeau, enseigne.
CORNIER..... Cor-n-ier, *adj.*..... Qui forme un coin, un angle, une corne; qui est au coin; qui sert de borne.
CORNIÈRE..... Cor-n-ière, *s. f.*..... Canal ou vient se réunir la pluie de deux toits; angle de deux plans qui se coupent.
CORNOLE..... Cor-n-ole, *s. f.*..... Partie du cou ou de la gorge appelée pomme d'Adam. (Se dit en langue parlée seulement.)
CORNARD..... Cor-n-ard, *adj.*..... Qui a des cornes réelles ou fictives. Cocu. Dont la respiration est courte et bruyante (cheval).
CORNARD..... Cor-n-ard, *s. m.*..... Fourche qui sert à enlever le couvercle de l'ouverture du four des glaceries.
CORNAILLER..... Cor-n-ail-er, *ver.*..... Balancer, s'agiter, remuer, aller et venir comme un dé dans la boite ou dans le cornet du jeu.
CORNU..... Cor-n-u, *adj.*..... Qui a des cornes ; rempli d'angles, de pointes ; qui a les os saillants. Fou, extravagant.
CORNUE..... Cor-n-ue, *s. f.*..... Vase à distiller, qui, large à la base, va s'allongeant et finissant en pointe, en corne.
CORNUD..... Cor-n-ud, *s. m.*..... *Sav.* Broc de bois pour porter l'huile, l'eau, les lessives dans les savonneries.
CORNUET..... Cor-n-u-et, *s. m.*..... *Sav.* Pâtisserie qui a la forme de deux petites cornes.
CORNICHET..... Cor-n-ich-et, *s. m.*..... Petit cornet ; manière d'enter en petit *cornet*.
CORNICLAIRE..... Cor-n-ic-laire, *s. m.*.... *Sav.* Genre de *polypier* avec des tubes en forme de petites cornes ou de petits entonnoirs.
CORNUE-DIGITALE.... *s. f.*..... *Sav.* Grosse coquille dont on se sert sur mer en guise de trompe.
CORNUPÈDE..... Cor-n-u-pède, *s. m.*.... *Sav.* Animal quadrupède ayant de la corne aux pieds.
BISCORNU..... Bis-cor-n-u, *adj.*..... De forme irrégulière, bizarre ; tout de travers; singulier, extravagant; bistourné.
TÊTE-CORNUE..... Tête-cor-n-ue, *s. f.*.... Plante de la famille des *corymbifères* à calice *feuillé*; bident.
CORNICHE..... Cor-n-ich-e, *s. f.*..... Moulure en saillie ornant, couronnant le sommet des édifices et des meubles.
CORNICHON..... Cor-n-ich-on, *s. m.*.... Petite corne. Petit concombre tourné comme une petite corne. Imbécile, niais.
BIGORNE..... Bi-gor-n-e, *s. f.*..... Enclume à deux cornes ; enclume dont un bout est carré et l'autre en pointe ou en corne.
BIGORNEAU..... Bi-gor-n-eau, *s. m.*.... Petite bigorne, petite enclume terminée en carré d'un côté et en pointe de l'autre.
BIGORNER..... Bi-gor-n-er, *ver.*..... Travailler sur la bigorne.
ACCORNE..... A-c-cor-n-é, *adj.*..... *Sav.* Protégé par une fortification à corne en tenailles ; arançant en pointe.
ÉBORNER..... É-cor-n-er, *ver.*..... Rompre une corne; arracher les cornes d'un animal ; casser un angle; ébrécher, tronquer.
ÉCORNURE..... É-cor-n-ure, *s. f.*..... Éclat tombé, emporté d'un angle, d'un coin écorné; brèche, entamure, échancrure; débris.
ENCORNE..... En-cor-n-é, *adj.*..... Qui a des cornes ; qui est près de la corne.
RACORNIR..... Ra-cor-n-ir, *ver.*..... Donner la consistance de la corne; dessécher; rendre, devenir dur, coriace.
RACORNISSEMENT.... Ra-cor-n-is-se-m't, *s. m.* État de ce qui est racorni; action de racornir; durcissement, desséchement.
BIC-DE-CORNE..... *s. m.*..... Oiseau silvain à quatre doigts qui vit d'ordinaire en grandes bandes; *calao*.
CAPRICORNE..... Capri-cor-n-e, *s. m.*.... Bouc représentant un des douze signes du zodiaque. Insecte à cornes comme celles des chèvres.
FILICORNE..... Fil-i-cor-n-e, *s. m.*.... *Sav.* Insecte dont les antennes ou cornes sont menues comme un brin de fil.
GLOBULICORNE..... Glob-ul-i-cor-n-e, *s. m.* *Sav.* Insecte dont les antennes ou cornes forment une masse, une sorte de touffe ronde.
LICORNE..... Li(un)-cor-n-e, *s. f.*.. *Sav.* Animal fabuleux à quatre pieds fourchus et à une seule corne. Constellation.
LITICORNE..... Li-cor-n-e, *s. f*..... *Sav.* Insecte, charançon. Coquille; poisson.
LICORNE DE MER... Li-cor-n-e-de-mer, *s. f.* *Sav. Cétacé*, poisson qui a une longue dent en pointe sortant de la mâchoire supérieure.
PALPICORNE..... Palp-i-cor-n-e, *s. m.*.... *Sav.* Insecte à palpes, à antennes allongées comme des cornes.
QUADRICORNE.... Quadr-i-cor-n-e, *s. m.* *Sav.* Animal *ruminant* à quatre cornes. Insecte sans ailes, du genre *cloporte, armadille*, etc.
QUATRE-CORNES.... Quatr-e-cor-n-es, *s. m.* *Sav.* Poisson du genre des *cottes* dont les nageoires *ventrales* sont placées sous les *pectorales*.
SOLIDICORNE..... Sol-id-i-cor-n-e, *s. m.*.... *Sav.* Insecte à antennes, à cornes en masse et arrondies.
UNICORNE..... Un-i-cor-n-e, *s. m.*..... *Sav.* Quadrupède, animal à une seule corne probablement fabuleux.
LICORNE..... Un-i-cor-n-e, *s. m.*..... *Sav.* Poisson à une corne et qui est aussi appelé *licorne*.
ÉCORNIFLER..... É-cor-n-if-l-er, *ver.*.... Attraper à manger un morceau ici ou là aux dépens des uns et des autres sans être invité.
ÉCORNIFLEUR..... É-cor-n-if-l-eur, *s. m.*.. (*De* CORNIX, *corneille*. C-G.) Coureur de dîners, escroqueur de repas, pique-assiette; parasite

Digitized by Google

COROLLE, *s f...* Couronne de folioles colorées formant la fleur et enveloppant le *pistil* et les *étamines*

CORPS, *s. m....* Substance étendue; chair et os des animaux; cadavre; tronc; torse d'un homme.

CORVÉE, *s. f....* Travail pénible, déplaisant; service gratuit des forces du corps qu'on devait jadis au seigneur.

CORVETTE, *s. f.* Bâtiment, vaisseau de guerre qui, pour la grandeur et l'importance, prend rang après la frégate.

CORYPHÉE, *s. m.* Chef le plus apparent d'une tragédie grecque ou d'un opéra; chef de parti; le plus distingué.

COSSE, *s f.....* Gousse; enveloppe des graines de certaines plantes légumineuses.

COSSER, *ver.....* Se battre à coups de tête comme un bélier.

COSTUME. *s m..* Habit d'uniforme; ensemble des manières, des préjugés, des habitudes propres aux vêtements.

CÔTE, *s f.....* Penchant, hauteur, colline; élévation des terres le long des bords de la mer.

ECORNIFLERIE. ..... É-cor-ni-fl-er-ie, *s. f..* Vie, vice de l'écornifleur; action d'écumer les marmites, de happer franches lippées.

COR. ..... Cor, s. m. ..... (COR, *imite* son.) Instrument de musique à vent en forme de corne spirale; clairon, trompe.

CORNET. ..... Cor-n-et, *s. m* ..... Petite trompe, petit cor. Trompe recourbée faite en corne ou en écorce d'arbre.

CORNAC. ..... Cor-n-ac, *s. m* ..... (INDIEN. Etym.) Celui qui conduit un éléphant et qui a une trompe pour l'annoncer.

CORNER. ..... Cor-n-er, *ver.* ... . Sonner d'un cornet ou d'une corne; parler dans un cornet à l'oreille d'un sourd. Publier.

CORNEUR. ..... Cor-n-eur, *s. m* ..... Celui qui corne, qui sonne du cornet. Siffleur, en parlant d'un cheval.

CORNEMENT. ..... Cor-n-e-ment, *s. m...* Tintement, bourdonnement de l'oreille; bruit d'un tuyau dont la soupape est ouverte.

CORNEMUSE. ..... Cor-n-e-muse, *s. f.* .... Instrument de musique à anche, à deux tuyaux réunis dans un sac de peau de mouton.

COROLLE. Corol-l-e. ..... *Sav.* Partie la plus apparente des fleurs.

COROLLACÉ. ..... Corol-l-ac-é, *adj* ..... *Sav.* Semblable à une *corolle*, aux folioles qui forment les fleurs.

COROLLIFÈRE. ..... Corol-l-i-fère, *adj*..... *Sav.* Qui a, qui porte une corolle.

COROLLITIQUE. ..... Corol-l-it-ique, *adj*.... *Sav.* Orné de fleurs et de feuilloges, de guirlandes grimpant en spirale autour. (Colonne.)

COROLULÉ. ..... Corol-ule, *s. f*..... *Sav.* Petite corolle; la corolle qui forme un petit fleuron de fleur composée.

CORPS. Cor-ps. ..... Partie principale, notable d'un ensemble; collection, recueil. Ce qui est animé. Force, vie.

CORPS. ..... Cor-ps, *s. m* ..... Réunion d'hommes, de savants; peuple, nation, etc., liés par l'unité de travail, de goût, etc.

CORPOREL. ..... Cor-p-or-el, *adj*..... Qui a un corps; qui concerne le corps, qui y appartient; matériel; sensible.

CORPORELLEMENT. ... Cor-p-or-ell-ement, *adv.* D'une manière corporelle; en chair et en os; par rapport au corps; en corps.

CORPORATION. ..... Corp-or-a-tion, *s f* ... Communauté de citoyens, de religieux; congrégation; association de métier, etc.; société.

CORPORÉITÉ. ..... Cor-p-or-é-it-é, *s. f*.... *Sav.* Qualité de ce qui a un corps; ce qui est essentiel à constituer un corps.

CORPORISATION. ..... Cor-p-or-i-s-a-tion, *s. f.* *Sav.* Recomposition d'un corps; restitution du corps d'une substance décomposée.

CORPORIFIER. ..... Cor-p-or-i-fi-er, *ver*... *Sav.* Donner, supposer un corps; mettre, former, rétablir à l'état de corps; former en corps.

CORPORIFICATION. ... Cor-p-or-i-fi-c-a-tion, *s f.* *Sav.* Opération qui consiste à changer les gaz en corps solides; action de corporifier.

CORPULENT. ..... Cor-p-u-ent, *adj*..... *Sav.* Qui a une grande corpulence; gros; dont le corps est volumineux.

CORPULENCE. ..... Cor-p-u-ence, *s. f*.... Grosseur, embonpoint, taille, volume relatifs du corps de l'homme.

CORPUSCULE. ..... Cor-p-u-sc-u-l-e, *s. m*... *Sav.* Très-petit corps; atome; petite partie, molécule, élément à former les corps.

CORPUSCULAIRE. ..... Cor-p-u-s-c-u-l-aire, *adj*. *Sav.* Relatif aux corpuscules; qui forme et explique tout dans l'univers par les corpuscules.

CORPUSCULISTE. ..... Cor-p-u-s-c-u-l-i-ste, *adj*. *Sav.* Partisan de la doctrine des corpuscules comme formant le monde et l'animant.

INCORPORER. ..... In-cor-p-or-er, *ver*.... Unir, confondre plusieurs choses en une seule; joindre, mêler, lier, réunir, agglomérer.

INCORPOREL. ..... In-cor-p-or-el, *adj* .. Spirituel; qui n'a point de corps; immatériel; impalpable; qu'on ne peut toucher.

INCORPORALITÉ. ..... In-cor-p-o-ral-it-é, *s. f.* *Sav.* Qualité de ce qui n'a point de corps, qui ne tombe pas sous les sens; spiritualité.

INCORPORATION. ..... In-cor-p-or-at-ion, *s. f.* Union, mélange, confusion de deux ou plusieurs corps en un seul; jonction, liaison.

DÉSINCORPORER. ..... Dé-s-in-cor-p-or-er, *ver.* Séparer, diviser, détacher une chose d'avec celle à laquelle elle était incorporée.

CORSET. ..... Cor-s-et, *s. m*..... Vêtement qui monte des hanches aux épaules; enveloppe de la taille; bandage pour le tronc.

CORSAGE. ..... Cor-s-age, *s. m*..... Taille, forme du corps humain et même des animaux prenant des épaules jusqu'aux hanches.

CORSELET. ..... Cor-s-el-et, *s. m*..... Sorte de petit corset ou de cuirasse légère; partie du corps des insectes. Coquillage.

RENCORSER. ..... R-en-cor-s-er, *ver*..... Remettre un corps neuf à une robe; refaire le corsage d'une robe, etc.

ARRIÈRE-CORPS. ..... *s. m*..... Partie d'un bâtiment qui recule, qui a moins de saillie que le reste ou que les autres parties.

AVANT-CORPS. ..... *s. m*..... Corps de bâtiment en saillie sur la face; ce qui dépasse la ligne d'un ensemble.

GARDE-CORPS. ..... *s. m*..... .... Ce qui empêche de tomber; garde-fou; ce qui arrête le corps; barrière, parapet.

HAUT-LE-CORPS. ..... *s. m*..... Saut involontaire du corps; secousse. Saut, bond du cheval.

JUSTAUCORPS. ..... Just-au-cor-ps, *s. m*... *Inus.* Vêtement à manches descendant jusqu'aux genoux et serrant, comprimant la taille.

CORVÉE. *V. Corps* Cor-v-é-e. ..... (CORV, *corps*; fig. *la plénitude. Toutes les forces du corps.*) Redevance; démarche onéreuse.

CORVEABLE. ..... Cor-v-é-able, *adj*..... Soumis, sujet à la corvée; assujetti, propre aux redevances corporelles.

CORVEIEUR. ..... Cor-v-é-i-eur, *adj*.... *Inus.* Ouvrier qui travaille à la corvée; celui qui payait sa corvée.

COSSE. *V. Gousse.* Cos-s. ..... Écosse. Capsule, enveloppe, écorce, silique, poche ou se loge la graine des plantes.

COSSU. ..... Cos-u, *adj*..... Large, riche en gousse; qui a la cosse épaisse. Opulent, richard; aisé, bien fourni.

ÉCOSSER. ..... É-cos-er, *ver*..... Tirer de la cosse; séparer, dépouiller de la cosse.

ÉCOSSEUR. ..... É-cos-eur, *s. m*..... Ouvrier qui écosse.

COSSON. ..... Cos-on, *s. m*..... *Charançon* qui ronge le blé. Ver qui ronge le bois. Pousse de la vigne après la taille.

CUSSONNÉ. ..... Cus-on-n-é, *adj* ..... Rongé des vers ou des larves dites *cossons* ou *cussons*.

CUCKOO. ..... Cuc-ro-o, *s. m*..... Petit insecte qui se met dans les pois, les lentilles, tous les légumes enfin, et les dévore.

COSTUME. Cost-um-e. ..... *V. Coutume.* (Co, *accessoire, ensemble*; ST, *être*; UME, *fond, habitude.*) Goût, usage.

COSTUMER. ..... Cost-um-er, *ver*..... Habiller selon la règle, l'ordonnance d'un corps, selon la vérité historique.

COSTUMIER. ..... Cost-um-ier, *s. m*..... Tailleur qui fait, qui vend des costumes, des habits de théâtre, de bal, etc.

CÔTE. Côt-e. ..... Bord, rivage, rive; petite montagne, monticule.

COTEAU. ..... Cot-eau, *s. m*..... Eminence, élévation de terre, bord des plaines, petite colline, penchant de colline.

CÔTOYER. ..... Côt-oy-er, *ver*..... Aller côte à côte, marcher à côté; longer une côte; aller le long, suivre les contours d'un pays.

CÔTIER. ..... Côt-ier, *adj*..... Relatif aux côtes; qui connaît, qui pratique les côtes; qui en sait les dangers, les détours, etc.

CÔTIÈRE. ..... Côt-ière, *s. f*..... Suite des côtes de la mer; l'ensemble des côtes qui bordent une partie de la mer.

CÔTIÈRE. ..... Côt-ière, *s. f*..... Planche en talus; ados de terre contre une côte ou un mur pour recevoir le soleil à plomb.

Digitized by Google

CÔTE, *s. f* ..... Os plat, long, courbé, s'étendant en demi-cercle de l'épine du dos sur la poitrine.
COTE, *s. f.*..... Part à payer par chacun; note, chiffre, indice, marque pour distinguer. Taux des effets publics.
COTIR, *ver.*..... Meurtrir, froisser, écacher, parlant des fruits.
COTON, *s. m*..... Duvet laineux des semences du cotonnier; poil follet; bourre légère des plantes.
COTTE, *s. f.*..... Jupe, jupon; partie de l'habillement des femmes qui tombe de la ceinture aux pieds.
COU, *s. m*..... Partie du corps des animaux qui joint la tête au tronc. Cravate qui enveloppe le cou.

ABRICOT. *V. Abri*... Abri-cot, *s. m*..... Fruit à noyau, ainsi nommé (*selon quelques étym.*) parce qu'il croît abrité sur les côtières.
ABRICOTÉ..... Abri-co-té, *s. m*..... Dragée faite d'un morceau d'abricot entouré de sucre.
ABRICOTIER..... Abri-cot-ier, *s. m*..... Arbre qui porte des abricots.
CÔTE. *V. Côte.* Côt-e..... Origine, extraction. Nervure, filet des feuilles. Strie, raie des colonnes; listel des cannelures.
COTELETTE ..... Côt-el-ette, *s. f*..... Petite côte d'animal détachée des autres avec sa tranche de chair pour manger.
CÔTELÉ..... Côt-el-é, *adj*..... *Sav.* Qui est marqué de côtes; qui a des côtes; qui est fait en forme de côte.
COSTAL..... Cost-al, *adj*..... *Sav.* Qui appartient, qui tient aux côtes; relatif aux côtes, qui les concerne.
COSTIÈRE..... Cost-ière, *s. f*..... *Sav.* Bande en manière de côte que les charpentiers placent sur les madriers.
ÉCÔTER..... É-côt-er, *ver*..... Oter, lever les côtes des feuilles de tabac.
ÉCÔTAGE..... É-côt-age, *s. m*..... Action d'ôter les côtes des feuilles de tabac; opération, occupation de celui qui écôte.
ÉCÔTEUR..... É-côt-eur, *s. m*..... Ouvrier chargé du faire l'écôtage, d'ôter les côtes des feuilles.
ENTRE-CÔTE..... Entre-côt-e, *s. f*..... Morceau, portion, tranche de viande qu'on a coupée entre deux côtes de bœufs.
COTRET..... Cot-r-et, *s. m*..... Fagot de bois coupé en petites côtes, en petits morceaux courts et menus.
CÔTÉ..... Côt-é, *s. m*..... Partie de droite ou de gauche de l'aisselle à la hanche des animaux; flanc. Face. Endroit. Parti.
FAUX-CÔTE..... *s. m* ..... Côté où le vaisseau incline plus que sur l'autre.
ACCOTER..... A-c-cot-er, *ver*..... Maintenir, affermir, assurer une chose en l'appuyant de côté contre une autre.
ACCOTEMENT..... A-c-cot-e-ment, *s. m*.. Partie de la route entre les fossés et la bordure du pavé ou du gravier.
ACCOTARD..... A-c-cot-ard, *s. m*..... Pièce de bordage, de côté qui sert à préserver des eaux les membres du navire.
ACCOTOIR..... A-c-cot-oir, *s. m*..... Ce qui sert à appuyer de côté; fait pour appuyer sur le flanc, pour accoter.
ACCOSTER..... A-c-cost-er, *ver*..... Venir à côté pour parler; hanter, fréquenter. Aborder; approcher du bord. Joindre.
ACCOSTABLE..... A-c-cost-able, *adj*..... Affable, accessible, accueillant, doux; facile à aborder; qu'on peut approcher.
INACCOSTABLE..... In-a-c-cost-able, *adj*... Inabordable, inaccessible, impraticable; de difficile approche; qu'on ne peut aborder.
INTERCOSTAL..... Inter-cost-al, *adj*..... *Sav.* Qui occupe l'intervalle des côtes; qui est entre les côtes.
SOUSCOSTAL..... Sous-cost-al, *adj*..... *Sav.* Qui est sous les côtes.
SUS-COSTAL..... Sus-cost-al, *s. m*..... *Sav.* Muscles placés sur les parties postérieures des côtes.
COSTOCLAVICULAIRE.. Cost-o-clav-i-c-ul-aire, *adj* *Sav.* Qui appartient à la fois aux côtes et à la clavicule.
COSTOTRANSVERSAIRE. Cost-o-trans-vers-aire, *adj* *Sav.* Qui appartient aux côtes transverses des vertèbres.
COSTOVERTÉBRAL.... Cost-o-vertèbr-al, *adj*... *Sav.* Qui appartient aux côtes et aux vertèbres.
DORSOCOSTAL..... Dors-o-cost-al, *s. m*.... *Sav.* Muscle qui s'attache aux vertèbres dorsales et aux côtes.
COTE. Cot-e..... Numéro d'ordre inscrit au dos de chaque pièce indiquée, décrite sur un registre.
COTER..... Cot-er, *ver*..... Noter; marquer en lettre ou en chiffre le numéro d'ordre. Indiquer le prix dû par chacun.
COTERIE..... Cot-er-ie, *s. f*..... Société; compagnie de gens fournissant leur quote-part pour mettre en crédit une personne.
COTISER..... Cot-is-er, *ver* ..... Taxer, régler, imposer une quote-part; recueillir les cotes pour une dépense commune.
COTISATION..... Cot-i-s-at-ion, *s. f*..... Action de cotiser; imposition, contribution par cote; somme, montant de la cote.
ÉCOT..... É-cot, *s. m*..... Quote-part de chacun au repas commun; totalité de la dépense d'un repas.
SURCOT..... Sur(sur)-c-cot, *s. m* . Excédant de l'écot fixé pour un dîner; extra, surplus, surcroit; réclamation.
QUOTE..... Quot-e, *adj*..... Imposé, attribué par tête; personnel; qui appartient à chacun; individuel.
QUOTITE. . . .. Quot-it-é, *s. f*..... Montant fixé pour chacun individuellement; part déterminée.
QUOTIENT..... Quot-i-ent, *s. m*..... *Sav.* Le nombre de fois qu'un nombre est contenu dans un autre.
QUOTIDIEN..... Quot-idi-en, *adj*..... Du chaque jour; assigné à chaque jour; journalier, qui se fait tous les jours.
QUOTE-PART..... Quot-e-part, *s. f*..... Cote; part de chacun; attribution par tête; imposition personnelle; part déterminée.
COTIR. Cot-ir, *ver*..... *Inus.* (KOTTEIN. Gr. Etym.) *V. Abricot sous la racine* ABRI.
COTISSURE..... Cot-iss-ure, *s. f*..... *Inus.* Mal que fait l'action de cotir; meurtrissure, froissure, contusion des fruits.
COTON. Cot-on..... (KOTON. Arabe).
COTONNADE..... Cot-on-n-ade, *s. f*..... Toute étoffe faite principalement de coton. Toile de coton à carreaux ou à raies.
COTONNEUX..... Cot-on-n-eux, *adj*..... Couvert d'une sorte de coton, de duvet serré et épais; mollasse, spongieux. (Fruit, légume.)
COTONNEUX..... Cot-on-n-eux, *s. m*.... Champignon à chapeau velouté ou cotonneux.
COTONNIER..... Cot-on-n-ier, *adj*..... Qui a rapport au coton, qui le concerne, qui s'occupe de coton.
COTONNIER..... Cot-on-n-ier, *s. m*.... Arbuste qui porte le coton.
COTONNIÈRE..... Cot-on-n-ière, *s. f*..... Plante cotonneuse, famille des *corymbifères*, voisine des immortelles.
COTONNINE..... Cot-on-n-ine, *s. f*..... *Sav.* Grosse toile à chaine de coton. Toile de gros coton servant à faire certaines voiles.
COTTE. Cott-e..... (CROCOTA, *robe jaune de femme*. Lat. Etym.) Genre de poissons *thoraciques*.
COTTE D'ARMES..... Cott-e-d'-armes, *s. f*.... Casaque militaire sur la cuirasse des anciens.
COTTE DE MAILLES... Cott-e-de-maill-es, *s. f.* Chemise en mailles de fer, en anneaux de fer serrés et enlacés de manière à former un tissu.
COTTERON..... Cott-er-on, *s. m*..... Petite cotte ou jupe courte et étroite; jupon.
COTILLON..... Cot-ill-on, *s. m*..... Cotte ou jupe de dessous; jupon des femmes pauvres. Danse; air de cette danse.
COU, COL. Cou..... Col, canal étroit, embouchure; détroit, défilé, passage étranglé entre des montagnes.
COLLINE..... Col-l-ine, *s. f*..... Hauteur à pente douce; butte, coteau, éminence; tertre; monticule.
COL D'OR..... Col-d'-or, *s. m*..... Oiseau, fauvette d'Amérique.
COU-BLANC..... Cou-blanc, *s. m*..... *Motteux; traquet*; espèce d'oiseau.
COU DE CHANEAU.... *s. m*..... Plante, *narcisse* des poètes.
COU DE CIGOGNE .... *s. m*..... Plante, espèce de *géranium*.

Digitized by Google

COUCHE, *s. f.*.... Lit, bois de lit. Langes; enfantement; temps que l'on demeure alité pour accouchement.

COU-DE-PIED..... *s. m*..... Partie supérieure où le pied se joint à la jambe.

COUGOURDE..... *Cou-gourd-e, s. f.*..... (*Gourde à cou.*) Courge-bouteille; courge à calebasse.

COUGOURDETTE..... *Cou-gourd-ette, s. f.*.. Conge d'une espèce singulière.

COU-JAUNE..... *Cou-jaune, s. m*..... Oiseau, fauvette de Saint-Domingue.

COLLET..... *Col-l-et, s. m*..... Partie de l'habillement qui entoure le cou, qui en est proche. Viande près le cou.

COLLET..... *Col-l-et, s. m*..... Filet, lac, nœud coulant pour prendre par le cou le gibier à poil ou à plume.

COLLET-BLANC..... *s. m*..... Champignon blanc.

COLLET-DORÉ..... *s. m*..... Champignon qui a le chapeau jaune clair avec lames rousses.

COLLET DE BUFFLE... *s. m*..... Ancien pourpoint de peau de buffle, à grandes basques et sans manches.

COLLET DE NOTRE-DAME *s. m*..... Plante, *poire en ombelle* qui sert à guérir les blessures et passe pour un contre-poison.

COLLET-JAUNE..... *s. m*..... Champignon, *agaric* jaunissant qu'on peut manger.

COLLET-ROUX..... *s. m*..... Champignon de couleur rousse avec collet au pédoncule.

COLLET-EN-FAMILLE.. *s. m*..... Champignon à pédicule colleté naissant par touffes au pied des arbres.

COLLETS-SOLITAIRES.. *s. m*..... Famille de champignon à pédicule colleté avec chapeau bombé.

COLLETER..... *Col-l-et-er, ver*..... Prendre, saisir au collet; agiter, secouer par le collet. Tendre des collets, des filets.

DÉCOLLETER..... *Dé-col-l-et-er, ver*..... Découvrir le cou; rabattre, ouvrir le vêtement qui cache le cou, la gorge.

DÉCOLLETÉ..... *Dé-col-l-et-é, adj*..... Qui a le cou tout découvert; débraillé; vêtu indécemment; mal couvert.

COLLETEUR..... *Col-l-et-eur, s. m*..... Celui qui tend des collets, des lacs; chasseur qui prend le gibier avec les collets.

COLLETIER..... *Col-l-et-ier, s. m*..... Fabricant, marchand de collets de buffle, de pourpoints.

COLLERETTE..... *Col-l-er-ette, s. f*..... Petit collet de linge dont les femmes se couvrent la gorge; garniture flottante autour du cou.

COLLERETTE..... *Col-l-er-ette, s. f*..... Petit collet formé de folioles qui entourent la naissance du pied de l'*ombelle*.

COLLIER..... *Col-l-ier, s. m*..... Ce qui entoure le cou; chaîne; cercle, harnais; rangée de perles, etc.

PORTE-COLLET..... *Port-e-col-l-et, s. m*... Morceau d'étoffe ou de carton qui soutient le collet ou le rabat.

ACCOLER..... *A-c-col-er, ver*..... Jeter les bras autour du cou; embrasser. Ajuster, joindre, attacher, réunir.

ACCOLADE..... *A-c-col-ade, s. f*..... Embrassement par lequel on consacre un chevalier. Accueil, caresse. Signe d'assemblage.

ACCOLAGE..... *A-c-col-age, s. m*..... Travail, opération qui consiste à attacher les sarments de la vigne aux échalas ou aux ormes.

ACCOLEMENT..... *A-c-col-e-ment, s. m.*. Accotement; espace entre la chaussée et les fossés qui bordent une route.

ACCOLURE..... *A-c-col-ure, s. f*..... Lien, attache de paille des vignerons pour accoler les espaliers ou la vigne.

DÉCOLLER..... *Dé-col-l-er, ver*..... Couper le cou; décapiter; trancher la tête par autorité régulière. Couper la tête des morues.

DÉCOLLEUR..... *Dé-col-l-eur, s. m*..... Matelot chargé de couper la tête, le cou des morues qu'on vient de pêcher.

DÉCOLLEMENT..... *Dé-col-l-e-ment, s. m.*. Entaille pratiquée vers l'épaulement pour cacher la mortaise. (Terme de charpentier.)

DÉCOLLATION..... *Dé-col-l-at-ion, s. f*... Action de couper le cou. Fête en mémoire du jour où un saint a été décollé.

ÉCOLLETER..... *É-col-l-et-er, ver*..... Élargir à coups de marteau le bas d'un vase d'orfévrerie à partir du cou.

ENCOLURE..... *En-col-ure, s. f*..... Manière dont les épaules et la tête s'ajustent avec le cou; air, apparence, port.

BRISE-COU..... *s. m*..... Jeune homme hardi qui essaye les jeunes chevaux.

CASSE-COU..... *s. m*..... Sorte d'échelle. Lieu dangereux. Cri d'avis à celui qui est en danger. Étourdi.

LICOL. LICOU..... *Li(lier)-cou, s. m*.... Lien de cuir, de corde ou de crin, propre à tenir, à conduire les bêtes de somme par le cou.

HAUSSE-COL..... *s. m*..... Plaque en demi-lune qui s'ajuste au cou des officiers de service.

NUDICOLLES..... *Nud-i-col-les, s. m*.... *Sav.* Oiseaux qui ont le cou nu comme les vautours.

NUDICOLLES..... *Nud-i-col-les, s. m*.... *Sav.* Insectes dont le corps est étranglé vers le cou, etc.

PLUMICOLLES..... *Plum-i-col-les, s. m*... *Sav.* Oiseaux dont le cou est garni de plumes.

COUCHE. *V. Couvrir* Couch-e..... Ce qui est étendu; ce qui couvre. Enduit; lit, banc de choses posées sur d'autres.

COUCHÉ..... *Couch-é, s. m*..... Point de broderie pour coucher le fil de soie, d'or ou d'argent, le long du dessin.

COUCHER..... *Couch-er, ver*..... Étendre de son long; appliquer; enduire; inscrire. Mettre au lit. Loger la nuit. Pencher.

COUCHER..... *Couch-er, s. m*..... Action, moment de se coucher; repos sur un lit; appareil, garniture d'un lit.

COUCHÉE..... *Couch-ée, s. f*..... Lieu où l'on loge à la nuit. Souper et coucher dans un hôtel. Le prix du coucher. Gîte.

COUCHETTE..... *Couch-ette, s. f*..... Bois de lit; petit lit; petite couche sans rideaux; châlit; grabat.

COUCHEUR..... *Couch-eur, s. m*..... Qui couche avec un autre; compagnon; personne facile à vivre.

COUCHART..... *Couch-art, s. m*..... *Sav.* Coucheur. *Sav.* Ouvrier qui couche le papier sur les feutres; ouvrier en briqueterie.

COUCHANT..... *Couch-ant, s. m*..... Côté du ciel où le soleil semble se coucher; ouest, occident. Fin, déclin, vieillesse.

COUCHANT..... *Couch-ant, adj*..... Qui se couche sur le ventre (chien). Mourant, moribond; qui se couche; qui tombe.

COUCHIS..... *Couch-is, s. m*..... Pontre, lit banc de sable et de terre étendu sous le pavé d'un pont; ce qu'on étend en aire.

COUCHOIR..... *Couch-oir, s. m*..... Outil de relieur servant à appliquer l'or en feuilles sur les livres.

COUCHURE..... *Couch-ure, s. f*..... Fil en soie, en or ou en argent couché le long d'un dessin.

ACCOUCHÉE..... *A-c-couch-ée, s. f*..... Femme qui vient de mettre un enfant au monde.

ACCOUCHER..... *A-c-couch-er, ver*..... Enfanter, mettre au jour un enfant; aider à enfanter; délivrer. Produire des œuvres d'esprit.

ACCOUCHEUR..... *A-c-couch-eur, s. m*... Accoucheuse. Qui fait des accouchements. Sage-femme; matrone.

ACCOUCHEMENT..... *A-c-couch-e-ment, s. m.* Action d'accoucher; délivrance d'une femme grosse, enfantement; soins qui le facilitent.

DÉCOUCHER..... *Dé-couch-er, ver*..... Passer la nuit hors de chez soi. Déplacer quelqu'un; lui faire quitter son lit ordinaire.

RECOUCHER..... *Re-couch-er, ver*..... Coucher une seconde fois; remettre au lit. Renverser; rejeter à terre.

FAUSSE-COUCHE..... *s. f*..... Accouchement avant terme; avortement; couche qui n'est pas faite à temps.

COUETTE..... *Cou-ette, s. f*..... *Peu usité.* Lit, couche de plumes; matelas de plumes.

COUSSIN..... *Cous-in, s. m*..... Sac rempli de plumes, crin, bourre, etc., pour soutenir et reposer mollement.

COUSINET..... *Cous-in-et, s. m*..... Petit coussin. Petit sac à supporter, à amollir; bourrelet en rond pour la tête.

CONCUBINE..... *Con-cub-in-e, s. f*..... Femme qui vit sans mariage avec un homme.

CONCUBINAGE..... *Con-cub-in-age, s. m*... Vie commune d'un homme et d'une femme qui ne sont pas mariés.

CONCUBINAIRE..... *Con-cub-in-aire, adj*... *Sav.* Qui entretient une concubine; qui vit en concubinage.

INCUBE..... *In-cub-e, s. m*..... *Sav.* Cauchemar; démon qu'on croyait abuser des femmes durant le sommeil.

INCUBATION..... *In-cub-at-ion, s. f*.... *Sav.* Act on d'être couché, de couver des œufs en demeurant étendu dessus.

SUCCUBE..... *Su(sour)-c-cub-e, s. m.* *Sav.* Démon qu'on croyait prendre la forme des femmes pour coucher avec les hommes.

Digitized by Google

COUCOU, *s. m.*... Oiseau voyageur de l'ordre des *Grimpeurs*. Pendule réveille-matin. Jouet d'enfant. Voiture.

COUDE, *s. m.*.... Coin du bras au point où il plie; tournant, angle extérieur de mur, de rivière, de route, etc.

COUDRE, *s. m.*... Noisetier, petit arbre qui porte les noisettes.

COUDRE, *ver.*... Joindre, assembler avec du fil, de la soie, etc., et une aiguille; rapiécer, attacher, fixer avec le fil.

COUENNE, *s. f.*.. Peau du cochon grillé, raclé. Partie fibreuse, solide résultant de la décomposition du sang.

COULER, *ver*.... Courir comme l'eau; fluer, s'épancher; s'échapper; glisser; filtrer. Verser, jeter au moule.

COULEUR, *s. f.*... Impression de la lumière réfléchie sur l'œil par la surface des corps. Coloris; teint. Teinture.

COUDE. Coud-e..... Ce qui est plié; courbure; point saillant de la courbure. Ce qui imite un coude.

COUDER..... Coud-er, *ver*..... Courber, plier, former en coude, en angle saillant; faire tourner à vive arête.

COUDE..... Coud-é, *adj*..... Fait en coude; plié en forme de coude, en angle saillant; courbé, tourné.

COUDÉE..... Coud-ée, *s. f.*..... Longueur du coude au bout des doigts de la main; largeur, place pour mouvoir les coudes.

COUDOYER..... Coud-oy-er, *ver*..... Heurter, choquer du coude; être serré, pressé coude contre coude.

ACCOUDER..... A-c-coud-er, *ver*..... S'appuyer du coude; s'appuyer sur les coudes. Prendre ses coudées franches.

ACCOUDOIR..... A-c-coud-oir, *s. m.*.... Ce qui est fait pour s'accouder; balustre d'appui; appui, soutien.

COUDRE, COUDRIER Coudr-e..... COUDROYER. *Vieux.*

COUDRETTE..... Coudr-ette, *s. f.*..... COUDRAIE. Lieu planté de coudres ou coudriers; plantation de coudriers.

COUDRE. Cou-d-re..... (Co, *avec*; UD, *harmonique*; RE, *aller, être, mouvoir, faire.*)

COUSEUSE..... Cous-e-euse, *s. f.*..... Femme qui coud, qui fait métier de coudre; qui coud les livres pour les brocher.

COUSOIR..... Cous-o-ir, *s. m.*..... Machine; outil de relieur servant à coudre les livres.

DÉCOUSU..... Dé-cou-s-u, *adj*..... Isolé, défait, délié; délabré; mis en désordre; désordonné, incohérent, sans liaison.

DÉCOUDRE..... Dé-cou-d-re, *s. f.*..... Endroit décousu; blessure qu'un sanglier fait au chien; dissolution; rupture, désunion.

COUTURE..... Cou-t-u-re, *s. f.*..... Art, métier, action de coudre; chose cousue; cicatrice semblable aux points d'une couture.

COUTURÉ..... Cou-t-u-r-é, *adj*..... Plein de cicatrices; dont la peau semble cousue à l'endroit des plaies et blessures.

COUTURIER..... Cou-t-u-r-ier, *s. m*..... *Inus.* Qui fait métier de coudre. Muscle de la jambe.

COUTURIÈRE..... Cou-t-u-r-ière, *s. f*..... Ouvrière en linge, en robes; qui travaille en couture, qui fait des robes.

ENCOUTURE..... En-cou-t-u-r-é, *adj*..... Joint, assemblé, passant l'un sur l'autre; enjambé, superposé. (Mar.)

DÉCOUDRE..... Dé-cou-d-re, *ver*..... Défaire une couture; arracher, couper le fil qui joint; détacher. Combattre.

RECOUDRE..... Re-cou-d-re, *ver*..... Coudre ce qui s'est décousu; raccommoder, rattacher avec du fil et des points d'aiguille.

COUENNE. Couen-n-e..... Peau épaisse, grisâtre qui se forme sur le sang tiré des veines. Peau de marsouin.

COUENNEUX..... Couen-n-eux, *adj*..... De la nature de la couenne; qui se couvre d'une couenne, d'une peau grisâtre (sang veineux).

COULER. *V. Cou.* Coul-er..... (COL, *vallée, pente*; ER, *aller, suivre.*) Disparaître; s'engloutir; passer rapidement.

COULE..... Coul-é, *s. m*..... Fuite d'eau. Ouvrage jeté en moule. Exécution de plusieurs notes en une seule. Pas de danse.

COULIT..... Coul-it, *s. f*..... Sorte d'écriture à lettres penchées et liées. Espace par où s'écoule le fonte du creuset.

COULURE..... Coul-ure, *s. f.*..... Avortement, desséchement des fleurs. Métal échappé du moule. Corde, crin d'une seine.

COULANT..... Coul-ant, *adj*..... Qui coule, qui glisse; naturel, facile; qui passe sans peine; abondant, doux, uni, harmonieux.

COULANT..... Coul-ant, *s. m*..... Pierre précieuse, diamant mobile; anneau disposé de manière à couler, à serrer et desserrer.

COULAMMENT..... Coul-am-ment, *adv*.... D'une manière douce, coulante, aisée; qui va tout seul, sans peine.

COULAGE..... Coul-age, *s. m*..... Perte des liqueurs qui suintent et coulent des tonneaux.

COULOIR..... Coul-oir, *s. m*..... Vase à filtrer; canal d'écoulement; passage à écouler le public d'une assemblée.

COULOIRE..... Coul-oire, *s. f*..... Vaisseau propre à égoutter, à passer le plus liquide d'une substance.

COULEMENT..... Coul-e-ment, *s. m*.... Action, mouvement qui consiste à couler, à glisser le long. Courant, cours, écoulement, flux.

COULIÈRE..... Coul-ière, *s. f*..... *Sav.* Petit ravin où coulent les eaux. Fer eplati en verges. Porte de digue.

COULIS..... Coul-is, *s. m*..... Jus, suc liquide exprimé d'une chose, d'une viande bien cuite. Plâtre assez clair pour couler.

COULISSE..... Coul-iss-e, *s. f*..... Rainure où l'on fait couler volets, fenêtres, porte, etc. Ce qui roule en coulisse.

COULISSE..... Coul-iss-e, *s. f*..... Décoration volante d'un théâtre; théâtre; comédien. Gaine où l'on fait couler un ruban.

COULISSIVE..... Coul-iss-ive, *s. m*..... Qui est toujours entre les coulisses d'un théâtre; habitué des coulisses.

COULISSEAU..... Coul-iss-eau, *s. m*..... Languette, petit liteau sur lequel coulent les tiroirs comme en coulisses.

COULISSEUR..... Coul-iss-eur, *s. m*..... Outil à faire des coulisses, des reinures pour feire jouer les pièces d'un meuble.

COULISSOIRE..... Coul-iss-oire, *s. f*..... *Sav.* Petite lime ou râpe propre à creuser les coulisses des bourdons de musette.

COULISSE..... Coul-er-esse, *s. f*..... *Sav.* Grand bassin demi-circulaire des raffineries de sucre.

COULOTTE..... Coul-otte, *s. f*..... *Sav.* Morceau de bois incliné qui fait couler la table de plomb de dessus le moule.

ÉCOULER..... É-coul-er, *ver*..... Couler hors d'un lieu; se dissiper; s'enfuir, passer. Vendre, placer, débiter.

ÉCOULEMENT..... É-coul-e-ment, *s. m*.... Flux, courant; action de s'écouler, de s'échapper, de se répandre; débouché, débit.

DÉCOULER..... Dé-coul-er, *ver*..... Fluer, s'épancher, s'épandre; s'échapper d'une ouverture; descendre. Émaner, dériver.

DÉCOULANT..... Dé-coul-ant, *adj*..... Qui dérive, qui coule de certain point élevé vers un autre plus bas.

DÉCOULEMENT..... Dé-coul-e-ment, *s. m*... Action de couler goutte à goutte. Ce qui s'écoule d'en haut; dérivation.

ENCOULOIR..... En-coul-oir, *s. m*..... Pièce de bois fendue par où s'écoule l'étoffe à mesure qu'on le tisse.

RECOULER..... Re-coul-er, *ver*..... Couler de nouveau; faire couler les cartes contre le jour pour les passer en revue.

COULISSE..... Col-is-se, *s. f*..... *Sav.* Maille servant à faire couler les fils de la chaîne d'un métier, pour les lever et les baisser.

COULEUR. Coul-eur..... Peinture. Style, ornement, parure. Apparence; prétexte. Opinion, faction. Livrée.

COLORER..... Col-or-er, *ver*..... Donner, prendre une couleur; teindre, peindre. Excuser, déguiser sous belles apparences.

COLORE..... Col-or-é, *adj*..... Qui a une couleur extraordinaire; qui a bonne mine, bon teint; brillant.

COLORANT..... Col-or-ant, *adj*..... Qui colore, qui donne de la couleur; qui sert à faire la couleur.

COLORIS..... Col-or-is, *s. m*..... Effet du mélange, de l'emploi des couleurs en peinture. Éclat, brillant du style, de la pensée.

COLORIER..... Col-or-i-er, *ver*..... Appliquer, employer les couleurs, les ombres; les marier, les étendre.

COLORISTE..... Col-or-ist-e, *s. m*..... Peintre qui entend bien le coloris; qui prépare les couleurs, qui les jette sur les gravures.

COLORISATION..... Col-or-is-at-ion, *s. f*.... *Sav.* L'art de changer par procédé chimique la couleur des substances.

COLORIFIQUE..... Col-or-i-f-que, *adj*.... *Sav.* Qui produit, qui donne la couleur; qui sert à faire la couleur.

COLORIGRADE..... Col-or-i-grade, *s. m*.... *Sav.* Mesure comparative qui fixe, gradue toutes les nuances des couleurs des corps naturels.

DÉCOLORER..... Dé-col-or-er, *ver*..... Ôter, effacer, affaiblir, faire passer la couleur, décolorer, affadir, ternir, rendre pale.

Digitized by Google

COULEUVRE, *s. f.* Reptile de la famille des serpents, dont les dents n'ont pas de crochets à venin.
COUPABLE, *adj.* Qui a commis sciemment une faute, une mauvaise action ; criminel, méchant, délinquant.
COUP, *s. m.* Choc ; meurtrissure ; atteinte, accident, malheur. Charge, décharge des armes à feu. Une fois.
COUPE, *s. f.* Action, art de tailler, dessiner, couper ; trace, effet de cette action. Division d'un jeu de cartes.

DÉCOLORÉ, Dé-col-or-é, *adj.* — Devenu pâle, terne ; qui a perdu sa couleur ; qui n'a plus de couleur ; blême.
DÉCOLORATION, Dé-col-or-at-ion, *s. f.* — Perte, disparition, affaiblissement de la couleur ; action de décolorer.
INCOLORE, In-col-or-e, *adj.* — *Sav.* Qui n'est pas coloré ; blafard, terne ; qui n'a point de couleur ; sans couleur.
OMNICOLOR, Omn-i-col-or, *adj.* — *Sav.* De toutes couleurs ; qui prend tour à tour toutes sortes de couleurs.
QUADRICOLOR, Quadr-i-col-or, *s. m.* — *Sav.* Oiseau, *gros-bec* de Java de quatre couleurs.
TRICOLOR, Tri-col-or, *s. m.* — *Sav. Amarante*, plante à trois couleurs. Oiseau du genre des *Tangaras*.
TRICOLORE, Tri-col-or-e, *adj.* — Qui a trois couleurs ; formé, orné de trois couleurs. (Drapeau français.)
COULEUVRE. Coulevr-e. — (COLUBRA. Lat. Étym.) Dégoût, déboire, chagrin, mortification qu'on dévore en silence.
COULEUVREAU. Coulevr-eau, *s. m.* — Petit de la couleuvre.
COULEUVRÉE, Coulevr-ée, *s. f.* — Plante sarmenteuse et rampante à feuille palmée, à racine purgative ; *bryone*, en sav.
COULEVRINE, Coulev-ine, *s. f.* — Longue pièce de canon.
MARBRÉ-COULEUVRE, *s. m.* — *Sav. Bolet*, champignon marbré comme un serpent, rouge, brun, verdâtre, etc.
COUPABLE. Coup-able. — Qui rend coupable ; qui mérite, qui attire la flétrissure, le blâme public.
COULPE, Coulp-e, *s. f.* — *Inus.* Faute, péché ; manquement ; infraction à la règle ; souillure qui en résulte.
EN COULPER, En-coulp-er, *ver.* — *Inus.* Déclarer coupable ; accuser, incolper, incriminer ; compromettre, souiller.
CULPABILITÉ, Culp-abil-it-é, *s. f.* — Qualité de ce qui est coupable ; conscience du mal dans le coupable ; état d'un coupable.
DISCULPER, Dis-culp-er, *ver.* — Justifier, laver d'une faute, d'un vice ou défaut, d'une méchante action ; défendre, excuser.
DISCULPATION, Dis-culp-at-ion, *s. f.* — *Sav.* Action, effort pour se disculper soi ou un autre ; justification, défense ; palliatif.
INCULPER, In-cul-p-er, *ver.* — *Sav.* Attribuer, imputer une faute ; en charger ; incriminer, accuser ; compromettre ; blâmer.
INCULPABLE, Incul-p-able, *adj.* — *Sav.* Qui peut être inculpé, attribué ; blâmable ; accusable, reprochable.
INCULPATION, In-cul-pat-ion, *s. f.* — *Sav.* Attribution, imputation d'une faute ; accusation ; reproche ; compromission.
COUP. Coup. — (COUP, COP. Patois de l'est.) Touche ; assaut, tentative ; œuvre. Promptitude, élan, tour.
COPTER, Cop-t-er, *ver.* — *Sav.* Donner à la cloche des coups de battant d'un seul côté.
À COUP SÛR, A-coup-sûr, *adv.* — Certainement, immanquablement, infailliblement, inévitablement.
APRÈS COUP, A-près-coup, *adv.* — Trop tard ; quand le moment est passé ; après l'instant donné ; lorsqu'il n'est plus temps.
À TOUT COUP, A-tout-coup, *adv.* — A tout moment ; à tout propos ; souvent ; fréquemment ; continuellement, à chaque fois.
TOUT À COUP, Tout-à-coup, *adv.* — En un instant ; subitement ; soudain ; en un moment ; instantanément.
POUR LE COUP, Pour-le-coup, *adv.* — Pour cette fois ; cette fois-ci ; dès ce moment.
COUP SUR COUP, Coup-sur-coup, *adv.* — Tout de suite ; l'un immédiatement après l'autre.
CONTRE-COUP, Contre-coup, *s. m.* — Coup, événement que provoque la secousse d'un autre ; répercussion des corps ; réfléchissement.
FAUX COUP, Faux-coup, *s. m.* — Coup portant ou porté à faux, à côté du point visé, cherché.
BEAUCOUP, Beau-coup, *adv.* — En belle quantité ; en abondance, à foison. Vivement ; très-fort ; suffisamment.
DISCUTER, Dis-cu-t-er, *ver.* — Élaguer, isoler d'un point contesté ce qui peut l'embrouiller ; creuser, examiner, détailler.
DISCUTEUR, Dis-cu-t-eur, *s. m.* — Qui discute ; qui aime la discussion, la lutte de l'esprit.
DISCUSSION, Di-s-cu-s-ion, *s. f.* — Vente judiciaire d'un bien. Détail ; examen critique ; conférence ; contestation ; dispute.
DISCUSSIF, Di-s-cu-s-if, *adj.* — *Sav.* Qui résout, qui dissipe les engorgements.
CONCUSSION, Con-cu-s-ion, *s. f.* — Malversation, exaction ; pillerie dans l'administration des deniers publics.
CONCUSSIONNAIRE, Con-cu-s-ion-n-aire, *s. m.* — Qui fait ou a fait des concussions ; qui escroque ou vole de force les fonds publics
EXCUSSION, Ex-cu-s-ion, *s. f.* — *Sav.* Secousse ; ébranlement ; agitation ; cahot ; commotion ; ressaut.
EXÉCUTER, Ex-é-cu-t-er, *ver.* — Réaliser, effectuer, accomplir, achever, pratiquer. Mettre à mort. Vendre en justice.
EXÉCUTABLE, Ex-é-cu-t-able, *adj.* — (SUIVRE. C-G.) Réalisable ; qui peut être effectué, accompli ; praticable.
EXÉCUTANT, Ex-é-cu-t-ant, *adj.* — Concertant ; celui qui fait sa partie dans un concert ; qui exécute de la musique.
EXÉCUTEUR, Ex-é-cu-t-eur, *s. m.* — Celui qui exécute ; chargé d'exécuter, de remplir les clauses. Bourreau.
EXÉCUTIF, Ex-é-cu-t-if, *adj.* — Qui fait suivre, exécuter, appliquer les lois. Qui agit, exécute.
EXÉCUTION, Ex-é-cu-t-ion, *s. f.* — Action ; réalisation, mise en pratique. Manière, style Vente judiciaire. Mise à mort, supplice
EXÉCUTOIRE, Ex-é-cu-t-oire, *adj.* — Qui peut être mis à exécution ; qui comporte droit d'exproprier ; paré ; authentique.
INEXÉCUTION, In-ex-é-cu-t-ion, *s. f.* — Manque, défaut d'exécution. Oubli, suspension d'exécution, de réalisation.
INEXÉCUTABLE, In-ex-é-cu-t-able, *adj.* — Qui ne peut être accompli, effectué, réalisé, exécuté. Impossible, infaisable.
PERCUSSION, Per-cu-s-ion, *s. f.* — *Sav.* Choc, coup d'un corps sur l'autre ; action, rencontre d'un objet qui frappe l'autre
REPERCUTER, Ré-per-cu-t-er, *ver.* — *Sav.* Faire rentrer, rejaillir ; renvoyer, réfléchir ; rendre un contre-coup ; rebondir.
REPERCUSSIF, Ré-per-cu-s-if, *adj.* — *Sav.* Qui a la propriété de faire rentrer ce qui sort, de répercuter, de réfléchir un corps
REPERCUSSION, Ré-per-cu-s-ion, *s. f.* — *Sav.* Action, effet du remède qui renvoie, rejette, fait refluer. Bond, réverbération.
COUPE. Coup-e. — (*Bad.* COUP, *parait avoir produit* COUPER, COUPE, SECOUER, etc.) Étendue de bois à couper.
COUPER, Coup-er, *ver.* — Trancher ; fendre ; scier ; tailler d'après un dessin ; séparer ; ouvrir ; traverser ; interrompre.
COUPÉ, Coup-é, *adj.* — Partagé, divisé ; rogné, tranché, interrompu ; inutilé, tronqué ; croisé ; court, pressé, serré.
COUPE, Coup-é, *s. m.* — Partie d'un char qui semble avoir été coupé devant. Pas de danse. Coup d'escrime ; botte.
COUPANTS, Coup-ants, *s. m.* — Les bords des deux côtés de l'ongle du sanglier.
COUPANT, Coup-ant, *adj.* — Tranchant ; qui coupe, qui sert à trancher, scier. — *S. m.* Ce qui coupe, côté qui coupe
COUPEAU, COUPON, Coup-eau, *s. m.* — (CAP, *tête*. C-G.) Bande de carton coupée pour faire des cartes.
COUPON, Coup-on, *s. m.* — Reste d'une pièce d'étoffe. Morceau coupé, partie détachée d'un tout.
COUPON, Coup-on, *s. m.* — Papier détaché d'une matrice, d'un talon pour devenir titre de créance, d'action, etc.
COPEAU, Cop-eau, *s. m.* — Éclat, rognure, retaille, morceau de bois que détache l'outil tranchant de l'ouvrier.
COUPERET, Coup-er-et, *s. m.* — Large couteau, sorte de hache à couper la viande. Outil d'acier à couper les fils d'émail.
COUPEUR, Coup-eur, *s. m.* — Qui coupe ; qui découpe les habits. Qui coupe, détache le raisin en vendange, etc.
COUPOIR, Coup-oir, *s. m.* — Outil qui, dans divers métiers, sert à couper et à tailler.
COUPURE, Coup-ure, *s. f.* — Division, fente, blessure ; entaille. Suppression dans un écrit. Fossé, retranchement. Canal

Digitized by Google

COUPE, *s. f* . . . Tasse, vase dont usaient les anciens et qui a la forme d'une moitié de boule portée sur un pied.
COUPLE, *s. f*. . . . Attache, lien pour deux. Paire; deux êtres unis par un lien commun. — *S. m.* Les deux époux.
COUR, *s f*. . . . . Espace découvert et environné des murs de la maison dont il dépend; enclos.
COUR, *s. f*. . . . . Lieu où habite, où réside le souverain avec ses officiers et ses familiers; le souverain et son conseil.

COUPIS. . . . . Coup-is, s. m. . . . . Petite élévation qui sépare le reste du pont d'un navire d'avec le coupé. Toile de coton.
DÉCOUPER. . . . . Dé-coup-er, *ver*. . . . . Couper en morceaux; déchiqueter; détacher un dessin en coupant le pourtour.
DÉCOUPEUR. . . . . Dé-coup-eur, s. m. . . . . Ouvrier qui découpe les dessins sur l'étoffe; qui met en morceaux, en pièces.
DÉCOUPOIR. . . . . Dé-coup-oir, s. m. . . . . Ciseaux à découper la gaze.
DÉCOUPURE. . . . . Dé-coup-ure, s. f. . . . . Taillade, ciselure faite avec art pour orner étoffe, toile, papier, etc. Restes faits en découpant.
RECOUPE. . . . . Re-coup-e, s. f. . . . . Éclat, débris, rognure de la pierre taillée. Farine venant du son qu'on remet au moulin.
RECOUPER. . . . . Re-coup-er, *ver*. . . . . Couper de nouveau; diviser le jeu de cartes une seconde fois.
RECOUPETTE. . . . . Re-coup-ette, *s. f*. . . . . Farine du son remis encore au moulin ou sortir de la recoupe.
RECOUPEMENT. . . . . Re-coup-e-ment, s. m. . Retraite qu'on donne à chaque assise de pierre pour consolider.
RECOUPAGE. . . . . Re-coup-age, s. m. . . . . Croisement des allées et venues du polissoir sur la glace à polir.
COUPE-BOURGEON. . . . . s. m. . . . . Insecte qui ronge les bourgeons. Bêche, lisette, et autres espèces.
COUPE-CERCLE. . . . . s. m. . . . . Compas, vilebrequin qui coupe ou emporte une pièce circulaire.
COUPE-CORS. . . . . s. m. . . . . Instrument à lame recourbée pour couper les cors aux pieds.
COUPE-GORGE. . . . . s. m. . . . . Défilé, lieu où l'on risque d'être assassiné; lieu de friponnerie.
COUPE-JARRET. . . . . s. m. . . . . Brigand, assassin, bretteur, qui cherche dispute, maltraite ou insulte pour se battre.
COUPE-PAILLE. . . . . s. m. . . . . Outil à couper la paille qu'on mêle à l'avoine pour les chevaux.
COUPE-PÂTE. . . . . s. m. . . . . Instrument de fer qui sert à couper la pâte des boulangers.
COUPE-QUEUE. . . . . s. m. . . . . Instrument à couper la peau des queues qu'on veut passer en mégie.
COUPEUR-D'EAU. . . . . s. m. . . . . Oiseau, *bec en ciseaux*, *pétrel méridional*, et autres espèces.
COUPEROSE. *V. Cuivre*. Coup-e-ros-e, *s. f*. . . . (CUIVRE, ROSE. C-G.) Maladie où des boutons parsèment la peau de taches roses. Vitriol.
COUPEROSÉ. . . . . Coup-e-ros-é, *adj*. . . . . Qui a le visage entrecoupé de boutons roses; bourgeoné; échauboulé.
COUPE-TÊTE. . . . . s. m. . . . . Jeu dans lequel un enfant saute sur les autres qui cachent leur tête. Bourreau.
ENTRECOUPE. . . . . Entre-coup-e, *s. f*. . . . . Espace vide entre deux voûtes à cheval l'une sur l'autre.
ENTRECOUPER. . . . . Entre-coup-er, *ver*. . . . Interrompre la continuité; entre-croiser; se couper réciproquement.
FAUSSE-COUPE. . . . . Fausse-coup-e, *s. f*. . . . Coupe, séparation préparatoire des cartes; assemblage inégal; coupe à contre-sens.
LIANE-COUPANTE. . . . . *s. f*. . . . . Roseau de Cayenne à feuilles tranchantes.
COUPE. Coup-e. . . . . Patère; verre à boire.
COUPOLE. . . . . Coup-ol-e, *s. f*. . . . . (*De* CAP, *contenant*. C-G.) Dessous de dôme formé comme le dedans d'une coupe; dôme.
COUPELLE. . . . . Coup-el-l-e, *s. f*. . . . . Petite coupe. Pelle de fer-blanc qui sert à remplir de poudre les gargousses des canons.
COUPELLE. . . . . Coup-el-l-e, *s. f*. . . . . Vase en cendres apprêtées pour purifier, par l'action du feu, l'or et l'argent de tout alliage.
COUPELER. . . . . Coup-el-er, *ver*. . . . . COUPELLER. *Sav.* Passer, mettre les métaux à la coupelle; les purifier par la fusion.
COUPELLATION. . . . . Coup-el-l-at-ion, *s. f*. . *Sav.* Purification des métaux par le plomb qui vitrifie les imparfaits sans altérer les autres.
CUPULE. . . . . Cup-ul-e, *s. f*. . . . . *Sav.* Petite coupe qui porte le gland du chêne ou les organes reproductifs de certaines plantes.
DÉCUPELER. . . . . Dé-cup-el-er, *ver*. . . . . *Sav.* Répandre de la coupe la liqueur qui surnage sur le fond.
ESCOUPE. ESCOPE. . . . . Es-coup-e, *s. f*. . . . . Petite pelle creuse qui sert à prendre et à jeter l'eau hors du vaisseau.
SOUCOUPE. . . . . Sou-coup-e, *s. f*. . . . . Petite assiette à rebord qui se place sous la coupe; dessous d'une coupe.
SOUGOUPE. . . . . Sou-coup-e, *s. f*. . . . . Champignon de couleur olivâtre relevé en soucoupe sur les bords.
COUPLE. Coupl-e. . . . . Côté; chaque double côte du navire qui croisent et décroissent également de deux en deux.
COUPLER. . . . . Coupl-er, *ver*. . . . . Attacher avec une couple; lier deux à deux. Loger deux personnes, deux militaires ensemble.
COUPLET. . . . . Coupl-et, *s. m*. . . . . Chansons; stance, verset; morceau, tirade. Deux pattes de fer unies à charnière pour châssis.
COUPLETER. . . . . Coupl-et-er, *ver*. . . . . *Inus.* Chansonner; faire des couplets, des chansons contre quelqu'un.
COUPLAGE. . . . . Coupl-age, *s. m*. . . . . Partie d'un train de bois rassemblé, lié.
COUPLIÈRE. . . . . Coupl-i-ère, *s. f* . . . . . Assemblage de huit rouettes pour retenir la branche d'un train.
ACCOUPLE. . . . . A-c-coupl-e, *s. f*. . . . . Lien qui sert à attacher deux chiens de chasse ensemble.
ACCOUPLER. . . . . A-c-coupl-er, *ver*. . . . . Joindre, unir, attacher ensemble; arranger deux à deux. Allier, apparier des animaux.
ACCOUPLEMENT. . . . . A-c-coupl-e-ment, s. m. Assemblage d'animaux par couples; liaison. Conjonction d'un mâle et d'une femelle.
DÉCOUPLE. . . . . Dé-coupl-e, s. m. . . . . Opération qui consiste à découpler les chiens pour qu'ils entrent en chasse.
DÉCOUPLER. . . . . Dé-coupl-er, *ver* . . . . . Délier les couples des chiens; lacher après. Détacher les bateaux des trains de bois.
DÉCOUPLER. . . . . Dé-coupl-é, *adj*. . . . . Vigoureux; de belle taille; bien bâti, grand, bien fait.
DÉSACCOUPLER. . . . . Dé-s-a-c-coupl-er, *ver*. . Détacher les choses accouplées; les séparer, désassembler, désunir.
RACCOUPLER. . . . . R-a-c-coupl-er, *ver*. . . . Remettre ensemble, rattacher deux à deux ce qui avait été découplé. Apparier de nouveau.
COUR. Cour. . . . . .
COURCELLE. . . . . Cour-c-elle, s. f. . . . . COURCELLE. Petite cour, petit jardin; petit bout d'enclos.
COURTIL. . . . . Cour-t-il, s. m. . . . . *Usité encore en plusieurs patois.* Cour, petit enclos cultivé; petit jardin de paysan.
COUR D'HONNEUR. . . . . s. f. . . . . Principale cour d'une maison, d'un château ou d'un palais.
AVICOUR. . . . . Avi-c-our, s. f. . . . . La cour qui précède une autre cour plus proche de l'habitation.
ARRIÈRE-COUR. . . . . A-r-rière-cour, s. f. . . . Cour du fond qui sert à dégager les appartements.
AVANT-COUR. . . . . Avant-cour, s. f. . . . . Première cour par où l'on passe pour arriver à la cour d'entrée.
BASSE-COUR. . . . . Basse-cour, s. f. . . . . Cour destinée aux volailles, aux étables, aux écuries, aux équipages, etc
COUR. Cour. . . . . Dynastie royale et sa suite. Mœurs de la cour; assiduités, soins, efforts empressés pour plaire.
COUR. . . . . Cour, s. f. . . . . Tribunal, résidence, assemblée de juges, de conseillers; lieu où ils s'assemblent.
HAUTE-COUR. . . . . Haut-e-cour, *s. f*. . . . . Tribunal suprême; assemblée de juges qui ne relève d'aucune autre.
COURTISER. . . . . Cour-t-is-er, *ver*. . . . . Faire la cour; être assidu, être aux petits soins; capter la bienveillance, flatter.
COURTISAN. . . . . Cour-t-is-an, *s. m*. . . . . Homme de cour; qui fréquente la cour; qui en a les mœurs; galant; qui cherche à plaire.
COURTISANE. . . . . Cour-t-is-an-e, *s. f*. . . . Femme élégante, brillante, qui trafique de ses charmes, prostituée de bon ton.
COURTOIS. . . . . Cour-t-ois, *adj* . . . . . Obligeant, agréable, civil, gracieux, poli; qui a les manières et le parler de la cour.

Digitized by Google

COURBE, *adj.*... Fait, formé, tourné en arc; voûté, cintré; qui n'est pas droit; plié, ployé, arqué.
COURGE, *s. f.*... Plante rampante et à vrilles dont le fruit est gros et arrondi; le fruit même de cette plante.
COURIR, *ver.*... Marcher vite; rechercher, poursuivre; s'étendre, se répandre; fréquenter, errer.

COURTOISIE..... Cour-t-oi-zie, *s. f.*..... Affabilité, grâce; manières honnêtes, prévenantes, caressantes; savoir-vivre; urbanité.
COURTOISEMENT..... Cour-t-oi-z-e-ment, *adv.* D'une manière aimable, polie, courtoise; obligeamment, galamment, agréablement
DISCOURTOIS..... Di-s-cour-t-oi-s, *adj.*... Impoli, incivil, grossier; rustique; désobligeant, malhonnête.
DISCOURTOISIE..... Di-s-cour-t-oi-s-ie, *s. f.*.. Malhonnêteté; impolitesse, incivilité; grossièreté; rudesse.
CORTÈGE..... Cor-t-ége, *s. m.*..... (Cour, t, age, *qui va avec la cour.*) Train; convoi; suite cérémonieuse d'un grand.
CORTÈS..... Cor-t-ès, *s. m.*..... *Sav.* (*Cour-t-ès.*) Assemblée des états espagnols; chambre espagnole.
CORTÈS..... Cor-tès, *s. m.*..... *Sav.* Membre de l'assemblée des cortès. Rente d'Espagne.
ACCORT..... A-c-cor-t, *adj.*..... Civil, poli; complaisant, obligeant; d'humeur gracieuse et facile; liant, accommodant.
ACCORTISE..... A-c-cor-t-ise, *s. f.*..... Gracieuseté; obligeance, docilité, douceur; esprit liant, franc et gai.
ESCORTE..... E-s-cor-t-e, *s. f.*..... Troupe armée qui protége, défend, garantit; garde, compagnie; conserve. Suite d'amis.
ESCORTER..... E-s-cor-t-er, *ver.*..... Protéger; accompagner pour défendre; garder, préserver. Suivre, faire cortége.
ESCORTABLE..... E-s-cor-t-able, *adj.*..... Qu'il faut, qu'on doit suivre, qu'on peut suivre, parlant du faucon sujet à s'écarter.
COURBE. Courb-e..... Ligne courbe; pièce de bois tournée en arc; palonnier à tirer un bateau. Maladie du cheval.
COURBER..... Courb-er, *ver.*..... Plier, ployer; rendre courbe; mettre en arc; fléchir; humilier, faire obéir.
COURBEMENT..... Courb-e-ment, *s. m.*.... Travail, effort pour courber; état de ce qui est courbé, plié, cintré, cambré.
COURBET..... Courb-et, *s. m.*..... Partie d'un bât de mulet qui s'élève en forme d'arc, qui forme une petite arcade.
COURBETTE..... Courb-ett-e, *s. f.*..... Mouvement du cheval lorsqu'il lève également les deux pieds de devant et se cabre à demi.
COURBETTE..... Courb-ett-e, *s. f.*..... Politesse, attention basse et cupide; action de s'agenouiller, de ramper devant les grands.
COURBETTER..... Courb-ett-er, *ver.*..... Faire des courbettes; être bas et rampant devant quelqu'un.
COURBURE..... Courb-ure, *s. f.*..... Effet, aspect de ce qui est courbe; pli, arc; état d'une chose courbée; cintre, fléchissement.
COURBATU..... Courb-at-u, *adj.*..... Excédé de fatigue, las, surmené; accablé comme si l'on avait été courbé.
COURBATURE..... Courb-at-ure, *s. f.*..... Fatigue; faiblesse, lassitude générale et douloureuse; maladie des chevaux surmenés.
COURBATON..... Courb-at-on, *s. m.*..... Pièce de bois courbée joignant les membres du dedans du navire avec ceux des côtés.
COURBOTTE..... Courb-ott-e, *s. f.*..... Balancier des soufflets de forge ordinairement un peu courbé.
DÉCOURBER..... Dé-courb-er, *ver.*..... Dételer les chevaux du palonnier ou de la courbe qui sert à remonter un bateau.
RECOURBER..... Re-courb-er, *ver.*..... Courber encore; donner à une chose la forme d'une courbe; replier.
INCOURBE..... In-courb-e, *adj.*..... *Sav.* Courbé en dedans; présentant la convexité en dehors. (Bot.)
CURVATEUR..... Curv-at-eur, *adj.*..... *Sav.* Qui courbe; qui sert à courber, à plier, parlant d'un muscle.
CURVATIF..... Curv-at-if, *adj.*..... *Sav.* Dont l'enrôlement, la courbure est à peine sensible, parlant des feuilles.
CURVITÉ..... Curv-ité, *s. f.*..... *Sav.* Courbure; propriété, qualité de ce qui est courbe.
INCURVATION..... In-curv-at-ion, *s. f.*... *Sav.* Action, effort, travail pour arquer, courber; effet de cette action; courbure des os.
CURVINERVE..... Curv-i-nerve, *adj.*..... *Sav.* Qui a les nervures courbes, parlant d'une feuille.
CURVIROSTRE..... Curv-i-rostre, *adj.*..... *Sav.* Qui a le bec courbé vers la pointe.
CURVILIGNE..... Curv-i-ligne, *adj.*..... *Sav.* Formé de lignes courbes ou par une ligne courbe; qui est en ligne courbe.
COURGE. Courg-e..... Corbeau de fer d'un faux manteau de cheminée. Bâton qui aide à porter deux seaux d'eau.
CUCURBITE..... Cucurb-it-e, *s. f.*..... *Sav.* Vaisseau à distiller dont la forme rappelle celle de la courge calebasse.
CUCURBITAIN..... Cucurb-it-ain, *adj.*..... *Sav.* Qui a la forme plate des grains de courge, parlant des vers du ventre.
CUCURBITACE..... Cucurb-it-ac-é, *adj.*... *Sav.* Qui ressemble à la courge, aux fruits de la courge, du melon, etc.
CUCURBITACÉE..... Cucurb-it-ac-ée, *s. f.*.. *Sav.* Plante herbacée produisant des fruits ressemblant à ceux de la courge.
COURIR. Cour-ir..... Faire des courses, des marches; se hâter; être à la mode, etc., etc.
COURRE..... Cour-r-e, *ver.*..... Courir pour attraper; lancer une bête, un cerf, un daim, un lièvre. (*Courre la bague.*)
COURRE..... Cour-r-e, *s. m.*..... Pays propre à la chasse au chien courant; poursuite du gibier au chien courant.
ACCOURES..... A-c-cour-es, *s. f.*..... Plaine entre deux bois où les chiens prennent le gibier qui sort.
LAISSER-COURRE..... *s. m.*..... Lieu où l'on découple les chiens pour les laisser courre; pour lancer, poursuivre.
COURABLE..... Cour-able, *adj.*..... Qui peut être couru, chassé, lancé; de nature à être lancé, parlant du gibier.
COURBAU..... Cour-eau, *s. m* ..... Courant ou fond de l'eau entre des bas-fonds et des roches. Bateau à transporter les grains.
COURANT..... Cour-ant *s. m.*..... Espace étroit où s'engalnent et coulent rapidement l'air, l'eau, etc.; fil de l'eau.
CONTRE-COURANT..... Contre-e-cour-ant, *s. m.* Courant qui remonte à côté d'un autre ou contrairement à un autre.
COURANT..... Cour-ant, *adj.*..... Qui court, qui coule. Présent. Commun, répandu; rapide, vite.
COURAMMENT..... Cour-am-ment, *adv.*... Rapidement; sans hésiter; avec facilité, sans embarras, aisément.
COURANTIN..... Cour-ant-in, *s. m.*..... Fusée qui court porter le feu d'un feu d'artifice à un autre; d'un lieu à l'autre.
COURANTE..... Cour-ant-e, *s. f.*..... Danse rapide; air de cette danse. Dévoiement, foire. Écriture rapide.
COURANTILLE..... Cour-ant-ille, *s. f.*..... Filet à prendre les thons, et qu'on laisse aller au courant.
COUREUR..... Cour-eur, *s. m*..... Léger à la course; messager d'un seigneur; cavalier à la découverte. Cheval qui va vite.
COUREUR..... Cour-eur, *s. m.*..... Qui a l'humeur vagabonde; libertin, débauché; qui va et vient. Oiseau à pieds en palme.
COUREUSE..... Cour-eus-e, *s. f.*..... Fille ou femme qui court, qui cherche le public; courtisane; femme publique.
COUROIR..... Cour-oir, *s. m*..... *Peu usité.* Lieu consacré à courir, à passer d'un lieu à un autre.
COURRIER..... Cour-r-ier, *s. m.*..... Qui porte en hâte, en poste les lettres, les dépêches; ensemble des lettres reçues ou envoyées.
COURRIÈRE..... Cour-r-ière, *s. f.*..... Celle qui court, parlant de l'aurore, de la lune, en poésie. (*Courrière du jour* ou *des nuits.*)
CORRIDOR..... Cor-r-i-d-or, *s. m.*..... Galerie étroite qui sert à passer d'un appartement en un autre; longue allée.
COURE-VITE..... Cour-e-vite, *s. m.*..... Oiseau échassier qui court très-vite, de la famille des *Ægialites* en savant.
ACCOURIR..... A-c-cour-ir, *ver.*..... Se hâter de venir; courir vers; approcher promptement; se presser d'arriver.
DÉCOURANT..... Dé-cour-ant, *adj.*..... Décurrent. *Sav.* Étendant ses bords en saillie sur la tige, sous le point d'attache. (Feuille.)
ENCOURIR..... En-cour-ir, *ver.*..... (*Courir dans.*) Attirer sur sa tête, sur soi; s'exposer à mériter; subir, éprouver, risquer.
AVANT-COUREUR..... Avant-cour-eur, *s. m*... Qui va devant, qui annonce l'arrivée, ce qui précède ou présage.
AVANT-COURRIÈRE.... Avant-cour-r-ière, *s. f.* Qui devance, qui annonce, qui précède, parlant de l'aurore.
CONCOURS..... Con-cour-s, *s. m*..... Conformité, concert de pensée ou d'action; assaut, rivalité d'efforts; rencontre, affluence.

Digitized by Google

COURONNE, *s. f* Ornement en cercle qu'on met sur la tête à titre de récompense ou comme insigne de la royauté.
COURROI, *s. m* . Rouleau qui sert à étendre les étoffes au sortir de la teinture.
COURROUX, s. m. Fureur ; colère d'un supérieur contre l'inférieur ; emportement ; indignation; fureur des flots, etc.
COURT, *adj.* . . . . . Bref, ramassé, serré ; peu long; concis ; petit , pressé ; prompt; rapide; brusque.

CONCOURIR..... Con-cour-ir, *ver*..... Contribuer, coopérer; se concerter; disputer un prix ; arriver ensemble; se rencontrer.
CONCOURANT..... Con-cour-ant, *adj*..... Qui agit, qui doit agir dans la même direction; qui tend au même but; qui s'accorde.
CONCURRENT..... Con-cur-r-ent, *s. m*.... Rival, compétiteur ; qui tend au même but; émule ; prétendant ; adversaire.
CONCURRENCE..... Con-cur-r-ence, *s. f*... Rivalité, effort, lutte entre concurrents pour être préféré; concours, union d'efforts.
CONCURREMMENT..... Con-cur-r-em-ment, *adv*. Simultanément; en rivalisant; ensemble, conjointement, de concert ; également.
INTERCURRENT..... Inter-cur-r-ent, *adj*.... *Sav.* Qui survient en temps ou lieu intermédiaires, entre les époques ordinaires. (Maladie.)
OCCURRENT..... O-c-cur-r-ent, *adj*..... Fortuit, de hasard ; qui se rencontre; éventuel, accidentel.
OCCURRENCE..... O-c-cur-r-ence, *s. f*.... Rencontre, événement fortuit ; conjoncture; survenance; hasard, occasion.
RECURRENT..... Ré-cur-r-ent, *adj*..... *Sav.* Qui revient, retourne sur ses pas; qui retourne en arrière. (Anatomie.)
SECOURS..... Se(sous)-cour-s, *s. m*.. Aide, assistance, appui ; protection, faveur, service ; renfort de troupe ; auxiliaire.
SECOURIR..... Se-cour-ir, *ver*..... Porter aide, prêter la main ; soutenir, soulager ; subvenir ; envoyer des troupes.
SECOURABLE..... Se-cour-able, *adj*..... Qui aime à secourir ; bienfaisant, charitable ; obligeant, serviable; qu'on peut secourir.
ENTRE-SECOURIR.... Entre-se-cour-ir, *ver*... Se secourir, se soutenir mutuellement, s'entr'aider, se donner la main.
SUCCURSALE..... Su-c-cur-s-ale, *adj*.... *Sav.* Qui aide ; qui secourt ; qui allége un service trop difficile, parlant d'une église.
COURS..... *s. m*..... Mouvement, direction, marche de l'eau, des astres, des affaires ; longueur d'un fleuve. Durée.
COURS..... *s. m*..... Suite, série, enchaînement, succession d'idées, de leçons, d'études.
COURS..... *s. m*..... Étendue d'une chose ; allée, avenue ; promenade où l'on court à cheval. Prix commun.
COURSE..... Cour-s-e, *s. f*..... Mouvement de celui qui court; invasion, expédition; voyage; trajet ; marche; démarche.
COURSIER..... Cour-s-ier, *s. m*..... Beau cheval de fête ou de combat. Passage de la proue à la poupe d'un navire. Canon.
COURSIÈRE..... Cour-s-ière, *s. f*..... Espace où tourne la roue d'un moulin à eau. Pont-levis qui fait communiquer deux vaisseaux.
COURSIVE..... Cour-s-ive, *s. f*..... Passage étroit pour courir de l'avant à l'arrière d'un navire.
CORSAIRE..... Cor-s-aire, *s. m*..... Navire armé pour courses ; capitaine d'un corsaire. Pirate, voleur de mer.
CURSEUR..... Cur-s-eur, *s. m*..... *Sav.* Tige qui glisse par une coulisse le long d'un instrument pour l'agrandir. Fil mobile.
CURSIF..... Cur-s-if, *adj*..... *Sav.* Qui court ; prompt, rapide, courant, parlant des procédés pour écrire.
CURSIPÈDE..... Cur-s-ori-pède, *adj*... *Sav.* (*Qui a des pieds de coureur.*) Qui a trois doigts devant et point derrière. (Oiseau.)
DÉCURSIF..... Dé-curs-if, *adj*..... *Sav.* Qui revient, qui redescend vers le point d'où il est parti, parlant du style d'une fleur.
EXCURSION..... Ex-cur-s-ion, *s. f*..... Course, irruption, invasion. Sortie ; écart; course hors de la ville. Digression.
INCURSION..... In-cur-s-ion, *s. f*..... Entrée, course de gens de guerre en pays étranger; voyage en une contrée. Étude accessoire.
ACCOURSER..... A-c-cour-s-er, *ver*... . (*Usité dans l'est de la France.*) Chasser, expulser ; mettre en course en poursuivant.
PARCOURS..... Par-cour-s, *s. m*..... Route que suit la voiture publique. Droit de conduire les bestiaux sur de certains champs.
PARCOURIR..... Par-cour-ir, *ver*..... Courir d'un bout à l'autre, çà et là ; visiter, examiner, étudier à la hâte, superficiellement.
PRÉCURSEUR..... Pré-cur-s-eur, *s. m*.... Celui qui précède et annonce la venue d'un autre ; ce qui précède et présage.
RECOURS..... Re-cour-s, *s. m*..... Recherche d'un secours; refuge, soutien ; sauve garde; garantie ; pouvroi; asile.
RECORS..... Re-cor-s, *s. m*..... Aide-huissier ; témoin qui accompagne l'huissier, qui lui prête main-forte.
RECOURIR..... Re-cour-ir, *ver*..... Courir de nouveau. Demander secours ; avoir recours; solliciter ; se réfugier.
RECOURRER..... Re-cour-r-er, *ver*..... *Inus.* RECOURRE. Reprendre un captif, une chose en courant après ceux qui l'emmènent.
RECOUSSE..... Re-cou-sse, *s. f*..... *Inus.* Délivrance, reprise comme à la course d'une chose ou d'une personne enlevée de force.
DÉCOURS..... Dé-cour-s, *s. m*..... Déclin des maladies. Décroissement de la lune.
DISCOURS..... Dis-cour-s, *s. m*..... (Di, *rad. de dire* ; sc, *rad. de science.*) (Dis, CURSUS. Lat. Ét.) Harangue, oraison ; propos.
DISCOURIR..... Dis-cour-ir, *ver*..... Parler avec quelque étendue sur un sujet ; raisonner, s'entretenir, bavarder.
DISCOUREUR..... Dis-cour-eur, *s. m*.... Grand, habile parleur ; bavard; qui dit des choses frivoles, en l'air; qui promet sans tenir.
COURS..... Cour-s, *s. m*..... Faveur, crédit, vogue rapide, circulation. Prix courant des choses.
COURTAGE..... Cour-t-age, *s. m*..... Profession, entremise, négociation de courtier ; salaire, prime, droit du courtier.
COURTIER..... Cour-t-ier, *s. m*..... Qui s'entremet, moyennant un droit, des ventes de marchandises et des actes de négoce.
COURONNE. Couron-n-e..... (*De* CON, *corne.* C-G.) Ce qui termine bien, ce qui environne ; cercle lumineux, auréole, etc.
COURONNER..... Couron-n-er, *ver*..... Orner la tête d'une couronne ; récompenser ; parer ; ceindre. Finir, compléter.
COURONNER..... Couron-n-er, *ver*..... Donner le titre, le pouvoir d'un roi; inaugurer, sacrer.
COURONNÉ..... Couron-n-é, *adj*..... Qui porte, qui a reçu une couronne; souverain; revêtu de l'autorité royale.
COURONNEMENT..... Couron-n-e-ment, *s. m*.. Inauguration, sacre où l'on couronne un roi. Ce qui finit, embellit, complète un monument.
COURONNURE..... Couron-n-ure, *s. f*.... Cors rangés en couronne au sommet de la tête du cerf.
CORONAL..... Coron-al, *adj*..... *Sav.* Qui a rapport à la couronne du crâne, au-dessus et au-devant de la tête.
COURONNÉ..... Couron-n-é, *adj*..... Qui n'a pas de poil au genou; blessé au paturon, au genou, parlant du cheval.
CORONAIRE..... Coron-aire, *adj*..... *Sav.* Contourné en forme de couronne. Qui a rapport à la couronne du pied d'un cheval.
COURROI. *V. Cuir.* Courr-oi. *Sav.*
COURROYER..... Courr-oy-er, *ver*..... Mettre une étoffe au courroi.
COURROYEUR..... Courr-oy-eur, *s. m*.... Ouvrier qui étend l'étoffe sur le rouleau.
COURROUX. Courrou-x..... (Co, *avec*; IRE. inus., *colère.*) (CORUSCATIO. Lat. Étym.) Fâcherie; grand mécontentement.
COURROUCER..... Courrou-c-er, *ver*. ... Mettre en fureur, irriter; indigner; aigrir, exciter la bile, parlant d'un supérieur.
COURT. Court..... Succinct ; abrégé, écourté; peu durable, qui dure peu, passager, volage.
COURT..... Court, *adv*..... Brusquement, subitement ; à l'improviste, promptement.
COURTEMENT..... Court-e-ment, *adv*.... Brièvement, en peu de mots ; succinctement; d'une manière concise, serrée.
COURTAUD..... Court-au-d, *adj*..... Raccourci, abrégé; de petite taille. A qui l'on a coupé la queue ou les oreilles (chien, cheval.)
COURTAUD..... Court-au-d, *s. m*..... Basson raccourci. Garçon de boutique.
COURTAUDER..... Court-au-d-er, *ver*..... Rendre court. Couper la queue ou les oreilles d'un chien ou d'un cheval.
COURTAILLES..... Court-aill-es, *s. f*..... Épingles manquées, taillées trop court.
COURTON..... Court-on, *s. m*..... Troisième filasse qu'on tire du chanvre et qui est très-courte.

Digitized by Google

COUSIN, *s. m.* . . L'enfant du frère ou de la sœur de votre père ; l'enfant du frère ou de la sœur de votre mère.
COUSIN, *s. m.* . . Insecte à deux ailes, à antennes en plusieurs articles, qui pique et bourdonne ; moucheron.
COÛT, *s. m.* . . . . Ce qu'une chose coûte; dépense; prix; le prix d'un acte ; d'une procédure ; dépens, frais.
COUTEAU, *s. m.* Outil qui sert à couper, et qui est formé d'un manche et d'une lame; poignard ; épée courte.
COUTIL, *s. m.* . . . Grosse toile de fil pour tentes, lits de plumes, oreillers, traversins, etc.
COUTRE, *s. m.* . . . Officier d'église chargé de la garde des choses de cette église.

COURTIGE..... Court-ige, *s. f*..... Ce qui manque à la pièce d'étoffe sur la longueur qu'elle devrait avoir.
ECOURTER..... É-court-er, *ver*..... Rogner, couper trop court ; tronquer, mutiler; rendre incomplet.
COURCE..... Cour-c-e, *s. f*..... *Sav.* Bois court que le vigneron laisse en taillant la vigne.
COURCET..... Cour-c-et, *s. m*..... *Sav.* Grande serpe pour tailler les arbres, la vigne.
COURSON..... Cour-s-on, *s. m*..... *Sav.* Branche d'arbre ou de vigne taillée de court pour qu'elle se mette à fruit.
ACCOURCIR..... A-c-cour-c-ir, *ver*..... Rendre, devenir plus court; retrancher, diminuer de la longueur; abréger; décroître.
ACCOURCISSEMENT.... A-c-cour-c-iss-m', *s. m.* Diminution d'étendue ou de durée; action d'abréger un chemin.
RACCOURCIR..... R-a-c-cour-c-ir, *ver*.... Rendre, devenir plus court, trop court; resserrer ; élaguer ; tronquer ; rapetisser.
RACCOURCI..... R-a-c-cour-c-i, *s. m*.... Abrégé, resserré; rédigé; réduit; épargné, diminué; pressé, retiré, rogné.
RACCOURCISSEMENT... R-a-c-cour-c-iss-m', *s. m.* Action ou résultat de l'action de raccourcir; diminution; abréviation; rapetissement.
COURT-BÂTON..... *s. m*..... Courbe de charpentier qui sert à soutenir le bout des bans et des barrots du navire.
COURT-BOUILLON..... *s. m*..... Apprêt, sauce pour le poisson ; poisson cuit avec eau, vinaigre, sel, beurre, etc.
COURT-BOUTON..... *s. m*..... Cheville de bois qui sert à attacher les bœufs au bout du timon par un anneau de bois.
COURTE-BOTTE..... *s. m*..... Petit homme ; petit bonhomme.
COURTE-BOULE..... *s. f*..... Jeu de boule dans un espace étroit et court.
COURTE HALEINE..... *s. f*..... Respiration courte et difficile; maladie manifestée par une grande difficulté de respirer.
COURTE PAILLE..... *s. f*..... Paille courte pour tirer au sort; mode de tirer au sort par courte et longue paille.
COURTE PAUME..... *s. f*..... Jeu de paume avec des raquettes dans un lieu serré, étroit, claquemuré.
COURTE-POINTE..... *s. f*..... Couverture d'ostentation et de parade pour orner le lit.
COURTE-POINTIER.... *s. m*..... Fabricant, marchand de courtes-pointes.
COURTE-LETTRE..... *s. f*..... Lettre, caractère dont le corps doit être coupé des deux côtés.
COURT-JOINTÉ..... *adj*..... Dont le paturon, dont les articulations inférieures sont trop courtes. (Cheval.)
COURT-MANCHER..... *ver*. . ..... (*Mettre courte manche.*) Fixer au corps avec une brochette l'épaule de l'animal tué
BRASSICOURT..... Bras-i-court, *adj*..... (*A bras court.*) Qui a naturellement les jambes en arc, parlant d'un cheval.
COUSIN. Cous-in..... (Co-gignatus; *co-engendré.* C-G.) Parent; proche; consanguin. Ami. Écornifleur.
COUSINER..... Cous-in-er, *ver*..... Traiter de cousin ou en cousin. S'accorder, s'entendre. Écornifler ; hanter par intérêt.
COUSINAGE..... Cous-in-age, *s. m*..... Assemblée de parents, de famille; consanguinité; parenté qui lie les cousins.
COUSINIÈRE..... Cous-in-ière, *s. f*..... Parenté nombreuse et à charge; tas de parents; parentage.
CHASSE-COUSIN..... Chass-e-cous-in, *s. m*... Vin mauvais qu'on sert à ceux qu'on veut chasser, aux cousins, aux piqueurs de table.
COUSIN. *V. Coudre.* Cous-in.
COUSIN..... Cous-in, *s. m*..... Plante produisant des fruits dont les piquants s'attachent aux habits.
COUSINIÈRE..... Cous-in-ière, *s. f*..... Rideau de gaze autour d'un lit pour garantir de la piqûre des cousins.
COUT. Coût.
COÛTER..... Coût-er, *ver*..... Être acheté au prix de. Répugner. Occasionner de la douleur, des dépenses ; peiner.
COÛTEUX..... Coût-eux, *adj*..... Dispendieux, cher, onéreux ; de grand prix ; qui cause une grande dépense.
COÛTANT..... Coût-ant, *adj*..... Que coûte exactement une chose ; payé ; compté.
COUTEAU. *V. Coup.* Cout-eau..... (Cuté, *patois de l'est.*) (Cultellus. Lat. Etym.)
COUTEAU DE CHASSE.. *s. m*..... Petite épée tranchante d'un seul côté; petit sabre droit pour couper les branches.
COUTEL..... Cout-el, *s. m*..... Sorte de serpe qui sert à couper les cannes pour faire les bourdigues à pêcher.
COUTELAS..... Cout-el-as, *s. m*..... Petite épée ou grand couteau large, plat, tranchant d'un seul côté ; sabre, espadon, glaive.
COUTELIER..... Cout-el-ier, *s. m*..... Fabricant, marchand de couteaux, d'instruments tranchants, ciseaux, rasoirs, etc.
COUTELIER..... Cout-el-ier, *s. m*..... Coquille univalve en forme de manche de couteau.
COUTELIÈRE..... Cout-el-ière, *s. f*..... Étui propre à mettre des couteaux.
COUTELLERIE..... Cout-el-l-er-ie, *s. f*.... Art, métier, commerce, occupation habituelle, ouvrage, magasin, atelier du coutelier.
COUTELURE..... Cout-el-lure, *s. f*..... Coupure de couteau sur le parchemin ; défaut de cette coupure.
COUTILLE..... Cout-il-l-e, *s. f*..... *Inus.* Sorte d'épée ou de dague.
COUTILLIER..... Cout-il-l-ier, *s. m*..... *Inus.* Soldat armé de coutille.
COUTILLADE..... Cout-il-l-ade, *s. f*..... *Inus.* Plaie, balafre faite avec la dague dite coutille.
COUTRE..... Cout-re, *s. m*..... Fer tranchant en avant du soc de la charrue pour fendre la terre.
COUTRE. . ..... Cout-re, *s. m*..... Lame de couteau emmanchée pour fendre le bois des échalas, etc.
COULDRE..... Cou-l-d-re, *ver*..... *Inus.* Couper, pourfendre, frapper, combattre.
COUTRIER..... Cout-r-ier, *s. m*..... Sorte de charrue du midi qui laboure profondément et retourne la terre.
PORTE-COUTEAU..... Port-e-cout-eau, *s. m*.. Instrument propre à couper le fil de fer dont on fabrique les haims ou hameçons.
CHARCUTER. *V. Chair.* Char-cut-er, *ver*..... Mettre en pièces la chair; découper, déchiqueter, hacher la viande. Mal opérer; gâter.
CHARCUTIER..... Char-cut-ier, *s. m*..... Marchand de chair de porc toute coupée, de boudins, saucisses, andouillettes, etc.
CHARCUTERIE..... Char-cut-er-ie, *s. f*.... Art, commerce, état du charcutier; boutique, magasin de chair de porc toute préparée.
COUTIL. Cout-il..... (Culcita, *lit.* Lat. Noël et Chapsal.)
COUTIER..... Cout-ier, *s. m*..... Ouvrier en coutil.
COUTIÈRE..... Cout-ière, *s. f*..... Gros cordage qui sert à soutenir les mâts d'une galère.
COUTELINE..... Cout-el-ine, *s. f*..... Grosse toile de Surate.
COUTRE. Coutr-e..... *Inus.* -*De* CULTE, *rad. de cultiver.* C-G.)
COUTRERIE..... Coutr-er-ie, *s. f*..... *Inus.* Charge, fonction, attributions du gardien des choses de l'église.
ACCOUTRER..... A-c-coutr-er, *ver*..... Changer d'habits; habiller ; parer, vêtir d'une façon étrange, bizarre ; enharnacher.

Digitized by Google

COUTUME, *s. f.*.. Vieille habitude dans les relations humaines; droits, devoirs, loi d'un usage traditionnel.
COUVENT, *s. m* Habitation d'une communauté religieuse; religieux qui y vivent; cloître. Mal-on publique.
COUVER, *ver*.... Entretenir la chaleur sur les œufs en durant dessus. Tramer, préparer sourdement.
COUVRIR, *ver*... Mettre dessus; envelopper pour cacher, conserver. Remplir; cacher, dissimuler. Répandre sur.
CRABE, *s. m*..... Sorte d'écrevisse à corps court, plat et large, à queue très-petite, à dix pattes.
CRAC, *s. m*..... Son imitatif exprimant le son, le bruit de certains corps durs et secs qui se heurtent ou se cassent.

ACCOUTREMENT..... A-c-coutr-e-ment, *s. m*. Ajustement, ornement, parure; habillement ridicule, extraordinaire. Harnais.
RACCOUTRER..... R-a-c-coutr-er, *ver*. ... Raccommoder; recoudre.
RACCOUTREMENT..... R-a-c-coutr-e-ment, *s. m*. Travail, opération pour raccommoder, recoudre; ouvrage qui en résulte.
COUTUME, *F. User*. Coutum-e..... Recueil des règles, habitudes, manières, lois de certains pays; impôt; droit; pratique.
COUTUMAT..... Coutum-at, *s. m* ..... Bureau où l'on percevait les droits exigés par d'anciennes coutumes.
COUTUMIER..... Coutum-ier, *adj*..... Qui a le défaut de faire souvent une chose; habitué. Tenant à la coutume; réglé par elle.
COUTUMIER..... Coutum-ier, *s. m*..... Livre; collection des règles, des coutumes écrites d'une population, d'une nation.
COUTUMIÈREMENT..... Coutum-ièr-e-ment, *adv*. D'après la coutume; par coutume; habituellement; selon les lois de l'usage.
ACCOUTUMER..... A-c-coutum-er, *ver*.... Former, faire à; familiariser; habituer; endurcir à; plier à. Avoir coutume.
ACCOUTUME..... A-c-coutum-é, *adj*..... Ordinaire; quotidien; habitué; fait à; endurci.
ACCOUTUMÉE..... A-c-coutum-ée, *s. f*.... *Inus*. À l'accoutumée, à la manière ordinaire, comme d'habitude.
ACCOUTUMANCE..... A-c-coutum-ance, *s. f*.. *Inus*. Exercice répété jusqu'à former habitude; usage, manière ordinaire.
DÉSACCOUTUMER.... Dé-s-a-c-coutum-er, *ver*. Déshabituer; faire perdre, quitter la coutume; désuster; désapprendre.
INACCOUTUMÉ..... In-a-c-coutum-é, *adj*... Insolite; étrange; inusité; emprunté; qui n'a pas coutume d'arriver; extraordinaire.
COUVER, *F. Coucher* Couv-er..... Cacher, méditer en silence. Échauffer, fomenter, tenir chaud. Mûrir; éroître insensiblement.
COUVÉE..... Couv-ée, *s. f*..... Nichée, volée; tous les œufs couvés à la fois par un oiseau; tous les petits éclos de ces œufs.
COUVEUSE..... Couv-euse, *s. f*..... Poule qui couve actuellement, qui aime à couver, qu'on garde pour faire couver.
COUVAISON..... Couv-ais-on, *s. f*..... Saison où couvent les oiseaux de basse-cour, ou couve la volaille.
COUVI..... Couv-i, *adj*..... A demi couvé, gâté pour avoir été trop longtemps gardé, parlant d'un œuf.
COUVAIN..... Couv-ain, *s. m*..... Amas de larves ou d'œufs d'abeilles, de punaises, d'insectes, etc., qui vivent ensemble.
COUVET..... Couv-et, *s. m*..... Sorte de réchaud, chaufferette; pot à braise que les femmes semblent couver.
S'ACCOUVER..... A-c-couv-er, *ver*..... Se mettre en train de couver; commencer à couver ses œufs. (Oiseau.)
ACCOUVÉ..... A-c-couv-é, *adj*..... Qui garde le coin du feu; qui y demeure accroupi; qui semble couver le feu.
PIGEON-COUVAT..... *s. m*..... Coquille *univalve* du genre *Colombelle*.
COUVRIR. Couv-r-ir ..... (Coopérire. Lat. Etym.) Accoupler, féconder. Excuser, défendre, protéger. Indemniser.
COUVERT..... Couv-er-t, *adj*..... Qui donne de l'ombre; abrité. Dissimulé, caché; à double sens. Vêtu, habillé.
COUVERT..... Couv-er-t, *s. m*..... Tout l'attirail qui couvre une table mise; ensemble des ustensiles propres à chaque convive.
COUVERT..... Couv-er-t, *s. m*. .... Dessus; toit, refuge. abri, gîte, logement. Lieu ombragé. Enveloppe, adresse d'un paquet.
À COUVERT..... A-couv-er-t, *adv*..... À l'abri, en sûreté, en assurance, hors de danger.
COUVERTE..... Couv-er-t-e, *s. f*..... Émail qui recouvre les pièces de terre cuite pour faire la faïence, la porcelaine.
COUVERTEMENT..... Couv-er-t-e-ment, *adv*.. Secrètement, en cachette, en silence; souterrainement.
COUVERTURE..... Couv-er-t-ur-e, *s. f*.... Ce qui sert à couvrir; toit; tissu de laine, de coton ourdis. Reliure. Prétexte, feinte, couleur.
COUVERTURIER..... Couv-er-t-ur-ier, *s. m*.. Fabricant, artisan, marchand de couvertures de lit.
COUVERCLE..... Couv-er-cle, *s. m*..... Ce qu'on met dessus; ce qui est destiné à fermer, à boucher; ce qui couvre.
COUVREUR..... Couv-r-eur, *s. m*..... Ouvrier, artisan qui couvre les maisons; qui fait, arrange les toits.
COUVRE-CHEF..... *s. m*..... Bandage qui sert à envelopper la tête; bonnet, calotte, chapeau, coiffe, toque, cornette.
COUVRE-FEU..... *s. m*..... Ustensile à couvrir et à conserver le feu. Heure, signal, coup de cloche de la retraite.
COUVRE-PIED..... *s. m*..... Petite couverture des pieds; couverture du bas du lit; courte-pointe à orner et couvrir le lit.
DÉCOUVRIR..... Dé-couv-r-ir, *ver*..... Oter ce qui couvre; mettre à nu; mettre en danger; dévoiler, publier; voir; inventer; trouver.
DÉCOUVERT..... Dé-couv-er-t, *adj*..... Qui n'est pas boisé, caché, obscurci; qu'on peut voir; public; évident, mis sous les yeux.
DÉCOUVERT..... Dé-couv-er-t, *s. m*.... Ce que doit une caisse; déficit; ce qui reste à payer en dehors des recettes.
À DÉCOUVERT..... A-dé-couv-er-t, *adv*.. Sans être couvert; sans abri; en plein air. Sans rempart. Sans gage. En public; sans voile.
DÉCOUVERTE..... Dé-couv-er-te, *s. f*.... Action de découvrir; rencontre; trouvaille; chose imaginée. Reconnaissance, exploration.
DÉCOUVREUR..... Dé-couv-r-eur, *s. m*.. Inventeur; celui qui découvre une nouvelle terre.
RECOUVRIR..... Re-couv-r-ir, *ver* ..... Couvrir de nouveau; boucher encore; masquer, cacher, déguiser sous des apparences.
CRABE, *V. Écrevisse* Crab-e..... Genre de *crustacé* de l'ordre des *décapodes*, où se rangent les écrevisses.
CRAPE..... Crab-e, *s. m*..... Excoriation de la plante des pieds ou de la paume des mains.
CRABIER..... Crab-ier, *s. m*..... *Sav*. Un *mammifère carnassier* et un héron qui vivent de crabes. Renard d'Amérique.
CRABITE..... Crab-ite, *s. m*..... *Sav*. Crabe pétrifié.
CRAQUELOT..... Craqu-el-ot, *s. m*..... *Sav*. CRAQUELIN. Crabe mou; hareng saur.
CRAQUELOTIÈRE..... Craqu-el-ot-ière, *s. f*.. *Sav*. Femme qui prépare les harengs saurs.
CREVETTE..... Crev-ette, *s. f*..... Petite écrevisse de mer; sorte de *crustacé* de bon goût.
CRAC. Cr-ac ..... Comme l'éclair; en un instant; sur-le-champ; aussitôt.
CRIC-CRAC..... Cr-ic-cr-ac, *s. m*..... Expression du son *crac* répété plusieurs fois; répétition du bruit *crac* avec variété.
CRAQUE..... Craq-u-e, *s. f*..... Mensonge, fable, fausseté, hâblerie, bourde, conte bleu. (En langue parler seulement.)
CRAQUER..... Craq-u-er, *ver*..... Éclater; rendre le bruit de corps secs violemment frottés ou rompus.
CRAQUER..... Craq-u-er, *ver*..... Mentir, hâbler, broder, bourder; se vanter de choses qu'on n'a point faites.
CRAQUEUR..... Craq-u-eur, *s. m*..... Menteur, hâbleur, bourdeur; vantard; qui se vante faussement; conteur de craques.
CRAQUERIE..... Craq-u-er-ie, *s. f*..... Menterie, hâblerie, tromperie; fanfaronnade, gasconnade, jactance; charlatanerie.
CRAQUEMENT..... Craq-u-e-ment, *s. m*... Bruit que font certains corps en se choquant, en éclatant ou en se brisant.
CRAQUETTE..... Craq-u-et-t-e, *s. f*.... Outil de tailleur.
CRAQUETER..... Craq-u-et-er, *ver*..... Craquer souvent et à petit bruit; crier, en parlant de certains oiseaux.
CRAQUÈTEMENT..... Craq-u-èt-e-ment, *s. m*. *Sav*. Bruit des dents pendant les convulsions des muscles de la mâchoire.

Digitized by Google

CRACHER, *ver*... Pousser, rejeter hors la bouche ; expectorer avec bruit. Eclabousser. Citer à tout bout de champ.
CRAIE, *s f*..... Pierre tendre, ordinairement blanche ; carbonate de chaux. Marque blanche faite à la craie.
CRAINDRE, *ver*.. Redouter, avoir peur, appréhender ; ne pas aimer ; éviter, fuir, s'abstenir. S'inquiéter. Respecter.
CRAMOISI, *s. m*.. (CHAIR. C-G.) Teinture qui rend la couleur plus vive, plus durable. — *Adj.* Teint en rouge foncé.
CRAMPE, *s. f* ... Tiraillement convulsif ; roideur, engourdissement, contraction subite et douloureuse des muscles.
CRAN, *s. m*..... Entaille, dent pour accrocher, arrêter ; coche, dentelure, hoche. Degré, grade.

CRAQUELIN..... Craq-u-el-in, *s. m*.... Sorte de gâteau, de pâtisserie craquant sous la dent.
CRECELLE..... Crè-celle, *s. f*..... Moulinet de bois dont le cri bruyant, dans la semaine sainte, appelle à ténèbres.
CRECERELLE..... Crè-ce-r-elle, *s. f*..... CERESERELLE. Petit faucon, espèce d'épervier qui erie comme la crécelle.

CRACHER. Crach-er..... (CRACH, *son qui imite le bruit fait en crachant.*) Ecumer. Vomir, dégorger.
CRACHÉ..... Crach-é, *adj*..... Tout fait; très-ressemblant; qui ressemble très-bien. (C'est son père tout craché.)
CRACHEMENT..... Crach-e-ment, *s. m*.... Action, effort pour cracher; mouvement qui prépare ou suit cette action; sputation.
CRACHAT..... Crach-at, *s. m*..... Ce qu'on crache; salive, pituite. Décoration en forme de crachat, de croix ou d'étoile.
CRACHEUR..... Crach-eur, *s. m* ..... Celui qui crache souvent, qui ne fait que cracher.
CRACHOIR..... Crach-oir, *s. m*..... Petit vase rempli de sable ou de sciure pour recevoir les crachats.
CRACHOTER..... Crach-ot-er, *ver*..... Cracher menu et souvent; ne faire que cracher peu à la fois et à tout moment.
CRACHOTEMENT..... Crach-ot-e-ment, *s. m* Action de cracheter; crachemeot réitéré, renouvelé souvent et à petits coups.
RECRACHER..... Re-crach-er, *ver*..... Cracher de nouveau ; rejeter de la bouche. Regorger; restituer ce qu'on retient à tort.
CRACHAT DE COUCOU. *s. m*..... Écume qu'on trouve sur quelques insectes on quelques plantes.

CRAIE. Cr-ai-e..... Maladie des oiseaux de proie causée par la dureté des émeuts ou excréments.
CRAYER..... Cray-er, *s. m*..... Mousse, cendre de charbon convertie en croûte vitrifiée par la chaleur.
CRAYON..... Cr-ay-on, *s. m*..... Pierre de mine ou pierre composée pour dessiner. Dessin; ébauche ; manière de dessiner.
CRAYONNER..... Cr-ay-on-n-er, *ver*.... Dessiner au crayon; tracer, jeter les premiers traits; esquisser, croquer, peindre. Décrire.
CRAYONNEUX..... Cr-ay-on-n-eux, *adj*... De la nature du crayon; qui tient du crayon; qui renferme du crayon.
CRAYONNEUR..... Cr-ay-on-n-eur, *s. m*.. Celui qui crayonne; méchant dessinateur; qui charbonne; qui fait de mauvais dessins.
PORTECRAYON..... *s. m*..... Instrument d'or, d'argent, de cuivre qui sert à porter le crayon.
CRETACÉ..... Cr-é-tac-é, *adj*..... *Sav.* De la nature de la craie ; de craie; qui tient de la craie.

CRAINDRE. Cr-ai-n-d-re..... (CR, CRA, *rad. de crainte;* IN, *rad. d'agir ;* D, *harm.;* RE, *le mouvement en soi.*)
CRAINT..... Cr-ai-n-t, *adj*..... Redouté; qui fait peur; qui inspire l'effroi; appréhendé. Vénérable, respecté; qui impose
CRAINTE..... Cr-ai-n-t-e, *s. f*..... Effroi, épouvante, terreur, peur, poltronnerie; seotiment inquiet et agitant en vue d'un mal
CRAINTIF..... Cr-ai-n-t-if, *adj*..... Peureux, timide, faible, tremblant, pusillanime ; hésitaot, retenu; méticuleux.
CRAINTIVEMENT..... Cr-ai-n-t-ive-ment, *adv.* Avec appréhension, avec crainte; timidement ; avec hésitation ; lâchement.
CRAINTIVE..... Cr-a-in-t-ive, *s. f*..... Insecte de ouit qui voltige vers le coocher du soleil.
CRAIGNANT..... Cr-a-ign-ant, *adj*..... Timide, respectoeux, qui craint, qui honore, révère; pieux.

CRAMPE. *V. Cran.* Cramp-e..... (KRAMPF. Allemand. Laveaux.) Main de fer; croc. Taquet ordinaire dans les constructions.
CRAMPON..... Cramp-on, *s. m*..... Tige, morceau de fer recourbé pour attacher, unir, fixer fortement. Petit crochet des plaotes.
CRAMPONNER..... Cramp-on-n-er, *ver*.... Attacher, lier par crampons; ferrer un cheval à fers en crampoos. Se retenir par les mains.
CRAMPONNET..... Cramp-on-n-et, *s. m*... Petit crampon ; partie de la serrure qui tient à la queue du pène, où se meut le pène.
DÉCRAMPILLER..... Dé-cramp-ill-er, *ver*... *Sav.* Démêler la soie teinte doot les fils sont accrochés. (Terme de fabrique.)

CRAN. *V. Crampe.* Cran..... Enfoncement, petite brèche pratiquée daos la tige des caractères d'imprimerie.
ÉCRAN..... É-cran, *s. m*..... Meuble propre à garantir de l'ardeur du rayonnement du feu en abaissant quelques crans.
ÉCRANCHER..... É-cran-ch-er, *ver*..... Effacer les faux plis, en quelque sorte les entailles que les plis foot dans uo drap.
CRAMAILLER..... Cram-ail-er, *s. m*..... Râteau denté pour les mouvements d'horlogerie à répétition ; tasseau à crans.
CREMAILLÈRE..... Crém-ail-ère, *s. f*..... (CREMASTER, croc. Gr. Etym.) Ustensile armé de deots pour élever, baisser, accrocher, etc.
CRÉMAILLON..... Crém-ail-on, *s. m*..... Petite crémaillere qu'on peut accrocher à la grande crémaillère des cuisines.
CRÊNE..... Crén-é, *adj*..... *Sav.* Qui a des bords à dents rondes formaot de petites incisions aiguës. (Bot.)
CRÉNEAU..... Crén-eau, *s. m*..... Sorte de dent, en maçonnerie, également espacée de ses voisines sur les vieilles tours, etc.
CRÉNEAU..... Crén-eau, *s. m*..... Crénelure ; ouverture pour tirer à travers les murs des fortereesses; meurtrières.
CRÊNER..... Crén-er, *ver*..... *Sav.* Evider, dégager la partie de l'œil d'une lettre qui déborde le corps. (Imprimerie.)
CRENAGE..... Crén-age, *s. m*..... *Sav.* Opération, travail qui consiste à dégager la partie saillante de certaines lettres. (Imp.)
CRENURE..... Crén-ure, *s. f*..... *Sav.* Ouverture en créneau des barres du châssis des imprimeurs.
CRÉNERIE..... Crén-er-ie, *s. f*..... *Sav.* Saillie de fonte qui excède la tige d'uoe lettre en imprimerie.
ÉCRÊNER..... É-crê-n-er, *ver*..... *Sav.* Effacer les crans ; évides le dessus d'une lettre qui saillit sur le corps.
ÉCRÉNAGE..... É-crén-age, *s. m* ..... *Sav.* L'action d'écrêner, d'évider le dessus d'une lettre qui saillit sur le corps.
ÉCRÉNOIR..... É-crén-oir, *s. m*..... *Sav.* Sorte de canif, de burin qui sert à enlever la saillie des lettres d'imprimerie.
CRENELER..... Crén-el-er, *ver*..... Denteler, façonner en créneaux ; faire des créneaux, des entailles. Marquer la monnaie.
CRENELÉ..... Crén-el-é, *adj*..... Fait en forme de créneao ; garni de dents arrondies ; denteié, entaillé.
CRÉNELAGE..... Crén-el-age, *s. m*..... Travail, action pour créneler. Cordon, légende sur l'épaisseur d'une pièce de monnaie.
CRÉNELURE..... Crén-el-ur-e, *s. f*..... Coche, dentelure en forme de créneau. Série de dents formaot découpure ; entailleure.
CRENULÉ..... Crén-ul-é, *adj*..... Qui a de petites crénelures ; garni de petites dents.
CRENIROSTRE..... Crén-i-rostr-e, *adj*.... *Sav.* (CRENA, *cran ;* ROSTRUM, *bec.* Lat.) Dont le bec est échancré vers le bout. (Oiseau.)
ÉGRÈNE..... É-grèn-e, *s. f*..... *Sav.* Ferrement à crans pour empêcher l'écartement de pièces assemblées.
ÉGRENOIRE..... É-gren-oire, *s. f*..... *Sav.* Petite cage dont quelques bâtons se lèvent eo écran pour former la porte.

ENGRENER, ENGRAINER. En-gren-er, *ver*..... Engaioer les dents d'une roue dans celles d'une autre. Commencer, mettre en train.
ENGRENAGE..... En-gren-age, *s. m*..... Disposition, manière de se mouvoir des roues doot les dents entrent les unes dans les autres.
ENGRENURE..... En-gren-ure, *s. f* .... Combinaison, correspondance des rones engrenaot l'une dans l'autre ; ce qui doit engrener.
RENGRENER. *V. Grain.* Ren-grén-er, *ver*..... Repasser sous le balancier, sous le coin la médaille imparfaitement et mal empreinte.
RENGRENEMENT..... Ren-grén-e-ment, *s. m*. Action de rajuster, de refrapper dans la matrice la médaille qui en sort incomplète.

Digitized by Google

CRÂNE, *s. m.* . . . . Tapageur, rodomont, bravache; esprit brouillon; tête chaude, tête folle.
CRÂNE, *s. m.* . . . Boîte osseuse, formant l'assemblage des os de la tête et servant à loger le cerveau.
CRAPAUD, *s. m.* Animal ramassé, court, lourd; reptile, de l'ordre des *Batraciens*, vivant dans les lieux humides.
CRASSE, *s. f.* . . . Ordure qui se forme sur la peau; ordure des vêtements; écume des métaux. Malpropreté, saleté.
CRATÈRE, *s. m.* . . Coupe à boire des Romains. Bouche, ouverture des volcans, qui vomit lave, feu, fumée, etc.
CRAVACHE, *s. f.* Fouet court à manche plombé, formant le prolongement d'une badine.
CRAVATE, *s. f.* . . Fichu, mouchoir, étoffe légère qu'on met autour du cou; étoffe nouée au haut d'un drapeau.
CRÈCHE, *s. f.* . . . . Auge, mangeoire des bœufs, des brebis, etc. Éperon d'un pont.
CRÉDENCE, *s. f.* Buffet, guéridon; petite table aux côtés de l'autel pour serrer les choses du culte.
CRÉER, *ver.* . . . . . Tirer du néant, instituer, susciter; fonder; imaginer; inventer, faire naître.
CRÈME, *s. f.* . . . . . Partie grasse du lait qui sert à faire le beurre; mets de lait et d'œufs. Liqueur tirée des meilleurs fruits.

CRÂNE. Crân-e. . . . . Qui se moque ou fait semblant de se moquer de tout le monde.
CRÂNERIE. . . . . Crân-er-ie, *s. f.* . . . . . Bravade, rodomontade; action, défaut, vice, caractère du crâne.

CRÂNE. Crân-e. . . . . (CRANION. Gr. Étym.)
CRÂNIOLAIRE. . . . . Crân-i-ol-aire, *s. f.* . . . *Sav.* Coquille qui a la forme d'un crâne.
CRÂNOLOGIE. . . . . Crân-o-log-ie, *s. f.* . . . . *Sav.* Science des prétendus signes que les bosses du crâne donnent des facultés intellectuelles.
CRÂNOLOGUE. . . . . Crân-o-logue, *s. m.* . . . *Sav.* Savant dans la science du crâne et des connaissances et des résultats qui s'y rattachent.
MIGRAINE. . . . . Mi-grain-e, *s. f.* . . . . . (MI, GRAINE, *crâne.*) Douleur qui occupe ordinairement une moitié du crâne ou de la tête.

CRAPAUD. Crap-aud. . . . . (CRA, *rad. de crampe, d'où* CRABE, ÉCREVISSE, CRAVATE, *etc.* C-G.) Personne très-laide.
CRAPAUD. . . . . Crap-aud, *s. m.* . . . . . Affût d'un mortier plat et sans roues; forte plate-bande de fer coudée d'un gouvernail.
CRAPAUD. . . . . Crap-aud, *s. m.* . . . . . Coquille. Petite bourse qui ouvrait par derrière les cheveux des hommes.
CRAPAUDIÈRE. . . . . Crap-aud-ière, *s. f.* . . . . Lieu peuplé de crapauds; lieu bas, humide, malpropre.
CRAPAUD-AILE. . . . . Crap-aud-ail-é, *s. m.* . . Animal à coquille ventrue, univalve, appelé en savant *Strombe.*
CRAPAUD DE MER. . . . *s. m.* . . . . . Poisson à tête garnie d'aiguillons ou de barbillons et à une seule nageoire dorsale.
CRAPAUDE. . . . . Crap-aud-in, *s. m.* . . . . . *Sav.* Plaque de fer dans laquelle tournent les fers à friser d'un friseur d'étoffes.
CRAPAUDINE. . . . . Crap-aud-in-e, *s. f.* . . . Dent ou palais de poisson pétrifié qu'on croyait sortir de la tête d'un crapaud.
CRAPAUDINE. . . . . Crap-aud-in-e, *s. f.* . . . . Plaque de métal préservant l'entrée d'un bassin des crapauds et des ordures.
CRAPAUDINE. . . . . Crap-aud-in-e, *s. f.* . . . . Ragoût de pigeon. Boîte de métal dans laquelle joue un pivot de porte ou d'arbre mécanique.
CRAPELÉ. . . . . Crap-el-é, *adj.* . . . . . *Sav.* Qui a des crevasses, des fentes ou fêlures.
CRAPELET. . . . . Crap-el-et, *s. m.* . . . . . *Jurisp.* Jeune crapaud.
CRAPONE. . . . . Crap-one, *s. f.* . . . . . *Sav.* Lime bâtarde de l'horloger.
CRAPOUSSIN. . . . . Crap-ous-in, *s. m.* . . . . Animal qui a une écaille moins dure que la tortue, etc. — *Adj.* Petit malotru; contrefait.
CRAPULE. . . . . Crap-ul-e, *s. f.* . . . . . Habitude, vice de débauche grossière et sans goût; gens qui vivent dans ce vice; ivrognerie.
CRAPULER. . . . . Crap-ul-er, *ver.* . . . . . Vivre dans la crapule; avoir des goûts et des mœurs crapuleux.
CRAPULEUX. . . . . Crap-ul-eux, *adj.* . . . . . Relatif à la crapule; qui s'y plaît, qui s'y vautre; débauché; gonfre; ivrogne.
FLEUR DE CRAPAUD. . . *s. m.* . . . . . Plante que les savants placent dans la famille des *Apocynées.*
CRAPAUD-VOLANT. . . . *s. m.* . . . . . Engoulevent; oiseau à moitié de nuit dont la tête ressemble à celle d'un crapaud.

CRASSE. *V. Gras.* Cras-e. . . . . (CR, *rad. de crapaud.*) (KRASSOS, *ordure.* Gr. Étym.) Avarice. Grossièreté, incivilité.
CRASSE. . . . . Cras-e, *adj.* . . . . . Humble, pauvre, chétif. Grossier, épais. Visqueux. Inexcusable; impardonnable. Profond.
CRASSEUX. . . . . Cras-eux, *adj.* . . . . . Plein, couvert de crasse; sale, crotté, malpropre. Sordide, vilain, mesquin; avare, ladre.
DÉCRASSER. . . . . Dé-cras-er, *ver.* . . . . . Oter la crasse; approprier; purifier, laver. Former, instruire, dresser; polir.
ENCRASSER. . . . . En-cras-er, *ver.* . . . . . Rendre crasseux; couvrir de crasse; salir, gâter; s'avilir, se mésallier, s'encanailler.
INCRASSER. . . . . In-cras-er, *ver.* . . . . . *Sav.* Épaissir le sang, les humeurs, rendre épais comme une sorte de crasse.
INCRASSANT. . . . . In-cras-ant, *adj.* . . . . . *Sav.* Épaississant; qui donne la consistance d'une sorte de crasse, parlant d'un remède.
INCRASSATION. . . . . In-cras-at-ion, *s. f.* . . *Sav.* Épaississement que donnent les remèdes incrassants.

CRAVATE. Cravat-e. . . . . Oiseau portant cravate.
CRAVATER. . . . . Cravat-er, *ver.* . . . . . Mettre, ranger sa cravate; mettre un mouchoir au cou; le suspendre au sommet d'un drapeau.

CRÉDENCE. Créd-ence. . . . . Lieu où l'on serre, ou l'on garde les provisions de bouche.
CRÉDENCIER. . . . . Créd-enc-ier, *s. m.* . . . . *Jurisp.* Celui qui tient la crédence, qui garde et distribue les provisions de bouche.

CRÉER. *V. Croît.* Cré-er. . . . . Donner l'être; produire, trouver, tirer de sa tête. Nommer, élire à une place, à une dignité.
CRÉATEUR. . . . . Cré-at-eur, *s. m.* . . . . . Dieu; cause première; celui qui crée; qui tire du néant, qui invente; auteur; formateur.
CRÉATION. . . . . Cré-at-ion, *s. f.* . . . . . Action, travail de Dieu qui crée l'univers; chose *créée*; invention, formation; production.
CRÉATURE. . . . . Cré-at-ure, *s. f.* . . . . . Être créé; être humain. Femme perdue; prostituée. Favori qui doit tout à un autre.
CONCRÉER. . . . . Con-cré-er, *ver.* . . . . . *Sav.* Créer, inventer, composer plusieurs choses à la fois.
INCRÉÉ. . . . . In-cré-é, *adj.* . . . . . Qui existe sans avoir été créé, éternel; qui est de toute éternité.
PROCRÉER. . . . . Pro-cré-er, *ver.* . . . . . Engendrer; mettre au monde; produire en foule; faire naître. Multiplier à l'infini.
PROCRÉATION. . . . . Pro-cré-at-ion, *s. f.* . . . Génération; action de mettre au monde; production; enfantement. Publication.
RECRÉER. . . . . Re-cré-er, *ver.* . . . . . Donner une nouvelle vie; remettre sur pied; créer une seconde fois, rétablir.
RÉCRÉER. . . . . Ré-cré-er, *ver.* . . . . . Réjouir, divertir; ranimer, réveiller; délasser, amuser, dissiper.
RÉCRÉATION. . . . . Ré-cré-at-ion, *s. f.* . . . . Délassement, divertion, divertissement; heures de jeu, de loisir; passe-temps.
RÉCRÉATIF. . . . . Ré-cré-at-if, *adj.* . . . . . Qui récrée, qui distrait; propre à récréer; charmant, amusant; enjoué, gai, réjouissant.

CRÈME. Crème. . . . . Bouillie de farine; liqueur fine. Le meilleur, le suc, le plus exquis d'une chose.
CRÉMER. . . . . Crém-er, *ver.* . . . . . Se couvrir de crème; prendre une couche de crème; se couvrir d'une légère couche de glace.
CRÉMEUX. . . . . Crém-eux, *adj.* . . . . . Qui renferme de la crème; où il y a de la crème; plein de crème; qui en produit.
CRÉMIÈRE. . . . . Crém-ière, *s. f.* . . . . . Marchande de crème; qui vend, qui fait, qui prépare les crèmes.
ÉCRÉMER. . . . . É-crém-er, *ver.* . . . . . Enlever la crème formée sur le lait. Écumer; tirer le meilleur, la fleur d'une chose.
ÉCRÉMOIRE. . . . . É-crem-oire, *s. f.* . . . . . Cuiller des artificiers en corne ou en fer-blanc servant à recueillir les matières broyées.

Digitized by Google

CRÊPE, *s. m.*... Étoffe claire, frisée, légère, non croisée, d'ordinaire noire ; morceau qu'on porte en signe de deuil.

CRÊPE, *s. f.*.... Pâte mince de farine, d'œufs et d'eau battus, qui s'étend et se cuit dans la poêle mouillée de beurre.

CRÉPI, *s. m.*.... Enduit de plâtre ou de mortier qu'on étend sur un mur.

CRÉPIN, *s. m.*... Sac à outils du cordonnier ambulant ; avoir, tout ce qu'en a, tout ce qu'on possède.

CRÉPITATION, *s. f.* Pétillement, craquement réitéré, fractionné de la flamme ou d'un sel échauffé.

CRESSON, *s. m.*. Plante, herbe antiscorbutique qui croît dans les eaux vives et qu'on mange en salade.

CRETIN, *s. m.*.... Pauvre être humain difforme, à long goitre ; sourd-muet ; presque insensible, abruti.

CREUX, *s. m.*.... Cavité ; enfoncement ; fosse ; trou ; profondeur ; espace vide ; caverne. Moule de plâtre pour mouler.

CREVER, *ver.*.... Faire éclater, rompre, fendre ; accabler, mourir, périr d'excès. Empiffrer ; regorger. Excéder.

CRI, *s. m.*..... Voix, son inarticulé poussé avec effort ; ensemble de cris ; gémissement. Prière, vœu, désir.

CHRÊME..... Chrêm-e, *s. m*..... *Sav.* Sorte d'huile consacrée pour le baptême, la confirmation et les sacrements.

CHRÊMEAU..... Chrêm-eau, *s. m*..... *Sav.* Bonnet, béguin de toile qu'on met sur la tête du nouvel oint, de l'enfant baptisé.

CHRESMELER..... Chresm-el-er, *ver*..... *Sav. Inus.* (CHRISMA, *onction*. Lat. Étym.) Oindre du chrême.

CRÊPE. Crêp-e..... (CRIP, GRIM, *vide*. Celte. C-G.) Nuit, obscurité ; deuil. Sorte de frisure.

CRÉPU..... Crép-u, *adj*..... Crépé, très-frisé ; qui se crêpe, se frise, se ride ou se plisse ; qui a une forme ondulée.

CRÉPER. Crép-er, *ver*..... Donner l'apparence d'un crêpe. Friser les cheveux, les former en boucles multipliées, serrées.

CRÉPAGE..... Crép-age, *s. m*..... Façon qu'on donne aux crêpes ; forme de crêpe. Action de crêper.

CRÉPIR..... Crép-ir, *ver*..... Faire bouillir le crin dans l'eau pour le friser. Donner le grain au cuir.

CREPON..... Crép-on, *s. m.* ..... Gros crêpe ; étoffe de laine ou de soie plus épaisse que le crêpe et frisée comme elle.

CREPINE..... Crép-in-e, *s. f.* ..... Frange d'un tissu à jour et travaillé en haut comme le crêpe. Toile de graisse sur la panse.

CREPINETTE..... Crép-in-ette, *s. f*..... Cervelas, saucisse entourée de la crépine ou toile de graisse qui couvre la panse d'agneau

CREPODAILLE..... Crép-od-aille, *s. f*..... **CRAPAUDAILLE.** Sorte de crêpe fort délié et fort clair.

CREPUSCULE..... Crép-u-sc-ul-e, *s. m*.... Jour voilé comme d'un crêpe ; demi-jour entre la nuit et le lever ou le coucher du soleil

CRÉPUSCULAIRE..... Crép-u-sc-ul-aire, *adj*.. Qui appartient au crépuscule. — *S. m.* Cercle qui fixe la limite du crépuscule.

ANTICREPUSCULE.... Anti-crép-u-sc-ule, *s. m.* *Sav.* Lumière qui paraît au ciel à l'opposite du crépuscule naissant.

ENCRÊPER..... En-crêp-er, *ver*..... Prendre, porter un crêpe de deuil ; prendre, porter le deuil. Envelopper d'un crêpe.

CRÉPI. Crép-i, *s. m*..... (CRISPO, *je frise*, lat., *rad. de* CRÊPE, *étoffe* ; CRÊPE, *mate-faim* ; CRÉPI, *enduit*. Etym.)

CRÉPIR..... Crép-ir, *ver*..... Enduire, revêtir une muraille d'une couche de mortier ou de plâtre.

CRÉPISSURE..... Crép-iss-ure, *s. f*..... Crépi appliqué à la muraille ; ouvrage de celui qui a crépi ; action d'avoir crépi.

RECRÉPIR..... Re-crép-ir, *ver*..... Recrépir de nouveau ; changer, renouveler, donner une forme nouvelle. Mettre du fard.

RECRÉPI..... Re-crép-i, *adj*..... Renouvelé ; remanié ; rajusté de manière à avoir un air nouveau.

DÉCRÉPIT..... Dé-crép-it, *adj*..... (*Dont le crépi est tombé.*) Vieux, âgé, cassé, caduc, usé ; tombé en décrépitude.

DÉCRÉPITUDE..... Dé-crép-it-ude, *s. f*.... Vieillesse extrême et pleine d'infirmités ; état de caducité, d'épuisement.

CRÉPITATION. Crép-it-at-ion..... *Sav.* (CRÉPITO, Lat. Étym.) Bruit du feu jetant en pétillant des milliers d'étincelles.

CREPITER..... Crép-it-er, *ver*..... *Sav.* Décrépiter. *Sav.* Pétiller, se calciner, sécher au feu ; éparpiller les étincelles.

DECREPITATION..... Dé-crép-it-at-ion, *s. f.* *Sav.* Pétillement réitéré des sels et semences dans le feu ; desséchement, calcination.

CRESSON. Cress-on..... (*De* CRESCERE, *croître*. Lat. Étym.) De la famille des *crucifères*.

CRESSONNIÈRE..... Cress-on-n-ière, *s. f*... Lieu où il croît beaucoup de cresson ; lieu planté de cresson.

CRÉTIN. Crétin..... Personne stupide ; brute

CRÉTINISME..... Crétin-isme, *s. m*..... Infirmité, abrutissement, état d'un crétin ; maladie qu'on rencontre surtout dans le Valais.

CREUX. Cr-eu-x ..... Vois de basse-taille qui descend très-bas.

CREUX..... Creu-x, *adj*..... Profond, vide ; évidé au dedans. Qui ne nourrit pas. Visionnaire, fantastique ; futile.

CREUSER..... Creu-s-er, *ver*..... Fouir, faire un fossé ; rendre creux ; caver ; approfondir ; fouiller, sonder, éplucher.

CREUSET..... Creu-s-et, *s. m*..... Vase de terre qui sert principalement à fondre les métaux ; épuration ; essai, épreuve.

CREUSEMENT..... Cr-eu-s-e-ment, *s. m*.. Action de creuser, de *fossoyer* (comme dit RABELAIS) ; fouille, recherche.

CREUSAGE..... Cr-eu-s-age, *s. m*..... Manière, art de creuser le bois d'une gravure en y faisant paraître des lointains.

CREUSOIR..... Creu-s-oir, *s. m*.... Machine qui sert à fixer, à maintenir l'instrument de musique qu'on veut creuser.

CREUSURE..... Creu-s-ure, *s. f*..... Cavité, vide, ce qui est creusé ; travail, ouvrage que coûte un vide à creuser.

RECREUSER..... Re-cr-eu-s-er, *ver*.... Creuser de nouveau ; creuser encore ; continuer de creuser ce qui n'est pas assez profond.

CREVER. Crev-er..... (*De* CRIC, *imite-son de ce qui se brise*. C-G.) Tuer de fatigue. Gercer, lézarder ; disloquer.

CREVASSE..... Crev-ass-e, *s. f*..... Fente, lézarde de ce qui crève ou s'entr'ouvre ; fêlure, gerçure ; jour, ouverture.

CREVASSER..... Crev-ass-er, *ver*..... Faire, occasionner des crevasses, entr'ouvrir ; lézarder, feler ; entre-bâiller.

CREVAILLE..... Crev-aille, *s. f*..... Repas où l'on se gorge, où l'on s'empiffre, s'emplit, se soûle à crever.

CRÈVE-COEUR..... Crève-cœur, *s. m*..... Douleur amère ; blessure d'amour-propre, de dépit ; déception.

CRI. Cri..... (KRI. Celte.) Clameur ; proclamation ; huée, plainte. Sentiment intime d'une chose.

CRIER..... Cri-er, *ver*..... Jeter un ou des cris ; parler, chanter en criant ; blâmer, se fâcher. Publier. Vendre à l'encan

CRIÉE..... Cri-ée, *s. f*..... Proclamation de vente ; annonce publique des mises à prix de chaque enchérisseur.

CRIANT..... Criant, *adj*..... Dont on peut se plaindre ; qui crie vengeance ou réparation ; qui indigne.

CRIARD..... Cri-ard, *adj* ..... Qui se plaît à crier ; qui gronde, se plaint à haute voix pour rien ; aigre, aigu. Pressant.

CRIARD..... Cri-ard, *s. m* ..... Oiseau qui crie beaucoup. Sorte de crapaud.

CRIARDE..... Cri-ard-e, *s. f*..... Grosse toile très-gommée qui s'agite, se frotte, se meut à grand bruit.

CRIERIE..... Cri-er-ie, *s. f*..... Bruit fait en criant pour se plaindre, pour réprimander, pour discuter, etc. Clabauderie

CRIEUR..... Cri-eur, *s. m*..... Celui qui crie, qui aime à crier ; qui proclame les nouvelles ; qui crie les marchandises.

CRIAILLER..... Cri-aill-er, *ver*..... Ne faire que brailler, que gronder, se plaindre à haute voix de rien ; piailler

CRIAILLERIE..... Cr-aill-er-ie, *s. f*.... Action de criailler ; cris fatigants, assourdissants et souvent répétés

CRIAILLEUR..... Cri-aill-eur, *s. m* .... Grondeur, criard ; qui parle toujours en criant ; piaillard, clabaudeur, braillard.

DÉCRI..... Dé-cri, *s. m*..... Avis pour flétrir ou défendre ; dirrédit, diffamation ; perte de réputation.

DÉCRIER..... Dé-cri-er, *ver*..... Décréditer par avis public une marchandise, une monnaie, etc. Diffamer ; avilir ; flétrir, tenir.

DÉCRIÉ..... Dé-cri-é, *adj*..... Perdu dans le crédit public, perdu de réputation ; dénigré, déshonoré, flétri ; ravalé.

Digitized by Google

CRIBLE, *s. m* ... Sorte de tambour dont la peau est percée de trous pour passer et tamiser le grain.

CRIC, *s. m*..... (*Imite-son.*) Machine à manivelle pour soulever les fardeaux. Outil de dentiste, etc.

CRIME, *s. m*..... Attentat ; mauvaise action ; violation des lois de la morale universelle ; grande faute, reproche.

CRIN, *s. m*..... Poil, cheveu long et rude du cou et de la queue des chevaux ou de quelques autres animaux ; cheveu.

CRISE, *s. f* ..... Situation, moment dangereux et décisif ; effort violent pour sortir d'un état.

CRISSER, *ver*... Faire un bruit aigre en serrant et grinçant fortement les dents, ou en limant le fer.

CRISPER, *ver*... Se replier, se resserrer au contact du feu. Avoir des contractions de nerfs ; s'impatienter, s'inquiéter.

CRISTAL, *s. m*.. Verre blanc, épuré, clair, net ; objet en beau verre blanc. Corps transparent de forme régulière.

CRITIQUE, *s. f*.. Art, talent de juger, de censurer les ouvrages d'esprit ; discernement ; censure, opinion ; satire.

CROC, *s. m*..... Instrument, perche de fer à pointes recourbées ; dent pointue d'animaux ; agrafe, harpon, grappin.

ECRIER..... É-cri-er, *ver*..... Parler en élevant haut la voix ; faire, pousser un grand cri.

ECRIRE..... É-cri-re, *ver*..... S'écrier, faire une exclamation, pousser un cri de surprise ; réclamer, s'élever contre.

CRIBLE. Cribl-e..... (*De* CERNER. C-G.) Bluteau, sas, tamis.

CRIBLER..... Cribl-er, *ver*..... Séparer, en passant au crible, le bon d'avec le mauvais ; sasser, tamiser ; épurer, nettoyer.

CRIBLER..... Cribl-er, *ver*..... Éplucher, éprouver, examiner, percer comme un crible. Frapper à coups répétés.

CRIBLÉ..... Cribl-é, *adj*..... Nettoyé, passé au crible, bluté ; percé, plein de trous. Détaillé, discuté, sondé.

CRIBLEUR..... Cribl-eur, *s. m.* ..... Ouvrier qui crible les grains ; celui qui crible.

CRIBLEUX, CRIBEUX... Cribl-eux, *adj* ..... CRIBREUX. Percé d'une infinité de trous ; rempli de cellules.

CRIBLIER..... Cribl-ier, *s. m*..... Fabricant, marchand de cribles.

CRIBLURE..... Cribl-ure, *s. f*..... Ordure, reste ; mauvais grain séparé en criblant, en blutant.

RECRIBLER..... Re-cribl-er, *ver*..... Cribler encore une fois ; retamiser ; repasser encore à travers le crible.

CRIBRATION..... Cribr-a-tion, *s. f*..... *Sav.* Passage à travers le crible ; séparation du grossier d'avec le fin.

CRIBRIFORME..... Cribr-i-forme, *adj*... *Sav.* Fait en crible ; ressemblant à un crible.

CRIME. Crim-e..... Délit ; forfait, méfait, méchanceté ; action coupable. Péché mortel.

CRIMINEL..... Crim-in-el, *adj*..... Coupable de crime ; méchant ; condamnable ; relatif au crime ou au criminel.

CRIMINEL..... Crim-in-el, *s. m.* ..... Coupable, malfaiteur ; prévenu, convaincu de crime. Auteur d'un crime. Matière criminelle.

CRIMINELLEMENT..... Crim-in-el-le-ment, *adv.* D'une manière criminelle ; méchamment, en respirant le crime. En matière criminelle.

CRIMINALISER..... Crim-in-al-i-ser, *ver*... Renvoyer au tribunal criminel ; attribuer, donner le caractère criminel à un procès civil.

CRIMINALITÉ..... Crim-in-al-i-té, *s. f*... Qualité, caractère qui constitue le crime, le degré de culpabilité.

CRIMINALISTE..... Crim-in-al-iste, *s. m*... Savant, versé, connaisseur en matières criminelles ; auteur d'un livre sur ces matières.

INCRIMINER..... In-crim-in-er, *ver*..... Accuser de crime ; imputer à crime ; accuser, suspecter ; reprocher, blâmer.

INCRIMINATION..... In-crim-in-at-ion, *s. f*.. Action ou effet de l'action d'incriminer ; inculpation ; reproche ; accusation.

RÉCRIMINER..... Ré-crim-in-er, *ver*..... Riposter aux accusations, aux injures par des accusations, des injures ; récriminer.

RÉCRIMINATION..... Ré-crim-in-at-ion, *s. f*.. Accusation, injure, reproche, en réponse à des accusations, injures, reproches semblables.

RÉCRIMINATOIRE..... Ré-crim-in-at-oire, *adj*. Qui contient une récrimination ; fait pour récriminer.

CRIN. Crin ..... Interruption du filon d'une mine causée par l'approche d'un banc de pierre.

CRINER..... Crin-er, *s. m* ..... Ouvrier qui prépare et accommode le crin avant de l'employer.

CRINIÈRE..... Crin-ière, *s. f*..... Tout le crin du cou du cheval ou du lion ; vilaine chevelure ; coiffe de la criniére. Cimier.

CRINOLINE..... Crin-ol-ine, *s. f*..... *Sav.* Espèce d'étoffe de crin.

CRIN-CRIN..... Crin-crin, *s. m*..... (*Imite-son des coups d'archet d'un mauvais violon.*) Méchant joueur de violon.

CRINON..... Crin-on, *s. m*..... Petit ver fin comme un cheveu qui s'engendre sous la peau.

CRINULE..... Crin-ule, *s. f*..... Fil creux de certaines plantes.

CRIN DE MER..... Crin-de-mer, *s. m*..... Ver en forme de fil ou de crin.

CRIN DE CHEVAL..... *s. m*..... Plante, espèce de *lichen*.

CRISE. Cris-e..... (KRINÔ, *je juge, je combats.* Gr.) (CRISIS. Lat. Etym.) Accès, changement violent.

CRITIQUE..... Cri-tique, *adj*..... Dangereux, inquiétant ; qui annonce, qui doit amener une crise, un changement.

CRISSER. Criss-er..... (CRISS. *son qui imite le bruit des métaux frottés, limés.*)

CRISSEMENT..... Criss-e-ment, *s. m* ..... Action de crisser les dents, les métaux.

CRISSURE..... Criss-ure, *s. f*..... Ride du fil de fer ; rayure que laisse le crissement.

CRISPER. *V. Crépe.* Crisp-er..... (CRISP, *son qui imite le bruit d'un objet sec qui se retire, se frise, se tord à l'action du feu.*)

CRISPATION..... Crisp-at-ion, *s. f*..... Mouvement de ce qui se recoquille, se ride, se resserre à l'approche du feu. Impatience vive.

CRISTAL. Cris-tal..... Composition limpide de divers corps. Pierre figurée, transparente, imitant la glace.

CRISTALLERIE..... Cris-tal-l-er-ie, *s. f*.... *Inus.* Art de fabriquer les cristaux ; fabrication, commerce, magasin, atelier de cristaux.

CRISTALLIER..... Cris-tal-l-ier, *s. m*..... *Inus.* Qui travaille, qui grave sur cristaux ; collection de cristaux.

CRISTALLIÈRE..... Cris-tal-l-ière, *s. f*.... *Inus.* Mine de cristal.

CRISTALLIN..... Cris-tal-l-in, *adj* ..... De cristal ; qui appartient au cristal ; clair, transparent comme le cristal.

CRISTALLIN..... Cris-tal-l-in, *s. m*..... Petite lentille transparente sur le devant de l'œil. Ciel de cristal de Ptolémée, en astronomie.

CRISTALLINE..... Cris-tal-l-in-e, *s. f*.... Pustule aqueuse et transparente.

CRISTALLISER..... Cris-tal-l-is-er, *ver*.... Congeler en manière de cristal ; transformer, réduire en cristal, en glace.

CRISTALLISATION..... Cris-tal-l-is-at-ion, *s f*. Congélation en figures régulières et fixes des parties d'un corps en dissolution.

CRITIQUE. Crit-iqu-e..... Auteur qui critique, censeur, juge d'un écrit. Blâme ; reproche ; ce qu'on trouve à redire.

CRITIQUE. Crit-iqu-e, *adj*..... Qui a rapport à l'examen, à la censure d'un travail d'esprit ou d'art.

CRITIQUER..... Crit-iqu-er, *ver*..... Censurer, reprendre, trouver à redire ; blâmer. Discuter, corriger, juger, examiner.

CRITIQUEUR..... Crit-iqu-eur, *s. m*..... Qui a la manie de critiquer ; qui aime, qui passe son temps à trouver à redire.

CRITIQUABLE..... Crit-iqu-able, *adj*..... Qui peut être justement critiqué ; qui a des fautes, des défauts.

CRITERIUM..... Crit-er-ium, *s. m*..... *Sav.* Marque, mesure pour reconnaître la vérité dans les choses intellectuelles.

CROC. Croc ..... (CROC, *imite-son d'un objet qui se pend, se déchire au croc.*) Suppôt de mauvais lieu.

CROC DE CHIEN..... Croc-de-chien, *s. m*... Plante qui a des épines grosses et recourbées.

CROC-EN-JAMBE..... Croc-en-jambe, *s. m*... Mouvement où l'on accroche la jambe de quelqu'un pour le renverser. Tour d'adresse.

Digitized by Google

CROCODILE, *s. m.* Grand lézard féroce, couvert d'écailles vivant sur terre et dans l'eau.
CROIRE, *ver.* ..... Tenir pour vrai ; être convaincu ; se fier ; suivre les avis ; penser, présumer, estimer.
CROÎT, *s. m.* ..... Multiplication ; ce dont s'accroît, s'augmente un troupeau par les élèves ; produit, fruit.

ACCROC. ..... A-e-croc, *s. m.* ..... Déchirure faite avec un croc ; ce qui accroche. Empêchement, obstacle, retard.
ACCROCHE. ..... A-e-croch-e, *s. f.* ..... Difficulté, embarras, retardement ; opposition, contre-temps ; délai.
ACCROCHER. ..... A-e-croch-er, *ver.* ..... Attacher, suspendre à un croc ; déchirer ; heurter, arrêter ; attraper, saisir.
ACCROCHEMENT. ..... A-e-croch-e-ment, *s. m.* Délai, embarras, retard. Action ou effet de l'action d'accrocher ; accroc.
HACCROC. ..... R-a-c-croc, *s. m.* ..... Coup de bonheur ; occasion, hasard ; chance inespérée où l'on s'accroche, se rattrape.
HACCROCHER. ..... R-a-c-croch-er, *ver.* ..... Rattacher au croc. Regagner. Saisir un objet pour s'y rattraper. Joindre, arrêter les passants.
HACCROCHEUSE. ..... R-a-c-croch-euse, *s. f.* .. Femme pauvre obligée de raccrocher les passants pour trafiquer de son corps.
DÉCROCHER. ..... Dé-croch-er, *ver.* ..... Détacher du crochet ; ôter du croc. Dégager ; débarrasser ; dépêtrer.
DECROCHOIR. ..... Dé-croch-oir, *s. m.* ..... Outil propre à décrocher.
DÉCROCHEMENT. ..... Dé-croch-e-ment, *s. m.* . Action de décrocher ; effet de cette action.
CROQUANT. ..... Croq-u-ant, *s. m.* ..... Voleur, filou, homme de rien ; misérable, escroc, fripon. Révolté de Guienne sous Henri IV.
ESCROC. ..... E-s-croc, *s. m.* ..... (*Qui sait enlever du croc.*) Adroit fripon qui vole avec artifice, filou.
ESCROQUER. ..... E-s-croq-u-er, *ver.* ..... Spolier, attraper, escamoter, décrocher par astuce, fourberie ; fripponer avec art.
ESCROQUERIE. ..... E-s-croq-u-er-ie, *s. f.* .. Fripponerie subtile ; action d'escroquer ; filouterie, surprise.
ESCROQUEUR. ..... E-s-croq-u-eur, *s. m.* ... Celui qui escroque ; qui vole adroitement ; escroc.
HALLECROC. ..... Halle-croc, *s. m.* ..... *Sav.* Croc qui sert à tirer, à haler à bord les gros poissons.
ANICROCHE. ..... Ani-croch-e, *s. f.* ..... (*Signifiait un croc à démolir.*) Embarras, difficulté qui accroche, retarde, arrête.
BANCROCHE. ..... Ban-croch-e, *adj.* ..... Bancal, rachitique ; qui a les jambes tordues de manière qu'elles s'accrochent.
CROCHE. ..... Croch-e, *adj.* ..... Courbé, tordu, tors, replié ; fait en crochet. — *S. f.* Note de musique qui a un crochet.
CROCHES. ..... Croch-es, *s. f.* ..... Tenailles en équerre pour tenir et forger les barres de fer rouges.
CROCHER. ..... Croch-er, *ver.* ..... *Sav.* Buriner les queues ou crochets des notes. Égaliser les boucles d'un tricot.
CROCHEU. ..... Croch-eu, *s. m.* ..... *Sav.* Instrument des cordiers ou fabricants de cordes.
CROCHU. ..... Croch-u, *adj.* ..... Courbé en crochet, recourbé, tordu, tortu ; qui a des croes, des haims.
CROCHET. ..... Croch-et, *s. m.* ..... Petit croc à soulever ; agrafe à saisir, à retenir ; main de fer. Instrument qui aide à porter.
CROCHETER. ..... Croch-et-er, *ver.* ..... Ouvrir une porte ; une serrure ; un secrétaire avec un crochet.
CROCHETON. ..... Croch-et-on, *s. m.* ..... Petit crochet. — **CROCHETONS.** Petites branches des crochets d'un portefaix.
CROCHETEUR. ..... Croch-et-eur, *s. m.* ... Portefaix ; qui porte les fardeaux sur un crochet. Qui crochète les serrures.
CROCHETAGE. ..... Croch-et-age, *s. m.* ..... Action de crocheter les serrures ; opération de celui qui ouvre les serrures avec le crochet.
CRIOCHETIER. ..... Cro-ch-et-ier, *s. m.* ... Fabricant, marchand de crochets à porter les fardeaux.
CROCHETORAL. ..... Croch-et-or-al, *adj.* .... *Inus.* Qui tient du crocheteur ; grossier comme un crocheteur, comme un portefaix.

CROCODILE. ..... Crocodil-e ..... (**CROCODILUS.** Lat. Étym.) Quadrupède oviparе de la famille des lézards.
CROCODILIEN. ..... Crocodil-ien, *s. m.* ..... Genre de lézard, de reptile à quatre pattes, de crocodile ; saurien, sav.

CROIRE. ..... Croi-re ..... Avoir la foi ; être persuadé ; donner sa confiance ; imaginer.
CROYANT. ..... Croy-ant, *s. m.* ..... Qui croit a sa religion ; fidèle, attaché à une religion, à une croyance.
CROYANCE. ..... Croy-ance, *s. f.* ..... Pleine conviction ; opinion ; persuasion ; foi, confiance ; ce qu'on croit en religion.
CROYABLE. ..... Croy-able, *adj.* ..... Qui peut, qui doit être cru ; possible ; digne de foi, de croyance ; probable, vraisemblable.
INCROYABLE. ..... In-croy-able, *adj.* ..... Qu'on ne peut croire ; difficile à croire ; exagéré ; inconcevable ; étrange ; excessif.
INCROYABLEMENT .... In-croy-able-ment, *adv.* D'une manière extraordinaire, excessive, invraisemblable ; au delà de toute croyance.
ACCROIRE. ..... A-c-croi-re, *ver.* ..... Tirer vanité de ; présumer trop ; imposer à quelqu'un ; donner à garder ; tromper.
DÉCROIRE. ..... De-croi-re, *ver.* ..... Ne pas, ne plus croire ; avoir une opinion, une croyance contraire ; cesser de croire.
MÉCROIRE. ..... Mé-croi-re, *ver.* ..... *Inus.* Ne pas croire ; refuser de croire ; ne pas se laisser convaincre.
MÉCRÉANT. ..... Mé-cre-ant, *s. m.* ..... *Inus.* Infidèle, incrédule, impie, qui ne croit rien de sa religion ; libertin.
CRÉANCE. ..... Cré-ance, *s. f.* ..... Croyance, foi ; assurance ; confiance. Instructions d'un ambassadeur ; titre pour l'accréditer.
CRÉANCE. ..... Cré-ance, *s. f.* ..... Dette ; titre, droit à exiger une somme ; sûreté, garantie. Crédit.
CRÉANCIER. ..... Cré-ance-ier, *s. m.* ..... Celui à qui il est dû ; prêteur, celui qui a prêté ; créditeur.
RECRÉANCE. ..... Re-cré-ance, *s. f.* ..... *Sav.* Jouissance provisoire d'un bien disputé. Lettres de retraite d'un ambassadeur.
RECRÉDENTIAIRE. .... Re-cré-d-ent-i-aire, *adj.* *Sav.* Qui a obtenu la jouissance provisoire d'un bien disputé.
CRÉDULE. ..... Cré-d-ul-e, *adj.* ..... Bon ; disposé a tout croire ; trop enclin a croire ; qui donne sa foi trop facilement.
CRÉDULITÉ ..... Cré-d-ul-it-é, *s. f.* ..... Faiblesse d'esprit ; facilité, légèreté à croire ; bonhomie ; simplicité qui croit tout.
INCRÉDULE. ..... In-cré-d-ul-e, *adj.* ..... Qu'on ne peut persuader, convaincre ; qui rejette la religion révélée ; impie.
INCRÉDULITÉ. ..... In-cré-d-ul-it-é, *s. f.* .. Irréligion ; manque de foi ; mécréance ; répugnance, mauvaise disposition a croire.
CREDO. ..... Cre-d-o, *s. m.* ..... Déclaration des propositions, des points, des articles principaux de notre foi. Doctrine.
CRÉDIBILITÉ. ..... Cré-d-ibil-it-é, *s. f.* .... Détermination, disposition à croire a la vérité d'une chose ; esprit de crédulité.
INCRÉDIBILITÉ. ..... In-cré-d-ibil-it-é, *s. f.* Impossibilité de croire ; esprit incrédule qui fait qu'on ne peut pas croire.
CRÉDIT. ..... Cré-d-it, *s. m.* ..... Influence, faveur ; réputation de solvabilité ; confiance qu'on inspire pour ses engagements.
CRÉDIT. ..... Cré-d-it, *s. m.* ..... Délai pour un payement. Ce que doit un commerçant ; compte des articles reçus et inscrits.
CRÉDITER. ..... Cré-d-it-er, *ver.* ..... Porter sur le livre comme créancier ; ouvrir un crédit ; prêter.
CRÉDITEUR. ..... Cré-d-it-eur, *s. m.* ..... Porté au crédit ; qui est porté sur le livre comme créancier ou prêteur ; créancier.
ACCRÉDITER. ..... A-c-cré-d-it-er, *ver.* .... Mettre en crédit, en vogue, en réputation ; autoriser ; répandre. Faire reconnaître.
ACCRÉDITÉ. ..... A-c-cré-d-it-é, *adj.* .... Achalandé. Qui a une mission autorisée d'une puissance auprès d'une autre.
DÉCRÉDITER. ..... Dé-cré-d-it-er, *ver.* .... Faire perdre tout crédit ; décrier, enlever la considération, l'influence, la vogue.
DÉCRÉDITÉ. ..... Dé-cré-d-it-é, *adj.* ..... Décrié, diffamé ; qui a perdu toute considération, toute autorité ; déconsidéré.
DÉCRÉDITEMENT. .... Dé-cré-d-it-e-ment, *s. m.* Décri, diffamation ; action de décréditer ; perte de la vogue, du crédit.
DISCRÉDIT. ..... Dis-cré-d-it, *s. m.* ..... Diminution, perte de crédit, de confiance ; disgrâce, défaveur ; déconsidération.
DISCRÉDITER. ..... Dis-cré-d-it-er, *ver.* .... Faire perdre tout crédit ; ravaler, décrier, diffamer, déconsidérer.

CROÎT. *V. Croître.* ..... Croî-t ..... Addition, augmentation ; surplus.
CROÎTRE ..... Croî-t-re, *ver.* ..... Devenir plus grand ; augmenter, acquérir ; multiplier ; germer, pousser ; engendrer.

Digitized by Google

CROIX, *s. f.*..... Assemblage de deux pièces de bois qui se coupent et se traversent à angle droit. Gibet.

CROISSANT,..... Crois-s-ant, *adj*..... Qui s'accroit, qui augmente, qui devient de plus en plus grand; qui va en s'étendant.
CROISSANT..... Crois-s-ant, *s. m*..... Figure de la lune jusqu'à son premier quartier. Etendard turc. Outil, meuble en croissant.
CROISSANCE..... Crois-s-ance, *s. f*..... Augmentation, addition; poussée successive en grandeur, en étendue, etc.
ACCROÎT..... A-c-croî-t, *s. m*..... Ce dont une chose est augmentée; addition; agrandissement. Prospérité.
ACCROÎTRE..... A-c-croî-t-re, *ver*..... Agrandir, étendre; multiplier; ajouter; amplifier; aller croissant; enfler.
ACCROISSEMENT..... A-c-crois-s-e-ment, *s. m*. Multiplication; agrandissement, augmentation, adjonction; addition; prospérité.
DECROÎT..... Dé-croî-t, *s. m*..... Décroissement, diminution, en parlant de la lune.
DECROÎTRE..... Dé-croî-t-re, *ver*..... Diminuer, affaiblir, devenir petit, s'accourcir; apetisser, amoindrir.
DECROISSEMENT..... De-crois-s-e-ment, *s. m*. Diminution, amoindrissement, affaiblissement; déchet; déclin, baisse.
DECROISSANCE..... Dé-crois-s-ance, *s. f*.... Action de décroître, de se perdre, de s'abaisser peu à peu; décours.
ECROISSANCE..... Ex-crois-s-ance, *s. f*... Grosseur, enflure qui pousse sur le corps des animaux et sur les plantes; loupe.
RECROÎTRE..... Re-croî-t-re, *ver*..... Prendre une nouvelle croissance; pousser de nouveau, renaître; reverdir. Rajouter.
SURCROÎT..... Sur-croî-t, *s. m*..... Ce qui est ajouté; ce qui augmente le nombre, la quantité, la force; supplément.
SURCROÎTRE..... Sur-croî-t-re, *ver*..... Pousser, se former trop vite (chair des plaies). Augmenter outre mesure; enfler.
SURCROISSANCE..... Sur-crois-s-ance, *s. f*... Ce qui croît au delà de la nature sur un corps; excroissance; poussée surabondante.
CRÛ..... Cru, *s. m*..... Ce qui est produit; lieu, terroir où se récolte le produit. Poussée, accroissement; invention.
CRUE..... Cru-e, *s. f*..... Augmentation, agrandissement, débordement des rivières; croissance.
ACCRUE..... A-c-cru-e, *s. f*..... Atterrissement; augmentation de l'étendue d'un bois qui pousse sur le voisinage envahi.
DECRUE..... Dé-cru-e, *s. f*..... Quantité dont une chose, une rivière, un étang, ont diminué; déchet; perte.
ÉCRUES..... É-cru-es, *s. f*..... *Sav.* Bois tout nouvellement poussé sur les champs labourables.
ÉCRU..... Ex-cru, *adj*..... *Sav.* Qui a poussé, qui a crû hors du bois, hors de la forêt. (Arbre.)
RECRU..... Re-cru, *adj*..... Bois qui a crû sur la coupe, qui a crû après avoir été coupé.
RECRUE..... Re-cru-e, *s. f*..... Levée de soldats pour renforcer l'armée; opération de cette levée; soldat levé.
RECRUTER..... Re-cru-t-er, *ver*..... Faire des levées de soldats; engager, enrôler, incorporer, remplacer des soldats.
RECRUTEMENT..... Re-cru-t-e-ment, *s. m*.. Action, art, manière de recruter, lever, engager des soldats; travail pour lever des soldats.
RECRUTEUR..... Re-cru-t-eur, *s. m*..... Celui qui fait des recrues, qui travaille à lever des troupes nouvelles.
RECROISSANT..... Re-crou-d-esc-ant, *adj*... Qui va toujours croissant; qui grandit, s'étend, s'augmente sans cesse, de plus en plus.
RECRUDESCENCE..... Re-crn-d-esc-ence, *s. f*. Retour; augmentation, redoublement; exaspération croissante; action d'empirer.
CLEMENT..... Cré-ment, *s. m*..... *Sav.* Accroissement, intercalation, addition de sons ou de lettres dans un mot.
INCRÉMENT..... In-cré-ment, *s. m*..... *Sav.* Quantité qui est tantôt en plus, tantôt en moins d'une autre quantité.
CRÊTE..... Crêt-e, *s. f*..... Croissance de chair rouge, nigrette dentelée sur la tête des coqs, poules, etc. Orgueil.
CRÊTE..... Crêt-e, *s. f*..... Huppe. Partie saillante d'un toit, d'un os, d'un fossé, d'un rocher, d'un casque, etc.
CRÊTE..... Crêt-é, *adj*..... Qui a une crête; qui porte crête; huppé.
CRETON..... Cret-on, *s. m*..... *Sav.* Pellicule qui reste quand on a tiré le suif de la graisse des animaux.
CRETONIER..... Cret-on-ier, *s. m*..... *Sav.* Marchand de cretons, qui fabrique les cretons. (Terme d'amidonnier.)
CRÊTELER..... Crêt-el-er, *ver*..... Chanter comme la poule qui vient de pondre.
CRÊTELLE..... Crêt-el-le, *s. f*..... Plante de la famille des *Graminées* qui porte des épis, des grappes ou crêtes.
RÉCRÊTER..... Ré-crêt-er, *ver*..... Enlever à coups de canon la cime, la couronne, la crête d'un ouvrage.
COAGRET..... Con-cre-t, *adj*..... *Sav.* (*Qui croît avec.*) Coagulé; réuni, joint; composé, combiné; congelé, figé.
CONCRÉTION..... Con-cré-t-ion, *s. f*..... *Sav.* Conjonction, épaississement; combinaison de choses en une seule; condensation.
CONCRÉTATION..... Con-cré-t-at-ion, *s. f*... *Sav.* Coagulation; action de combiner, de réunir, de condenser, de former une masse solide.
ACCRÉTION..... A-c-cre-t-ion, *s. f*..... *Sav.* Adjonction; accroissement.

CROIX. Crois..... Instrument de supplice du Christ; figure de cet instrument. Peine, souffrance.
CROISILLON..... Crois-il-on, *s. m*..... Traverse d'une croix, d'une croisée ou fenêtre.
CROIX-DE-PAR-DIEU... Croix-de-par-Dieu, *s. f*. Livre contenant l'ABC pour apprendre à lire et dont le titre est orné d'une croix.
CROISER..... Crois-er, *ver*..... Disposer en croix; traverser; passer l'un sur l'autre; mêler, résister, contrarier, barrer.
CROISER..... Crois-er, *ver*..... Aller et venir sur mer en croisant une aveuue, une route qu'on défend, parlant d'un navire.
CROISE..... Crois-e, *s. m*..... Engagé pour aller en croisade, qui en faisait partie. Pas de danse. Étoffe de fils croisés.
CROISÉE..... Crois-ée, *s. f*..... Chassis en croix; fenêtre, ouverture autrefois en croix par où s'éclaire la maison. Jour.
CROISEMENT..... Crois-e-ment, *s. m*.... Mouvement, action, position de ce qui se croise; accouplement des races diverses. Mêlée.
CROISERIE..... Croiser-ie, *s. f*..... Ouvrage de brins d'osier croisés les uns sur les autres.
CROISEUR..... Crois-eur, *s. m*..... Navire qui garde et coupe en allant et venant une route maritime. Capitaine de ce navire.
CROISEUR..... Crois-eur, *s. m*..... Hirondelle de mer.
CROISIÈRE..... Crois-ière, *s. f*..... Manœuvre pour croiser sur mer; lieu, étendue de mer où l'on croise; flotte, navire qui croise.
CROISILLE..... Crois-ille, *s. f*..... Sorte de croix dont le contour est en petits arcs et qui porte les mollettes du cordier.
CROISOIR..... Crois-oir, *s. m*..... Sorte de peigne des boulangers pour tracer des façons sur la surface des biscuits.
CROISURE..... Crois-ure, *s. f*..... Tissure d'une étoffe croisée; effet que produit une étoffe croisée.
CROISETTE..... Crois-ette, *s. f*..... Clef ou chevilla d'un mât. Pierre voisine du grenat en cristaux croisés.
CROISETTE..... Crois-ette, *s. f*..... Plante, *garancette* à feuilles velues de la famille des *Rubiacées*, en savant.
CROISADE..... Crois-ade, *s. f*..... Ligue, expédition militaire des chrétiens pour le triomphe de la croix.
ENCROIX..... En-crois, *s. m*..... Chevilles qui, sur l'ourdissoir, donnent l'ordre aux divers brins de la chaine d'une étoffe.
ENCROISER..... En-crois-er, *ver*..... Donner sur l'ourdissoir l'ordre dans lequel les brins de fils doivent être passés.
ENCROISURE..... En-crois-ure, *s. f*..... ENCROISEMENT. Action, effet d'encroiser; aspect de ce qui est encroisé.
ENCROISER..... En-crois-e-er, *s. m*.... *Inus.* Disposer en croix.
ENTRE-CROISER..... Entre-crois-er, *ver*..... Se croiser l'un l'autre; passer l'un à côté de l'autre dans une direction inverse
BEC-CROISÉ..... Bec-croi-é, *s. m*..... Oiseau *sylvain* de la famille de ceux qui vivent surtout de graines, des *Granivores*.
PORTE-CROIX..... Port-e-crou, *s. m*..... Celui qui porte la croix devant les princes de l'Eglise ou à la procession.
ROSE-CROIX..... Rose-crois, *s. m*..... *Sav.* Philosophe empirique. Philosophe d'un grade élevé dans la doctrine des francs-maçons.
CRUCIAL..... Cruc-i-al, *adj*..... *Sav.* Fait en forme de croix, parlant d'une incision.

Digitized by Google

CROQUER, *ver.* . Manger, broyer une chose qui bruit sous la dent comme ce qui est sec. Manger avidement, vite.
CROSSE, *s. f.* . . Bâton courbé par le bout; bâton pastoral des chefs de l'Église; partie recourbée du bois d'un fusil.
CROTTE, *s. f.* . . Boue, bourbe, fange des rues, des chemins; mélange d'eau et de poussière. Fiente de mouton.
CROULER, *ver.* . Tomber en s'affaissant; s'ébranler, s'ébouler, tomber en ruines; déchoir; s'abattre.
CROUP, *s. m.* . . . . . Inflammation du larynx, de la trachée-artère et des bronches qui étouffe souvent les enfants.
CROUPE. *s. f.* . . . Partie du corps des animaux comprise entre la chute des reins et la racine de la queue.
CROUPE, *s. f.* . . . Dividende, intérêt dans les bénéfices d'une place ou d'une entreprise.

CRUCIFIX. . . . . Cruc-i-fix, *s. m.* . . . . . Image, statue, figure représentant Christ attaché, fixé à la croix.
CRUCIFIX. . . . . Cruc-i-fix, *s. m.* . . . . . Huître *marteau*.
CRUCIFÈRE. . . . . Cruci-fère, *adj.* . . . . . *Bav.* Surmonté d'une croix. Qui porte des fleurs s'étalant en croix, parlant d'une plante.
CRUCIFIER. . . . . Cruci-fi-er, *ver.* . . . . . Mettre en croix; attacher, fixer à une croix. Immoler; mortifier; tourmenter.
CRUCIFIEMENT. . . . . Cruci-fi-e-ment, *s. m.* . . Action de crucifier; supplice de la mise en croix. Immolation, sacrifice.
CRUCIFORME. . . . . Cruci-i-forme, *adj.* . . . . *Bav.* Qui a la forme d'une croix; en forme de croix.
EXCRUCIER. . . . . Ex-cruc-i-er, *ver.* . . . . . *Bav.* Tourmenter; accabler de douleurs; affliger vivement.

CROQUER. Croq-u-er. . . . . (CROQ, *imite son du bruit d'une chose qu'on brise sous la dent.*) Craquer sous les dents.
CROQUIS. . . . . Croq-u-er, *ver.* . . . . . Esquisser à la hâte les traits saillants; ébaucher, préparer, tracer.
CROQUET. . . . . Croq-u-et, *s. m.* . . . . . Sorte de pain d'épice mince et sec qui craque en le mangeant.
CROQUANT. . . . . Croq-u-ant, *adj.* . . . . . Qui croque sous la dent; dur, ferme, sec.
CROQUEUR. . . . . Croq-u-eur, *s. m.* . . . . . Qui attrape, qui croque; boute-tout-cuire; bâfreur; glouton, goinfre, mangeur; goulu; vireux.
CROQUIS. . . . . Croq-u-is, *s. m.* . . . . . Esquisse rapide; première pensée, inspiration d'un peintre indiquée par quelques traits.
CROQUETTE. . . . . Croq-u-ette, *s. f.* . . . . . Boulette de pâte de pommes de terre qui est frite et presque croquante.
CROQUIGNOLE. . . . . Croq-u-ign-ol-e, *s. f.* . . . Petite pâtisserie sèche, dure, croquante. Chiquenaude sur le nez.
CROQUIGNOLER. . . . . Croq-u-ign-ol-er, *ver.* . . . *Inus.* Donner des croquignoles sur le nez; lâcher, détendre le doigt plié comme un ressort.
CROQUE-AU-SEL. . . . . *s. m.* . . . . . Assaisonnement qui consiste dans le sel tout seul.
CROQUE-NOIX. . . . . *s. m.* . . . . . Animal *mammifère, rongeur* du genre des *Loirs, Muscardin.*
CROQUE-NOTE. . . . . *s. m.* . . . . . Méchant musicien qui lit la musique sans sentiment ni goût.

CROSSE. Cross-e. . . . . (*De* CROC. C-G.) Canne, béquille; bâton à bec, bâton croche.
CROSSE. . . . . Cross-é, *adj.* . . . . . Qui porte crosse; qui a droit de la porter, parlant d'un abbé ou d'un dignitaire de l'Église.
CROSSER. . . . . Cross-er, *ver.* . . . . . Pousser avec une crosse; mener à coups de crosse. Traiter avec un grand mépris; insulter.
CROSSEUR. . . . . Cross-eur, *s. m.* . . . . . Qui crosse, qui s'amuse à crosser, à pousser avec la crosse une pierre, une balle, etc.
CROSSETTE. . . . . Cross-ette, *s. f.* . . . . . Bouture de vigne ou de figuier de l'année avec un peu de bois de l'année précédente.
CROSSILLON. . . . . Cross-ill-on, *s. m.* . . . . . Extrémité recourbée d'une crosse avec les tours qu'elle fait en dedans.
PORTE-CROSSE. . . . . Porte-cross-e, *s. m.* . . . Celui qui porte la crosse devant un évêque.

CROTTE. Crott-e. . . . . Ordure; immondices; excrément en forme de petites boules.
CROTTER. . . . . Crott-er, *ver.* . . . . . Souiller, tacher de boue; éclabousser, salir, gâter en couvrant de boue.
CROTTE. . . . . Crott-é, *adj.* . . . . . Malpropre, sale, plein de boue; housé. Gueux, misérable, vil, abject; pauvre.
CROTTIN. . . . . Crott-in, *s. m.* . . . . . Fiente de cheval, de mouton, de chèvre, de rat, etc., qui font des crottes.
DÉCROTTER. . . . . Dé-crott-er, *ver.* . . . . . Enlever, ôter la crotte; nettoyer; brosser, vergeter.
DÉCROTTEUR. . . . . Dé-crott-eur, *s. m.* . . . . Qui gagne sa vie à décrotter, à cirer les chaussures et les vêtements.
DÉCROTTOIRE. . . . . Dé-crott-oire, *s. f.* . . . . Brosse à décrotter; brosse rude pour enlever la boue.
DÉCROTTOIR. . . . . Dé-crott-oir, *s. m.* . . . . . Lame de fer, boîte garnie de brosses qui servent à nettoyer la chaussure des arrivants.
ÉCROTAGE. . . . . É-crot-age, *s. m.* . . . . . Action d'enlever la superficie des terres dans les ouvroirs des salines.
INDÉCROTTABLE. . . . . In-dé-crott-able, *adj.* . . Qu'on ne peut décrotter; qui a des préjugés invincibles; difficile, épineux, bourru, intraitable.
RECROTTER. . . . . Re-crott-er, *ver.* . . . . . Crotter de nouveau; tacher, couvrir encore de boue.
GODET-CROTTINIER. . . . God-et-crott-in-ier, *s. m.* Plante qui croît sur le crottin de cheval.

CROULER. Croul-er. . . . . (CROUL, *son qui imite le bruit d'un écroulement.*) Aller en décadence.
CROULANT. . . . . Croul-ant, *adj.* . . . . . Qui croule, qui s'ébranle et s'abat en ruines; qui se renverse.
CROULEMENT. . . . . Croul-e-ment, *s. m.* . . . . Renversement, chute, éboulement; destruction; décadence; disgrâce; désastre.
CROULIER. . . . . Croul-ier, *adj.* . . . . . Mouvant; dont le fond est enfondrant; qui s'enfonce sous les pieds, parlant du sol.
ÉCROULER. . . . . É-croul-er, *ver.* . . . . . Tomber en ruines, s'affaisser avec fracas; être renversé; s'ébouler.
ÉCROULÉ. . . . . É-croul-é, *adj.* . . . . . Démoli, détruit, jeté à bas; renversé, ruiné, anéanti; réduit en poussière.
ÉCROULEMENT. . . . . É-croul-e-ment, *s. m.* . . Ébranlement; chute, renversement; éboulement de terre, de murs, etc.

CROUP. Croup. . . . . (*De* CROWP. Anglais.)
CROUPAL. . . . . Croup-al, *adj.* . . . . . *Bav.* Du croup; relatif, appartenant au croup.

CROUPE. Croup-e. . . . . (CREUX. C-G.) Point le plus élevé d'une longue montagne; partie arrondie d'un comble, etc.
CROUPÉ. . . . . Croup-é, *adj.* . . . . . Qui a une belle croupe; qui a une vilaine croupe.
CROUPION. . . . . Croup-ion, *s. m.* . . . . . Bas de l'échine de l'homme, partie de l'oiseau où poussent les plumes de la queue.
CROUPETON. . . . . Croup-pet(*pied*)-on, *s. m.* Posture où la croupe porte sur les petons, où l'on est assis sur ses pieds. (Langue parlée.)
CROUPON. . . . . Croup-on, *s. m.* . . . . . Gros cuir d'un dos de bœuf ou de vache tanné sans tête ni ventre.
CROUPADE. . . . . Croup-ade, *s. f.* . . . . . Ruade, bondissement, effort, élan de la croupe du cheval qui lève le cul.
CROUPIÈRE. . . . . Croup-ière, *s. f.* . . . . . Petit rouleau en cuir rembourré sous la queue du cheval harnaché. Amarre d'arrière. (Mar.)
CROUPIAT. . . . . Croup-i-at, *s. m.* . . . . . Nœud qu'on fait sur le câble.
CROUPIADER. . . . . Croup-i-ad-er, *ver.* . . . . Mouiller en croupière, retenir le navire par le câble d'arrière, par la croupe.
ACCROUPIR. . . . . A-c-croup-ir, *ver.* . . . . . Retirer, replier, ramener toutes les parties du corps vers la croupe; s'asseoir sur les talons.
ACCROUPISSEMENT. . . . A-c-croup-iss-e-ment, *s. m.* État, pose du corps dont toutes les parties se rapprochent, se resserrent autour de la croupe.

CROUPE. Croup-e. . . . . (*De* CREUX. C-G.) Intérêt secret.
CROUPIER. . . . . Croup-ier, *s. m.* . . . . . Associé secret qui, sous nom d'autrui, prend part aux bénéfices d'un commerce ou d'un jeu.

Digitized by Google

CROUPIR, *ver*... Se tenir dans un trou, dans un repos putréfiant; se gâter, se corrompre, se pourrir; végéter.
CROÛTE, *s. f*.... Couche mince, dure, craquante qui enveloppe, recouvre un objet; couche de couleur. Tableau.
CRU, *adj*..... Qui n'est pas cuit; brut; sans préparation; informe, mal digéré; brusque; dur, choquant.
CRUCHE, *s. f*.... Vase, bouteille de grès ou de terre, à anse, avec un large ventre et un cou étroit. Sot, stupide.
CUBE, *s. m*..... Corps solide à six faces carrées égales. Produit du carré d'un nombre multiplié par ce nombre.
CUEILLIR, *ver*.. Détacher fruits, fleurs, légumes ou herbes de leurs rameaux, branches, tiges ou racines

---

CROUPIR. Croup-ir..... Continuer, persévérer, subsister nonchalamment; acquiner.
CROUPISSANT..... Croup-iss-ant, *adj*..... Qui croupit; stagnant, mort; qui ne circule pas; qui se corrompt, qui s'acoquine
CROUPISSEMENT..... Croup-iss-e-ment, *s. m.* Etat, action de ce qui croupit, qui se corrompt par l'immobilité.
CROÛTE. Croût-e..... *V. Crotte, Croît.* (CROÛT, *son qui imite le bruit fait en brisant la croûte*)
CROÛTE..... Croût-e, *s. f*..... Enveloppe du pain, du pâté durcie par la cuisson. Sorte d'écaille qui croît sur la peau.
CROÛTON..... Croût-on, *s. m*..... Croute de pain; grains de pains frits dont on grossit les plats. Mauvais peintre.
CROÛTE-A-CHARBON... *s. f*..... Plante, sorte de champignon qui pousse sur les places où l'on fait le charbon dans les forêts.
CROÛTELETTE..... Croût-el-ette, *s. f*..... Petite croûte de pain.
CROÛTIER..... Croût-ier, *s. m*..... Méchant peintre qui ne fait que des croûtes, de mauvaises peintures.
DÉCROÛTER..... Dé-croût-er, *ver*..... Enlever les croûtes, parlant du cerf qui nettoie sa tête à la chute de son bois.
DÉCROÛTER..... É-croût-er, *ver*..... Oter la croûte du pain; enlever la croûte.
ENCROÛTER..... En-croût-er, *ver*..... Enduire, revêtir un mur de mortier; couvrir d'une croûte. S'infatuer de préjugés.
ENCROÛTÉ..... En-croût-é, *adj*..... Couvert d'une croûte. Environné comme d'une croûte de préjugés; fasciné. Crédule, arriéré.
CASSE-CROÛTE..... Casse-croût-e, *s. m*..... Instrument à dents pour broyer les croûtes des vieillards.
CROUSTILLE..... Croust-ill-e, *s. f*..... Petite jolie croûte de pain.
CROUSTILLER..... Croust-ill-er, *ver*..... Manger des croustilles après le repas en buvottant; croquer, craquer sous la dent.
CROUSTILLEUX..... Croust-ill-eux, *adj*..... Gai, gaillard, libre, plaisant; graveleux; indécent.
CROUSTILLEUSEMENT.. Croust-ill-euse-ment *adv*. Plaisamment, librement; d'une manière bouffonne, indécente.
CROTON..... Crot-on, *s. m*..... Petit croûton; petit morceau de sucre qui n'a pu passer au tamis d'osier.
CROUTACE..... Croût-ac-é, *adj*..... *Sav.* Couvert d'une croûte, d'une écaille moins dure que celle de l'huître, etc.
ENCROÛTER..... En-croust-er, *ver*..... Enchâsser; revêtir d'une couche de marbre, de jaspe, etc.; se couvrir d'une croûte.
INCRUSTÉ..... In-crust-é, *adj*..... Appliqué, enchâssé, emboîté dans l'écaille échauffée, parlant d'une plaque d'or, d'argent.
INCRUSTE..... In-crust-é, *adj*..... Qui fait corps, qui s'incorpore; dont les parties sont collées, confondues. (Bot.)
INCRUSTATION..... In-crust-at-ion, *s. f*.... *Sav.* Croûte, enduit pierreux qui se colle sur les objets trempés dans certaines eaux.
INCRUSTATION..... In-crust-at-ion, *s. f*.... *Sav.* Travail pour enduire murs, pavés, etc.; enchâssure des plaques de marbre, or, argent.
CRU. Cru..... (CRUDUS. Lat. Etym.) (KRUD, *sang*. Celte. C-G.) Indigeste; fâcheux, rude.
CRÛMENT..... Crû-ment, *adv*..... Sèchement, impoliment; sans égards, sans précaution; sans détours; brusquement.
CRUDITÉ..... Cru-d-it-é, *s. f*..... Qualité de ce qui est cru, de ce qui est difficile à digérer. Ton cru, dur d'un tableau.
CRUDITÉ..... Cru-d-it-é, *s. f*..... Gravelure; parole, propos indécent, désobligeant; rudesse, dureté.
CRUEL. Cru-el..... Barbare, féroce, sanguinaire; qui aime à voir souffrir; inflexible; douloureux; fâcheux.
CRUELLEMENT..... Cru-el-l-e-ment, *adv*.. Durement, inhumainement; sans pitié; impitoyablement; avec cruauté; sans sensibilité.
CRUAUTÉ..... Cru-aut-é, *s. f*..... Inclination, goût à faire et à voir souffrir, couler le sang; rigueur; injustice; action cruelle.
DÉCRUER..... Dé-cru-er, *ver*..... Oter la crudité du fil, de la soie par une lessive de cendre qui prépare l'action de le teinturer.
DÉCRÛMENT..... Dé-crû-ment, *s. m*..... Action de décruer, de lessiver le fil, la soie pour en enlever la crudité.
DÉCRUSER, DÉCREUSER Dé-cru-s-er, *ver*..... *Sav.* Ebouillanter les cocons de soie; cuire la soie au savon, la laver et tremper dans l'alun.
DÉCRUSEMENT..... Dé-cru-s-e-ment, *s. m*. *Sav.* Action de décruser; préparation, travail, ouvrage qui consiste à décruser.
ÉCRU..... É-cru, *adj*..... Qui n'a pas été décrusé ou mis à l'eau bouillante, parlant des fils de soie ou de lin.
CRUCHE. Cruch-e..... Broc, buire.
CRUCHÉE..... Cruch-ée, *s. f*..... La pleine cruche; ce que peut contenir une cruche; la contenance d'une cruche.
CRUCHON..... Cruch-on, *s. m*..... Petite cruche.
CUBE. Cub-e..... *Sav.* (KUBOS. Gr.)
CUBER..... Cub-er, *ver*..... *Sav.* Trouver le nombre d'unités cubiques renfermées en un cube; élever un nombre au cube.
CUBAGE..... Cub-age, *s. m*..... *Sav.* Reduction en cubes; toisé des bois; quantité d'unités cubiques que contient une chose.
CUBATION..... Cub-at-ion, *s. f*..... *Sav.* Art de cuber, de mesurer l'espace qu'occupe un objet, cône, rouleau, boule, etc.
CUBATURE..... Cub-at-ure, *s. f*..... *Sav.* Action de mesurer l'espace d'un objet solide; mesurage en cubes; produit du mesurage.
CUBIQUE..... Cub-ique, *adj*..... *Sav.* Qui appartient au cube; qui renferme le cube.
CUBO-CUBE..... Cub-o-cub-e, *s. m*... *Sav.* Le carré du cube. Sixième puissance d'un nombre.
CUBOÏDE..... Cub-oïde, *adj*..... *Sav.* Ressemblant à un cube, à un corps solide à six faces carrées et égales.
CUEILLIR. *V. Culte.* Cueil-l-ir..... (CO, *ensemble*; L, *ligue*.) (CUEIL, COL, CULTE, *idée de soin, de recherche*.) Attacher; amasser.
CUEILLIR..... Cueil-l-ir, *ver*..... Prendre le verre fondu avec la sarbacane ou canne de fer creusée dans sa longueur.
CUEILLOIR..... Cueil-l-oir, *s. m*..... Panier qui sert à cueillir les fruits, à les déposer pour les assembler.
CUEILLETTE..... Cueil-l-ette, *s. f*..... Récolte des fruits; quête, collecte; amas de marchandises pour charger un navire.
CUEILLÉE..... Cueil-l-ée, *s. f*..... Amas, faisceau de fils de laiton dans une fabrique d'épingles.
CUEILLIE..... Cueil-l-ie, *s. f*..... Faisceau de fils redressés par l'engin de l'épinglier.
CUEILLEUR..... Cueil-l-eur, *s. m*..... Celui qui cueille; qui tire le verre fondu dans le pot avec la sarbacane. Apprenti verrier.
CUEILLAGE..... Cueil-l-age, *s. m*..... Temps, action de cueillir. Ce que le cueilleur tire de verre en fusion; ouvrage pour le tirer.
ACCUEIL..... A-c-cueil, *s. m*..... Réception, traitement fait à celui qui arrive ou qu'on aborde; chère.
ACCUEILLIR..... A-c-cueil-l-ir, *ver*..... Recevoir; traiter; aller au-devant; écouter, entendre. Secourir, sauver. Assaillir.
ACCUEILLANT..... A-c cueil-l-ant, *adj*... Qui fait un bon accueil, qui reçoit favorablement; affable; bon, bienveillant.
RECUEIL..... Re-cueil, *s. m*..... Amas, collection de choses, de pièces; assemblage, réunion d'écrits, d'objets d'art en ordre.
RECUEILLIR..... Re-cueil-l-ir, *ver*..... Ramasser; recevoir; héberger. Rallier, élever ses esprits. Compiler, mettre en corps. Intoire.
RECUEILLEMENT..... Re-cueil-l-e-ment, *s. m*. Action de rappeler ses idées, de détacher ses pensées de la terre pour les porter au ciel.
RECUEILLOIR..... Re-cueil-l-oir, *s. m*.... *Sav.* Outil des cordiers pour recueillir, pour tortiller la ficelle.

Digitized by Google

CUIDER, *ver*.... Croire, présumer; avoir la présomption d'imaginer; juger, penser.
CUILLER, *s. f*... Instrument de table pour manger le potage ou servir les sauces et les mets. Ce qui en a la forme.
CUIR, *s. m*..... Peau d'animaux, de l'homme parfois; peau mégissée.
CUIRE, *ver*..... Préparer par le feu les aliments ou autres choses. Digérer. Mûrir. Causer la douleur d'une brûlure.

COLLIGER. *V. Ligue*.. Col-li-ger, *ver*..... *Sav.* Faire des recueils; compiler; rassembler ce qui est épars.
RECOLLIGER..... Ré-col-li-ger, *ver*..... *Sav.* Se recueillir en soi-même; passer ses actions en revue; faire un examen de conscience.
RÉCOLLECTION..... Ré-col-lec-t-ion, *s. f*... *Sav.* Recueillement, examen de conscience; réflexion dévote sur soi-même.
RÉCOLTE..... Ré-col-t-e, *s. f*..... Fruits de la terre; cueillette, dépouille des moissons. Recette; collecte.
RÉCOLTER..... Ré-col-t-er, *ver*..... Faire une récolte; lever, recueillir les biens de la terre. Recouvrer, moissonner.
CUIDER. Cuid-er..... *Inus.* Être convaincu, être persuadé.
OUTRECUIDÉ..... Outre-cuid-é, *adj*..... *Inus.* Vain, présomptueux; téméraire outre mesure; osé, hardi; insolent, impertinent.
OUTRECUIDANCE..... Outre-cuid-ance, *s. f*... Présomption; témérité; impertinence; impudence, suffisance; arrogance, effronterie.
CUILLER, CUILLÈRE Cuil-l-er.. ..... (CURIL, *rad. de* CUEILLIR, CUILLER.) Pierre creusée en cuiller où tombe l'eau d'un tuyau.
CUILLÈRE..... Cuil-l-èr-e, *s. f*..... Tarière, gouge qui sert à percer. Vase à puiser. Outil en forme de cuiller.
CUILLERÉE..... Cuil-l-er-ée, *s. f*..... La pleine cuiller; plein une cuiller; ce qu'elle contient on peut contenir.
CUILLERON..... Cuil-l-er-on, *s. m*..... Partie creuse d'une cuiller; figure creuse des feuilles et des folioles ou *pétales* d'une fleur.
CULIÈRE..... Cul-ière, *s. f*..... Pierre plate creusée en ovale comme une cuiller avec une goulette.
CUILLER À POT..... Cuil-l-er-à-pot, *s. f*.... Sorte de coquille des Indes du genre *Cérite*.
CUILLIER..... Cuil-l-ier, *s. m*..... SPATULE. Oiseau du genre *Héron*. Sorte de poisson à tête dure.
CUIR. *V. Écorce*. Cuir..... Intercalation condamnée par les lettrés des sons T ou S pour lier les mots entre eux.
CUIRÉ..... Cuir-é, *adj*..... Préparé, enduit de colle pour être couvert de cuir, parlant d'un coffre, d'une malle.
ENTRE CUIR ET CHAIR. *adv*..... A part soi; en secret; sans oser éclater; sans se déclarer; secrètement.
CUIRET..... Cuir-et, *s. m*..... Petit morceau de cuir employé par les chapeliers pour faire voguer l'étoffe.
CURET..... Cur-et, *s. m*..... *Sav.* Peau de buffle ou d'autre animal qui sert à frotter les pierres sanguines lorsqu'on dore.
CUIRASSE..... Cuir-ass-e, *s. f*..... Armure de cuir des anciens; plaque de fer qui couvre la poitrine et le dos; plastron.
CUIRASSÉ..... Cuir-ass-é, *adj*..... Armé, couvert d'une cuirasse; plastronné; prêt à toute attaque; endurci à tout. Discret.
CUIRASSER..... Cuir-ass-er, *ver*..... Revêtir, armer de cuirasse. Se fortifier contre. Se rendre insensible aux remords, à tout.
CUIRASSIER..... Cuir-ass-ier, *s. m*..... Cavelier d'un corps armé de cuirasse. Poisson tout couvert de lames dures.
ENCUIRASSER..... En-cuir-ass-er, *ver*.... Mettre une cuirasse à quelqu'un. Couvrir de crasse comme d'une cuirasse.
COURROIE..... Cour-r-oie, *s. f*..... Bande, ruban de cuir qui sert à lier, à attacher, à serrer; longe.
COR..... Cor, *s. m*..... Cuir durci qui endolorit les pieds; calus, callosité; dureté, durillon.
CORROI..... Cor-r-oi, *s. m*..... Façon, préparation donnée au cuir. Couche d'enduit ou de terre pour retenir l'eau.
CORROYER..... Cor-r-oy-er, *ver*..... Parer, préparer, ratisser, edoncir les cuirs. Dégrossir. Mêler. Battre souder le fer à la forge.
CORROYEUR..... Cor-r-oy-eur, *s. m*..... Ouvrier qui corroie, qui apprête les cuirs.
CORROYÈRE..... Cor-r-oy-ère, *s. f*..... Arbre dont les feuilles dans le midi servent à tanner, à corroyer les cuirs.
CORIAIRE..... Cor-i-aire, *adj*..... *Sav.* Qui a rapport aux cuirs; employé, employable pour la tannerie des cuirs.
CORIACE..... Cor-i-ac-e, *adj*..... Dur, tenace comme le vieux cuir. Avare, dur, rapace, qui ne lâche jamais rien.
CORIACE..... Cor-i-ac-é, *adj*..... *Sav.* Qui a la consistance, la force de ténacité du cuir; qui ressemble au cuir.
ÉCORIER. *V. Écorce*. Ex-cor-i-er, *ver*..... *Sav.* Ecorcher, enlever la peau; déchirer une membrane. Enlever l'écorce; peler.
EXCORIATION..... Ex-cor-i-at-ion, *s. f*.... *Sav.* Légère écorchure; déchirure de la peau; égratignure, blessure.
ÉCORIATEUR..... Ex-cor-i-at-eur, *adj*.... *Inus. Sav.* Qui écorche, qui déchire la peau.
ESCOURGÉE..... E-s-cour-g-ée, *s. f*..... Fouet de cuir; fouet fait de plusieurs courroies; coup de ce fouet.
CORDON. *V. Corde*... Cor-d-on, *s. m*..... *Inus.* Fil de cuir; petit morceau, petit filament de cuir.
CORDONNIER..... Cor-d-on-n-ier, *s. m*... (DE CORDOUAN. Étym.) Fabricant, marchand de souliers, bottes et autres chaussures de cuir.
CORDONNIÈRE..... Cor-d-on-n-ière, *s. f*... La femme du cordonnier; femme qui fait et vend des chaussures de cuir.
CORDONNERIE..... Cor-d-on-n-er-ie, *s. f*.. Métier, commerce, art, magasin du cordonnier; atelier, dépôt, fabrique de chaussures.
CORDOUAN..... Cor-d-ou-an, *s. m* ... *Sav.* (CORDOUE, ville célèbre pour son cuir. Étym.) Peau de bouc ou de chèvre tannée.
CORDOUANNIER..... Cor-d-ou-an-n-ier, *s. m*. *Sav.* Ouvrier qui prépare et façonne les cuirs dits cordouans.
CUIRE. Cui-re ..... Bouillir, rôtir. Pointer, picoter; occasionner une douleur âpre, piquante, brûlante.
CUISANT..... Cui-s-ant, *adj*..... Acre; âpre; piquant; douloureux comme la brûture. Poignant, vif, cruel, douloureux.
CUISEUR..... Cui-s-eur, *s. m*..... Qui fait cuire les briques, qui dirige le feu d'une briqueterie.
CUISSE..... Cui-s-se, *s. f*..... Verre liquide qui a coulé des pots dans le four à cuire de la verrerie.
CUISSON..... Cui-s-on, *s. f*..... Action, effet, l'action de cuire; degré où l'on fait cuire; coction; cuite; douleur cuisante.
CUISINE..... Cui-s-in-e, *s. f*..... Art, manière d'assaisonner les aliments; coffre où l'on met chaudières, casseroles, etc.
CUISINE..... Cui-s-in-e, *s. f*..... Local à cuire, apprêter les mets; corps d'officiers, de gens attachés au service de la cuisine.
CUISINER..... Cui-s-in-er, *ver*..... Faire la cuisine; apprêter les mets, préparer à manger.
CUISINIER..... Cui-s-in-ier, *s. m*..... Qui fait la cuisine; chargé de préparer et de cuire la nourriture; traiteur.
CUISINIÈRE..... Cui-s-in-ière, *s. f*.... Ustensile de fer-blanc pour faire rôtir le viande. Meuble commode pour le service de table.
COUSSON..... Cou-s-s-on, *s. m*..... *Sav.* Vapeur chaude qui brûle les bourgeons des vignes.
CUITE..... Cui-t-e, *s. f*..... Action de cuire, de faire cuire. Ensemble des choses, des objets d'art qu'on cuit d'une fois
CULAVE..... Cui-lave, *s. m*..... CULAVE. *Sav.* Vase de terre, de fer ou de tôle qui sert à recuire les ouvrages de terre.
RECUIRE..... Re-cui-re, *ver*..... Cuire de nouveau, cuire encore; repasser au feu pour perfectionner, réchauffer.
RECUIT..... Re-cui-t, *adj*..... Trop cuit. — *S. m.* Action, opération de recuire; qualité acquise en recuisant.
RECUITE..... Re-cui-t-e, *s. f*..... Action de recuire. Qualité acquise en recuisant. Sorte de fromage obtenu par l'ébullition.
RECUITEUR..... Re-cui-t-eur, *s. m*.... Officier des monnaies qui fait son apprentissage. Ouvrier qui recuit les flans des monnaies.
RECUISSON..... Re-cui-s-s-on, *s. f*.... Refroidissement gradué et sensible des glaces.
BISCUIT..... Bis-cui-t, *s. m*..... Pain cuit deux ou plusieurs fois pour la marine. Pâtisserie légère. Porcelaine sans vernis.
BISCOTIN..... Bis-co-t-in, *s. m*..... Pâtisserie faite, comme le biscuit, de farine, sucre, œufs et fleur d'orange, mais plus petite.
BISCOTE..... Bis-co-t-e, *s. f*..... Tranches de brioches passées au four après avoir été coupées et qu'on vend à Bruxelles.
BISQUE..... Bis-qu-e, *s. f*..... (*Deux fois cuit.*) Potage succulent; potage de coulis d'écrevisse et d'autres sucs.

Digitized by Google

CUISSE, *s. f.* ..... Partie du corps des animaux depuis la hanche jusqu'au jarret.

CUISTRE, *s. m.* .. Valet du collége ; pédant sale et grossier.

CUIVRE, *s. m.* .... Métal très-sonore, brillant, dur, d'un jaune rougeâtre ; airain ; bronze ; laiton

CUL, *s. m* ..... Partie du derrière du corps sur laquelle l'homme et certains animaux peuvent s'asseoir.

BOUTE-TOUT-CUIRE... *s. m.* ..... (*Qui met tout cuire à la fois.*) Dissipateur, prodigue, qui mange tout.

CULINAIRE ..... *Cu-l-in-aire, adj.* ..... *Sav.* Qui a rapport à la cuisine, qui concerne l'art de cuisiner et le goût des mets.

QUEUX ..... *Qu-eux, s. m.* ..... *Inus.* Cuisinier, versé, entendu en cuisine.

COQ ..... *Co-q, s. m.* ..... *Inus.* Cuisinier de l'équipage d'un grand navire. Ouvrier qui fait chauffer, cuire le goudron.

COQUERIE ..... *Co-q-u-er-ie, s. f.* ..... *Inus.* Cuisine de l'équipage d'un vaisseau ; emplacement, lieu destiné à servir de cuisine.

COQUERON ..... *Co-q-u-er-on, s. m.* .... *Inus.* Petite chambre à l'avant des petits navires pour servir de cuisine.

COCTION ..... *Co-ct-ion, s. f.* ..... Effet soutenu du feu ; cuisson ; digestion ; élaboration des humeurs. Formation des métaux.

CONCOCTION ..... *Con-co-ct-ion, s. f.* .... *Sav.* Digestion, cuisson des aliments dans l'estomac. Formation des métaux dans la terre.

DECOCTION ..... *Dé-co-ct-ion, s. f.* ..... *Sav.* Décomposition, cuisson de plantes, drogues dans l'eau bouillante ; bouillon qui en vient.

CASSEROLLE ..... *Ca-qu-er-olle, s. f.* ..... *Inus.* Petit pot de cuivre à trois pieds et à longue queue pour faire cuire.

CARQUEUX ..... *Car-qu-eux, s. m.* ..... *Sav.* Four de fritte où l'on passe les pots avant de les mettre au four de la verrerie.

COQUEMAR ..... *Co-qu-e-mar, s. m.* .... Vase de métal à large ventre, à cou étranglé, à bec évasé et couvert pour faire chauffer l'eau.

PRECOCE ..... *Pré-co-c-e, adj.* ..... Mûr, mûri, cuit avant la saison ; qui devance les autres ; prématuré ; hâtif ; trop tôt.

PRECOCITE ..... *Pré-co-c-i-té, s. f.* .... Qualité de ce qui est mûr avant la saison ; maturité hâtive ; prématurité (mot de BEAUZÉE)

PRECOCEMENT ..... *Pré-co-c-e-ment, adv.* *Inus.* Avant le temps ; trop tôt ; d'une manière précoce ; avant d'être mûr.

CUISSE. ..... *Cuis-e* ..... Sorte de coquille du genre *Perne.*

CUISSAGE ..... *Cuis-age, s. m.* ..... Droit qu'avait le seigneur dans sa terre de jouir de la nouvelle mariée avant l'époux.

CUISSARD ..... *Cuis-ard, s. m.* ..... Partie de l'armure, sorte de cuirasse qu'on ajustait sur la cuisse.

CUISSETTE ..... *Cuis-ette, s. f.* ..... Moitié d'une portée de laine ; petite cuisse.

CUISSOT ..... *Cuis-ot, s. m.* ..... Cuisse de cerf, de sanglier, de chevreuil et d'autres bêtes fauves tuées à la chasse.

RECUISSER ..... *Ré-cuis-er, ver.* ..... Diminuer un arbre par le bas, le faire éclater lorsqu'on veut l'abattre.

CUISSE-MADAME ..... *s. f.* ..... Sorte de poire allongée en cuisse.

CUIVRE. ..... *Cuivr-e* ..... Couleur de cuivre.

CUIVRER ..... *Cuivr-er, ver.* ..... Imiter la dorure avec du cuivre en feuille ; revêtir de feuilles de cuivre ; colorier en cuivre

CUIVRE ..... *Cuivr-é, adj.* ..... Doré avec du cuivre en feuilles employé comme de l'or fin ; de couleur de cuivre.

CUIVRERIE ..... *Cuivr-er-ie, s. f.* ..... Tout ce qui est de cuivre ; atelier, fabrique, vente, commerce, magasin d'objets de cuivre.

CUIVRETTE ..... *Cuivr-ette, s. f.* ..... Petite anche de cuivre pour les bassons.

CUIVREUX ..... *Cuivr-eux, adj.* ..... Qui tient du cuivre ; qui a la couleur, le teint du cuivre ; qui imite le cuivre.

CUIVROT ..... *Cuivr-ot, s. m.* ..... *Sav.* Poulie de laiton percée pour recevoir les diverses pièces qu'on veut tourner.

COUPEROSE ..... *Couper-ose, s. f.* ..... Vitriol ; sulfate métallique ou combinaison de l'acide sulfurique avec une base métallique

CUL. ..... *Cul* ..... Le derrière ; croupion ; les fesses et le fondement ; anus. Le dessous, le fond d'une chose.

CULER ..... *Cul-er, ver.* ..... Aller en arrière, aller sur le derrière ou dans la direction du derrière ; reculer.

CULÉE ..... *Cul-ée, s. f.* ..... Massif de pierre soutenant la voûte, la poussée des dernières arches d'un pont.

CELER ..... *Cul-ée, s. f.* ..... Rang de pieux à soutenir la terre. Choc de la quille du navire sur le fond. Cuir de la queue

CULART ..... *Cul-art, s. m* ..... *Sav.* Bois de la queue du ressort d'un marteau de forge.

CULASSE ..... *Cul-asse, s. f.* ..... Fond d'un canon, d'une arme à feu. Partie inférieure, opposée à la table d'un diamant.

CULIER ..... *Cul-ier, adj.* ..... *Inus.* Qui a rapport au cul, qui en fait partie ; qui touche au derrière.

CULARD ..... *Cul-ard, adj.* ..... *Inus.* Pédéraste ; sodomiste ; qui a des goûts contre nature.

CULOT ..... *Cul-ot, s. m.* ..... Dernier né, éclos, reçu ; le plus jeune, cadet. Reste du fond d'un creuset, d'une pipe, etc.

CULOTTE ..... *Cul-otte, s. f.* ..... Vêtement qui couvre depuis la ceinture jusqu'aux genoux ; caleçon, haut-de-chausse.

CULOTTER ..... *Cul-ott-er, ver.* ..... Faire des culottes ; mettre la culotte ; habiller. Former un culot à une pipe.

CULOTTIN ..... *Cul-ott-in, s. m* ..... Petite culotte collante. Enfant qui commence à porter culotte.

CULOTTIER ..... *Cul-ott-ier, s. m* ..... Fabricant, marchand de culottes, gants, guêtres, etc.

CULERON ..... *Cul-er-on, s. m.* ..... Partie du harnais, de la croupière qui passe sous la queue du cheval.

CULIÈRE ..... *Cul-ière, s. f.* ..... Sangle de cuir qui contourne le cul du cheval et empêche les harnais de couler en avant.

CULIGNON ..... *Cul-ign-on, s. m* ..... *Sav.* Partie de la manche, des filets qui en forme le fond.

CULBUTE ..... *Cul-but-e, s. f.* ..... Saut, chute où l'on jette les jambes, le derrière en l'air et la tête en bas. Ruine ; décadence.

CULBUTER ..... *Cul-but-er, ver.* ..... Jeter, tomber le derrière en l'air, la tête en bas ; faire la culbute. Renverser. Perdre tout.

CULBUTÉ ..... *Cul-but-é, adj.* ..... Abattu ; déchu ; dégradé ; détruit ; disgracié, précipité ; renversé, ruiné ; démoli.

CULBUTIS ..... *Culbut-is, s. m* ..... Amas confus de choses culbutées ; restes des culbutes.

CUL-TOUT-SEC ..... *Cul-tout se, s. m.* ..... Plante dont les fleurs sont sans enveloppe ou calice ; *colchique*, en savant.

CUL-DE-SAC. ..... *s. m* ..... Rue sans issue dont un bout est fermé. Emploi sans perspective ; entreprise désespérée.

CUL-DE-LAMPE. ..... *s. m.* ..... Ornement en saillie qui porte une statue, un vase. Fleuron, vignette, dessin marquant la fin.

CUL-DE-JATTE. ..... *s. m.* ..... Homme sans cuisses, ni jambes, qui se traîne le derrière ou une jatte ; estropié, impotent

CUL-DE-PLOMB. ..... *s. m.* ..... Homme lourd, sédentaire ; assidu au travail ; qui ne bouge pas du logis ; très-laborieux.

CUL DE BASSE-FOSSE. *s. m* ..... Cachot souterrain ; fosse profonde où la barbarie jetait ses victimes.

ACUL ..... *A-cul, s. m* ..... Le fond des parcs de pêche du côté de la mer.

ACCUL ..... *A-c-cul, s. m.* ..... Lieu, fond sans issue. Anse marine. Piquet pour retenir le recul du canon.

ACCULER ..... *A-c-cul-er, ver.* ..... Pousser dans un coin sans issue. Enfoncer dans la mer l'arrière du navire.

ACCULEMENT ..... *A-c-cul-e-ment, s. m.* .. Action d'acculer. Courbure donnée aux varangues qui doivent former le fond du navire.

ÉCULER ..... *É-cul-er, ver.* ..... Abaisser, tomber en se plissant, en formant des rides au fond du talon, parlant des chaussures.

ENCULASSER ..... *En-cul-as-er, ver.* ..... Mettre la culasse au canon d'une arme à feu.

RECUL ..... *Re(rière)-cul, s. m.* .... Mouvement en arrière ; repoussement de l'arme à feu. Rétrogradation. Retardement, délai.

RECULER ..... *Re-cul-er, ver.* ..... Éloigner, retarder ; aller, pousser en arrière ; rebrousser ; s'enfuir ; hésiter, biaiser.

RECULÉ ..... *Re-cul-é, adj.* ..... Éloigné, lointain ; retardé, repoussé, différé, remis

RECULÉE ..... *Re-cul-ée, s. f.* ..... Enfoncement ; retraite. Espace parcouru par l'effet du recul.

Digitized by Google

CULTE, *s. m.* .... Honneur qu'on rend à Dieu par des formalités, des cérémonies, des actes de respect, de religion.
CUMUL, *s. m.* .... Réunir, exercer à la fois des fonctions diverses pour en entasser, en usurper seul les profits.
CURE, *s. f.* ..... Soin, souci, attention, sollicitude; traitement, guérison; retour à la santé.

RECULEMENT..... Re-cul-e-ment, *s. m.*.... Action, effet de l'action de reculer; pièce du harnais qui aide à reculer.
RECULADE..... Re-cul-ade, *s. f.*..... Action d'une voiture qui recule; mouvement d'un groupe trop en avant et obligé de reculer.
À RECULONS..... A-re-cul-ons, *adv.*.... En reculant, en allant en arrière, au rebours, en rétrogradant. De mal en pis.
BOUSCULER..... Bous-cul-er, *ver.*..... Mettre sens dessus dessous; pousser en tous sens; jeter à bas, renverser.
CASSE-CUL..... Casse-cul, *s. m.*..... Chute sur le derrière.
GRATTE-CUL..... Gratte-cul, *s. m.*..... Fruit du rosier en forme d'olive rouge, qui survit à la rose effeuillée.
POUSSE-CUL..... Pousse-cul, *s. m.*..... Agent inférieur qui aide à mener les gens en prison; huissier, recors, sergent.
TAPECU..... Tape-cu, *s. m.*..... Bascule qui s'abaisse pour fermer une barrière. Voiture dure, cahotante, qui secoue.
TORCHE-CUL..... *s. m.*..... Morceau, lambeau qui sert à s'essuyer le derrière. Mépitsable écrit.
PAILLE-EN-CUL..... *s. m.*..... Oiseau blanc dont la queue est formée par une plume blanche, longue et droite.
CULTE. *V. Cueillir.* Cul-te..... (COUTEAU; COUTRE, *fer de charrue, outil à cultiver.*) (COL, *pointe.* Celte. C-G.) Vénération.
CULTURE..... Cul-t-ure, *s. f.*..... Travail propre à fertiliser la terre; soin, étude, instruction propre à étendre l'esprit.
CULTIVER..... Cul-t-iv-er, *ver.*..... Travailler avec soin à développer la richesse des terres, des sciences, du cœur et de l'esprit.
CULTIVER..... Cul-t-iv-er, *ver.*..... Témoigner vénération, respect, attachement. Rechercher l'amitié de. Ménager pour.
CULTIVABLE..... Cul-t-iv-able, *adj.*.... Propre à la culture; qui peut être cultivé avec fruit; susceptible de culture.
CULTIVATEUR..... Cul-t-iv-at-eur, *s. m.*.. Qui cultive les terres; laboureur; qui exploite un domaine, un champ.
CULTIVATION..... Cul-t-iv-at-ion, *s. f.*.. *Sav.* Travail des champs; métier, ensemble des travaux, des occupations du cultivateur.
INCULTE..... In-cul-t-e, *adj.*..... Qui n'est pas cultivé, préparé, disposé pour produire; désert; en friche. Grossier, sauvage.
INCULTURE..... In-cul-t-ure, *s. f.*..... État, aspect d'une terre abandonnée sans travail; d'un esprit brut, sans instruction.
COLON..... Col-on, *s. m.*..... Cultivateur, fermier, laboureur. Habitant d'une colonie; fixé aux colonies.
COLONIE..... Col-on-ie, *s. f.*..... Population qui passe d'un pays en un autre; sa postérité. Habitation, pays des colons.
COLONAGE..... Col-on-age, *s. m.*..... *Inus.* Action, occupation, exploitation d'un colon; travail du colon.
COLONIAL..... Col-on-i-al, *adj.*..... Des colonies, qui les concerne, qui en vient.
COLONISER..... Col-on-is-er, *ver.*..... Fonder une colonie ou des colonies; envoyer des habitants.
COLONISATEUR..... Col-on-is-at-eur, *s. m.*.. Qui colonise, qui s'occupe à fonder une colonie.
COLONISATION..... Col-on-is-at-ion, *s. f.*... Fondation, établissement d'une colonie.
OCCULTE. *V. Œil.*... O-c-cul-t-e, *adj.*.... *Sav.* (*Loin de toute culture.*) Caché, secret, invisible; inconnu, ignoré, dérobé aux regards.
OCCULTEMENT..... O-c-cul-t-e-ment, *adv.*.. *Sav.* (OS, *loin*; CELÉ, *caché*, C-G.) D'une manière occulte, secrètement.
OCCULTATION..... O-c-cul-t-at-ion, *s. f.*... *Sav.* Temps durant lequel un astre nous est invisible; disparition passagère d'un astre.
RECOLER..... Re-col-er, *ver.*..... (*Rétudier, rapprendre.*) Lire aux témoins leur déclaration pour qu'ils l'approuvent.
RECOLEMENT..... Re-col-e-ment, *s. m.*.... Lecture des dépositions écrites aux témoins; vérification, contrôle d'objets inventoriés.
AGRICOLE..... Agr-i-col-e, *adj.*..... Qui s'occupe particulièrement de la culture des terres; qui y a rapport.
AGRICULTURE..... Agr-i-cul-t-ure, *s. f.*.... Art, manière de travailler la terre; science des choses utiles à la culture.
AGRICULTEUR..... Agr-i-cul-t-eur, *s. m.*.. Savant en agriculture, qui s'y donne, qui la pratique, qui en fait sa profession; laboureur.
COELICOLE..... Cœl-i-col-e, *adj.*..... *Sav.* Qui adore le soleil et les astres. Habitant du ciel.
CHRISTICOLE..... Christ-i-col-e, *adj.*.... *Sav.* Adorateur du Christ; sectateur de la doctrine du Christ; qui la cultive, l'étudie.
DÉICOLE..... Dé-i-col-e, *adj.*..... *Sav.* Qui adore un seul dieu; déiste; qui professe le déisme.
IGNICOLE..... Ign-i-col-e, *adj.*..... *Sav.* Adorateur du feu.
RÉGNICOLE..... Regn-i-col-e, *adj.*..... Né sujet d'un souverain; sujet naturel d'un roi; citoyen, habitant d'un royaume.
TÉNÉBRICOLE..... Ténébr-i-col-e, *adj.*.. *Sav.* De nuit; qui cherche, qui aime les ténèbres, parlant d'un insecte.
TUBICOLE..... Tub-i-col-e, *s. m.*..... *Sav.* Animal sans vertèbres qui habite, qui vit dans un tuyau.
TUBICOLAIRE..... Tub-i-col-aire, *s. m.*.... *Sav.* Animal contenu dans un tube fixé sur des corps étrangers.
TUBICOLÉE..... Tub-i-col-ée, *s. f.*..... *Sav.* Animal contenu dans un fourreau, tube ou tuyau.
VAGINICOLE..... Vagin-i-col-e, *s. m.*.... *Sav.* Animal qui est engainé dans un tuyau transparent et non fixé.
CUMUL. Cum-ul..... (*V. Comble.* C-G.) (CUM, *cime.* CUMAT, *couche du dessus de la tarte.* Patois de l'est.)
CUMULER..... Cum-ul-er, *ver.*..... (*Réunir en cime.*) Posséder à la fois plusieurs places, en accaparer les produits.
CUMULATIF..... Cum-ul-at-if, *adj.*..... Entassant; fait par accumulation; redondant; surajoutant; multipliant.
CUMULATIVEMENT.... Cumul-at-ive-ment, *adv.* D'ensemble; à la fois; en entassant; par accumulation.
ACCUMULER..... A-c-cum-ul-er, *ver.*.... Entasser, amasser; accroître; mettre l'un sur l'autre; surajouter; multiplier.
ACCUMULATEUR..... A-c-cum-ul-at-eur, *s. m.* Celui qui accumule, qui entasse, qui amoncelle, empile, rassemble.
ACCUMULATION..... A-c-cum-ul-at-ion, *s. f.* Entassement, amas, multiplication, accroissement, surabondance.
CURE. Cur-e..... (CUR, *soin, peine d'esprit.* Bas-breton, Irlandais, Gallois. C-G.)
CURE..... Cur-e, *s. f.*..... Fonctions, direction morale du prêtre; paroisse; habitation, logis du curé; *presbytere.*
CURÉ..... Cur-é, *s. m.*..... Prêtre pourvu d'une cure; pasteur; recteur spirituel d'une paroisse.
CURIAL..... Cur-i-al, *adj.*..... De la cure, appartenant à la cure, au curé; propre au curé; pastoral.
CURABLE..... Cur-able, *adj.*..... Guérissable, qu'on peut guérir, qui peut se guérir, se rétablir.
CURABILITÉ..... Cur-abil-it-é, *s. f.*..... Possibilité d'être guéri; ce qui n'est pas incurable; qualité, état de ce qui est curable.
INCURABLE..... In-cur-able, *adj.*..... Inguérissable; désespéré; irrémédiable; que l'art ne peut guérir; sans remède.
INCURABILITÉ..... In-cur-abil-it-é, *s. f.*.... État de ce qui est incurable; impossibilité de guérir; état désespéré.
CURATEUR..... Cur-at-eur, *s. m.*..... Celui qui soigne, qui administre, par mandat de justice, les affaires d'autrui; tuteur.
CURATRICE..... Cur-at-rice, *s. f.*..... Celle qui remplit les fonctions de curateur nommé par justice.
CURATELLE..... Cur-at-elle, *s. f.*..... Soin, administration confiée par justice dans l'intérêt d'autrui; fonction de curateur.
CURATIF..... Cur-at-if, *adj.*..... Destiné, servant à guérir; qui a pour but la guérison; remède propre à opérer une cure.
CURATION..... Cur-at-ion, *s. f.*..... *Sav.* Traitement d'une maladie, d'une plaie; moyen, manière employée pour la guérir.
CURIEUX..... Cur-i-eux, *adj.*..... Qui a envie de voir; soucieux, inquiet, soigneux; indiscret; avide de science. Rare, précieux.
CURIEUSEMENT..... Cur-i-eus-ement, *adv.*.. Soigneusement, exactement; indiscrètement; avec recherches; studieusement.
CURIOSITÉ..... Cur-i-os-it-é, *s. f.*..... Avidité des secrets d'autrui; indiscrétion; désir, soif de savoir. Rareté, chose précieuse.

Digitized by Google

CUTANÉ, *adj*.... Qui appartient, qui adhère à la peau ; qui concerne la peau ; qui attaque, affecte la peau.
CUVE, *s. f*..... Grand vase, d'ordinaire en bois, propre au vin, à la bière, à la teinture, à la lessive, etc.
CYGNE, *s. m*.... Gros oiseau aquatique, à plumage d'ordinaire blanc, à cou très-long, de l'ordre des *Nageurs*.
CYLINDRE, *s. m*. Rouleau ; figure longue, droite et ronde, d'égale grosseur partout.
CYPRÈS, *s. m*... Arbre résineux, toujours vert, dont les fruits forment de petites pyramides ; deuil.

INCURIOSITÉ..... In-cur-i-os-it-é, *s. f*... Insouciance, négligence, paresse d'apprendre, de connaître ; insensibilité pour le savoir.
INCURIE..... In-cur-ie, *s. f*..... Négligence, manque de soin ; nonchalance ; indolence ; insensibilité ; insouciance.
PROCÈS..... Pro-cur-e, *s. f*..... *Inus.* Office, fonction d'un religieux procureur de sa communauté. Logement du procure.
PROCURER..... Pro-cur-er, *ver*..... Faire obtenir par ses soins, ses bons offices ; ménager ; contribuer à ; causer. Pourvoir.
PROCUREUR..... Pro-cur-eur, *s. m*..... Qui a pouvoir d'agir, d'administrer, de suivre un procès pour autrui ; avoué ; mandataire.
PROCUREUSE..... Pro-cur-eus-e, *s. m*..... *Sav.* Tige à grappin pour former un bourrelet ou tête à l'extrémité d'une glace.
PROCURATEUR..... Pro-cur-at-eur, *s. m*... Principal dignitaire des républiques de Gênes et de Venise ; titre de ce dignitaire.
PROCURATION..... Pro-cur-at-ion, *s. f*.... Pouvoir donné à autrui de soigner et administrer ses affaires en son lieu et place.
INCURIE..... Sé-cur-i-té, *s. f*..... (*Éloignement des soins, des inquiétudes.*) Calme ; confiance ; tranquillité d'esprit ; quiétude.
SINÉCURE..... Sin*é*(*sans*)-cur-e, *s. f*... Qui a le produit d'une place sans soins ni travail. Place, charge salariée sans fonctions.
PÉDICURE..... Péd-i-cur-e, *s. m*..... Qui soigne les maux des pieds ; qui coupe cors, oignons, durillons, etc.
CURER..... Cur-er, *ver*..... Avoir soin ; enlever les ordures ; approprier, nettoyer un canal, un puits, etc.
CURAGE..... Cur-age, *s. m*..... Action de curer ; nettoyage ; enlèvement des ordures ; vidange ; prix du curage.
CUROTTE..... Cur-ette, *s. f*..... Petite cuiller allongée ou petit grappin pour nettoyer, vider, tirer les ordures.
CUREUR..... Cur-eur, *s. m*..... Ouvrier qui cure, nettoie les puits, fossés, égouts, etc. ; vidangeur.
CUROIR..... Cur-oir, *s. m*..... Outil, bâton ferré qui sert à curer l'oreille de la charrue, à ôter la terre qui s'y attache.
CURURE..... Cur-ure, *s. f*..... Immondice, boue, vase, ordure tirée par le curage des puits, fosses d'aisances, fossés, etc.
ÉCURER, RÉCURER.... É-cur-er, *ver*..... Nettoyer, frotter avec du sablon ; torcher, rendre brillant ; éclaircir ; polir.
ÉCUROTTE..... É-cur-ette, *s. f*..... *Sav.* Grattoir de luthier pour les chalumeaux et les bourdons.
ÉCURAGE..... É-cur-age, *s. m*..... Action d'écurer. Opération, travail, occupation, ouvrage de celui qui écure.
ÉCUREAU..... É-cur-eau, *s. m*..... *Sav.* Ouvrier qui écure les chardons dans les fabriques de drap.
ÉCUREUR..... É-cur-eur, *s. m*..... Ouvrier qui écure la vaisselle et la batterie de cuisine.
ÉCURIE. *V. Cheval*.... É-cur-ie, *s. f*..... (Cour. C-G.) Etable ; lieu où sont logés, pansés chevaux, mulets, etc. Train, équipage.
CURE-DENTS..... *s. m*..... Petit instrument à nettoyer, à curer les dents.
CURE-FER..... *s. m*..... Morceau de fer long, aplati par le bout pour curer, débarrasser la forge de mâchefer.
CURE-LANGUE..... *s. m*..... Grattoir-langue ; instrument qui sert à nettoyer la langue.
CURE-MÔLE..... *s. m*..... Machine qui sert à enlever facilement et à grande distance la vase du fond de l'eau.
CURE-OREILLES..... *s. m*..... Petit instrument d'or, ou d'ivoire, ou d'autre matière propre à curer les oreilles.
CURE-PIED..... *s. m*..... Outil des maréchaux pour nettoyer le dedans des pieds des chevaux.

CUTANÉ.
CUTICULE..... Cut-ic-ule, *s. f*.... *Sav.* Petite membrane mince qui sert à recouvrir la peau ; surpeau ; pellicule ; épiderme.
INTRACUTANÉ..... Intra-cut-an-é, *adj*.... *Sav.* Entre chair et cuir ou peau.
SOUS-CUTANÉ..... Sous-cut-an-é, *adj*.... *Sav.* Qui est sous la peau.

CUVE.
CUVE..... Cuv-e..... (Cuve, cave, *creux.*) (Cap, *contenant*. Selon C-G.) La pleine cuve, ce qu'elle contient.
CUVETTE..... Cuv-ette, *s. f*..... Petit vase à laver ; vaisseau en entonnoir ; fossé ; creux qui reçoit les eaux d'un cimeau.
CUVEAU..... Cuv-eau, *s. m*..... Petite cuve.
CUVER..... Cuv-er, *ver*..... Mettre, demeurer dans la cuve. Cuire, fermenter. Dormir d'ivresse.
CUVÉE..... Cuv-ée, *s. f*..... La pleine cuve ; ce que contient à la fois de vin une cuve remplie.
CUVELER..... Cuv-el-er, *ver*..... Arranger comme une cuve le pourtour d'un puits de mine, le revêtir de planches en dedans.
CUVELAGE..... Cuv-el-age, *s. m*..... Opération, travail pour retenir les terres d'un puits par des planches et des solives.
CUVIER..... Cuv-ier, *s. m*..... Cuve à lessiver ; grand vase en bois où l'on lessive le linge.
RECUVER..... Re-cuv-er, *ver*..... Tirer du tonneau, de la cuve ; vider le vin qui s'y trouve.
ENCUVER..... En-cuv-er, *ver*..... Mettre dans une cuve ; remplir la cuve.
ENCUVEMENT..... En-cuv-e-ment, *s. m*... Action d'encuver, de mettre dans la cuve, de la remplir ; travail, occupation pour encuver.
CUVE-DE-VÉNUS..... Cuv-e-de-Vénus, *s. f*... Plante, sorte de *chardon* ou *cardère*.

CYGNE.
CYGNE..... Cyg-n-e..... Grand poète ; écrivain éloquent d'un pays. Constellation du nord.
CIGOGNE..... Cig-ogn-e, *s. f*..... Gros oiseau échassier et de passage, à long bec et long cou et à quatre doigts.
CIGOGNEAU..... Cig-ogn-eau, *s. m*..... Petit de la cigogne ; petite cigogne.
CIGOGNER..... Cig-ogn-er, *ver*..... Agiter ; tirer de-ci, de-là ; remuer ; s'évertuer ; se démener ; se trémousser. (Langue parlée.)
PIED-DE-CIGOGNE.... Cou-de-cig-ogn-e, *s. m*. Plante, sorte de *Geranium*.

CYLINDRE.
CYLINDRE..... Cylindr-e..... *Sav.* (Kulindô, je *roule*. Gr.) Solide rond, long et droit à bases parallèles. Coquillage.
CYLINDRACÉ..... Cylindr-ac-é, *adj*..... *Sav.* Qui a la forme générale d'un cylindre, d'un rouleau ; qui approche de cette forme
CYLINDRIQUE..... Cylindr-ique, *adj*..... *Sav.* Qui est rond, qui est en rouleau comme le cylindre ; en rapport avec le cylindre.
CYLINDRIFORME..... Cylindr-i-forme, *adj*... *Sav.* Qui affecte la forme d'un cylindre ; roulé, allongé en cylindre, parlant d'un insecte.
CYLINDRITE..... Cylindr-it-e, *s. f*..... *Sav.* Cylindre ou rouleau fossile.
CLAVI-CYLINDRE..... Clav-i-cylindr-e, *adj*.. *Sav.* Claveein garni d'un cylindre en verre où se frottent les cordes pour rendre des sons.
DEMI-CYLINDRIQUE... De-mi-cylindr-ique, *adj*. *Sav.* Qui est arrondi d'un côté et plat de l'autre ; demi-rouleau.

CYPRÈS.
CYPRIÈRE..... Cypr-ière, *s. f*..... Bois, forêt de cyprès ; plantation de cyprès.
CYPRÈS-DE-MER..... Cypr-ès, *s. m*..... Nom vulgaire de divers polypes, *Antipathes* et autres.

Digitized by Google

D

DAGUE, *s. f.* . . . . . Ancienne épée courte et large ; poignard gros et court. Hache de certains charretiers.
DAGUES, *s. f.* . . . . Premier bois du cerf qui ne pousse qu'à la seconde année.
DAIGNER, *ver.* . . . Condescendre jusqu'à ; avoir pour agréable ; faire la grâce, la faveur de ; accorder l'honneur de.
DAIM, *s. m.* . . . . . Espèce de bête fauve plus petite, plus délicate que le cerf, à cornes aplaties vers le bout.
DAIS, *s. m.* . . . . . Baldaquin ; sorte de pavillon tendu sur un trône, etc. Ciel carré, à franges pendantes.
DALLE, *s. f.* . . . . . Tranche, plaque, carreau de pierre, de marbre, etc. Évier, canal, aqueduc.
DAMAS, *s. m.* . . . . Étoffe de soie très-forte, à grands dessins, satin à fleurs et à deux envers, de Damas en Syrie.
DAME, *s. f.* . . . . . Titre autrefois propre à la femme de qualité. Titre de toute femme mariée. Titre de religieuse.
DAMNER, *ver.* . . . . Juger ; déclarer, rendre digne de l'enfer ; punir par les peines de l'enfer ; y condamner.

D

DAGUE. Dagu-e. . . . . *Inus.* Bout de corde avec lequel on frappe les matelots en faute.
DAGUER. . . . . Dagu-er, *ver.* . . . . . *Sav.* Frapper un matelot à coups de dague. Poignarder. Voler de toute sa force (fauconn.)
DAGUES. Dagu-es. . . . . *Sav.* (*De ce que le bois du cerf est en forme de courte épée, de dague.* C-G.)
DAGUER. . . . . Dagu-er, *ver.* . . . . . *Sav.* S'accoupler, parlant du cerf et de la biche.
DAGUET. . . . . Dgu-et, *s. m.* . . . . . *Sav.* Jeune cerf qui pousse son premier bois, qui est à sa première tête.
DAIGNER. *V. Digne* De-ign-er. . . . . (DA, *rad. de* DIGNE ; IGNER, *agir. Faire son digne ; affecter la dignité.*) Vouloir bien.
DÉDAIN. . . . . Dé-da-in, *s. m.* . . . . . Mépris vrai ou affecté exprimé par l'air, le ton et le maintien ; répugnance. Quant-à-soi.
DÉDAIGNER. . . . . Dé-da-ign-er, *ver.* . . . . . Mépriser avec orgueil ; ne faire aucun cas ; rebuter, rejeter comme au-dessous de soi.
DÉDAIGNEUR. . . . . Dé-da-ign-eur, *s. m.* . . . . *Sav.* Muscle *abducteur* de l'œil concourant à l'expression du dédain.
DÉDAIGNEUX. . . . . Dé-da-ign-eux, *adj.* . . . . Qui a, qui marque du dédain ; dégoûté ; méprisant, présomptueux ; fier, hautain.
DÉDAIGNEUSEMENT. . . Dé-da-ign-euse-ment, *adv.* D'une manière dédaigneuse ; avec hauteur, avec une vanité use répugnance ; à regret.
DÉDAIGNABLE. . . . . Dé-da-ign-able, *adj.* . . . . *Inus.* Qu'il faut dédaigner ; qu'on doit, qu'on peut laisser de côté ; à passer sans regarder.
DAIM. Daim. . . . . Quadrupède de l'ordre des *Ruminants* et du genre des *Cerfs*.
DAINE. . . . . Dain-e, *s. f.* . . . . . Femelle du daim.
DAINTIERS. . . . . Dain-t-iers, *s. m.* . . . . . Testicules du cerf.
DALLE. Dal-l-e. . . . . (DAL, TAL, *taille, tranche, morceau.* Celte. C-G.) Tranche de poisson, rouelle ; darne.
DALLER. . . . . Dal-l-er, *ver.* . . . . . Couvrir, paver, parqueter de dalles une terrasse, une cour, etc.
DALON. . . . . Dal-on, *s. m.* . . . . . Gouttière de dalles pour l'écoulement de l'eau des eaves d'une papeterie
DALOT, DAILLON. . . . Dal-ot, *s. m.* . . . . . Gouttière, conduit d'eau ; canal pour l'écoulement des eaux du navire.
DALEAU. . . . . Dal-eau, *s. m.* . . . . . Ouverture propre à écouler l'eau d'une cuve d'indigo.
DALÈME. . . . . Dal-ème, *s. m.* . . . . . Machine armé de tuyaux de fer contre la fumée.
DAMAS. Damas. . . . . Linge ouvré. Sabre d'acier très-fin, bien trempé. Lame d'acier. Sorte de prune de Damas.
DAMASSER. . . . . Damas-s-er, *ver.* . . . . . Fabriquer du linge fin à fleurs ou à personnages à la manière de Damas.
DAMASSÉ. . . . . Damas-s-é, *adj.* *part.* . Couvert de fleurs, de grands dessins, d'ornements à la manière du linge de Damas.
DAMASSEUR. . . . . Damas-s-eur, *s. m.* . . . . Ouvrier qui fabrique le linge damassé.
DAMASSIN. . . . . Damas-s-in, *s. m.* . . . . . Petit damas plus clair, moins étoffé que les damas ordinaires.
DAMASSURE. . . . . Damas-s-ure, *s. f.* . . . . . Dessin figuré sur la toile damassée ; ouvrage, travail du linge damassé.
DAMASQUETTE. . . . . Damas-qu-ette, *s. f.* . . . . Sorte d'étoffe à fleurs d'or, d'argent ou de soie.
DAMASQUINE. . . . . Damas-quin-e, *s. f.* . . . . Pièce damasquinée de fer ou d'acier dans laquelle on a incrusté de l'or ou de l'argent.
DAMASQUINER. . . . . Damas-quin(*iyn*)-er, *ver.* Tailler, ciseler l'acier, le fer, etc., et incruster l'or ou l'argent dans les dessins ciselés.
DAMASQUINERIE. . . . . Damas-quin-er-ie, *s. f.* . Art d'enchâsser, d'incruster des dessins en filets d'or ou d'argent dans le fer ou dans l'acier.
DAMASQUINEUR . . . . . Damas-quin-eur, *s. m.* . . Celui qui damasquine ; qui exerce l'art de la damasquinerie.
DAMASQUINURE. . . . . Damas-quin-ure, *s. f.* . . Travail, ouvrage de damasquinerie ; chose damasquinée ; ce qui est damasquiné.
DAME, MADAME. Dam-e. . . . . *V. Domaine.* Nom général dont la civilité accompagne celui des femmes et filles honnêtes.
DAME. . . . . Dam-e, *s. f.* . . . . . Carte qui représente une dame. Pièce du jeu de dames ou d'échecs. Digue d'un canal, etc.
DAME. . . . . Dam-e, *s. f.* . . . . . Cheville de fer pour empêcher les cordages d'un navire de tomber sur les côtés.
DAME, DEMOISELLE. . . Dem-oi-elle, *s. f.* . . . . Pièce de bois ferrée d'en bas, avec bras dans le haut, pour battre, fouler la terre ou le pavé
DAME JEANNE. . . . . Dam-e-j-eanne, *s. f.* . . . . Grosse bouteille revêtue de paille ou d'osier pour garder, porter du vin et d'autres liqueurs
DAMER. . . . . Dam-er, *ver.* . . . . . Gagner le privilége des dames parvenues aux dernières cases du damier ; aller à pion.
DAMIER. . . . . Dam-ier, *s. m.* . . . . . Surface divisée en petits carrés noirs et blancs pour jouer aux dames ou aux échecs.
DAMIER. . . . . Dam-ier, *s. m.* . . . . . Coquille du genre *Cône*, marquée de blanc et de noir. *Péirel*, oiseau à plumage blanc et noir.
DÉDAMER. . . . . Dé-dam-er, *ver.* . . . . . Défaire ou déplacer les dames qui occupent les cases où l'on peut venir à dame.
DAMEREY. . . . . Dam-er-et, *s. m.* . . . . Poupin ; galantin ; jeune homme efféminé, soigneux de sa parure et de plaire aux dames.
DAMOISEAU. . . . . Dam-oi-eau, *s. m.* . . . . Jeune ci-devant noble aspirant à être reçu chevalier. Homme faisant le beau, le séducteur.
DAMOISELLE. . . . . Dam-ois-elle, *s. f.* . . . . Titre des ci-devant filles nobles dans les actes publics.
DEMOISELLE. . . . . Dem-ois-elle, *s. f.* . . . . Fille de race noble, d'une famille honnête. Femme non mariée.
MADEMOISELLE. . . . . Ma-dem-ois-elle, *s. f.* . (*Demoiselle a signifié d'abord petite dame, dame de petite classe.*) Femme non mariée.
DEMOISELLE. . . . . Dem-ois-elle, *s. f.* . . . . . Insecte ou mouche à quatre ailes, au corps long et délié. Espèce de cigogne d'Afrique.
DONZELLE. . . . . Don-z-elle, *s. f.* . . . . . Fille ou femme à mœurs suspectes. Fille ou femme dédaignée ou pauvre.
BELLE-DAME. . . . . Bel-l-e-dam-e, *s. f.* . . . . BELLADONE. Plante de la famille des pommes de terre ou *Solanées*. Sorte de fromage.
FLEUR-DES-DAMES. . . . *s. f.* . . . . . Plante ; tournesol du Pérou.
DAMNER. Dam-n-er. . . . . (DAM, TAM, *morceau, brèche, atteinte.* Celte. C-G.) Réprouver. Importuner, tourmenter.
DAM. . . . . Dam, *s. m.* . . . . . *Inus.* Privation de la vue de Dieu. Dommage, tort, préjudice ; brèche ; perte, condamnation.

Digitized by Google

DANDIN, *s. m.*... Sot, niais, imbécile; benêt; sans contenance; qui va se balançant comme une cloche.

DANSE, *s. f.*.... Mouvements, pas, sauts réglés, mesurés, coordonnés au son de la voix ou des instruments.

DARD, *s. m.*..... Bâton armé d'une pointe de fer aigué et qu'on lance avec la main. Aiguillon, langue de serpent.

DARTRE, *s. f.*... Maladie de la peau; assemblage de petits boutons formant des plaques rougeâtres.

DATE, *s. f.*..... Indication du lieu et du temps précis; chiffre qui fixe un jour, une époque; terme.

DATIF, *adj.*..... Donné; attribué, confié par la loi, par la justice, parlant de certaines charges civiles.

DAMNÉ..... Dam-n-é, *s. m*..... Dévoué aveuglément. Digne des peines de l'enfer; celui qui les subit; méchant; réprouvé.

DAMNABLE..... Dam-n-able, *adj*..... Qui peut attirer, mériter les peines de l'enfer; détestable, abominable, pernicieux.

DAMNABLEMENT..... Dam-n-able-ment, *adv*.. Abominablement; de manière à encourir la réprobation éternelle; méchamment.

DAMNATION..... Dam-n-at-ion, *s. f*..... Action de se damner, de mériter les supplices de l'enfer; punition, état des damnés; enfer.

CONDAMNER..... Con-dam-n-er, *ver*..... Rendre un jugement contre quelqu'un; obliger. Blâmer, désapprouver. Proscrire.

CONDAMNÉ..... Con-dam-n-é, *s. m*..... Celui qui a été condamné par justice; qui subit ou qui a subi une peine, une condamnation.

CONDAMNABLE..... Con-dam-n-able, *adj*... Qui mérite d'être condamné; repris, prohibé. Répréhensible; blâmable.

CONDAMNATION..... Con-dam-n-at-ion, *s f*.. Sentence qui condamne; peine, objet de la condamnation; censure, prohibition.

INDEMNE..... In-dem-n-é, *adj*..... Sans perte; indemnisé, dédommagé; qui a recouvré le prix ou l'équivalent de son préjudice.

INDEMNISER..... In-dem-n-is-er, *ver*... Réparer la perte; compenser le dégât occasionné; payer, rendre, restituer la valeur.

INDEMNITÉ..... In-dem-n-it-é, *s. f*..... Réparation; restitution; équivalent; remplacement; récompense; compensation.

DOMMAGE..... Dom-m-age, *s. m*..... Perte; dégât; détriment; intérêt; préjudice; tort; dépérissement, ruine; indemnité.

DOMMAGEABLE..... Dom-m-age-able, *adj*.. Funeste; nuisible; qui occasionne du dommage; désavantageux; onéreux.

DÉDOMMAGER..... Dé-dom-m-ag-er, *ver*... Rendre l'équivalent du dommage souffert; prendre, avoir des compensations; indemniser.

DÉDOMMAGEMENT..... Dé-dom-m-ag-e-m[t], *s. m*. Réparation d'un dommage; compensation; récompense; restitution, équivalent.

ENDOMMAGER..... En-dom-m-ag-er, *ver*... Nuire, mutiler, gâter; causer, apporter du dommage; entamer; échancrer; altérer.

ENDOMMAGEMENT..... En-dom-m-ag-e-m[t], *s. m*. État de ce qui est endommagé; l'action d'endommager; tort; dégradation; altération.

DANGER..... Dan-g'age)-er, *s. m*..... Menace de perte, de malheur; péril, risque; hasard; mauvaise chance. Difficulté.

DANGEREUX..... Dan(*dam*)-ger-eus. *adj*. Hasardeux; périlleux; qui expose au danger; embarrassant; pernicieux; redoutable

DANGEREUSEMENT..... Dan-g-er-euse-ment, *adv*. Avec danger, risque; périlleusement; avec chance de perte, de malheur.

SOUILLER..... Sou-t-um-in-er, *ver*..... *Sau*, Souiller, entacher; attenter, porter atteinte.

SOUILLURE..... Sou-t-um-in-ur, *s. f*. *Sau*. Souillure, tache; atteinte.

ENTAME..... En-tam-e, *s. f*..... Premier morceau qu'on coupe d'un pain; chanteau; brèche.

ENTAMER..... En-tam-er, *ver*..... Porter atteinte; déchirer; rompre; ouvrir, commencer; empiéter, entreprendre sur.

ENTAILLE..... En-tam-ure, *s. f*..... Déchirure; légère incision. Premier morceau d'un pain; première pierre d'une carrière.

RENTAMER..... R-en-tam-er, *ver*..... Reprendre; recommencer; entamer de nouveau. Remettre en train une chose interrompue.

DANDIN. Dand-in..... (DAND, *son imitant le bruit lent et toujours le même de la cloche des bœufs dans les champs.*)

DANDIN..... Dand-in, *s. m*..... *Inus*. Clochette pendue au cou des animaux et sonnant lourdement, lentement à chaque pas.

DANDINER..... Dand-in-er *ver*..... Niaiser; balancer son corps décontenancé tantôt d'un côté, tantôt de l'autre; balocher.

DANDINER..... Dand-in-er, *ver*..... Muser, s'occuper à des bagatelles, à des niaiseries; badauder.

DANDINEMENT..... Dand-in-e-ment, *s. m*... Action de dandiner, de se balancer lentement et mollement et de niaiser.

DADAIS..... Dad-ais, *s. m*..... Nigaud, niais, sot, imbécile; décontenancé.

DANSE. Dans-e..... Air de musique pour la danse; salle, lieu où l'on danse; manière, art de danser. Correction.

DANSER..... Dans-er, *ver*..... Exécuter des sauts, des pas, des mouvements cadencés au son de la musique; se réjouir

DANSEUR..... Dans-eur, *s. m*..... Celui qui danse; qui fait métier, profession de danser; qui danse souvent; cabrioleur.

REDANSER..... Re-dans-er, *ver*..... Danser encore; danser de nouveau; recommencer à sauter, à danser.

DANSOMANIE..... Dans-o-man-ie, *s. f*.... *Sav*. Manie, passion, goût aveugle pour la danse; rage, fureur de danser.

CONTREDANSE..... Contre-dans-e, *s. f*.... Danse vive et légère où le danseur en vis-à-vis danse contre l'autre; air de cette danse.

BATTRE-À-DANSER..... *s. m*..... Compas à jambes croisées l'une contre l'autre et à pointes tournées en dehors.

DARD. Dar-d..... (DAR, *pointe* Celte.) Javeline, flèche. Satire; trait mordant; sarcasme. Poisson. Couleuvre.

DARDER..... Dar-d-er, *ver*..... Lancer, décocher, vibrer un dard, un aiguillon; piquer, frapper d'un dard; lancer a plomb.

DARDEUR..... Dar-d-eur, *s. m*..... Celui qui darde.

DARDILLE..... Dar-d-ill-e, *s. f*..... Queue d'œillet; petit dard.

DARDILLER..... Dar-d-ill-er, *ver*..... Pousser son dard; vibrer la languette, l'aiguillon. S'élancer en flèche. Pousser un dard (fleur).

DARDILLON..... Dar-d-ill-on. *s. m*..... BARBILLON. Petit dard; pointe, languette piquante des hains ou banneçons.

DARDILLONNER..... Dar-d-ill-on-er, *ver*... Relever la languette, le petit dard des hains.

DARTRE. Dart-r-e..... (DAR, ARDENT, *qui pique à la peau*. C-G.) (DARTOS, *écorché* Gr. Étym.) Feu volage, grattelle.

DARTREUX..... Dartr-eux. *adj*..... De la nature des dartres; personne affectée, atteinte de dartres; couvert de dartres.

DARTRIER..... Dartr-ier, *s. m*..... Arbre dont la graine sert à faire une pommade contre les dartres; herbe à dartres.

DATE. *V. Datif.* Dat-e..... (DON *d'une lettre; jour* DONNÉ. C-G.) Époque où une chose est faite.

DATER..... Dat-er, *ver*..... Mettre la date; donner, indiquer le jour, le temps précis; partir de; commencer depuis.

ANTIDATE..... Anti-dat-e, *s. f*..... Date indiquant faussement qu'un acte a eu lieu à tel jour, tandis qu'il n'a eu lieu qu'après.

ANTIDATER..... Anti-dat-er, *ver*..... Donner à un acte une date antérieure à celle du jour où il a été véritablement fait.

POSTDATE..... Post-dat-e, *s. f*..... Date indiquant faussement qu'un acte a eu lieu à tel jour tandis qu'il avait eu lieu avant.

POSTDATER..... Post-dat-er, *ver*..... Donner à un acte une date postérieure à celle du jour véritable où il a été fait.

DATIF. Dat-if..... *Sav*. (D, *rad. de* DON.) Qui sert à donner, à attribuer; attributif; conféré, délégué.

DATIF..... Dat-if, *s. m*..... *Sav*. Expression, dans les langues, de tendance vers, d'attribution, appartenance, rapport à.

DATION..... Dat-ion, *s. f*..... Action de donner en payement; attribution de tutelle, de curatelle, etc.

ADDITION..... A-d-dit-ion. *s. f*..... Ce qu'on ajoute, surcroît; adjonction; surplus. Opération, calcul pour réunir en un tout.

ADDITIONNER..... A-d-dit-ion-n-er, *ver*... Ajouter plusieurs nombres l'un a l'autre pour avoir le total; assembler, amasser.

ADDITIONNEL..... A-d-dit-ion-n-el. *adj*... Ajouté, augmenté; qui doit être ajouté pour compléter; supplémentaire; qui est en sus.

DÉDITION..... Dé-dit-ion, *s. f*..... REDDITION. Action de rendre, de livrer. Pose, présentation d'un compte.

TRADITION..... Tra-dit-ion. *s. f*..... Action de livrer. Transmission des faits historiques ou religieux; ce qui nous vient du passé

TRADITEUR..... Tra-dit-eur, *s. m*..... Traître qui a livré les livres saints aux païens; qui a cédé a la tyrannie, à la persécution.

Digitized by Google

DATTE, *s. f.* . . . . . Fruit du dattier, qui a la figure d'un doigt et qui est pulpeux et sucré.

DAUBE, *s. f.* . . . . . Assaisonnement de la viande cuite avec épices, vin, bouillon, herbes; viande ainsi préparée.

DAUPHIN, *s. m.* . . Titre du fils aîné des anciens rois de France. *Flèche de mer*, poisson *cétacé*. Constellation, etc.

DÉ, *s. m.* . . . . . Corps, cube carré; bloc taillé à six faces égales et carrées. Tronc d'un piédestal.

DÉBAUCHE, *s. f.* Excès, déréglement dans le boire et le manger ou dans l'amour; dissolution, licence, débordement.

DÉBILE, *adj.* . . . . Faible, affaibli, qui manque de forces; languissant; cassé, infirme, énervé, mou.

DÉBLAI, *s. m.* . . . Terres, décombres enlevés; enlèvement de terres; travail pour débarrasser, niveler un terrain.

DÉBLATÉRER, *v.* Parler, déclamer longtemps et avec violence contre quelqu'un.

DÉCENT, *adj.* . . . . Conforme aux lois de la morale, de la pudeur, aux mœurs, aux usages et aux préjugés; bienséant.

DÉCHIRER, *verb.* Tirer en lambeaux, dilacérer; déchiqueter; démembrer; rompre; diviser. Offenser; navrer.

DÉCOMBRES, *s. m.* Débris, démolitions, gravois; pierres, platras; ruines entassées pêle-mêle.

TRADITIONNEL . . . . . Tra-dit-ion-n-el. *adj.* . Fondé sur la tradition; qui a rapport aux traditions; enseigné, transmis de main en main.

TRADITIONNELLEMENT. Tra-dit-ion-nelle-m. *adv.* Selon la tradition; ainsi qu'il est expliqué dans les traditions; de siècle en siècle.

TRADITIONNAIRE. . . . Tra-dit-ion-n-aire. *adj.* Qui reconnaît la tradition; qui explique l'Écriture par la tradition du Talmud (juif.)

TRAHISON . . . . . Tra-hi-zon. *adv.* Sans. En traître; par trahison; déloyalement, infidèlement, traîtreusement.

DATTE. . . . . . Datt-e. . . . . (DACTYLUS. Lat. Etym.) (DAIXT, *doigt*. Patois de l'est.)

DATTIER. . . . . . Datt-ier, *s. m.* . . . . . Sorte de palmier, arbre sans branches qui porte les dattes.

DATTIER. . . . . . Datt-ier, *s. m.* . . . . . Oiseau, *Fringille* de Barbarie de la famille des *Granivores*, qui ravage les dattiers.

DAUBE. . . . . . Daub-e. . . . . (*L'effet de la daube est de meurtrir, de faire la viande.*) (DUBBA, *frapper*. Teuton. Étym.)

DAUBER. . . . . . Daub-er, *ver.* . . . . . Meurtrir, battre à coups de poing; rosser. Railler, injurier, jouer; se moquer.

DAUBEUR. . . . . . Daub-eur, *s. m.* . . . . . Railleur, médisant; moqueur; sottisier.

ADAUBAGES. . . . . . A-daub-ages, *s. m.* . . . Viandes conservées sur mer dans du saindoux et des boîtes de fer-blanc bien fermées.

DÉ. . . . . . Dé. . . . . Petit carré d'os ou d'ivoire dont chacune des six faces est marquée de points pour jouer.

DÉ. . . . . . Dé, *s. m.* . . . . . Sorte de petit bonnet de métal dont celui qui coud garnit le doigt qui pousse l'aiguille.

DÉ-À-COUDRE. . . . . Dé-à-coud-re, *s. m.* . . . Champignon dont le chapeau prend la forme d'un dé à coudre.

DÉBAUCHE. . . . . . Dé-bauch-e. . . . . (BAUCH, *bouche*. Étym.) (DÉBAUCHER, *célébrer les fêtes de* BACCHUS *par des orgies*. Étym.)

DÉBAUCHER. . . . . . Dé-bauch-er, *ver.* . . . . . Dérégler; corrompre; jeter dans le désordre, le libertinage; dépraver; arracher à ses devoirs.

DÉBAUCHÉ. . . . . . Dé-bauch-é, *s. m.* . . . . . Déréglé, débordé; abandonné à la luxure, à l'inconduite; dépravé; immoral, crapuleux.

DÉBAUCHEUR. . . . . . Dé-bauch-eur, *s. m.* . . . Séducteur, suborneur; qui excite à la débauche; corrupteur; qui dérange.

EMBAUCHER. . . . . . Em-bauch-er, *ver.* . . . Lier, engager par adresse; accepter un ouvrier; enrôler un soldat pour, contre le pouvoir.

EMBAUCHAGE. . . . . . Em-bauch-age, *s. m.* . . Levée furtive de soldats. Repas que donne l'ouvrier embauché à ses nouveaux camarades.

EMBAUCHEUR. . . . . . Em-bauch-eur, *s. m.* . . Qui engage, qui retient un ouvrier; qui enrôle un soldat; raccoleur, enjôleur.

EMBAUCHOIR. . . . . . Em-bauch-oir, *s. m.* . . Instrument de bois destiné à donner ou rendre aux bottes leur forme ordinaire ou primitive

EMBAUCHURE. . . . . . Em-bauch-ure, *s. f.* . . . Fourniture des ustensiles absolument indispensables dans une saline.

DÉBILE. *V. Bile.* . . . Dé-bil-e. . . . . (*Dé, destruction*; BILE, *habile, propre à. Sans vertu, sans aptitude.*) (*Dé, sans*; BILE.)

DÉBILEMENT. . . . . . Dé-bil-e-ment. *adv.* . . . Languissamment; d'une manière débile, faiblement; avec mollesse.

DÉBILITER. . . . . . Dé-bil-it-er, *ver.* . . . . . Abattre; énerver, affaiblir; alanguir; ôter les forces; rendre faible; délabrer.

DÉBILITANT. . . . . . Dé-bil-it-ant, *adj.* . . . . Qui tend, qui a pour but, pour effet d'affaiblir; affaiblissant; énervant.

DÉBILITÉ. . . . . . Dé-bil-it-é, *s. f.* . . . . . Épuisement; abattement; faiblesse, affaiblissement; découragement, manque de fermeté.

DÉBILITATION. . . . . . Dé-bil-it-at-ion, *s. f.* . . Dépérissement, affaiblissement, exténuation; épuisement, accablement.

DÉBLAI. . . . . . Dé-blai. . . . . (BLAI *a signifié probablement tas encombrant, embarras, amas de terre*, etc.) Débarras.

DÉBLAYER. . . . . . Dé-blay-er, *ver.* . . . . . Enlever, ôter les terres, les décombres; débarrasser; délivrer; mettre un terrain de niveau.

REMBLAI. . . . . . Rem-blai, *s. m.* . . . . . Travail qui consiste à rapporter terre, gravois, etc., pour élever, niveler. Entassement.

REMBLAYER. . . . . . Rem-blay-er, *ver.* . . . . . Entasser terre sur terre, gravois sur gravois pour élever un terrain ou combler un creux.

DÉBLATÉRER. . . . . . Dé-bl-at-ér-er. . . . . .

DÉBLATÉRATION. . . . . Dé-bl-at-ér-at-ion, *s. f.* Action de déblatérer; déclamation violente, invective sans ménagement.

DÉCENT. . . . . . Dé-cent. . . . . (DÉC, DÉS, *a signifié forme, dessin, justesse, accord, convenance.*) (*De* DOIGT, *montre*. C-G.)

DÉCENCE. . . . . . Dé-cence, *s. f.* . . . . . Conformité des actes de la vie avec les susceptibilités morales du peuple; honnêteté.

DÉCEMMENT. . . . . . Dé-cem-ment, *adv.* . . . . Convenablement; avec bienséance, avec pudicité; honnêtement.

INDÉCENT. . . . . . In-dé-cent, *adj.* . . . . . Contraire à la bienséance, à la décence, à la pudicité; malhonnête, malséant; inconvenant.

INDÉCENCE. . . . . . In-dé-cence, *s. f.* . . . . . Propos, discours, action qui blesse les convenances et la pudeur; licence.

INDÉCEMMENT. . . . . . In-dé-cem-ment, *adv.* . . Avec indécence, malhonnêteté; contre le sentiment de la pudeur publique.

DÉCOR. . . . . . Dé-cor, *s. m.* . . . . . Ce qui décore; peinture, ce qui embellit l'intérieur d'un appartement; ornement.

DÉCORER. . . . . . Dé-cor-er, *ver.* . . . . . Orner de dessins; ajuster convenablement; embellir; cacher sous des dehors trompeurs

DÉCORATEUR. . . . . . Dé-cor-at-eur, *s. m.* . . . Qui fait profession de peindre, de décorer les maisons, les théâtres, etc.

DÉCORATION. . . . . . Dé-cor-at-ion, *s. f.* . . . Ornement des arts accommodé aux monuments avec convenance et goût. Croix d'honneur.

DÉCORUM. . . . . . Dé-cor-um, *s. m.* . . . . . Bienséance, air décent; convenance, décence, honnêteté. Apparence; respect humain.

DÉCHIRER. . . . . . Dé-chir-er. . . . . (*Dé, de haut en bas*; CHIR, *imite-son de ce qu'on déchire.*) Tourmenter. Calomnier, médire.

DÉCHIRE. . . . . . Dé-chir-é, *adj.* . . . . . Mis en pièces, en morceaux; rompu. Navré, outragé; fortement ému. Calomnié, diffamé.

DÉCHIRANT. . . . . . Dé-chir-ant, *adj.* . . . . . Qui arrache, fend le cœur; douloureux; qui fait souffrir.

DÉCHIRAGE. . . . . . Dé-chir-age, *s. m.* . . . . . Ouvrage, travail qui consiste à déchirer, désassembler, dépecer un train de bois, un bateau

DÉCHIREMENT. . . . . . Dé-chir-e-ment, *s. m.* . . Démembrement, mise en pièces; action de déchirer. Violente douleur. Guerre intestine.

DÉCHIRURE. . . . . . Dé-chir-ure, *s. f.* . . . . . Rupture, dilacération, partage, démembrement; lambeau; loque; pièce arrachée.

DÉCHIREUR. . . . . . Dé-chir-eur, *s. m.* . . . . . Qui revend le bois des bateaux achetés et déchirés; ouvrier qui les déchire.

ENTRE-DÉCHIRER. . . . . Entre-dé-chir-er, *ver.* . . Se déchirer réciproquement, mutuellement; se mettre en pièces. Se diffamer.

DÉCOMBRES. . . . . . Dé-combr-es. . . . . Amas de matériaux inutiles restés sur le terrain après la démolition d'un bâtiment.

DÉCOMBRER. . . . . . Dé-combr-er, *ver.* . . . . Enlever les décombres. Dégager le passage; ouvrir une carrière; débarrasser, vider.

DÉCOMBREMENT. . . . . Dé-combr-e-ment. *s. m.* *Inus.* Action d'enlever les décombres, de nettoyer. Tas de décombres, de débris, embarras.

ENCOMBRE. . . . . . En-combr-e, *s. m.* . . . . . Empêchement, embarras, obstacle. Accident, rencontre; pas difficile.

Digitized by Google

DÉDALE, *s. m* .. Labyrinthe; lieu où l'on se perd; chose embrouillée, difficile, obscure.
DÉFENDRE, *ver.* Écarter, éloigner; protéger, préserver, soutenir; excuser, justifier; combattre, résister.
DÉGUERPIR, *ver.* Abandonner, lâcher la possession d'un immeuble; être chassé, arraché d'un lieu par force.
DÉLABRER, *ver.*. Déchirer, mettre en lambeaux, en pièces; épuiser; mettre en désordre; détériorer, ruiner.
DÉLÉBILE, *adj.*. Qui peut être effacé; détruit; qu'on peut anéantir, faire disparaître.
DÉLIRE, *s m*.... Égarement d'esprit du malade; trouble violent; agitation, frénésie, transport des passions; folie.
DÉLIT, *s. m* .... Manquement au devoir; infraction; contravention; faute; crime; faiblesse.
DEMAIN, *adv*.... Jour qui suivra aujourd'hui; jour qui doit venir après celui où l'on est.
DEMEURE, *s. f*.. Lieu où l'on habite; domicile; logis; maison; durée de l'habitation; permanence, stabilité.
DÉMOCRATE, *s. m.* Qui est dévoué au principe de la souveraineté du peuple et veut l'appliquer au gouvernement.

ENCOMBRES..... En-combr-es, *s. m*..... Tas de ruines, de débris obstruant, embarrassant un passage.
ENCOMBRER..... En-combr-er, *ver*..... Obstruer, entasser des ruines, des débris. Fermer le passage. Empêcher.
ENCOMBRANT..... En-combr-ant, *adj*..... Qui est d'un gros ou d'un grand volume; embarrassant; qui occupe beaucoup de place.
ENCOMBREMENT..... En-combr-e-ment, *s. m*. Action, effet de l'action d'encombrer; embarras de choses encombrantes.
SANS-ENCOMBRE..... Sans-en-combr-e, *adv*... Sans accident, sans malheur, sans embarras ni désœuvrement.

DÉFENDRE. Dé-fen-d-re..... Interdire; prohiber. Regimber; refuser, repousser. Se munir; s'abriter, se disculper.
DÉFENS, DÉFENDS.... Dé-fen-s, *s. m*..... Défendu; qui ne peut être coupé, ni livré, ni ouvert aux bestiaux, parlant d'un bois.
DÉFENSE..... Dé-fen-s-e, *s. f*..... Protection. Ce qui sert a se défendre; justification; fortification; interdiction; prohibition.
DÉFENSES..... Dé-fen-s-es, *s. f*..... Dents qui s'allongent hors des lèvres de quelques animaux. Poils rudes, épines des plantes.
DÉFENSEUR..... Dé-fen-s-eur, *s. m*..... Protecteur; celui qui défend, qui soutient; avocat, patron; curateur, tuteur.
DÉFENSIBLE..... Dé-fen-s-ible, *adj*.... *Inus*. Qui est propre, utile à la défense.
DÉFENSIF..... Dé-fen-s-if, *adj*..... Qui sert à défendre, à garantir; qui est fait pour protéger, propre a préserver.
DÉFENSIVE..... Dé-fen-s-ive, *s. f*..... Disposition prise pour se tenir, se mettre en défense; situation pour repousser, résister.
DÉFENSABLE..... Dé-fen-s-able, *adj*..... *Sav*. Où la vaine pâture est interdite; assez fort pour se défendre, parlant d'un bois.
DÉFENDEUR..... Dé-fen-d-eur, *s. m*.... Celui ou celle à qui on fait une demande en justice, qui y répond; qui se défend en justice.
DÉFENDABLE..... Dé-fen-d-able, *adj*..... Qui peut être défendu, soutenu; qu'on peut défendre.
OFFENSE..... O-f-fen-s-e, *s. f*..... Injure de fait ou de parole; ce qui froisse le prochain; péché, faute; affront.
OFFENSER..... O-f-fen-s-er, *ver*..... Outrager; fâcher; pécher; blesser, choquer, piquer; se formaliser.
OFFENSANT..... O-f-fen-s-ant, *adj*..... Qui offense; blessant, injurieux, outrageux, piquant, choquant, insultant.
OFFENSEUR..... O-f-fen-s-eur, *s. m*... Celui qui offense, qui a offensé; provocateur.
OFFENSIF..... O-f-fen-s-if, *adj*..... Qui attaque, qui sert à attaquer; provocateur; qui commence la guerre
OFFENSIVE..... O-f-fen-s-ive, *s. f*..... Attaque; rôle d'agresseur; provocation, agression, défi.
OFFENSIVEMENT..... O-f-fen-s-ive-ment, *adv*. Avec armes offensives; d'une manière offensive; en attaquant; par provocation.

DÉGUERPIR. Dé-guerp-ir..... (Dé, *contraire*; GUERP, GARDE, *retenue*.) (WERP, *mettre en possession*. Allemand. Etym.)
DÉGUERPISSEMENT.... Dé-guerp-iss-e-ment, *s. m*. Abandonnement de possession d'un immeuble; expulsion d'un héritage par force ou crainte.

DÉLABRER. Dé-labr-er..... (Dé, *en bas, loin*; LAMB, LAB, LABB, *pièce, lambeau*. Etym.)
DÉLABRÉ..... Dé-labr-é, *adj*..... Tout en désordre, en mauvais état; manquant de tout; épuisé, ruiné; tout en pièces.
DÉLABREMENT..... Dé-labr-e-ment, *s. m*.. Etat de ce qui est délabré; décadence; mauvais état, désordre; dévastation.

DÉLÉBILE. Dé-lé-bil-e..... *Sav*. (Dé, *en bas*; LÉ, *mal, lésion*; BILE, *habile*.)
INDÉLÉBILE..... In-dé-lé-bil-e, *adj*..... *Sav*. Qui ne peut être effacé; ineffaçable; indestructible, impérissable, éternel.
INDÉLÉBILITÉ..... In-dé-lé-bil-i-t-é, *s. f*.. *Sav*. Caractère, qualité de ce qui ne peut être effacé.

DÉLIRE. Dé-lir-e..... (Dé, *loin de*; LIRA, *sillon*. Lat. Etym.) Aliénation de la raison; extravagance, rêve.
DÉLIRER..... Dé-lir-er, *ver*..... Être en délire; être aliéné; extravaguer; rêver; battre la campagne.
DÉLIRANT..... Dé-lir-ant, *adj*..... Qui est en délire; égaré; extravagant, transporté; dont l'esprit est aliéné.

DÉLIT. Dé-l-it..... (Dé, *hors, contre*; L, *rad. de lien, lier*; IT, *rad. d'agir, fait*.)
DÉLINQUER..... Dé-l-inq-u-er, *ver*..... Faillir, transgresser la loi; briser les liens de la société; prévariquer; faire une faute; forfaire.
DÉLINQUANT..... Dé-l-inq-u-ant, *s.m.adj* Qui a commis un délit; coupable; prévaricateur; transgresseur.

DEMAIN. Demain..... Dans peu de jours; dans peu de temps; à bientôt.
APRÈS-DEMAIN. A-près-demain, *adv*... Jour qui suivra demain; dans le jour qui suivra demain.
LENDEMAIN..... L-en-demain, *s. m*.... Jour qui suivra on qui a suivi celui dont on parle.
SURLENDEMAIN..... Sur-l-en-demain, *s. m*. Jour qui suivra ou qui a suivi le lendemain; jour qui suit le lendemain

DEMEURE. De-meur-e..... (MEUR, MOUR, MOR, *rad. de demeure, inactif, tard, séjour*.) Délai, retard. *V. Domaine*.
DEMEURER..... De-meur-er, *ver*..... Habiter, résider, séjourner; rester; attendre; tarder, s'arrêter; persister; durer.
DEMEURANT..... De-meur-ant, *adj*..... Qui est de séjour; logé, résidant, domicilié, habitant; persistant; persévérant.
DEMEURANT, ... De-meur-ant, *s. m* .... Reste, surplus, reliquat, restant, résidu.
AU DEMEURANT..... Au-de-meur-ant, *adv*.. D'ailleurs; au surplus; au reste. Tout compté; somme toute; de compte fait; en résumé.
REDEMEURER..... Re-de-meur-er, *ver*.... Demeurer de nouveau; revenir loger dans un lieu; reloger.
MORATEUR..... Mor-at-eur, *s. m*..... *Sav*. Qui prolonge une affaire; qui traîne en longueur; qui tarde, dure trop.
MORATOIRE..... Mor-at-oire, *adj*..... *Sav*. Qui retarde, qui recule, qui sert a gagner du temps.

DÉMOCRATE. Démocrat-e..... *Sav*. (DEMOS, *peuple*; KRATOS, *force, puissance*. Gr.) Qui veut administrer pour le peuple.
DÉMOCRATIE..... Démocrat-ie, *s. f*..... *Sav*. Gouvernement ou le peuple est souverain, ou l'on administre pour lui.
DÉMOCRATIQUE..... Démocrat-ique, *adj*.... *Sav*. Propre a la démocratie; qui appartient au peuple, au gouvernement populaire.
DÉMOCRATIQUEMENT.. Démocrat-ique-ment.*adv*. *Sav*. Conformément aux principes de la souveraineté du peuple; dans l'intérêt du peuple.
DÉMAGOGUE..... Dém-agog-ue, *s. m*..... *Sav*. (AGOGOS, *conducteur*. Gr.) Chef, membre remuant, exagéré d'une faction du peuple.
DÉMAGOGIE..... Dém-agog-ie, *s. f*..... *Sav*. Sentiment, amour exagéré des droits du peuple; faction qui en est animée
DÉMAGOGIQUE..... Dém-agog-ique, *adj* .... *Sav*. Qui a rapport à la faction, qui défend la cause du peuple; propre a la démagogie

Digitized by Google

DÉMON, *s. m.* .. Diable; esprit malin; génie; personne qui tourmente les autres.

DENIER, *s. m.*.... Petite monnaie inusitée, valant un douzième de sou; intérêt; argent; arrhes.

DENRÉE, *s. f.*.... (*De* DENIER. C-G.) Ce qui se vend pour nourrir; provisions; marchandises.

DENSE, *adj.*..... Serré, qui contient en peu de volume beaucoup de parties essentielles; épais; compacte.

DENT, *s. f* ..... Petit os émaillé, enchâssé dans la mâchoire; brèche; pointe, ce qui a la forme d'une dent.

DÉMON. Démon..... (Daimôn *dieu, génie, intelligence, lutin, mauvais ange.* Gr.)
DÉMONISME..... Démon-isme, *s. m*..... *Sav.* Croyance aux démons.
DÉMONISTE..... Démon-iste, *s. m*..... *Sav.* Qui croit aux démons.
DÉMONIAQUE..... Démon-i-aque, *adj*..... Possédé du diable. Emporté, furieux, colère, passionné, violent.
DÉMONOMANIE..... Démon-o-man-ie, *s. f*.. Connaissance, science, traité des démons. Folie où l'on se croit possédé du diable.
DENSE. Dens-e..... Caillé, congelé; pressé. Composé; ferme; solide; dru.
DENSITÉ..... Dens-it-é, *s. f*..... Qualité de ce qui est dense; quantité de particules essentielles serrées sous un volume.
CONDENSER..... Con-dens-er, *ver*..... Devenir, rendre plus compacte; resserrer en moindre espace; diminuer le volume; épaissir.
CONDENSATEUR..... Con-dens-at-eur, *ver*... *Sav.* Machine à resserrer l'air, l'électricité en un moindre espace; à approvisionner des forces
CONDENSATION..... Con-dens-at-ion, *s. f*... *Sav.* Action et effet de l'action de resserrer en moindre volume les particules d'un corps.
CONDENSABLE..... Con-dens-able, *adj*..... *Sav.* Qui peut être condensé, coagulé, épaissi, rendu consistant, resserré en moindre volume.
CONDENSABILITÉ..... Con-dens-abil-it-é, *s. f*. *Sav.* Propriété, qualité de ce qui peut être épaissi, pressé, resserré en moindre volume.
DENT. Dent. ..... Croc, défense. Animosité; inimitié secrète; rancune; ressentiment.
DENTÉ..... Dent-é, *adj*..... Dentelé. *Inus.* Garni de dents; découpé en forme de dents; qui a des pointes d'engrenage.
DENTÉE..... Dent-ée, *s. f*..... Coup de dent du chien, du sanglier; marque des dents.
DENTIER..... Dent-ier, *s. m*..... Rang de dents; rangée de dents.
DENTISTE..... Dent-iste, *s. m*..... Chirurgien qui s'occupe spécialement de ce qui concerne les dents.
DENTITION..... Dent-it-ion, *s. f*..... Sortie des dents; temps où elles poussent; tout ce qui se rapporte à la poussée des dents.
DENTURE..... Dent-ure, *s. f*..... Ordre dans lequel les dents sont rangées. Nombre, ensemble des dents d'une roue.
DENTAL..... Dent-al, *adj*.. ..... Fait à l'aide des dents; qu'on ne peut rendre sans que la langue touche les dents (son, voix).
DENTAIRE..... Dent-aire, *adj*..... Qui a rapport aux dents; qui tient des dents, qui en vient.
DENTAIRE..... Dent-aire, *s. f*..... Plante du genre des *Crucifères* dont les racines sont en forme de dents.
DENTALE..... Dent-ale, *s. f*..... Ver à tuyau en forme de dent de chien. Poisson du genre *Spare*.
DENTÉ, DENTILLAC... Dent-é, *s. m*..... Poisson armé de longs et gros crochets et d'une rangée de dents.
DENTELER..... Dent-el-er, *ver*..... Faire des dents, des entailles en forme de dents; créneler; tailler en rigzag.
DENTELÉ..... Dent-el-é, *adj*..... Qui a des points, des entailleures, des découpures en forme de dents.
DENTELAIRE..... Dent-el-aire, *s. f*..... Plante utilisée autrefois pour guérir les maux de dents, genre des *Plombaginées*.
DENTELURE..... Dent-el-ure, *s. f*..... Ouvrage de sculpture, ciselure en forme de dents; découpure en forme de dents.
DENTELLE..... Dent-ell-e, *s. f*..... Sorte de passement à jour, à mailles très-fines bordé d'une rangée de petites dents.
DENTELLIER..... Dent-ell-ier, *s. m*..... *Inus.* Fabricant, commerçant, marchand de dentelles.
DENTELLE..... Dent-ell-e, *s. f*..... Champignon blanc à lames disposées en zigzag. Espèce de tortue.
DENTELLE DE MER... Dent-ell-e-de-mer, *s. f*. Coquillage mince, troué, frisé, percé à jour comme la dentelle.
DENTICULE, DENTELET. Dent-ic-ul-e, *s. f*..... Sculpture, découpure, ornement en forme de dents. Ornement en dents équarries.
DENTICULAIRE..... Dent-ic-ul-aire, *adj*.... *Sav.* Orné d'une moulure portant une rangée de dents.
DENTICULÉ..... Dent-ic-ul-é, *adj*..... *Sav.* Ciselé, découpé en petites pointes, en petites dents; dont les dents sont très-petites
ÉDENTÉ..... É-dent-é, *adj*..... Brèche-dent; qui n'a plus de dents. — *S. m.* Animal sans dents ou sans quelques dents.
EDENTER..... É-dent-er, *ver*..... User, rompre les dents d'une scie, d'un peigne; arracher, ôter les dents.
ENDENTÉ..... En-dent-é, *adj*..... Ebréché, entaillé. Endenché. Garni, armé, pourvu de dents.
BIDENTÉ..... Bi-dent-é, *adj*..... *Sav.* Dont le bord a deux dents; qui porte deux dents.
INDENTÉ..... In-dent-é, *adj*.. ..... *Sav.* Sans dents, qui n'a point de dents; privé, dépourvu de dents.
ENDENTER..... En-dent-er, *ver*.. .... Adapter des dents à une roue ou à une machine.
ADENT..... A-dent, *s. m*..... Entaille, sorte de dent pour assembler les bois; accroc, porte d'entailles des bois du métier.
ENDENTE, ENDENTS... En-dent-e, *s. f*..... Liaison de deux pièces de bois entrant parfois et de distance en distance l'une dans l'autre
ENDENTEMENT..... En-dent-e-ment, *s. m*.. Engrenage entre deux pièces de bois par adents saillants et rentrants.
ENDENTURES..... En-dent-ures, *s. f*..... Zigzag, découpures inégales comme les dents d'une scie.
DENTIFORME..... Dent-i-forme, *adj*..... *Sav.* Qui est en forme de dent, qui a la forme de dent.
DENTIFRICE..... Dent-i-frice, *adj*..... *Sav.* Propre à nettoyer les dents, à les blanchir en les frottant.
DENTIROSTRE..... Dent-i-rostre, *adj*..... *Sav.* Oiseau à bec dentelé, échancré, de l'ordre des *Passereaux*.
DENT-DE-CHIEN..... Dent-de-chien, *s. f*.... *Fioulte*, plante des montagnes, de la famille des *Lis*.
DENT-DE-LION..... Dent-de-lion, *s. f*.... Plante, chicorée à feuilles découpées, dentelées; pissenlit.
RENDENT, REDAN..... Re-dent, *s. m*..... Saillie de fortification qui avance en campagne comme une dent. Banc d'ardoise en gradins
CHIENDENT..... Chien-dent, *s. m*..... .. Herbe vivace, *Graminée* à racines longues, traçantes, entrelacées, que mangent les chiens.
CHIENDENT-FOSSILE.. *s. m*..... ..... Amiante; matière minérale dont on fait de la toile que le feu ne brûle pas.
CURE-DENT..... Cure-dent, *s. m* ..... Instrument propre à se nettoyer les dents, à en extraire ce qui s'y loge.
CLAQUE-DENT..... Claq-u-e-dent, *s. m*.... Gueux, misérable; pauvre; qui tremble de froid; mendiant. Braillard; vantard
INTERDENTAIRE..... Inter-dent-aire, *adj*.... *Sav.* Qui est entre les dents des animaux.
SURDENT..... Sur-dent, *s. m*.... ... Dent qui pousse hors de la ligne; hors du rang des autres, entre les autres.
TIRE-DENT..... Tire-dent, *s. m*..... Pince large, plate, à menu bec, pour rechanger les dents d'un peigne.
TRIDENT..... Tri-dent, *s. m* .... Fourche à trois dents ou pointes; dard propre à piquer, à harponner le poisson.
TRIDENTÉ..... Tri-dent-é, *adj*..... Qui a trois dents, trois aiguilles, trois pointes.
TRIDENTULE..... Tri-dent-ule, *s. f*..... *Sav.* Dent pétrifiée à trois pointes.
QUADRIDENTÉ..... Quadr-i-dent-é, *adj*.... *Sav.* Qui a quatre dents; à quatre dents, armé de quatre dents.
QUATRE-DENTS..... Quatr-e-dents, *s. m* ... Genre de poisson.
QUINDENTÉ..... Quin-dent-é, *adj*..... *Sav.* Qui a cinq dents, cinq pointes, cinq entailles, parlant d'une partie d'une plante.
QUINQUEDENTÉ..... Quinqu-e-dent-é, *adj*.. *Sav.* Qui a cinq dents; qui a cinq échancrures.
LION-DENT..... Lion-dent, *s. m*..... *Sav.* Plante vivace de la famille des *Chicorées*.

Digitized by Google

DÉPIT, *s. m.* .... Chagrin mêlé d'impatience; mouvement, sentiment de colère et de mépris; bouderie; déplaisir.
DERNIER, *adj.*.. Qui vient après tous les autres pour l'âge, le mérite, la perfection, la place, la position.
DERRIÈRE, *s. m.* Côté opposé au devant; partie postérieure. La queue, la fin. Croupe; fesses et fondement.
DESCENDRE, *va.* Aller de haut en bas; s'écouler; débarquer. Tirer son origine de; être né, issu. Abaisser.

DÉPIT. *V. Pitié.* Dé-pit..... Mauvaise humeur; petite colère; fâcherie.
EN DÉPIT..... En-dé-pit, *adv*..... Contre le gré, malgré; nonobstant; sans prendre garde; en narguant.
DÉPITER..... Dé-pit-er, *ver*..... Mettre en colère; impatienter; mutiner, fâcher; piquer; irriter; chagriner; enjaloser.
DÉPITEUX..... Dé-pit-eux, *adj*..... *Inus.* Mutin, boudeur; colère, irritable; impatient; sans pitié, cruel.
RÉPIT..... Ré-pi, *s. m*..... (RESPIRARE, *respirer*. Lat. Étym.) Relache, délai, surséance; prolongation de terme; remise.

DERNIER..... Der-n-ier. ..... *V. Derrière.* (Dé, *loin*; n, *rière*; n, *rid, réduit d'où. Agir derrière.*)
DERNIÈREMENT..... Der-n-ier-e-ment, *adv*.. Depuis peu; il n'y a pas longtemps, récemment, fraîchement; naguère.
AVANT-DERNIER..... Avant-der-n-ier, *adj*... Qui est avant le dernier en distance, en mérite, en âge, etc.

DERRIÈRE. De-r-rièr-e..... ..... (*De, prép, qui vient de*; RERE, *loin, en reculant*.) Le postérieur; ce qui se trouve à la fin.
DERRIÈRE..... De-r-rièr-e, *prép*..... Après, à la fin, à la suite; loin du devant.
DERRIÈRE..... De-r-rièr-e, *adv*..... A rebours; à reculons, en croupe; à la queue; sur le dos.
RÈRE..... Rère-e, *adj., prép*..... (*Usité encore en patois.*) Arrêté dans le passé; reculé; à une grande distance; à la suite.
ARRIÈRE..... A-r-rièr-e, *adv., prép.* Au fond, dans le fond; en position éloignée, reculée; loin; en reculant; en retard de.
ARRIÈRE..... A-r-rièr-e, *s. m*..... Ce qui est à la fin, partie postérieure, placée après les autres, ce qui suit après. Poupe.
ARRIÉRER..... A-r-rié-er, *ver*..... Rester loin; ne pas payer aux termes; retarder; demeurer après; différer; être en retard.
ARRIÉRÉ..... A-r-rié-é, *adj*..... Différé; qui arrive après le temps; reculé, retardé; arriéragé; ce qui est resté à faire.
ARRÉRAGE..... A-r-rér-age, *s. m*..... Intérêt, revenu annuel en retard d'être payé; ce qui reste en retard; terme, rente, loyer dû.
ARRÉRAGER..... A-r-rér-ag-er, *ver*..... Laisser accumuler des arrérages échus; réunir les arrérages, les rentes en retard d'être payés.
ARRIÈRE-BAN..... A-r-rièr-e-ban, *s. m*... Convocation des nobles d'un État pour la guerre; corps de noblesse. Appel de la réserve
ARRIÈRE-BEC..... A-r-rièr-e-bec, *s. m*... Angle, éperon de chaque pile d'un pont du côté ou dans la direction du courant, de l'aval.
ARRIÈRE-BOUCHE..... A-r-rièr-e-bouch-e, *s. f.* Fond de la bouche, gosier, en savant *Pharynx*.
ARRIÈRE-BOUTIQUE... A-r-rièr-e-bout-ique, *s. f.* Pièce, chambre de plain-pied au fond de la boutique, après le magasin qui donne sur la rue.
ARRIÈRE-CAUTION.... A-r-rièr-e-caut-ion, *s. f.* Caution de la caution, celui qui garantit la solvabilité d'une caution.
ARRIÈRE-CHANGE..... A-r-rièr-e-change, *s. m* Intérêt des intérêts.
ARRIÈRE-CORPS..... A-r-rièr-e-corps, *s. m*... Partie d'un bâtiment en retraite sur une autre, qui a moins de saillie qu'une autre partie.
ARRIÈRE-COUR..... A-r-rièr-e-cour, *s. f*... Petite cour qui sert à dégager et à éclairer les appartements d'un corps de bâtiment.
ARRIÈRE-FAIX..... A-r-rièr-e-faix, *s. m*... *Placenta*, et masse des enveloppes du fœtus qui reste dans la matrice après la sortie de l'enfant.
ARRIÈRE-FERMIER.... A-r-rièr-e-ferm-ier, *s. m.* Sous-fermier; celui qui tient une ferme en seconde, en dernière main.
ARRIÈRE-FIEF..... A-r-rièr-e-fief, *s. m*.... Fief mouvant d'un autre fief.
ARRIÈRE-FLEUR..... A-r-rièr-e-fl-eur, *s. m.* Reste de fleur ou de poil que le chamoisent a oublié sur la peau en l'effleurant.
ARRIÈRE-GARDE..... A-r-rièr-e-gard-e, *s. f.*.. Partie de l'armée qui marche après elle; corps de troupe, d'armée qui protége les derrières.
ARRIÈRE-GARANT.... A-r-rièr-e-gar-ant, *s. m.* Celui qui garantit le garant, la caution.
ARRIÈRE-GOÛT..... A-r-rièr-e-goût, *s. m*.. Goût désagréable que laisse à la bouche ce qu'on a bu ou mangé; renvoi.
ARRIÈRE-LIGNE..... A-r-rièr-e-ligne, *s. f*... Seconde ligne d'une armée qui s'étend à quelque distance de la première.
ARRIÈRE-MAIN..... A-r-rièr-e-main, *s. f*... Coup du revers de la main au jeu de paume; tout le train de derrière du cheval.
ARRIÈRE-NEVEU..... A-r-rièr-e-neveu, *s. m*.. Fils du neveu par rapport à l'oncle de ce neveu; descendant, postérité.
ARRIÈRE-PANAGE..... A-r-rièr-e-pan-age, *s. m.* Temps où l'on laisse encore les bestiaux dans la forêt après l'expiration du panage.
ARRIÈRE-PENSÉE..... A-r-rièr-e-pens-ée, *s. f.* Pensée, intention qu'on tient secrète et en vue de laquelle on agit; dessein qu'on dissimule.
ARRIÈRE-PETIT-FILS.. A-r-rièr-e-petit-fil, *s. m.* Le fils de votre petit-fils ou petite-fille; postérité, descendant; petit-neveu.
ARRIÈRE-POINT..... A-r-rièr-e-point, *s. m*.. Point d'aiguille fait d'avant en arrière, qui empiète sur un autre; rang de points continus.
ARRIÈRE-POINTEUSE... A-r-rièr-e-point-euse, *s. f.* Ouvrière qui fait l'arrière-point.
ARRIÈRE-SAISON..... A-r-rièr-e-sais-on, *s. f.* Automne, fin de l'automne; commencement de l'hiver. Vieillesse, dernier âge de la vie.
ARRIÈRE VASSAL..... A-r-rièr-e-vass-al, *s. m.* Qui est vassal, qui relève d'un seigneur vassal lui-même d'un autre seigneur suzerain.
ARRIÈRE-VOUSSURE... A-r-rièr-e-vouss-ure, *s. f.* Voûte qui couvre l'embrasure d'une porte ou d'une fenêtre.

DESCENDRE. De-se-en-d-re..... ..... (*Dé, contre, en bas*; SC, *échelle, monte, croît*; EN, EGN, *agi.*) Mettre plus bas. Envahir.
DESCENTE..... De-se-en-t-e, *s. f*..... Mouvement en bas; pente. Visite de lieux. Invasion. Hernie, rupture. Débarquement.
DESCENDANT..... De-se-en-d-ant, *adj*... Qui descend; qui tombe de haut en bas, qui s'écoule, s'échappe en bas. Qui va en décroissant.
DESCENDANT..... De-se-en-d-ant, *s. m*... Postérité; enfant; successeur; qui tire son origine de; neveu, fils; ligatée.
DESCENSION..... De-se-en-s-ion, *s. f*..... *Sav.* Distance entre le point équinoxial et celui de l'équateur dans la sphère droite ou oblique.
DESCENSIONNEL..... De-se-en-s-ion-n-el, *adj.* *Sav.* Qui a rapport à la descension droite ou oblique.
CONDESCENDRE..... Con-de-se-en-d-re, *ver*.. Céder, déférer, se prêter par complaisance aux volontés, sentiments, faiblesses, etc.; obéir.
CONDESCENDANT.... Con-de-se-en-d-ant, *adj.* Complaisant; soumis; indulgent; officieux, serviable; qui défère aux défauts d'autrui.
CONDESCENDANCE.... Con-de-se-en-d-ance, *s. f.* Complaisance, bonté qui plie le devoir, le droit, la volonté aux faiblesses, aux goûts d'autrui.
REDESCENDRE..... Re-de-se-en-d-re, *ver*.. Descendre de nouveau; mettre bas ce qui est élevé; abaisser encore; ravaler.
ASCENDANT..... A-se-en-d-ant, *adj*..... Qui va en montant; qui monte sur l'horizon; qui s'élève.
ASCENDANT..... A-se-en-d-ant, *s. m*.... Influence; autorité, supériorité d'une personne sur une autre. Celui dont on descend, aïeul.
ASCENDANCE..... A-se-en-d-ance, *s. f*.... *Sav.* Influence, supériorité, excellence; génie dominant. Filiation d'une ligne ascendante.
ASCENSION..... A-se-en-s-ion, *s. f*..... Élévation; action de monter, de s'élever; essor. Anniversaire de l'ascension du Christ.
ASCENSION..... A-se-en-s-ion, *s. f*..... *Sav.* Point de l'équateur qui se lève en même temps que l'astre dans la sphère.
ASCENSIONNEL..... A-se-en-s-ion-n-el, *adj.* *Sav.* Qui tend à s'élever; qui a rapport à l'ascension droite et oblique.
TRANSCENDANT..... Tran-se-en-d-ant, *adj*.. *Sav.* Élevé, excellent, supérieur, merveilleux. Qui a rapport à l'être absolu.
TRANSCENDANCE..... Tran-se-en-d-ance, *s. f*.. *Sav.* Supériorité, excellence; sublimité, prééminence; ce qui passe l'ordinaire.
TRANSCENDENTAL.... Tran-se-en-d-ent-al, *adj* *Sav.* Qui surpasse, qui excelle; qui a rapport à la métaphysique générale.
CASCADELETTE..... C(sc)-as-c-ad-el-ette, *s. f.* *Sav.* Corde à crampon pour monter l'autre. Réunion, ensemble de poulies et de cordages.
CADER..... Sc-as-d-er, *ver*..... *Sav.* Mesurer des vers; juger si la cadence s'échelonne régulièrement et coupe en degrés

Digitized by Google

DÉSERT, *s. m.*.... Lieu sauvage, inhabité, inculte; grande solitude. Ermitage.

DÉSIR, *s. m.*..... Aspiration de la volonté vers un bien qu'on n'a pas; appétit; souhait; vœu. Ardeur; empressement.

DESPOTE, *s. m.*.. Souverain absolu, arbitraire; oppresseur; usurpateur de la suprême puissance.

DESSIN, *s. m.*.... Art; manière de reproduire les formes par les traits; délinéation, ordonnance d'un tableau.

DESTIN, *s. m.* .. Enchaînement fatal et inconnu des causes et des événements; fatalité; sort.

DEUX, *adj* ..... Une unité ajoutée à une autre. Petit nombre; quelque. Chiffre, lettre exprimant deux.

DEVIS, *s. m.*..... Propos, discours, entretien familier; conversation, causerie pour passer le temps.

DEVOIR, *ver.*.... Être obligé; être astreint, forcé, tenu de; être dans la nécessité de.

DÉSERT. Dé-ser-t..... (Dé, *loin, contraire*; SER, *rad. de serrer*; T, *acte, réduit par le jeu de l'usage.*)

DÉSERT..... Dé-ser-t, *adj*..... Solitaire, peu fréquenté, inhabité; abandonné; qui est en friche; stérile; inculte.

DESERTER..... Dé-ser-t-er, *ver*..... Abandonner; quitter; se retirer; violer les liens qui attachent à un corps, à un parti.

DÉSERTÉ..... Dé-ser-t-é, *adj*..... Abandonné; laissé; d'où l'on n'est retiré; où personne ne passe.

DESERTEUR..... Dé-ser-t-eur, *s. m*.... Soldat qui abandonne l'armée, transfuge; qui abandonne un corps, un parti.

DESERTION..... Dé-ser-t-ion, *s. f*..... Action de déserter; de tourner casaque; infidélité, trahison; fuite, déjaissement.

DÉSIR. Désir..... Convoitise, cupidité; envie; inquiétude, agitation de l'âme causée par une privation.

DESIRER..... Désir-er, *ver*..... Soupirer, aspirer après une chose; souhaiter, convoiter; prétendre; faire des vœux pour.

DESIRABLE..... Désir-able, *adj* ..... Propre à inspirer le désir; qu'on peut désirer; qui excite à désirer; espérable, souhaitable.

DESIREUX..... Désir-eux, *adj*..... Amateur, qui désire avec ardeur; ambitieux; avide; passionné, empressé.

DESPOTE. Despot-e..... (Despotès, *maître, seigneur.* Gr.) Qui gouverne sans contrôle, sans autre loi que sa volonté.

DESPOTAT..... Despot-at, *s. m*..... *Sav.* Gouvernement d'un despote de Servie, de Valachie, etc.

DESPOTIQUE..... Despot-ique, *adj*..... Absolu, arbitraire; tyrannique, oppresseur; souverain; qui ne connaît de loi que sa volonté

DESPOTIQUEMENT.... Despot-ique-ment, *adv.* Souverainement, arbitrairement, avec un pouvoir illimité, tyrannique.

DESPOTISER..... Despot-is-er, *ver*..... *Inus.* Agir despotiquement, tyranniser, opprimer; dominer absolument.

DESPOTISME..... Despot-isme, *s. m*..... Pouvoir absolu; autorité, puissance sans bornes, exercée légitimement ou usurpée; tyrannie.

DESSIN. *V. Signe.* Dess-in..... Image, représentation dessinée; plan, profil de monument; ébauche; croquis.

DESSINER..... Dess-in-er, *ver*..... Imiter, représenter, tracer le contour; faire ressortir; crayonner, esquisser; décrire.

DESSINE..... Dess-in-é, *adj*..... Crayonné, tracé, ébauché, esquissé, représenté, croqué.

DESSINATEUR..... Dess-in-at-eur, *s. m*.... Qui rend, qui imite les formes; dont la profession est de dessiner.

REDESSINER..... Re-dess-in-er, *ver*..... Se remettre à dessiner. Dessiner encore une fois; recommencer, retoucher un dessin.

DESTIN. De-st-in..... (Dé, *loin*; ST, *être.*) Nécessité; providence; vie, existence; condition, sort.

DESTINER..... De-st-in-er, *ver*..... Fixer, assigner, consacrer; réserver, préparer; élire; projeter; décider, déterminer.

DESTINÉ..... De-st-in-é, *adj*..... Apprêté; disposé, résolu; marqué, attaché, désigné; choisi, nommé, élu pour une chose.

DESTINÉE..... De-st-in-ée, *s. f*..... Série, enchaînement fatal des événements qui décident de notre sort.

DESTINATION..... De-st-in-at-ion, *s. f*.... Intention arrêtée; emploi déterminé; affectation; but, terme d'un voyage, d'un envoi.

DESTINATAIRE..... De-st-in-at-aire, *s. m*.. Celui auquel une lettre est destinée, à qui on adresse un objet.

PREDESTINER..... Pré-de-st-in-er, *ver*.... Destiner de toute éternité au salut, à de grandes choses, etc.; réserver d'avance.

PREDESTINÉ..... Pré-de-st-in-é, *s. m.*, *adj* Destiné à la gloire éternelle. Élu de Dieu; bienheureux; saint.

PREDESTINATION..... Pré-de-st-in-at-ion, *s. f*. Décret de Dieu; choix de certains hommes. Enchaînement, ordre immuable des choses.

PREDESTINATIENS.... Pré-de-st-in-at-iens, *s. m*. *Sav.* Ceux qui croient les âmes de toute éternité prédestinées à l'enfer ou au paradis.

PREDESTINIANISME.. Pré-de-st-in-i-an-isme, *s m*. *Sav.* Doctrine enseignant que les hommes naissent prédestinés à l'enfer ou au paradis.

DEUX. *V. Double.* Deu-x..... Deuxième. Carte à jouer marquée de deux points. Dé à jouer marqué de deux points.

DEUXIÉME..... Deu-x-i-ème, *adj*..... Second; qui vient en ordre immédiatement après le premier.

DEUXIÈMEMENT..... Deu-x-i-ème-ment, *adv*. En second ordre. Secondement; en deuxième lieu, en second lieu.

ENTRE-DEUX..... Entre-deu-x, *s. m*.... Ce qui est entre deux choses; le milieu: le terme moyen.

ADOUX..... A-dou-x, *adj*..... *Inus.* Accouplé, mis deux à deux, apparié.

DUEL..... Du-el, *s. m*..... Expression de la circonstance du nombre deux dans les déclinaisons.

DUALISME..... Du-al-isme, *s. m*.... *Sav.* Doctrine qui admet deux dieux, l'un principe du mal, l'autre principe du bien.

DUALISTE..... Du-al-iste, *s. m* .... *Sav.* Partisan, sectateur de la doctrine qui admet deux principes, deux forces intelligentes.

DUEL..... Du-el, *s. m*..... Combat singulier entre deux personnes; combat d'homme à homme.

DUELLISTE..... Du-el-l-iste, *s. m*.... Qui se bat, qui provoque souvent en duel; bretteur, spadassin, ferrailleur, querelleur.

DUO..... Du-o, *s. m*..... Morceau de musique à deux voix ou à deux instruments.

DUODI..... Du-o-di (*jour*), *s. m*.... *Sav.* Second, deuxième jour de la décade ou semaine républicaine qui était de dix jours.

DITON..... Di-ton, *s. m*..... *Sav.* Intervalle en musique composé de deux tons.

DUPLICITÉ..... Du-pl-ic-it-é, *s. f*.... Qualité de ce qui est double; vice de l'homme a deux visages; dissimulation, mauvaise foi.

DUPLICATA..... Du-pl-ic-at-a, *s. m*.... *Sav.* Second exemplaire d'un acte, brevet, dépêche, écrit, pièce, etc.; copie collationnée.

DUPLICATIF..... Du-pl-ic-at-if, *adj* .... *Sav.* Qui double; qui opère la duplication; qui donne un cube double d'un autre.

DUPLICATION..... Du-pl-ic-at-ion, *s. f*.... *Sav.* Opération par laquelle on double, on multiplie par deux, on trouve un cube double.

DUPLICATURE..... Du-pl-ic-at-ure, *s. f* .... *Sav.* Ce qui est en deux plis; doublure d'une membrane repliée sur elle-même.

DUPLIQUE..... Du-pl-iqu-e, *s. f*.... *Sav.* Seconde réplique; réponse à une réplique.

DUPLIQUER..... Du-pl-iqu-er, *ver*.... *Sav.* Fournir des dupliques à des répliques.

REDUPLICATIF..... Re-du-pl-ic-at-if, *adj*.... *Sav.* Qui marque redoublement, réitération, répétition d'une chose, d'un fait.

REDUPLICATION..... Re-du-pl-ic-at-ion, *s. f*.. *Sav.* Répétition d'une syllabe, d'une lettre, d'un mot, etc., en terme de grammaire

DUPLIPENNES..... Du-pl-i-pennes, *s. m*.. *Sav.* Insecte à double penne ou aile, des genres *Guêpe* et *Mosare.*

DEVIS. *V. Voir.* Devis..... (Divisé. Étym.) Etat détaillé d'un ouvrage et du prix; aperçu, calcul d'une dépense à faire

DEVISE..... Devis-e, *s. f*..... Parole, sentence; propos proverbial développé par une figure, une image correspondante

DEVISER..... Devis-er, *ver*..... Causer, jaser, s'entretenir ensemble; s'amuser à discourir de choses et d'autres.

DEVOIR. Dev-oir..... (Dé, non; AV; OIR. *G-G. D'où* DAT, DEV, DES, DOIV et DAINV. *usité encore en patois de l'est.*)

DEVOIR..... Dev-oir, *s. m*..... Charge, ministère; respect; engagement imposé par toutes les relations humaines, tâche.

REDEVOIR..... Re-dev-oir, *ver*..... Rester devoir encore après compte fait; être en reste, être reliquataire.

REDEVABLE..... Re-dev-able, *adj*..... Débiteur, engagé, obligé; qui reste devoir tout ou partie d'un compte arrêté.

Digitized by Google

DEXTÉRITE, *s f.* Habileté, adresse des mains, de l'esprit; finesse, sagacité dans les affaires; savoir-faire; souplesse.
DIABLE, *s. m.*... Esprit, génie malfaisant, corrupteur; démon, Satan. Personne méchante, pétulante.
DIACRE, *s. m.* .. Celui qui est élevé au second des ordres sacrés parmi les prêtres catholiques.
DIADEME, *s. m.* Bandeau royal; ornement du front, de la tête. La royauté, l'empire. Coquillage du genre *Patelle*.
DIALECTIQUE, *s f.* Art de raisonner; manière, talent de discuter avec ordre et justesse; logique.
DIALOGUE, *s. m.* Entretien, conversation; ouvrage écrit en forme de causerie entre deux ou plusieurs personnes.
DIAPHANE, *adj.* . Transparent; qui laisse voir à travers; clair, limpide; que la lumière traverse
DIARRHÉE, *s. f.* (Dia, *par, à travers*; Rhéô, *je coule*. Gr) Flux de ventre; flux de sang; dévoiement.

REDEVANCE..... Re-dev-ance, *s. f*..... Rente foncière, charge qu'on doit acquitter à termes fixes; dette annuelle.
REDEVANCIER.... Re-dev-an-cier, *s. m*.... Obligé à des redevences; débiteur de redevances, de rentes, de charges annuelles.
DEBET..... Dèb-et, *s. m*..... Ce que doit le comptable sur compte arrêté; ce qui reste dû; arrérage; reliquat.
DÉBIT..... Déb-it, *s. m*..... Écoulement, vente de choses en détail; bureau de vente. Récit, manière de dire, de prononcer
DÉBITER..... Déb-it-er, *ver*..... Vendre, détailler; expédier, exploiter; porter comme débiteur. Réciter, raconter, déclamer.
DÉBITANT..... Déb-it-ant, *s. m*..... Marchand; détaillant de tabac; distributeur; regratiier; qui vend en détail; détaillant.
DÉBITEUR..... Déb-it-eur, *s. m*..... Qui débite des nouvelles; qui chante des sornettes; hâbleur, conteur, causeur; cancanier.
DÉBITEUR..... Déb-it-eur, *s. m*..... Celui qui doit; obligé à payer un créancier; reliquataire d'un compte.
DETTE..... Det-t-e, *s. f*..... Le dû; ce qu'on doit en argent; obligation; devoir, engagement de cœur ou d'intérêt.
ENDETTER..... En-det-t-er, *ver*..... Charger, cribler de dettes; engager dans des dettes; faire contracter des dettes.
REDETTER..... R-en-det-t-er, *ver*..... Endetter de nouveau; contracter de nouvelles dettes; se remettre à faire des dettes.
DÛ..... Dû, *s. m*..... Ce qui est dû; dette; devoir; charge, obligation; ce à quoi on est obligé.
DÛMENT..... Dû-ment, *adv*..... Convenablement, décemment, régulièrement, selon les formes; selon la raison ou l'usage.
INDÛ..... In-dû, *adj*..... Contraire à la raison, à la règle, aux procédés d'usage, aux formes; déplacé, malséant.
INDÛMENT..... In-dû-ment, *adv*..... D'une manière injuste, insolite; illégitimement; contre la règle; contre l'usage; mal à propos.
MAUDÛMENT..... Mau(*mal*)-dû-ment, *adv*. *Inus*. A tort, avec injustice, en violation du droit; contre la raison.

DEXTÉRITÉ..... Dextér-it-é..... *V. Droit*. Industrie; art; subtilité; manége, ruse.
DEXTRE..... Dextr-e, *adj*..... *Inus*. *Sav*. Main droite; côté droit; côté de la main droite.
DEXTREMENT..... Dextr-e-ment, *adv*.... *Sav*. Avec dextérité, prudence, ruse, finesse; adroitement, habilement.
DESTRIBORD..... Destr-i-bord, *s. m*.... *Sav*. Côté droit d'un vaisseau.

DIABLE..... Diabl-e..... (Diabolos, *délateur, calomniateur*. Gr.) Jouet d'enfant. Chose épineuse, difficile, compliquée.
DIABLE..... Diabl-e, *s. m*..... Diablotin. Oiseau grand, noir, à ongles longs et durs, à bec crochu, pointu, etc.
DIABLE..... Diabl-e, *s. m*..... Sorte de chouette des Antilles. Insecte qui ravage les cotonniers, etc.
EN DIABLE..... En-diabl-e, *adv*..... Abondamment, à foison, en grand nombre; infiniment; sans fin, sans mesure; à l'excès.
À LA DIABLE..... A-la-diabl-e, *adv*..... Très-mal; de mauvaise grâce; gauchement; sans bienveté; sans goût; sans intelligence.
DIABLEMENT..... Diabl-e-ment, *adv*.... Au suprême degré; excessivement; avec profusion, prodigieusement; infiniment.
DIABLERIE..... Diabl-er-ie, *s. f*..... Influence du diable; maléfice; sortilége; sorcellerie; machination secrète; méchanceté.
DIABLOTIN..... Diabl-ot-in, *s. m*..... Petite figure du diable; petit diable; lutin. Petit enfant vif ou méchant.
DIABLOTIN..... Diabl-ot-in, *s. m*..... Drogée grosse et longue enduite de chocolat incrusté, poudré de sucre en petits grains durs.
DIABLESSE..... Diabl-esse, *s. f*..... Femme méchante, acariâtre; furie; fille, femme d'enfer; mégère.
DIABLEZOT..... Diabl-e-zot, *interj*..... Quelque sot! pas si bête! pas si sot!
DIABOLIQUE..... Diabol-ique, *adj*..... Du diable; qui tient du diable, qui en vient. Affreux, excessif. Méchant, pernicieux, infernal.
DIABOLIQUEMENT..... Diabol-ique-ment, *adv*.. Avec la méchanceté, la malice du diable; d'une façon infernale, démoniaque.
ENDIABLÉ..... En-diabl-é, *adj*..... Furieux, enragé, très-méchant; infernal; emporté, violent.
ENDIABLER..... En-diabl-er, *ver*..... Enrager, être furieux, se vouer au diable, tourmenter, vexer; faire enrager.
DEMI-DIABLE..... De-mi-diabl-e, *s. m*.... Insecte de la famille des cigales, des *Cicadaires*, en savant.
ENDEVER..... En-dev(*diabl*)-er, *ver*.. Dépiter, avoir grand dépit; s'impatienter, se mutiner, faire le diable; enrager.
ENDEVÉ..... En-dév-é, *adj*..... Mutin, impatient, obstiné, chagrin, difficile; enragé; qui a le diable au corps.
DIANTRE..... Diant-re, *interj*..... Diable! (*Expression dont on se sert pour corriger l'inconvenance de* DIABLE.)
FLEUR-DU-DIABLE.... *s. f*..... Plante, iris de *Suze*.

DIACRE..... Diac-re..... *Sav*. (Diaconos, *officier, ministre, serviteur*. Gr.)
DIACO..... Diac-o, *s. m*..... *Sav*. Celui qui se présentait pour être reçu chapelain de l'ordre de Malte.
DIACONIE..... Diac-on-ie, *s. f*..... *Sav*. Oratoire, chapelle de la ville de Rome desservie, gouvernée par un diacre.
DIACONAT..... Diac-on-at, *s. m*..... *Sav*. Office, fonction d'un diacre; le second des ordres sacrés parmi les prêtres catholiques.
DIACONESSE..... Diac-on-esse, *s. f*..... *Sav*. Veuve ou fille destinée à certain ministère sacré dans le primitive Eglise.
DIACONAL..... Diac-on-al, *adj*..... *Sav*. Qui a rapport au diacre, qui y appartient; relatif au diaconat.
DIACONIQUE..... Diac-on-ique, *s. m*..... *Sav*. Lieu près de l'égl se propre à serrer les vases et ornements du culte, sacristie.

DIALECTIQUE..... Dia-lect-ique..... *Sav*. (Dia, *à travers, en séparant, en discernant*; legô, *je dis*. Gr.) Raisonnement bien lié.
DIALECTE..... Dia-lect-e, *s. m*..... *Sav*. Manière séparée, dissemblable de parler une même langue; accent, tour divers, patois.
DIALECTICIEN..... Dia-lect-icien, *s. m*... *Sav*. Qui raisonne avec art et dans les règles; qui s'applique spécialement à l'art de raisonner.
DIALECTIQUEMENT.... Dia-lect-ique-ment, *adv*. *Sav*. Selon les formes, les règles de l'art de raisonner; en raisonneur exact, serré.

DIALOGUE..... Dia-log-ue..... *Sav*. (Dia, *entre*; legô, *je dis*. Gr.) Art de faire parler les gens; manière dont ils s'énoncent.
DIALOGUER..... Dia-log-u-er, *ver*..... *Sav*. Être ou mettre en train de converser; faire parler entre eux les personnages d'un écrit.
DIALOGISME..... Dia-log-isme, *s. m*..... *Sav*. Art, genre qui consiste à faire parler les personnages; à les mettre en scène.
DIALOGIQUE..... Dia-log-ique, *adj*..... *Sav*. Qui a la forme d'une conversation, d'un entretien engagé entre personnages supposés.
DIALOGISTE..... Dia-log-iste, *s. m*..... *Sav*. Qui compose des écrits ou il met en conversation, ou il fait parler les personnages.

DIAPHANE..... Diaphan-e..... *Sav*. (Dia, *par, en division, à travers*; phainô, *je brille* Gr.)
DIAPHANEITE..... Diaphan-e-ité, *s f*..... *Sav*. Qualité de ce qui est diaphane; transparence; limpidité; translucidité (Rabelais).
DIAPHANOMÈTRE..... Diaphan-o-mètre, *s. m* *Sav*. (Metron, *mesure*. Gr.) Instrument à mesurer la transparence de l'air.

Digitized by Google

DIÈTE, *s. f.* .... Régime de vie; choix d'aliments convenables; abstinence dans le manger; tempérance, modération.
DIEU, *s. m.* .. ... Être des êtres, éternel, unique, infini; principe créateur et modérateur des choses. Divinité.
DIGNE, *adj.*..... Distingué par le cœur, l'esprit ou le mérite; capable; probe, vertueux. Grave; réservé.
DIGUE, *s. f* ..... Terrassement avec pierres et bois contre les eaux des rivières ou de la mer. Rempart, obstacle.
DÎNER, *ver*..... Prendre le repas du milieu du jour, le principal repas du jour. Manger, vivre.

DIÈTE. Dièt-e..... *Sav.* (Diaita, *manière de régler sa vie.* Gr.)
DIÉTÉTIQUE..... Diét-é-t-ique, *adj*..... *Sav.* Relatif à la diète; qui concerne l'art, le moyen de guérir en réglant le vivre.
DIÉTÉTIQUE..... Diét-é-t-ique, *s. f*..... *Sav.* Partie de la médecine qui traite du régime de vie à suivre par les malades.
DIÉTÉTISTE..... Diét-é-t-iste, *s. m*.... *Sav.* Médecin qui n'emploie que la diète pour guérir; partisan de la diète.
DIEU. *V. Dire.* Dieu..... (Di, *chaleur, jour.* C-G. Etym.) Être suprême, Tout-Puissant. Ce qu'on aime le plus.
DIEUX..... Dieu-x, *s. m*..... Puissances secrètes de la nature personnifiées et divinisées par le paganisme.
ADIEU..... A-dieu, *s. m*.. ..... (*Renvoi à Dieu.*) Congé, salut, témoignage de regret qu'on se donne en se quittant.
ADIEU-TOUT.. ..... A-dieu-tout, *s. m*.... Avis à ceux qui tournent le moulinet du tirage d'or que tout est disposé pour marcher.
ADIEU-VA..... A-dieu-va, *adv*..... Commandement de mettre la barre du gouvernail sous le vent et de filer. (Mar.)
DEMI-DIEU..... De-mi-dieu, *s. m*..... Être fabuleux de nature divine; homme né d'une divinité et d'un être humain.
PORTE-DIEU..... Port-e-dieu, *s. m*..... Prêtre chargé spécialement de porter le viatique aux malades.
PRIE-DIEU..... Pri-e-dieu, *s. m*..... Pupitre à marchepied pour s'agenouiller et prier.
DÉESSE..... Dé-*esse*, *s. f*..... Divinité fabuleuse du sexe féminin. Femme d'une grande et majestueuse beauté.
DEISME..... Dé-isme, *s. m*..... Doctrine qui rejette tout culte et toute révélation et n'accepte rien que l'existence de Dieu.
DEISTE..... Dé-iste, *s. m*..... Celui qui croit à Dieu seul et rejette absolument tout culte et toute révélation.
DEITE..... Dé-it-é, *s. f*..... Divinité, dieu, déesse de la fable; divinité des païens.
DÉICOLE..... Dé-i-cole, *adj*..... *Sav.* Qui adore un seul Dieu.
DÉICIDE..... Dé-i-ci-d-e, *s. m*..... *Sav.* Attentat à la divinité; crime de la mort de Jésus; juif qui y a pris part.
DÉIFIER..... Dé-i-fi-er, *ver*.. ..... Regarder, traiter comme Dieu; admettre au rang des dieux; diviniser; porter aux nues.
DÉIFICATION..... Dé-i-fi-c-a-tion, *s. f*... Consécration comme Dieu; action de déifier, de diviniser. de faire Dieu, d'élever au ciel.
DEVIN..... De-v-in, *s. m*..... (Di, *jour*; VIN, *voir.* C-G.) Qui découvre l'avenir; prophète; sorcier; avisé. Grand serpent.
DEVINER..... De-v-in-er, *ver*..... Augurer; prédire ou faire semblant de prédire l'avenir; pressentir; comprendre. Apprécier.
DEVINATION..... De-v-in-at-ion, *s. f*.... Divination; art prétendu de révéler l'avenir; moyens employés pour prédire.
DEVINEUR..... De-v-in-eur, *s. m*..... Celui qui a la prétention de deviner; qui fait des conjectures; magicien. Devin.
DEVINERESSE..... De-v-in-er-*esse*, *s. f*.... Sorcière; prophétesse. Magicienne; qui interprète les songes. Habile; avisée.
INDEVINABLE..... In-de-v-in-able, *adj*.... Qu'on ne peut deviner, présager, prédire, conjecturer; impénétrable.
DEVOT..... Dé-vo(*vou*)-t, *adj*..... Pieux, faux dévot; livré aux pratiques religieuses; d'une piété aveugle; superstitieux.
DEVOTEMENT..... Dé-vo-t-e-ment, *adv*... Pieusement, religieusement; superstitieusement, dévotieusement.
DEVOTION..... Dé-vo-t-ion, *s. f*..... Piété; exercice constant, amour superstitieux des pratiques du culte. Dévouement sans bornes.
DEVOTIEUX..... Dé-vo-t-i-eux, *adj*..... Pieux, plein de principes religieux; dévot. Bigot; grimacier; superstitieux.
DEVOTIEUSEMENT.... Dé-vo-t-i-eu-s-e-ment,*adv*. Pieusement; religieusement. Avec un attachement superstitieux aux pratiques du culte.
INDÉVOT..... In-dé-vo-t, *adj*..... Impie; sans dévotion; sans respect des pratiques religieuses.
INDÉVOTEMENT..... In-dé-vo-t-e-ment, *adv*. D'une manière indévote; irréligieusement; sans piété.
INDEVOTION..... In-dé-vo-t-ion, *s. f*.... Irréligion; manque de sentiment religieux; irrévérence, mépris des pratiques du culte.
DIVIN..... Di-v-in, *adj*..... ... De Dieu; qui appartient à Dieu; surnaturel; sacré; céleste. Excellent; parfait.
DIVINITÉ..... Di-v-in-t-é, *s. f*..... Nature, essence divine. Dieu même. Déité; dieu des païens. Femme très-belle.
DIVINISER..... Di-v-in-is-er, *ver*..... Consacrer, déifier; reconnaître pour Dieu, pour divin. Exalter; prêconiser; vanter.
DIVINEMENT..... Di-v-in-e-ment, *adv*.... En Dieu; par la vertu, la puissance de Dieu. Miraculeusement; excellemment; parfaitement.
DIVINATEUR..... Di-v-in-at-eur, *s. m*.... Qui devine, prévoit, pressent, prédit; qui annonce l'avenir.
DIVINATION..... Di-v-in-at-ion, *s. f*.... Art, pratique de l'art de prédire; augure, prédiction. Pressentiment; sortilége, magie.
DIVINATOIRE..... Di-v-in-at-oire, *adj*.... Qui tient à l'art, à la science du devin; aux artifices employés pour deviner et prédire.
DIGNE. *V. Daigner.* Dign-e..... Méritant; à qui il est dû. Eminent. Qui représente bien; de noble apparence; convenable.
DIGNEMENT..... Dign-e-ment, *adv*..... Selon le mérite; justement; très-bien; noblement; généreusement; avec grandeur.
DIGNITÉ..... Dign-it-é, *s. f*..... Gravité, majesté, noblesse; considération, importance; charge, office, poste distingué; honneur.
DIGNITAIRE..... Dign-it-aire, *s. m*..... Revêtu d'une dignité; haut fonctionnaire public; grand; élevé en grade dans un ordre.
CONDIGNE..... Con-dign-e, *adj*..... *Sav.* Egal en mérite; tout à fait équivalent, en langage de théologie.
CONDIGNEMENT..... Con-dign-e-ment, *adv*.. *Sav.* Également, proportionnellement; d'une manière équivalente aux fautes ou aux mérites.
CONDIGNITÉ..... Con-dign-it-é, *s. f*.... *Sav.* Qualité de ce qui est égal, proportionné, équivalent aux fautes ou aux mérites.
INDIGNE..... In-dign-e, *adj*..... Qui ne mérite pas; inconvenant; malséant; condamnable; odieux, infâme; vil, méprisable
INDIGNER..... In-dign-er, *ver*..... Exciter, soulever l'indignation, la colère; éprouver mépris et colère; outrer.
INDIGNÉ..... In-dign-é, *adj*..... Aigri, courroucé, fâché, furieux, irrité, outré, colère; transporté.
INDIGNITÉ..... In-dign-it-é, *s. f*..... Qualité qui rend indigne; méchanceté; noirceur; action odieuse; outrage, affront.
INDIGNEMENT..... In-dign-e-ment, *adv*... Outrageusement; honteusement; indécemment; d'une manière indigne.
INDIGNATION.. .... In-dign-at-ion, *s. f*.... Sentiment mêlé de colère, de haine et de mépris qu'excite une injustice criante, un acte vil.
DIGUE. Digu-e..... Chaussée; jetée; levée; môle; boulevard; empêchement, difficulté pour retenir.
DIGUER..... Digu-er, *ver*..... *Sav.* Donner de l'épéron à un cheval; le retenir.
DIGUALE..... Digu-i-al-e, *s. f*..... *Sav.* Filet en forme de manche qui barre le passage des ponts.
ENDIGUER... ..... En-digu-er, *ver*..... Emprisonner, renfermer, rejeter par une digue; arrêter, protéger par une levée.
DÎNER. Din-er..... (D, *rad.* EN (*qu'on retrouve dans* EDERE, *manger.* Lat.), ET INER, IGNER, AGNER, *agir*)
DÎNE, DÎNER..... Din-é, *s. m*..... Repas principal, repas du milieu ou de la fin du jour; mets, nourriture d'un dîner.
DÎNEUR..... Din-eur, *s. m*..... Convive; qui est d'un dîner; mangeur; qui aime et cherche les bons dîners.
DÎNER..... Din-é-e, *s. f*..... Lieu du dîner; ce qu'on paye pour le repas des gens et des chevaux qui voyagent ensemble
DÎNETTE..... Din-ette, *s. f*..... *Fam.* Petit dîner, en langage enfantin.
DÎNATOIRE..... Din-at-oire, *adj*..... Qui a rapport au dîner; qui sert, qui tient lieu de dîner.
APRÈS-DÎNÉE..... A-près-din-é-e, *s. f*.... Après-dîné Après-dîner — *S. m.* Temps qui suit le dîner jusqu'au soir.

Digitized by Google

DIOCÈSE, *s. m.*... Ressort de la juridiction d'un évêque; étendue de pays sous la direction religieuse d'un évêque.
DIPLÔME, *s. m.*.. Charte, titre public d'une profession; certificat d'initiation à une société ou corporation.
DIRE, *ver*....... Exprimer par la parole, par écrit; annoncer; réciter; signifier; prétendre.

DIOCÈSE.	Diocès-e.	
DIOCÉSAIN..........	Diocés-ain, *adj*........	*Sav.* Propre, attaché au diocèse; qui est du diocèse; qui appartient au diocèse.
DIPLÔME.	Diplôm-e........	Bulle, bref, lettre patente. Edit, déclaration de la chancellerie d'un État.
DIPLOMATE..........	Diplom-at-e, *s. m*.....	Versé, occupé dans la diplomatie. Fin, habile, qui sait manier les esprits dans son but; roué.
DIPLOMATIE..........	Diplom-at-ie, *s. f*.....	Science des rapports, des intérêts mutuels des États; corps des hommes qui les règlent.
DIPLOMATIQUE.......	Diplom-at-ique, *s. m*...	Science, art de reconnaître les diplômes et les chartes. Science qui traite du droit des gens.
DIPLOMATIQUE.......	Diplom-at-ique, *adj*....	Relatif, convenant à la diplomatie; composé des ambassadeurs étrangers dans un État.
DIPLOMATIQUEMENT..	Diplom-at-ique-ment, *adv*	A la manière des diplomates; en roué; habilement; politiquement.
DIRE. *V. Disert.*	Di-re................	Discourir, parler; décrire, raconter; avertir; instruire, apprendre; proposer, conseiller.
DIRE..............	Di-re, *s. m*..........	Ce qu'on dit; rapport; déclaration, témoignage; propos; opinion; jugement; précepte, avis.
DIT...............	Di-t, *adj*......	Prononcé, conclu, décidé, arrêté.
DIT...............	Di-t, *s. m*......	Maxime, sentence; principe; propos; mot, parole; adage, bon mot.
DITO, DITTO........	Di-t-o, *adv*..........	*Sav.* De même; encore; toujours de même; susdit; comme il est dit, relaté plus haut.
DISANT............	Di-s-ant, *adj*.........	Bien disant; éloquent; prétendant.
DISEUR............	Di-s-eur, *s. m*........	Qui dit de bons mots; qui raconte; qui affecte le beau parler; babillard.
ÉDIT..............	É-di-t, *s. m*..........	Loi, ordonnance, constitution du souverain; publication d'une décision.
ÉDITER............	É-di-t-er, *ver*...	Publier en qualité de libraire; débiter; annoncer, mettre en vente un livre nouveau.
ÉDITEUR...........	É-di-t-eur, *s. m*..... .	Celui qui prend soin d'imprimer, de publier, de mettre au jour l'ouvrage d'autrui.
ÉDITION...........	É-di-t-ion, *s. f*.......	Impression et publication d'un livre; totalité des exemplaires tirés d'un livre.
INÉDIT............	In-é-di-t, *adj*	Qui n'a point été édité, publié, imprimé; manuscrit.
DÉDIT.............	Dé-di-t, *s. m*.........	Révocation, rétractation d'une parole donnée; désaveu; peine, amende contre le dédisant.
DÉDIRE............	Dé-di-re, *ver*.........	Désavouer; revenir sur une chose dite; renier, rétracter; retirer sa parole; contremander.
CONTREDIT.........	Contre-d-it, *s. m*......	Réponse aux choses dites; écrit contenant réponse à celui de l'adversaire.
SANS CONTREDIT.....	*adv*................	Assurément, certainement; indubitablement, sans doute; sans difficulté.
CONTREDIRE........	Contre-di-re, *ver*.	Contester; dire, faire le contraire; résister, opposer; répondre par écrit à l'adversaire.
CONTREDISANT......	Contre-di-s-ant, *adj*...	Qui aime à contredire; contrariant; bourru, chicaneur, querelleur; têtu, obstiné.
CONTRADICTEUR.....	Contr-a-di-ct-eur, *s. m*	Qui contredit; adversaire qui a qualité ou intérêt pour contredire judiciairement.
CONTRADICTION.....	Contr-a-di-ct-ion, *s. f*..	Action de contredire; opposition; incompatibilité; contrariété entre les éléments d'un tout.
CONTRADICTOIRE....	Contr-a-di-ct-oire, *adj*..	Contraire, opposé; qui est en contradiction; fait en présence des adversaires, des intéressés.
CONTRADICTOIREMENT	Contr-a-di-ct-oire-mt. *adv*.	Contrairement, d'une manière contradictoire; en présence des parties intéressées.
INTERDIT..........	Inter-di-t, *adj*.......	Privé de ses droits; suspendu de ses fonctions. Troublé, déconcerté, désorienté, surpris.
INTERDIT..........	Inter-di-t, *s. m*.......	Défense à un prêtre d'exercer; censure; prohibition; suspension; excommunication.
INTERDIRE.........	Inter-di-re, *ver*......	Défendre, prohiber; suspendre de ses fonctions; placer en tutelle. Déconcerter, glacer.
INTERDICTION......	Inter-di-ct-ion, *s. f*....	Défense; prohibition; proscription; suspension de fonctions; déchéance de droits civils, etc.
PRÉDIRE...........	Pré-di-re, *ver*........	Deviner; annoncer d'avance; prévoir; présager; conjecturer; révéler l'avenir.
PRÉDICANT.........	Pré-di-c-ant, *s. m*.....	*Sav.* Pasteur; ministre de la religion réformée dont la principale fonction est de prêcher.
PRÉDICTION........	Pré-di-ct-ion, *s. f*.....	Action de prédire; chose prédite; oracle; prévoyance; révélation de l'avenir.
PRÉDICATEUR.......	Pré-di-c-at-eur, *s. m*...	Prêcheur; celui qui prêche; orateur chrétien; missionnaire, apôtre.
PRÉDICATION.......	Pré-di-c-at-ion, *s. f*....	Fonction, action du prédicateur; discours de piété; sermon, prône; propagande orale.
PRÉDICABLE........	Pré-di-c-able, *adj*... .	*Sav.* Qui désigne généralement plusieurs espèces; qui se dit de plusieurs.
PRÉDICAMENT.......	Pré-di-c-a-ment, *s. m*..	*Sav.* Ordre, rang, classe où l'on distribue les êtres. Renom, bruit, réputation.
REDIRE............	Re-di-re, *ver*.........	Répéter, rabâcher, rechanter; rapporter, raconter; révéler. Reprendre, blâmer, censurer.
REDISEUR..........	Re-di-s-eur, *s. m*.....	Celui qui répète souvent; qui va rapporter malignement les propos.
REDITE............	Re-di-t-e, *s. f*.........	Rabâchage, répétition fréquente d'une chose dite; reprise.
RADOTER...........	R-a-do-t-er, *ver*.......	(To DOTE. Anglais. Etym.) Parler sans suite ni sens; rabâcher; déraisonner, extravaguer.
RADOTEUR..........	R-a-do-t-eur, *s. m*.....	Qui radote; rêveur; causeur extravagant; rabâcheur de propos sans suite, ni sens, ni raison.
RADOTERIE.........	R-a-do-t-er-ie, *s. f*....	Extravagance, rêve; discours sans raison; rabâchage; délire; égarement d'esprit.
RADOTAGE..........	R-a-do-t-age, *s. m*.....	État de celui qui radote; extravagance, discours sans suite ni bon sens; égarement.
BIEN DIRE.........	Bien-di-re, *s. m*.......	Élégance, affectation, recherche, singularité d'expression; parler maniéré, affété.
BÉNÉDICTION.......	Ben-é-di-ct-ion, *s. f*....	Consécration, dédicace avec cérémonie; prière du prêtre qui bénit les assistants
BÉNÉDICTION.......	Ben-é-di-ct-ion, *s. f*....	Grâce, faveur, don du ciel, abondance; vœu, souhait; louange; prospérité.
BÉNÉDICTIONNAIRE...	Ben-é-di-ct-ion-n-aire, *s.*	*m.* Livre contenant un recueil de formules de bénédictions catholiques.
BÉNÉDICITÉ........	Ben-é-di-c-it-é, *s. m*...	*Sav.* Prière d'avant le repas; invocation, oraison pour bénir le repas.
MAUDIT............	Mau-di-t, *adj*., *s. m*...	Chargé de vœux détestables, d'imprécations; exécrable, très-mauvais; damné, réprouvé.
MAUDIRE...........	Mau-di-re, *ver*........	Accabler d'imprécations; donner au diable; abandonner, excommunier, damner, réprouver.
MAUDISSON.........	Mau-di-s-s-on, *s. m*.....	*Sav.* Damnation, réprobation, imprécation, malédiction, exécration; injure, outrage.
MALDISANT.........	Mal-di-s-ant, *part*.....	*Inus.* Qui dit, qui se plaît à dire du mal des autres; médisant.
MALÉDICTION.......	Mal-é-di-ct-ion, *s. f*....	Action de maudire; damnation, exécration, excommunication. Fatalité, mauvais destin.
MÉDIRE...........	Mé-di-re, *ver*.........	Révéler la faute, le vice d'autrui; décrier, diffamer, dire du mal; se plaire à déchirer.
MÉDISANT..........	Mé-di-s-ant, *s. m*., *adj*.	Détracteur; qui dénigre; enclin à médire, diffamateur, satirique; langue de vipère.
MÉDISANCE.........	Mé-di-s-ance, *s. f*.....	Diffamation, décri, dénigrement; discours malignement tenu sur autrui; penchant à médire.
DIER..............	Di-er, *ver*............	*Inus.* Dire. (*Que je die!*)
DÉDIER............	Dé(*Dieu*)-di-er, *ver*...	Consacrer au culte; vouer, offrir, mettre sous la protection, l'invocation; faire hommage.
DÉDICACE..........	Dé-di-c-ace, *s. f*......	Consécration; fête anniversaire d'une consécration; hommage, note dédicatoire.
DÉDICATEUR........	Dé-di-c-at-eur, *s. m*....	*Inus.* Auteur qui fait hommage de son livre, qui dédie, adresse un ouvrage.
DÉDICATOIRE.......	Dé-di-c-at-oire, *adj*...	Qui sert à consacrer, à dédier; qui renferme la dédicace, l'offre, l'hommage d'un livre.
REDÉDIER..........	Re-dé-di-er, *ver*.......	Dédier de nouveau, encore; renouveler la dédicace.

Digitized by Google

DISERT, *adj.*... Qui parle avec facilité et élégance ; beau parleur ; éloquent ; qui parle en termes bons et choisis.
DISETTE, *s. f.*... Besoin, dénûment, indigence, manque du nécessaire, des choses utiles ; pénurie, cherté de vivres.
DISQUE, *s. m.*... Palet rond et plat des jeux anciens ; étendue d'un cercle ; rondeur apparente des astres.

CONGÉDIER..... Congé-di-er, *ver*..... Donner congé ; renvoyer ; donner ordre de se retirer ; licencier ; réformer ; remercier.
MENDIER..... Men-di-er, *ver*..... Tendre la main ; implorer, recourir ; demander l'aumône ; solliciter, rechercher avec bassesse.
MENDIANT..... Men-di-ant, *s. m*.... (Men. *main*; diant, *disant. Qui parle en tendant la main.*) Qui fait profession de mendier.
MENDICITÉ..... Men-di-ci-té, *s. f*.... Etat, qualité du mendiant ; classe des mendiants ; misère, pauvreté, indigence, nécessité.
DICTON. DITON..... Dic-ton, *s. m*..... Mot, sentence, proverbe, adage, maxime. Raillerie, plaisanterie ; bon mot.
DICTER..... Dic-ter, *ver*. ..... Prononcer mot à mot ce qu'un autre écrit. Suggérer, inspirer ; prescrire, ordonner.
DICTÉE..... Dic-tée, *s. f*..... Ce qu'on dicte pour qu'un autre l'écrive ; l'acte de dicter. Inspiration ; injonction.
DICTION..... Dic-tion, *s. f*..... Manière d'exprimer, de dire ; ce qui regarde le choix et l'arrangement des mots ; élocution.
DICTIONNAIRE..... Dic-ti-on-n-aire, *s. m*.. Recueil de dictions, d'expressions, de mots d'une langue ; recueil par ordre abécédaire.
DICTATEUR..... Dic-ta-teur, *s. m*..... Magistrat suprême ; usurpateur qui exerce une autorité souveraine et absolue.
DICTATORIAL..... Dic-ta-to-ri-al, *adj*..... Qui a rapport à la dictature ; qui tient, qui a rapport au dictateur ; qui en vient.
DICTATURE..... Dic-ta-ture, *s. f*..... Dignité, autorité du dictateur ; puissance arbitraire sans limite et sans contrôle.
INDEX..... In-dex *s. m*..... *Sav.* Table d'un livre. Doigt qui montre. Liste, indice, sommaire ; état des livres proscrits.
INDICE..... In-di-ce. *s. m*..... Signe apparent et probable d'une chose ; vraisemblance ; liste, état des livres proscrits.
INDICULE..... In-di-c-ule, *s. m*..... Petit signe ; petite note ; légère probabilité ; présomption. Ombre, soupçon de.
INDICATEUR..... In-di-c-at-eur, *s. m*.. Qui fait connaître, qui dénonce ; muscle du doigt qui sert à montrer.
INDICATEUR..... In-di-c-at-eur, *s. m*.. Oiseau qui indique, qui fait reconnaître les ruches d'abeilles sauvages.
INDICATIF..... In-di-c-at-if, *adj*..... *Sav.* Qui sert à montrer ; qui indique, qui fait découvrir.
INDICATIF..... In-di-c-at-if, *s. m*..... *Sav.* Expression de l'affirmation positive, certaine et absolue de l'action d'un verbe.
INDICATION..... In-di-c-at-ion. *s. f*.... Action de faire voir ; document ; renseignement ; signe, marque, désignation.
INDICIBLE..... In-di-c-ible, *adj*..... Qu'on ne saurait dire ; inexplicable ; inexprimable ; inconcevable ; admirable.
INDICTION..... In-di-ct-ion, *s. f*..... *Sav.* Convocation d'un concile, d'une assemblée à jour dit. Chaque série de quinze ans.
INDICTIVES..... In-di-ct-ives, *adj*. ... *Sav.* Fêtes décidées, commandées, indiquées par le magistrat à Rome.
INDIQUER..... In-di-qu-er, *ver*..... (Doigt. C-G.) Désigner, marquer, désigner, montrer ; enseigner, publier ; déterminer, fixer.
INDIQUANT..... In-di-qu-ant, *adj*..... Qui indique, qui fait soupçonner, qui révèle ; qui dessine vaguement un ensemble.
COÏNDICANT..... Co-in-di-c-ant, *adj*.... *Sav.* Qui concourt, qui sert avec d'autres signes à indiquer, à révéler.
COÏNDICATION..... Co-in-di-c-at-ion. *s. f*.. *Sav.* Concurrence, concomitance de signes indicateurs.
CONTRE-INDICATION... Contre-in-di-c-at-ion, *s. f*. *Sav.* Circonstance, signe contraire qui dément et détruit l'effet des autres.
SUSDIT..... Sus-di-t, *adj*..... Ci-dessus mentionné, relaté, nommé ; dont il vient d'être question ; déjà cité.
BANDIT..... Ban-di-t, *s. m*..... (*Dit, cité, mis au ban*) Exilé ; condamné ; malfaiteur, vagabond, vaurien, coquin, pendard
HORODICTIQUE..... Hor-o-di-c-tique, *adj*... *Sav.* Qui dit, qui fait connaître l'heure ; qui sert à marquer, à trouver l'heure.
JUDICIEUX..... Ju-di-c-i-eux, *adj*..... Circonspect ; qui a du sens ; fait avec sagesse ; avisé, prudent, réservé ; intelligent.
JUDICIEUSEMENT. .... Ju-di-c-i-euse-ment, *adv*. Sagement ; avec jugement, raison, prudence ; sensément ; justement.
JUDICIAIRE..... Ju-di-c-i-aire, *adj* .... Relatif à la justice, à son administration ; qui y tient ; fait en justice et selon les formes.
JUDICIAIRE..... Ju-di-c-i-aire, *s. f*..... Faculté de juger ; bon sens, discernement ; jugement sain ; pénétration, sagacité, raison.
JUDICIAIREMENT..... Ju-di-c-iaire-ment, *adv*. Selon les formes, les usages de la justice ; par autorité de justice.
JUDICATURE..... Ju-di-c-at-ure, *s. f*..... *Sav.* Condition de ceux qui servent à l'expédition des affaires en justice ; qualité de juge.
ADJUDICATION..... A-d-ju-di-c-at-ion, *s. f*. Acte par lequel l'autorité attribue par jugement une chose à une personne.
ADJUDICATEUR..... A-d-ju-di-c-at-eur, *s. m*. *Sav.* Celui qui adjuge le bien mis en vente, qui prononce l'adjudication.
ADJUDICATAIRE..... A-d-ju-di-c-at-aire, *s. m*. Celui à qui une chose mise en vente par l'autorité publique est adjugée.
ADJUDICATIF..... A-d-ju-di-c-at-if, *adj* . *Sav.* Qui prononce adjudication, attribution de propriété au profit d'une personne.
PRÉJUDICE..... Pré-ju-di-c-e, *s. m*.... (*Juge d'avance.*) Tort, dommage, détriment, perte, malheur, échec.
PRÉJUDICIER..... Pré-ju-di-c-i-er, *ver*... Porter préjudice, endommager ; faire tort, nuire, léser, faire perdre ; altérer.
PRÉJUDICIABLE..... Pré-ju-di-c-i-able, *adj*.. Qui porte préjudice ; désavantageux, funeste, nuisible, ruineux, malfaisant, pernicieux
PRÉJUDICIAUX..... Pré-ju-di-c-i-aux, *adj*.. *Sav.* Qu'on doit payer avant que d'être reçu à attaquer un jugement.
PRÉJUDICIEL..... Pré-ju-di-c-i-el, *adj*.... Qui doit être jugé auparavant ; qui doit éclaircir le procès, servir à l'instruire.
EXTRAJUDICIAIRE..... Extra-ju-di-c-i-aire, *adj*. *Sav.* Qui n'est pas une pièce essentielle à la procédure, à l'instruction d'un procès
EXTRAJUDICIAIREMENT. Extra-ju-di-c-i-aire-ment, *adv*. *Sav.* En dehors de la procédure, des formes et de l'instruction d'une affaire en justice
JURIDIQUE..... Ju-ri-di-que, *adj*..... *Sav.* Régulier, conforme au droit, aux formes de la justice ; qui se fait en justice ; légal.
JURIDIQUEMENT..... Ju-ri-di-que-ment, *adv*. *Sav.* Conformément à la procédure en justice, selon les règles de la justice ; de droit.
JURIDICTION..... Ju-ri-di-ct-ion, *s. f*.... Pouvoir du juge ; droit de juger, compétence ; ressort, étendue de ce droit ; corps judiciaire
JURIDICTIONNEL..... Ju-ri-di-ct-ion-n-el, *adj*. *Sav.* Relatif à la juridiction ; qui appartient, qui est propre à la juridiction.
PATIDIQUE..... Fa-t-i-di-que, *adj*..... *Sav.* Prophète qui révèle les arrêts de la fatalité, du destin ; devin, oracle.
VÉRIDIQUE..... Vé-ri-di-que, *adj*..... Vrai, sincère ; qui dit, qui aime à dire vrai ; ingénu, naïf.
VÉRIDICITÉ..... Vé-ri-di-c-i-té, *s. f*.... *Inus.* Vertu qui porte à dire la vérité ; franchise, bonne foi ; caractère de vérité
QU'EN DIRA-T-ON..... *s. m*..... Respect humain ; jugement, pudeur publique ; crainte des propos que tiendra le public

DISERT. *V. Dire.* Di-sert. ..... (Diserrare. Lat. Etym.) Brillant discoureur, qui s'exprime bien, clairement, nettement.
DISERTEMENT..... Di-sert-e-ment *adv*.... D'une manière facile, diserte ; élégamment, facilement, en belles paroles, éloquemment
DISSERTER..... Disert-er, *ver*..... *Sav.* Faire une dissertation ; discourir avec art, ordre et étendue sur un point.
DISSERTEUSE..... Disert-euse, *s. f*..... *Sav.* Femme qui disserte, qui parle longuement sur une matière ; discoureuse.
DISSERTATEUR.... Disert-at-eur, *s. m*.... *Sav.* Celui qui disserte, qui aime à parler au long sur un sujet ; raisonneur, développeur.
DISSERTATION..... Disert-at-ion. *s. f*.... *Sav.* Discours, traité, écrit où l'on discute avec soin une matière d'art ou de science, examen.
DISSERTATIF..... Disert-at-if, *adj*..... *Sav.* Relatif à la dissertation ; dans le genre de la dissertation ; qui peut servir à discuter.
ASSERTION..... A-s-sert-ion, *s. f*..... *Sav.* Proposition, affirmation qu'on soutient comme vraie ; allégation en justice.

DISETTE. Disett-e. ..... (Desiderare, *cesser, finir.* Lat. Etym.) Pauvreté, misère.
DISETTEUX..... Disett-eux, *adj*..... Qui manque des choses nécessaires ; pauvre, indigent, nécessiteux, dénué de tout.

Digitized by Google

DIURNE, *adj*.... De jour, qui se passe de jour; qui dure un jour; d'un jour; qui a rapport au jour.
DIVISER, *ver*.... Partager, séparer en plusieurs parties; démembrer; désunir; mettre en désordre; brouiller.
DIVORCE, *s. m*.. Rupture, dissolution légale du mariage; dissension, désunion conjugale; séparation violente.
DIX, *adj*..... Qui contient neuf et une unités; nombre pair renfermant deux fois cinq unités; dixième.

DIURNE, *V. Dieu.* Di-ur-n-e. ..... *Sav.* (Di, DJOR, DJUR, DIOUR, *jour*. Certains patois.) (Dt, *Dieu, lumière*, C-G.)
DIURNAL..... Di-ur-n-al, *adj*..... *Sav.* Livre contenant les prières de chaque jour; livre des offices de chaque jour.
DIURNAIRE..... Di-ur-n-aire, *s. m*.... *Sav.* Officier des anciens empereurs grecs chargé d'écrire jour par jour les actions du prince.
DIANE..... Di-an-e, *s. f*..... Coup de tambour qu'on bat au lever du jour, Papillon de jour. Singe du genre *Guenon*.
DIMANCHE..... Di-manch-e, *s. m* .... Premier jour de la semaine; jour consacré à Dieu, au Seigneur, au dominateur de tout.
ENDIMANCHER..... En-di-manch-er, *ver*... Mettre ses habits de dimanche, ses beaux vêtements; se parer, s'atourner, s'attifer, s'attintet.
MIDI..... Mi-di, *s. m*..... Milieu du jour entre le lever et le coucher du soleil. Sud, côté méridional.
FLEUR-DE-MIDI..... *s. f*..... Plante qui ouvre ses fleurs après midi et les ferme après minuit.
MÉRIDIEN..... *Mér*-i-di-en, *s. m*..... *Sav.* Grand cercle de la sphère qui passe par le *nadir*, le *zénith* et les pôles du monde.
MÉRIDIENNE..... *Mér*-i-di-en-ne, *adj*... *Sav.* Relatif au méridien. — *S. f.* Ligne droite du sud au nord dans le plan du méridien.
MÉRIDIENNE..... *Mér*-i-di-en-ne, *s. f*... *Sav.* Sommeil, repos; temps pendant le jour qu'on passe à dormir dans les pays chauds.
MÉRIDIONAL..... *Mér*-i-di-on-al, *adj*.... *Sav.* Qui est du côté du midi; tourné, fixé, situé au midi; venant du midi; relatif au midi.
LUNDI..... Lun-di, *s. m*..... (*Jour de la lune*.) Le second jour de la semaine, le jour qui suit le dimanche.
MARDI..... Mar-di, *s. m*..... (*Jour de Mars*.) Le troisième jour de la semaine, le jour qui suit le lundi.
MERCREDI..... Mercre-di, *s. m*..... (*Jour de Mercure*.) Le quatrième jour de la semaine, le jour qui vient après le mardi.
JEUDI..... Jeu-di, *s. m*..... (*Jour de Jupiter*, Jovis.) Le cinquième jour de la semaine, le jour qui suit le mercredi.
VENDREDI..... Vendre-di, *s. m*..... (*Jour de Vénus*.) Le sixième jour de la semaine, le jour qui vient après le jeudi.
SAMEDI..... Same-di, *s. m*..... (*Jour de Saturne*.) Le septième et dernier jour de la semaine, le jour qui suit le vendredi.
PRIMIDI..... Prim-i-di, *s. m*..... *Sav.* Premier jour de la décade ou semaine républicaine de dix jours.
DUODI..... Du-o-di, *s. m*..... *Sav.* Deuxième jour de la décade républicaine ou des dix jours qui la composent.
TRIDI..... Tri-di, *s. m*..... *Sav.* Troisième jour de la décade de la république française.
QUARTIDI..... Quart-i-di, *s. m*..... *Sav.* Quatrième jour de la décade républicaine.
QUINTIDI..... Quint-i-di, *s. m*..... *Sav.* Cinquième jour de la décade républicaine.
SEXTIDI..... Sex-t-i-di, *s. m*..... *Sav.* Sixième jour de la décade républicaine.
SEPTIDI..... Sept-i-di, *s. m*..... *Sav.* Septième jour de la décade républicaine.
OCTIDI..... Oct-i-di, *s. m*..... *Sav.* Huitième jour de la décade républicaine.
NONIDI..... Non-i-di, *s. m*..... *Sav.* Neuvième jour de la décade républicaine, de la semaine républicaine de dix jours.
DECADI..... Dec-a-di, *s. m*..... *Sav.* Dixième jour de la décade républicaine. Le dimanche républicain.
QUOTIDIEN..... Quot-i-di-en, *adj*..... De chaque jour; ce qui revient tous les jours; journalier; diurne; familier, commun.
TANDIS QUE..... Tan-di-s-que, *conj*.... (*Autant de temps, de jours que.*) Durant, pendant le temps que, en attendant.

DIVISER, *V. Voir.* Di-vi-s-er..... (Di, *deux*; vis, vi, *vue, face, côté*.) Trouver combien de fois un nombre contient l'autre.
DIVIS..... Di-vi-s, *adj*..... Partagé en deux ou plusieurs parts; possédé en deux parts distinctes et séparées; distribué.
DIVISE..... Di-vi-s-é, *adj*..... Qui est d'une seule pièce, mais plus ou moins fendu. (Bot.) Brouillé, partagé, etc.
DIVISEUR..... Di-vi-s-eur, *s. m*..... Nombre par lequel on en divise un plus grand; quantité qui sert à en diviser une autre.
DIVISION..... Di-vi-s-ion, *s. f*..... Séparation, partage, démembrement. Diversité. Desunion, discorde. Corps, portion d'armée.
DIVISION..... Di-vi-s-ion, *s. f*..... Partie d'un tout. Opération pour trouver combien de fois un nombre en contient un autre.
DIVISEMENT..... Di-vi-z-é-ment, *adv*... Séparément, à part; chacun de son côté; en attribuant à chacun son lot.
DIVISIBLE..... Di-vi-z-ible, *adj*..... Qui peut être divisé, partagé, mis en pièces. Qui renferme juste plusieurs fois un nombre.
DIVISIBILITÉ..... Di-vi-z-ibil-i-té, *s. f*... Qualité de ce qui peut être divisé; propriété d'un corps dont les parties sont séparables.
DIVIDENDE..... Di-vi-d-ende, *s. m*.... Nombre à diviser par un autre. Part proportionnelle d'intérêt d'un associé, d'un créancier.
INDIVIS..... In-di-vi-s, *adj*..... Qui n'est pas divisé, partagé; possédé en commun par deux ou plusieurs; commun.
PAR INDIVIS..... Par-in-di-vi-s, *adv*.... Sans être divisé; en commun; sans partage.
INDIVISÉ..... In-di-vi-z-é, *adj*..... Qui n'est pas divisé; entier, intact; dont le partage n'est pas fait, parlant d'un héritage
INDIVISION..... In-di-vi-z-ion, *s. f*..... Possession en commun d'une chose; état de ceux qui possèdent par indivis.
INDIVISEMENT..... In-di-vi-z-é-ment, *adv*.. Par indivis; d'une manière indivise; sans avoir partagé; en commun.
INDIVISIBLE..... In-di-vi-z-ible, *adj*.... Qu'on ne peut séparer, diviser, isoler; indissoluble, inséparable; impartageable.
INDIVISIBILITÉ..... In-di-vi-z-ibil-i-té, *s. f*. Qualité, propriété de ce qui ne peut être séparé, divisé, partagé.
INDIVISIBLEMENT..... In-di-vi-z-ible-m, *adv*. D'une manière indivisible, inviolable; indissolublement; sans pouvoir être séparé
SUBDIVISER..... Sub-di-vi-z-er, *ver*..... Diviser, partager encore les premières divisions déjà faites, les choses déjà partagées.
SUBDIVISION..... Sub-di-vi-z-ion, *s. f*.... Division de la partie qui résulte elle-même d'une première division.
INDIVIDU..... In-di-vi-d-u, *s. m*..... Chaque être organisé; être particulier de chaque espèce; une personne; un homme isolé.
INDIVIDUEL..... In-di-vi-du-el, *adj*..... Propre à l'individu, qui le concerne, qui lui appartient, qui y a rapport; personnel.
INDIVIDUELLEMENT... In-di-vi-du-elle-m[1], *adv*. Isolément, personnellement; d'une manière propre à l'individu. Chacun en particulier.
S'INDIVIDUALISER.... In-di-vi-du-al-is-er, *ver*.. Présenter seul; isoler, distinguer de tout autre; caractériser; considérer uniquement.
INDIVIDUALITÉ..... In-di-vi-du-al-i-té, *s. f*. Etat, ce qui constitue l'individu; caractère propre, personnel, essentiel exclusif de l'individu.
INDIVIDUALISME..... In-di-vi-du-al-isme, *s. m*. Doctrine qui conssecre, qui canonise l'individu. Egoïsme, amour de soi.
INDIVIDUALISATION... In-di-vi-du-al-is-at-ion, *s. f*. Action d'individualiser, de considérer l'individu en soi et isolé de tout autre être.

DIVORCE..... Di-vorc-e..... (Di, *deux, plusieurs*; VORCE, *tire, tourne, verse*. Etym.) Démariage (vieux français).
DIVORCER..... Di-vorc-er, *ver*..... Faire divorce; rompre le mariage au nom de la loi; quitter l'époux ou l'épouse légalement
DIVORCÉ..... Di-vorc-é, *adj*..... Séparé de sa femme ou de son mari; qui a fait rompre son mariage selon la loi.

DIX..... Dis..... Carte marquée de dix points. Chiffre, lettre qui exprime le nombre dix.
DIXIÈME..... Dis-i-ème, *adj*..... Qui vient en ordre après le neuvième. — *S. m.* Dixième partie du tout; le dixième.
DIXIÈMEMENT..... Dis-i-ème-ment, *adv*.. En dixième lieu.
DÎME, DIXME..... Dis-m-e, *s. f*..... Dixième des fruits de la terre, grains, vins, bétail, etc., prélevé par l'Eglise ou la noblesse.
DÎMER, DIXMER..... Dis-m-er, *ver*..... Lever la dîme, le dixième de toute récolte; avoir le droit de dîmer; soumettre à la dîme.

Digitized by Google

DOCTE, *adj.*..... Érudit, instruit, savant; dont la mémoire est meublée de science; capable.

DÎMEUR..... Dî-m-eur, *s. m.*..... Préposé, commis à la perception, à la levée de la dîme; qui prélevait la dîme.

DÎMERIE, DIXMERIE... Dix-m-er-ie, *s. f.*.... Étendue, circonscription territoriale où l'on a le droit de dîmer. Pays soumis à la dîme.

DIZAIN..... Di-zain, *s. m.*..... Ce qui est composé de dix parties; paquet de dix; groupe de dix. Pièce de dix vers

DIZAINE..... Di-zaine, *s. f.*..... Réunion de dix unités. Total, collection de dix. Décade. Troupe de dix hommes

DIZEAU..... Di-zeau, *s. m.*..... *Sav.* Tas de dix gerbes, de dix bottes de foin.

DIZENIER, DIZAINIER.. Diz-en-ier, *s. m.*..... Chef, préfet de dix hommes; qui a dix personnes à diriger; officier d'une dizaine.

DIX-HUIT..... Dix-huit, *s. m.*..... Nombre égal à deux fois neuf; dix et huit unités groupées; expression en lettres de dix-huit

DIX-HUITAIN..... Dix-huit-ain, *s. m.*.... Drap dont la chaîne a dix-huit cents fils, parlant de la draperie de Provence.

DIX-HUITIÈME..... Dix-huit-i-ème, *adj.*... Qui vient après le dix-septième en ordre. — *S. m.* La dix-huitième partie; le dix-huitième.

DIX-HUITIÈME..... In-dix-huit, *s. m.*..... Double octave de la quarte en musique.

IN-DIX-HUIT..... Livre dont une feuille pliée en dix-huit feuillets forme trente-six pages.

PASSE-DIX..... Passe-dix, *s. m.*..... Jeu à trois dés où l'on parie amener plus de dix points.

DECA..... Déc(dix)-a..... *Sav. Inus.* Dix fois l'unité; dix fois plus grand que l'unité qui sert de point de départ.

DÉCADE..... Déc-ad-e, *s. f.*..... *Sav.* Dizaine de jours; dix jours composant la semaine républicaine. Ouvrage en dix livres.

DÉCADI..... Déc-ad-i, *s. m.*..... *Sav.* Dixième et dernier jour, le dimanche de la décade ou semaine républicaine en France.

DÉCADAIRE..... Déc-ad-aire, *adj.*..... *Sav.* De dix jours; qui contient un espace de dix jours. Qui est en dix parties.

DÉCAGRAMME..... Déc-a-gramme, *s. m.*... *Sav.* Dix grammes; deux gros quarante-quatre grains deux tiers environ de la livre.

DÉCAPIDE..... Déc-a-fi-d-e, *adj.*..... *Sav.* Fendu, divisé, découpé en dix. (Bot.)

DÉCALITRE..... Déc-a-litre, *s. m.*..... *Sav.* Mesure de dix litres; dix pintes et demie; douze litrons et demi.

DÉCAGONE..... Déc-a-gone, *s. m.*..... *Sav.* Figure qui a dix angles et dix côtés.

DÉCAMÈTRE..... Déc-a-mètre, *s. m.*..... *Sav.* Mesure de dix mètres; cinq toises neuf pouces cinq lignes environ.

DÉCALOBE..... Déc-a-lob-é, *adj.*..... *Sav.* Qui a dix lobes, dix petites pièces ou languettes.

DÉCALOGUE..... Déc-a-logue, *s. m.*..... *Sav.* Les dix commandements que Dieu donna à Moïse sur le mont Sinaï.

DÉCAPARTI..... Déc-a-part-i, *adj.*..... *Sav.* Divisé, partagé en dix parties.

DÉCASTÈRE..... Déc-a-stère, *s. m.*..... *Sav.* Dix stères ou dix mètres cubes; plus d'une toise dix pieds cubes; cinq voies environ.

DÉCASYLLABE..... Déc-a-syllab-e, *adj.*.... *Sav.* De dix syllabes; composé de dix syllabes, parlant de vers.

DÉCASYLLABIQUE.... Déc-a-syllab-ique, *adj.*. *Sav.* Qui est composé de dix syllabes.

DÉCEMBRE..... Déc-embre, *s. m.*..... Dixième mois de l'année romaine; le douzième et dernier de la nôtre.

DÉCENNAIRE..... Déc-en-n-aire, *adj.*..... *Sav.* Qui procède par dix; qui va de dix en dix.

DÉCENNAL..... Déc-en(*an*)-n-al, *adj.*... *Sav.* Qui dure ou qui revient tous les dix ans.

DÉCEMVIR..... Déc-em-vir, *s. m.*..... *Sav.* L'un des dix magistrats temporaires créés à Rome pour rédiger un code de lois.

DÉCEMVIRAL..... Déc-em-vir-al, *adj.*... *Sav.* Qui appartient, qui est propre, relatif aux décemvirs, qui les regarde, qui vient d'eux.

DÉCEMVIRAT..... Déc-em-vir-at, *s. m.*... *Sav.* Dignité, fonction, durée des fonctions du décemvir; son pouvoir, sa gestion.

DÉCEMPÈDE *V. Pied.* Déc-em-pèd-e, *s. m.*... *Sav.* Mesure de dix pieds de longueur dont se servaient les anciens.

DÉCI..... Déc-i..... *Sav.* Le dixième ou la dixième partie d'une chose, d'une unité prise pour point de départ.

DÉCIARE..... Déc-i-are, *adj.*..... *Sav.* Dixième de l'are, d'une surface de dix mètres carrés; deux toises six pieds carrés environ.

DÉCIGRAMME..... Déc-i-gramme, *s. m.*... *Sav.* Dixième partie d'un gramme; un peu moins de deux grains.

DÉCILITRE..... Déc-i-litre, *s. m.*..... *Sav.* Dixième partie d'un litre; environ quatre cinquièmes du poisson, huitième du litron.

DÎCIME..... Dîc-im-e, *s. m.*..... Impôt du dixième des revenus de l'Église; dixième des bénéfices dus au roi.

DECIME..... Déc-im-e, *s. m.*..... Dixième partie du franc; deux sous.

DÉCIMER..... Déc-im-er, *ver.*..... Punir, faire mourir une personne tirée au sort sur dix. Faire périr un dixième environ.

DÉCIMAL..... Déc-im-al, *adj.*..... *Sav.* Composé de dixièmes, centièmes, millièmes, etc., d'unités.

DÉCIMATION..... Déc-im-at-ion, *s. f.*.... *Sav.* Action de décimer, de punir de mort le dixième d'une troupe désigné par le sort.

DÉCIMATEUR..... Déc-im-at-eur, *s. m.*... *Sav.* Qui avait droit de dîmer dans une paroisse.

DÉCIMAIRE..... Déc-im-aire, *adj.*..... *Sav.* Qui emploie dix caractères, dix lettres pour représenter, exprimer tous les nombres.

DÉCIMABLE..... Déc-im-able, *adj.*..... *Inus.* Qui est sujet aux décimes, à la dîme.

DÉCIMÈTRE..... Déc-i-mètre, *s. m.*..... *Sav.* Mesure de longueur de la dixième partie du mètre; trois pouces huit lignes et demie.

DÉCISTÈRE..... Déc-i-stère, *s. m.*..... *Sav.* Mesure des solides d'un mètre de côté; trois pieds cubes; un vingtième de voie.

DÉCUPLE..... Déc-u-pl-e, *adj.*..... (*En dix plis.*) Qui vaut dix fois autant; dix fois plus grand; multiplié par dix.

DÉCUPLER..... Déc-u-pl-er, *ver.*..... Rendre dix fois plus grand; dix fois aussi grand; multiplier par dix.

DÉNAIRE..... Dé-n-aire, *adj.*..... *Sav.* Qui a rapport au nombre dix.

DOCTE. Doc-t-e..... (DOIGT; *qui montre avec le doigt.* C-G.) Habile, versé dans une science; qui a du savoir.

INDOCTE..... In-doc-t-e, *adj.*..... *Sav.* Ignorant; qui n'a pas de savoir; qui n'est pas instruit.

DOCTEMENT..... Doc-t-e-ment, *adv.*..... Savamment, habilement; d'une manière docte; en homme érudit, capable.

DOCTEUR..... Doc-t-eur, *s. m.*..... Élevé au plus haut degré donné par une faculté. Médecin; savant; professeur; maître.

DOCTORAL..... Doc-t-or-al, *adj.*..... Qui tient au docteur. Suffisant, vaniteux, tranchant, magistral.

DOCTORAT..... Doc-t-or-at, *s. m.*..... *Sav.* Degré, qualité de docteur; caractère, titre de docteur. Premier degré d'une faculté.

DOCTORERIE..... Doc-t-or-er-ie, *s. f.*.... *Sav.* Acte à faire en théologie pour être reçu docteur, pour être promu au doctorat.

DOCTORESSE..... Doc-t-or-esse, *s. f.*.... *Sav.* Bas-bleu; femme qui affecte l'érudition; femme savante.

DOCTRINE..... Doc-t-rine, *s. f.*..... Corps d'opinions arrêtées sur la morale, la politique, la religion ou sur une science.

DOCTRINAL..... Doc-t-r-in-al, *adj.*..... Qui émane d'un corps, qui fait autorité sur les points de doctrine.

DOCTRINAIRE..... Doc-t-r-in-aire, *s. m.*... Prêtre de la doctrine chrétienne. Celui qui affecte la manière et le ton tranchant. Savant.

ENDOCTRINER..... En-doc-tr-in-er, *ver.*.. Enseigner, instruire, former. Faire apprendre, dicter un rôle; faire la leçon; dresser.

DOCUMENT..... Doc-u-ment, *s. m.*..... Titre, preuve par écrit, renseignement, lumière, indice, notice.

DOCILE..... Doc-il-e, *adj.*..... Qui a des dispositions pour recevoir l'instruction; qui se laisse gouverner; doux, obéissant.

DOCILEMENT..... Doc-il-e-ment, *adv.*.... Avec docilité, soumission; sans résistance; tout doucement; avec obéissance.

DOCILITÉ..... Doc-il-i-té, *s. f.*..... Disposition naturelle à s'instruire, à se laisser gouverner; flexibilité, soumission, douceur.

INDOCILE..... In-doc-il-e, *adj.*..... Difficile à instruire, à gouverner; indisciplinable; farouche, revêche; intraitable.

INDOCILITÉ..... In-doc-il-i-té, *s. f.*.... Caractère indocile, revêche à toute instruction; incorrigibilité, opiniâtreté, révolte.

Digitized by Google

DODO, *s. m.* ..... Dormir, repos des enfants; couchette des enfants.

DOGME, *s. m.* .... Article de foi, point de doctrine; croyance arrêtée, fixée; principe établi; opinion, sentence.

DOGUE, *s. m.* .... Chien gros, fort, qui a la tête large, le museau écrasé, le nez retroussé, la lèvre épaisse et pendante.

DOIGT, *s. m.* ..... Chacune des cinq parties mobiles et distinctes qui terminent la main et les pieds de l'homme.

DOL, *s. m.* ..... Fraude, dissimulation, mauvaise foi, supercherie, tromperie.

DOLER, *ver.* .... Aplanir, égaliser, unir, polir, raboter, rendre uni.

DOMAINE, *s. m.* .. Propriété, biens-fonds, héritage. Biens de l'État; administration de ces biens. Seigneurie; empire.

DODO. Dod-o.

DODU..... Dod-u, *adj*..... Gras, potelé, qui a beaucoup d'embonpoint; dondillet; bien nourri, choyé.

DODINER..... Dod-in-er, *ver*..... Balancer mollement. Avoir soin de sa personne; choyer, dorloter, délicater, pouponner.

DODINAGE..... Dod-in-age, *s. m*..... *Sav.* Second bluteau qu'on place dans le premier, et qui sépare les gruaux du gros son.

DODELINER..... Dod-el-in-er, *ver*..... Bercer, balancer pour faire *dodo;* remuer doucement les enfants au berceau.

DOGME. *V. Docte.* Dogm-e..... *Sav.* (DOKÉÔ, *je pense, je suis d'avis.* Gr.) (*De* DOIGT; *montrer du doigt.* C-G.) Maxime.

DOGMATISER..... Dogm-at-is-er, *ver*..... *Sav.* Enseigner une fausse doctrine; parler par sentences, d'un ton magistral, tranchant.

DOGMATISEUR..... Dogm-at-is-eur, *s. m*.... *Sav.* Qui dogmatise sans cesse; qui fait son docteur; qui affecte un ton sentencieux.

DOGMATIQUE..... Dogm-at-ique, *s. m*.... *Sav.* Secte de médecins conformant leurs traitements aux règles, aux leçons de l'expérience.

DOGMATIQUE..... Dogm-at-ique, *adj*..... *Sav.* Instructif; tenant, relatif au dogme religieux. Décisif. Magistral. Pédantesque.

DOGMATIQUEMENT..... Dog-m-at-ique-m, *adv.* *Sav.* D'un ton doctoral, magistral; décisif; en pédant qui régente; à titre de leçon.

DOGMATISTE..... Dogm-at-iste, *s. m*..... *Sav.* Qui établit, qui insinue des dogmes, des doctrines; qui dogmatise; qui fait le prédicant.

DOGUE. Dogu-e..... Mâtin.

DOGUIN..... Dogu-in, *s. m*..... Petit dogue; espèce de chien dogue très-petit connu sous le nom de *carlin.*

DOGUER..... Dogu-er, *ver*..... Se battre comme des dogues, parlant d'animaux à cornes. Cosser.

DOIGT. Doigt..... (DIX. C-G.) Partie distincte qui termine les pieds des animaux. Mesure d'un travers de doigt.

DOIGTER..... Doig-t-er, *ver*..... Agiter, poser les doigts selon les règles sur les touches d'un instrument pour tirer des sons.

DOIGTER. DOIGTÉ..... Doig-t-er, *s. m*..... Manière de doigter; art d'attaquer les touches d'un instrument par le mouvement des doigts.

DOIGTIER..... Doig-t-ier, *s. m*..... Anneau de fer; ce qui sert à couvrir, à protéger le doigt de l'ouvrier en travail. Dé de cuivre.

DOIGTIER..... Doig-t-ier, *s. m*..... Plante, *digitale pourprée* de la famille des *Personées*, d'un usage fréquent en médecine.

DOIT..... Dou-i-e, *s. f*..... (*Un doigt de fil.*) Grosseur des écheveaux de fil des tisserands.

DOITER..... Dou-i-ée, *s. f*..... Petite quantité de fil; aiguillée, échantillon qui sert à régler la grosseur du fil.

DIGITAL..... Dig-it-al, *adj*..... *Sav.* Appartenant, relatif, propre, convenable aux doigts, qui y ressemble.

DIGITAIRE..... Dig-it-aire, *s. f*..... *Sav.* Plante dont la fructification est disposée en épis ou doigts.

DIGITAL-BLANC..... Dig-it-al-blanc, *s. m*.... *Sav. Clausire*, plante de la famille des champignons qui s'étend en masse ou en doigt.

DIGITALE..... Dig-it-al-e, *s. f*..... *Sav.* Plante de la famille des *Personées* à fleur en forme de dé à coudre.

DIGITÉ..... Dig-it-é, *adj*..... *Sav.* Découpé en plusieurs divisions comme les doigts d'une main étendue.

DIGITE..... Dig-it-e, *s. f*..... *Sav. Tout à fait inusité.* Maladie, dessèchement d'un doigt.

DIGITATION..... Dig-it-at-ion, *s. f*..... *Sav.* Entrelacement où les rubans des muscles s'entre-croisent comme les doigts des mains.

DIGITIGRADE..... Dig-it-i-grade, *s. m*.... *Sav. Mammifère* qui marche sur les doigts et non sur la pointe des pieds de derrière.

SEX-DIGITAIRE..... Sex-dig-it-aire, *s. m*... *Sav.* Né avec six doigts

SEX-DIGITAL..... Sex-dig-it-al, *adj*..... *Sav.* Qui a six doigts.

DOLER. Dol-er. .. .. *Sav.*

DOLOIRE..... Dol-oire, *s. f*..... *Sav.* Outil à lame large servant à unir, à polir le bois, à le réduire à l'épaisseur cherchée.

DOMATHE. *V. Dame* Dom-at-e..... (DOM, *rad. de dominer;* AIME, AIGNE, AGE, *fait. Chose du dominateur, du maître.*)

DOMANIAL..... Dom-an-i-al, *adj*..... *Sav.* Qui appartient au domaine de l'État, de la couronne, du souverain.

DOMANIALISER..... Dom-an-i-al-is-er, *ver*.. *Sav.* Faire entrer dans le domaine; incorporer au domaine de l'État.

DOMANIALITÉ..... Dom-an-i-al-it-é, *s. f*... *Sav.* Qualité, caractère distinctif, règlement particulier de ce qui tient au domaine de l'État.

DOMINER..... Dom-in-er, *ver*..... Avoir empire, autorité absolue; régner sur. Exceller; paraître, être au-dessus; voir d'en haut.

DOMINANT..... Dom-in-ant, *adj*..... Qui commande; qui prévaut. Élevé, souverain; qui est plus haut; supérieur.

DOMINANTE..... Dom-in-ant-e, *s. f*..... Qui est d'une quinte au-dessus de la note tonique parmi les trois notes essentielles. (Musiq.)

DOMINATEUR..... Dom-in-at-eur, *s. m*.... Qui exerce un empire suprême; directeur, régulateur souverain.

DOMINATION..... Dom-in-at-ion, *s. f*..... Pouvoir, autorité suprême; domaine; supériorité; influence; empire, direction.

DOMINATIONS...... Dom-in-at-ions, *s. f*... Anges du premier ordre de la seconde hiérarchie à qui on attribue l'empire sur les autres.

DOMINANCE..... Dom-in-ance, *s. f*..... *Inus.* Qualité dominatrice; action de dominer, de gouverner, d'avoir de l'influence.

DOMINICAL..... Dom-in-ic-al, *adj*..... *Sav.* Qui appartient au souverain dominateur. Du dimanche; relatif au dimanche.

PRÉDOMINER..... Pré-dom-in-er, *ver*..... Prévaloir, exceller; avoir la supériorité; s'élever au-dessus, maîtriser.

PRÉDOMINANT..... Pré-dom-in-ant, *adj*... Qui prévaut, qui a un avantage, une supériorité marquée; plus fort.

PRÉDOMINANCE..... Pré-dom-in-ance, *s. f*... Action, qualité, propriété de ce qui prédomine; ce qui prévaut, brille, s'élève au-dessus.

SOUS-DOMINANTE..... Sous-dom-in-ant-e, *s. f*. *Sav.* Note qui domine en musique après la note dominante. Quatrième note du ton.

SUS-DOMINANTE..... Sus-dom-in-ant-e, *s. f*.. *Sav.* Note qui est d'un degré au-dessus de la dominante; la sixième du ton en musique.

DOMESTIQUE..... Dom-est-iqu-e, *adj*..... Qui est du domaine, de la maison; attaché à la maison. Privé. Intérieur.

DOMESTIQUE..... Dom-est-iqu-e, *s. m*.... Famille, ménage. Serviteur à gage, servante; le corps, l'ensemble des serviteurs.

DOMESTIQUEMENT..... Dom-est-iqu-e-m', *adv*.. *Inus.* En qualité, à la manière de domestique. Familièrement.

DOMESTICITÉ..... Dom-est-ic-it-é, *s. f*.... État, condition de ceux qui servent les autres; état des animaux apprivoisés.

DOMICILE..... Dom-ic-il-e, *s. m*..... Demeure, résidence choisie, fixée; logement; séjour; retraite; habitation ordinaire.

DOMICILIÉ..... Dom-ic-il-i-é, *adj*..... Demeurant, établi, fixé; qui a son domicile, qui réside habituellement dans un lieu.

DOMICILIER..... Dom-ic-il-i-er, *ver*.... Prendre un domicile, une habitation définitive dans un lieu; fixer sa demeure.

DOMICILIAIRE..... Dom-ic-il-aire, *adj*... Dans le domicile; du domicile; qui regarde, concerne le domicile, qui y touche.

DONZELLE..... Don-z-elle, *s. f* ..... *Inus.* (DOM, DON, *rad. de dominer.*) Fille, femme de condition pauvre, de mœurs suspectes.

DAME..... Dam-e, *s. f*..... Anciennement la femme d'un seigneur, d'un puissant; la dominatrice d'une abbaye.

MADAME..... Ma-dam-e, *s. f*..... Titre des femmes dites de qualité d'abord, puis des femmes honnêtes, mariées, etc.

MADEMOISELLE..... Ma-dem-oi-zelle, *s. f*... DEMOISELLE. (*Petite, moindre dame; dame de basse condition.*) Titre des filles.

Digitized by Google

DÔME, *s. m.*..... Partie qui couronne le haut d'un monument et qui a la forme d'une coupe renversée.

DOMINO, *s. m.*... Camail noir des ecclésiastiques; costume de bal masqué; personne en domino.

DOMPTER, *ver.* . Subjuguer, conquérir; soumettre; vaincre; assujettir; maîtriser; réduire; adoucir.

DON, *s. m.*..... Gratification; présent, cadeau, libéralité, largesse; offrande, faveur; avantage.

DONC, *conj.* . . . (DR. OBSC.) Marque conclusion, déduction, conséquence; suite; résultat: ainsi; c'est pourquoi.

DONDON, *s. f.*... Femme grosse et fraîche, brillante d'embonpoint.

DONJON, *s. m.*... Partie la plus forte, la plus élevée d'une forteresse, d'une citadelle; tour; guérite sur une tour.

DONT, *pron* .... Tient lieu de; de qui, duquel, de laquelle, de quoi, desquels, desquelles: avec qui, avec quoi, etc.

DORLOTER, *ver.* *V. Dormir.* Délicater, mignarder; caresser, flatter; mitonner, choyer. Chercher trop les aises.

DORMIR, *ver*.... Être dans le sommeil; reposer. Être mort. N'avoir point de mouvement; croupir; négliger.

DOS, *s. m* ..... Partie du derrière de l'animal qui va du cou aux reins; le derrière d'une chose; croupe; sommet.

MADONE..... Ma-do-ne, *s. f.*..... (MA, *moi*; DONE, DOME, *dominatrice.*) Image, représentation de la vierge Marie.

VIDAME..... Vi(*vice*)-dam-e, *s. m.*.. Représentant de l'évêque comme seigneur temporel; qui tenait les terres en fief d'un évêché.

VIDAMÉ..... Vi-dam-é, *s. m*..... VIDAMIE, *s. f.* Dignité, fonction de vidame; juridiction, étendue de sa juridiction.

DÔME. *V. Domaine.* Dôm-e..... (DOMA, *toit.* Lat. Étym.) Voûte demi-ronde; berceau. Vase en dôme pour distiller.

DÔMERIE..... Dôm-er-ie, *s. f*..... *Sav.* Titre des vieilles abbayes. Espèce d'hôpital d'autrefois.

DOMINO. Domino..... Camail noir pour l'hiver. Petit gros-bec de Java à plumage varié de noir, blanc, brun.

DOMINO..... Domino, *s. m*..... Jeu de petits carreaux d'os ou d'ivoire, plats, blancs et noirs, marqués de points.

DOMINOTERIE..... Domino-t-er-ie, *s. f*.... *Peu usité.* Papiers marbrés, coloriés ou imprimés de diverses couleurs et mis en vente.

DOMINOTIER..... Domino-t-ier, *s. m*... *Peu usité.* Marchand de dominoterie et d'estampes.

DOMPTER. Dom-p-t-er..... (DOM, *rad. de domaine.*) Apprivoiser, dresser, former, rendre plus traitable.

DOMPTEUR..... Dom-p-t-eur, *s. m*.... Celui qui dompte; vainqueur, conquérant.

DOMPTABLE..... Dom-p-t-able, *adj*.... Qu'on peut dompter, soumettre, assujettir; qui peut être adouci, rendu moins farouche.

INDOMPTÉ..... In-dom-p-t-é, *adj*..... Qu'on n'a pas dompté ou pu dompter encore; sans frein; furieux; fougueux; sauvage.

INDOMPTABLE..... In-dom-p-t-able, *adj*... Qu'on ne peut soumettre; invincible; fier, fougueux, indocile; incorrigible, intraitable.

REDOMPTER..... Re-dom-p-t-er, *ver*..... Dompter de nouveau.

DOMPTE-VENIN..... Dom-p-t-e-ven-in, *s. m.* Plante réputée préservatif contre les venins, *Asclepias*, genre d'*Apocynée* en savant.

DON. *V. Datif.* Do-n..... Grâce, donation, legs. Faculté, privilége, aptitude, talent; disposition pour.

DONNE..... Do-n-n-e, *s. f*..... Distribution des cartes à chacun des joueurs, selon les règles du jeu.

DONNER..... Do-n-n-er, *ver*..... Faire don, offrir; accorder; présenter; livrer, confier; jeter; payer; apporter; consacrer.

DONNÉE..... Do-n-n-ée, *s. f*..... *Sav.* Fait, point accordé sur lequel on s'appuie; base, aperçu d'une chose; chose convenue.

DONNEUR..... Do-n-n-eur, *s. m*..... Qui donne, qui aime à donner; libéral. Qui passe son ordre au dos d'une lettre de change.

DONNANT..... Do-n-n-ant, *part*..... Qui aime à donner; qui a l'esprit libéral; généreux, large.

DONATAIRE..... Do-n-at-aire, *s. m*..... *Sav.* Celui à qui on fait une donation; qui reçoit un legs, un don, une donation.

CODONATAIRE..... Co-do-n-at-aire, *s. m.*.. *Sav.* Celui qui a une part dans une donation; qui partage une donation avec un autre.

DONATEUR..... Do-n-at-eur, *s. m*..... Celui qui fait ou a fait une donation; qui a choisi, constitué, institué un donataire.

DONATIF..... Do-n-at-if, *s. m*..... *Sav.* Don que l'on faisait aux troupes romaines, à l'armée.

DONATION..... Do-n-at-ion, *s. f*..... Don, libéralité faite par acte public; acte constatant le don.

S'ADONNER..... A-do-n-n-er, *ver*..... Se sacrifier, se consacrer; se plaire, se livrer; se jeter dans; s'appliquer, s'attacher.

ENTRE-DONNER..... Entre-do-n-n-er, *ver*... Se donner mutuellement, réciproquement.

REDONNER..... Re-do-n-n-er, *ver*..... Donner une seconde fois; restituer, rendre; recommencer, revenir à la charge.

PARDON..... Par-do-n, *s. m*..... Rémission d'une faute; oubli d'une offense; grâce, indulgence, amnistie.

PARDONNER..... Par-do-n-n-er, *ver*.... Remettre, excuser, oublier faute ou offense; supporter; tolérer, épargner.

PARDONNANCE..... Par-do-n-n-ance, *s. f*... Pardon, absolution; rémission, abolition; amnistie. (Mot vivant du temps de RABELAIS.)

PARDONNABLE..... Par-do-n-n-able, *adj*.. Graciable, digne de pardon; excusable, rémissible. Qu'on peut pardonner.

IMPARDONNABLE..... Im-par-do-n-n-able, *adj.* Qui ne mérite aucun pardon; inexcusable, qui ne doit, qui ne peut pas rester impuni.

DOSE..... Do-s-e, *s. f*..... Quantité mesurée des ingrédients d'un remède; ce qu'on doit prendre à la fois.

DOSER..... Do-s-er, *ver*..... Mesurer, déterminer les proportions des ingrédients d'un remède; régler, mettre la dose.

DONJON. Don-jon ..... (DOM, *rad. de dominer;* JON, *fort.* C-G.) Pavillon sur le haut d'un tout, d'un comble.

DONJONNE..... Don-jon-n-e, *adj* ..... *Inus.* Qui a des tourelles, des donjons, parlant d'une tour, d'un château.

DORMIR. Dor-m-ir ..... Sommeil, repos, assoupissement.

DORMANT..... Dor-m-ant, *adj* ..... Qui dort; assoupi. Sans cours; qui reste toujours; croupissant, stagnant; immobile.

DORMANT..... Dor-m-ant, *s. m* ..... *Sav.* Bout immobile, partie fixe d'un cordage, d'une manœuvre courante.

DORMANT..... Dor-m-ant, *s. m*..... *Sav.* Plateau de cristaux, de fleurs et de fruits qu'on n'enlève qu'après le repas.

DORMEUR..... Dor-m-eur, *s. m*..... Qui dort souvent; qui ne fait que dormir; qui aime à dormir, à sommeiller.

DORMEUSE..... Dor-m-euse, *s. f*..... Voiture de voyage disposée pour pouvoir s'y étendre et dormir comme en un lit.

DORMEUSE..... Dor-m-euse, *s. f*..... Plante de la famille des chicorées, *Hyoseride*, en savant.

DORMITIF..... Dor-m-it-if, *adj*..... Assoupissant; qui endort, qui fait dormir, qui provoque le sommeil. Soporatif.

DORMITION..... Dor-m-it-ion, *s. f*..... *Sav.* Apothéose de la Vierge; installation, élévation de la Vierge triomphante dans les cieux.

ENDORMIR..... En-dor-m-ir, *ver*..... Assoupir, faire dormir, engourdir. Amuser, cajoler, duper, piper. Ennuyer, s'appesantir.

ENDORMI..... En-dor-m-i, *adj*..... Lent, sans énergie; qui n'est pas vigilant; languissant; paresseux, nonchalant.

ENDORMANT..... En-dor-m-ant, *adj*..... Qui endort, assoupit; fatigant, ennuyeux.

ENDORMEUR..... En-dor-m-eur, *s. m*.... Flagorneur, flatteur, cajoleur, enjôleur; séducteur, dupeur, trompeur.

ENDORMIE..... En-dor-m-ie, *s. f*..... Plante de la même famille que la pomme de terre ou *Solanée*; *Stramoine*, en savant.

REndormir..... Re-en-dor-m-ir, *ver*.... Faire dormir de nouveau; recommencer à dormir, reprendre sommeil.

REndormissement... Re-en-dor-m-ise-an', *s. m.* L'action de se rendormir; effet de cette action; retour du sommeil, du dormir.

DORTOIR..... Dor-t-oir, *s. m*..... Salle, galerie d'un hôpital, d'une communauté ou d'un collége, garnie de couchettes.

DOS. Dos ..... Dessus; l'opposé de la partie principale, de la face d'une chose. Ce qui sert à s'appuyer.

DOSSE..... Dos-s-e, *s. f*..... *Sav.* Planche qui sert à couvrir, qui forme un dos, qui soutient les voûtes, les terres, etc.

DOSSERET..... Dos-s-er-et, *s. m*..... *Sav.* Jambage formant le pied droit d'une porte ou d'une croisée. Petit pilastre saillant.

DOSSIER..... Dos-s-ier, *s. m*..... Partie d'un siége, d'un lit qui sert à appuyer le dos. Liasse de papiers sous une enveloppe.

Digitized by Google

DOT, *s. f.* ..... Biens qu'une femme apporte en mariage ou au couvent. Ce qui est en propre à la femme mariée.
DOUANE, *s. f.* ... Administration des droits d'entrée et de sortie des marchandises; lieu où on paye ces droits.
DOUBLE, *adj.* .... Répété, fait deux fois; qui vaut deux fois autant; deux fois plus fort, plus gros. Fourbe; faux.

DOSSIÈRE..... Dos-s-ière, *s. f.*..... Bande de cuir des harnais qui passe sur le dos du cheval pour soutenir les brancards.
DOS-BRÛLÉ..... Dos-brûl-é, *s. m.*..... Variété d'*Ai*, *mammifère quadrupède* portant au dos une tache couleur de poil brûlé.
DOS D'ÂNE..... Dos-d'-âne, *s. m.*..... Courbure en demi-cercle qui forme talus des deux côtés; convexité, sommet de deux pentes.
ADOS..... A-dos, *s. m.*..... Terre élevée en talus le long d'un mur bien exposé pour bâter la maturation.
ADOSSER..... A-dos-s-er, *ver.*..... Appuyer le dos contre; mettre dos à dos; placer à l'abri de; soutenir.
ENDOS..... En-dos, *s. m.*..... Note explicative, ordre ou quittance opposée au dos d'un titre obligatoire; endossement.
ENDOSSE..... En-dos-s-e, *s. f.*..... Incommodité; peine, travail; embarras, charge, fardeau.
ENDOSSER..... En-dos-s-er, *ver.*..... Revêtir; mettre sur le dos; charger. Mettre au dos d'un billet l'ordre de le payer à autrui.
ENDOSSEMENT..... En-dos-s-e-ment, *s. m.*.. Ce qu'on écrit au dos d'un acte; ordre écrit au dos du billet et qui en transmet la propriété.
ENDOSSEUR..... En-dos-s-eur, *s. m.*..... Qui a endossé un effet de commerce; qui le passe ou l'a passé à l'ordre d'un autre.
ESTRADOS..... Estra-dos, *s. m.*..... *Sav.* Surface extérieure, dos d'une voûte régulière; partie de la voûte opposée au dedans.
ESTRADOSSÉ..... Estra-dos-s-é, *adj.*..... *Sav.* Formé de pierres dont les queues taillées également rendent le dos de la voûte uni.
SURDOS..... Sur-dos, *s. m.*..... Bande de cuir qui passe sur le dos du cheval et soutient les traits du harnais.
DORSAL..... Dors-al, *adj.*..... *Sav.* Qui appartient au dos, qui en dépend, qui y touche, qui y est relatif.
DORSIFÈRE..... Dors-i-fère, *adj.*..... *Sav.* Qui porte sur le dos les parties de la fructification, parlant de quelques plantes.
DORSO-COSTAL..... Dors-o-cost-al, *s. m.*.... *Sav.* Muscle qui s'attache aux vertèbres dorsales et aux côtes. (Anatomie.)
DORSO-SCAPULAIRE.. Dors-o-scapul-aire, *s. m.* *Sav.* Muscle qui va des épines des vertèbres du dos à la base des os de l'épaule.
DOT. *V. Don.* ..... Do-t. ..... (Do, *rad. de don*; τ, *acte.*) (Dot *devient douer, comme* DÉVOT *dévouer*, VOTE *vouer, etc.*)
DOTER..... Do-t-er, *ver.*..... Donner une dot; gratifier, douer; assurer un bien, une rente à un établissement.
DOTAL..... Do-t-al, *adj.*..... Relatif à la dot; qui la constitue; qui n'est pas commun entre époux; assigné à titre de dot.
DOTATION..... Do-t-at-ion, *s. f.*..... Action de doter; fonds, revenu affecté à un établissement public. Biens composant une dot.
DOUER..... Dou-er, *ver.*..... Accorder; recevoir du ciel. Pourvoir; favoriser, avantager. Assigner, fixer un douaire.
DOUÉ..... Dou-é, *adj.*..... Favorisé, orné, embelli, avantagé; pourvu.
DOUAIRE..... Dou-air-e, *s. m.*..... *Sav.* Donation, bien que le mari assure à sa femme dans le cas où elle lui survit.
DOUAIRIER..... Dou-air-ier, *s. m.*..... *Sav.* Qui se tient au douaire de sa mère en renonçant à la succession de son père. (Béritier.)
DOUAIRIÈRE..... Dou-air-ière, *s. f.*..... *Sav.* Veuve qui jouit d'un douaire, à laquelle son mari a laissé un douaire.
DEMI-DOUAIRE..... Mi-dou-air-e, *s. m.*.... *Sav.* Pension d'une veuve fixée à la moitié de son douaire.
DOUANE..... Douan-e..... Édifice où l'on paye les droits; droits de douane. Impôt sur les marchandises de transport.
DOUANIER..... Douan-ier, *s. m.*..... Commis préposé à la visite des marchandises, à la perception des droits; garde-porte.
DOUBLE. *V. Deux.* Dou-bl-e..... (Dou, *deux, vivant encore en patois*; BLE, PLE, *pli, côté, face.*) Dissimulé, traître; perfide.
DOUBLE..... Dou-bl-e, *adj.*..... Doublé; épais; qui est composé de deux choses pareilles, de même nature.
DOUBLE..... Dou-bl-e, *s. m.*..... Une fois autant. Copie, second exemplaire. Suppléant d'un acteur. Panse d'animal.
DOUBLEMENT..... Dou-bl-e-ment, *adv.*.... A double titre; par, pour deux raisons; par deux motifs; en deux manières.
AU DOUBLE..... Au-dou-bl-e, *adv.*..... Une fois autant; beaucoup plus.
DOUBLER..... Dou-bl-er, *ver.*..... Mettre le double; accroître d'une fois autant. Joindre étoffe contre étoffe. Faire deux fois.
DOUBLEUR..... Dou-bl-er, *ver.*..... Remplacer un acteur par un autre. Devenir double. Joindre plusieurs brins ensemble.
DOUBLET..... Dou-bl-et, *s. m.*..... Deux cristaux montés avec couleur entre-deux imitant rubis, etc. Deux dés au même point.
DOUBLETTE..... Dou-bl-et-te, *s. f.*..... Un des jeux de l'orgue qui sonne l'octave au-dessus du prestant.
DOUBLAGE..... Dou-bl-age, *s. m.*..... Revêtement d'un navire en cuivre ou planches. Double droit. Impression de lettres à double.
DOUBLEMENT..... Dou-bl-e-ment, *s. m.*... Augmentation, accroissement au double; le double, une fois autant. Action de doubler.
DOUBLURE..... Dou-bl-ure, *s. f.*..... Étoffe qui en double une autre. Comédien de second rang qui remplace, supplée le premier.
DOUBLE..... Dou-bl-é, *s. m.*..... Choc, impulsion qui pousse la bille à la bande avant de la mener en blouse. Partie de billard.
DOUBLIS..... Dou-bl-is, *s. m.*..... *Sav.* Double rangée de tuiles accrochées au cours des lattes.
SOUS-DOUBLIS..... Sous-dou-bl-is, *s. m.*.... Rang de tuiles qu'on pose à plat pour former un égout de mortier.
DOUBLEAU..... Dou-bl-eau, *s. m.*..... *Sav.* Solive de plancher doublement forte. Arc qui double la courbure d'une voûte.
DOUBLEUR..... Dou-bl-eur, *s. m.*..... Celui qui, dans les fabriques, met à double sur le rouet la laine, le coton ou la soie.
DOUBLEUSE..... Dou-bl-euse, *s. f.*..... *Sav.* Machine qui rengaine entre les rouleaux la canne à sucre déjà broyée pour la rebroyer.
DOUBLOIR..... Dou-bl-oir, *s. m.*..... Ce qui soutient les bobines sur lesquels est dévidée la soie qu'on veut doubler.
DOUBLON..... Dou-bl-on, *s. m.*..... Faute qui consiste à imprimer deux fois de suite la même chose. Pistole de 34 francs.
DOUBLOT..... Dou-bl-ot, *s. m.*..... *Sav.* Fil de laine double.
DÉDOUBLER..... Dé-dou-bl-er, *ver.*..... Oter la doublure; partager un corps de troupe en deux; diminuer de moitié; diviser.
DÉDOUBLER..... Dé-dou-bl-er, *ver.*..... Séparer en deux dans sa longueur un lit de pierre.
REDOUBLER..... Re-dou-bl-er, *ver.*..... Répéter, renouveler; augmenter du double; accroître; remettre une doublure
REDOUBLE..... Re-dou-bl-é, *adj.*..... Itéreré; fait une fois plus vite que le pas ordinaire (pas). Semblable et qui se suit (rime).
REDOUBLEMENT..... Re-dou-ble-ment, *s. m.* Accroissement, renforcement, augmentation; accès, crise; répétition de consonne.
REDOUBLER..... R-en-dou-bl-er, *ver.*... Remplir un vêtement pour le raccourcir; faire un rempli.
ARC-DOUBLEAU..... Arc-dou-bl-eau, *s. m* ... Arcade en saillie sur la courbure intérieure d'une voûte.
GRAS-DOUBLE..... Gras-dou-bl-e, *s. m.*.... Sorte de tripe; membrane du premier ventricule du bœuf.
DUPLIQUE..... Du-pl-iq-u-e, *s. f.*..... *Sav.* Seconde réplique; réponse à une réplique; double plaidoirie.
DUPLIQUER..... Du-pl-iq-u-er, *ver.*..... *Sav.* Fournir duplique ou réponse à des répliques; riposter; redoubler la plaidoirie.
DUPLICITÉ..... Du-pl-ic-it-é, *s. f.*..... Etat, vice de ce qui est à double face; dissimulation, feinte; fourberie, perfidie, ruse.
DUPLICATIF..... Du-pl-ic-at-if, *adj.*..... *Sav.* Qui double. Qui donne le cube double d'un autre cube.
DUPLICATION..... Du-pl-ic-at-ion, *s. f.*.... *Sav.* Doublement; multiplication par deux; moyen de trouver le double d'un cube.
DUPLICATURE..... Du-pl-ic-at-ure, *s. f.*.... *Sav.* Ce qui est en deux plis; membrane repliée sur elle-même; double pli.
DUPLICATA..... Du-pl-ic-at-a, *s. m.*..... *Sav.* Second exemplaire; double d'une dépêche, d'un écrit; seconde expédition d'un acte.
REDUPLICATIF..... Ré-du-pl-ic-at-if, *adj.*.. *Sav.* Qui marque redoublement, répétition d'une chose, d'un fait. (Grammaire.)
REDUPLICATION..... Ré-du-pl-ic-at-ion, *s. f* *Sav.* Répétition d'une lettre, d'une syllabe, d'un mot.

Digitized by Google

DOUILLE, *s. f.*... Tuyau, pièce creuse où l'on engaine un manche, une pique, bêche, bâton, etc.

DOUILLON, *s. m.* Laines du Poitou d'une qualité inférieure.

DOULEUR, *s f.*.. Sensation pénible; sentiment du mal; souffrance; peine d'esprit, affliction, chagrin.

DOUTE, *s. m*..... Incertitude; soupçon; crainte, appréhension; conjoncture; irrésolution; anxiété; scrupule.

DOUVE, *s. f*..... Planchette plate, mince, longue, qui sert aux ouvrages de tonnellerie.

DOUX, *adj*..... Dont la saveur est agréable; trop peu assaisonné. Mielleux. Uni, souple, flatteur au toucher. Calme.

DOUILLON. Douill-on..... *Sav.*

DOUILLAGE..... Douill-age, *s. m*..... *Sav.* Mauvaise fabrication d'étoffe à raison de l'inégalité des trames.

DOUILLEUX..... Douill-eux, *adj*..... *Sav.* De mauvaise fabrication, d'inégale largeur, parlant des étoffes de laine.

DOULEUR. Doul-eur..... Déplaisir, crève-cœur; mal.

DOULOIR..... Doul-oir, *ver*..... *Inus.* Se plaindre; gémir, souffrir; s'affliger, se chagriner.

DOULOUREUX..... Doul-our-eux, *adj*..... Qui cause la douleur, qui est arraché par la douleur; cruel, affligeant.

DOULOUREUSEMENT... Doul-our-eu-se-ment, *adv*. Avec douleur, d'un ton douloureux; avec affliction, chagrin, sensibilité.

CONDOULOIR..... Con-doul-oir, *ver*..... *Inus.* S'affliger; partager la douleur; compatir, participer, être sensible aux peines.

SOUFFRE-DOULEUR.... Souffre-doul-eur, *s. m*.. Qu'on surcharge de fatigues; obligé de tout supporter; en butte à tous les chagrins; jouet.

ENDOLORIR..... En-dol-or-ir, *ver*..... Rendre, devenir, être très-douloureux, très-sensible à la douleur; causer de la douleur.

ENDOLORI..... En-dol-or-i, *adj*..... Accablé, rempli de douleurs; tendre, très-sensible, délicat. (Mot ravivé par J.-J. Rousseau.)

DEUIL..... Deuil, *s. m.* ..... Douleur que cause une mort, une grande perte; tenture, habit, signe, dehors de tristesse.

DEUIL..... Deuil, *s. m*..... Dépense occasionnée par le deuil; durée du deuil; cortége, pompe funèbre.

DEMI-DEUIL..... De-mi-deuil, *s. m*..... Petit deuil; vêtement, habillement qui n'est qu'à demi celui du deuil. Sorte de papillon.

DOLEANCE..... Dol-é-ance, *s. f*..... Gémissement, lamentation, plainte. Demande, remontrance des états généraux ou provinciaux.

CONDOLEANCE..... Con-dol-é-ance, *s. f*.... Témoignage qu'on s'associe, qu'on est sensible à la douleur; participation au chagrin

DOLENT..... Dol-ent, *adj*..... Triste, affligé, plaintif, lamenté.

DOLEMMENT..... Dol-em-ment, *adv*..... D'une façon dolente, affligée; d'un ton plaintif, lamentable; tristement.

INDOLENT..... In-dol-ent, *adj*..... Qui ne cause pas de douleur. Insensible; insouciant, nonchalant, négligent.

INDOLENCE..... In-dol-ence, *s. f*..... Insensibilité générale, impassibilité, absence de douleur. Nonchalance, inertie; incurie.

INDOLEMMENT..... In-dol-em-ment, *adv*... Négligemment, nonchalamment; avec paresse. Sans émotion, sans sensibilité.

DOUTE. Dout-e..... (Dou, *deux*; т, *acte*.) (Deux, double. C-G.) Agitation d'esprit; indécision, perplexité.

SANS DOUTE..... Sans-dout-e, *adv*..... Certainement, assurément, inévitablement; selon toutes les apparences.

DOUTER..... Dout-er, *ver*..... Être incertain; hésiter; craindre. Pressentir, prévoir, augurer; présumer, soupçonner.

DOUTEUR..... Dout-eur, *s. m*..... Qui est dans un doute habituel; indécis; qui a l'usage de douter. Qui n'a pas confiance.

DOUTEUX..... Dout-eux, *adj*..... Incertain, balançant; irrésolu; en suspens. Suspect; équivoque; précaire.

DOUTEUSEMENT..... Dout-euse-ment, *adv*... Avec doute, hésitation, sans certitude; sans confiance, sans assurance, sans détermination.

REDOUTE..... Re-dout-e, *s. f*..... Petit fort détaché, fortification, citadelle. Endroit public où l'on joue, où l'on danse.

REDOUTER..... Re-dout-er, *ver*..... (*Avoir double doute.*) Craindre, appréhender; avoir peur, s'épouvanter.

REDOUTABLE..... Re-dout-able, *adj*..... Qui est fort à craindre; formidable, effrayant, terrible. Puissant.

DUBITATIF..... Dub-it-at-if, *adj*..... Qui sert à exprimer, qui exprime le doute; qui fait douter.

DUBITATION..... Dub-it-at-ion, *s. f*..... *Sav.* Figure ou le rhéteur, l'orateur simule le doute pour le dissiper. (Rhétorique.)

DUBITATIVEMENT..... Dub-it-at-ive-ment, *adv*. Avec doute, sous la forme de doute; en doutant, en hésitant.

INDUBITABLE..... In-dub-it-able, *adj*.... Dont on ne peut douter; certain, assuré, avéré, constant.

INDUBITABLEMENT... In-dub-it-able-ment, *adv*. A n'en pouvoir douter; évidemment; sans aucun doute; assurément.

DOUVE. Dou-v-e..... Renommée des marais dont la feuille fait périr les bestiaux.

DOUVE..... Dou-v-e, *s. f*..... Ver intestin aplati ressemblant à une bandelette. *Fasciole*, en savant.

DOUVAIN..... Dou-v-ain, *s. m*..... Bois propre à faire des douves, des planchettes de cuves ou de tonneaux.

DOUELLE..... Dou-ell-e, *s. f*..... Petite douve. Convexité des douelles ou douves d'un tonneau. Partie courbe d'une voûte.

DOUX. Dou..... Engageant; clément, bon, humain. Facile, léger. Mou. Touchant; caressant.

DOUCEUR..... Douc-eur, *s. f*..... Saveur douce. Bonté, clémence, bienveillance; attrait, charme, caresse. Aise; petit profit.

DOUCET..... Douc-et, *adj*..... Un peu doux; qui affecte un air doux.

DOUCEÂTRE..... Douc-eâtre, *adj*..... Un peu doux; d'une douceur fade, insipide; tirant sur le doux.

DOUCEMENT..... Douc-e-ment, *adv*..... Avec douceur. Légèrement, lentement; sans bruit. Avec bonté. A l'aise; passablement

DOUCEREUX..... Douc-er-eux, *adj*..... Aigre-doux; doux fade. Flatteur, cajoleur; qui affecte d'être doux, bon, poli, bienveillant.

DOUCERETTE..... Douc-er-ette, *s. f*..... Femme qui affecte un air doux, sage, réservé, pour se faire croire bonne.

DOUCETTE..... Douc-ette, *s. f*..... Valériane. Mâche, plante. Poisson dont la peau sert comme celle du chien de mer.

DOUCETTEMENT..... Douc-ette-ment, *adv*... Tout doucement, doucement; en caressant. Délicatement.

DOUCIR..... Douc-ir, *ver*..... Donner le poli, le doux à une glace.

DOUCI..... Douc-i, *s. m*..... ... Poli, uni, surface lisse et douce des glaces.

DOUCIN..... Douc-in, *s. m*..... *Sav.* Eau douce mêlée avec de l'eau de mer. Variété de pommier à fruit doux.

DOUCINE..... Douc-in-e, *s. f*..... *Sav.* Rabot à faire des moulures; moulure ondoyante concave en haut et convexe en bas

DOUILLET..... Dou-ill-et, *adj*..... Doux, mollet, tendre; trop délicat. Affété; sensuel, recherché. Trop difficile, trop sensible.

DOUILLETTEMENT.... Dou-ill-et-te-ment, *adv*. Délicatement, voluptueusement, mollement; avec affétérie.

ADOUCI..... A-douc-i, *s. m*..... Poliment d'un métal, d'une glace par le frottement. Substance minérale qui sert à effacer.

ADOUCIR..... A-douc-ir, *ver*..... Rendre, devenir doux; modérer, tempérer, calmer; apprivoiser. Corriger; nuir; aplanir.

ADOUCISSEMENT..... A-douc-iss-e-ment, *s. m*. Action d'adoucir; état d'une chose adoucie. Ménagement, soulagement. Correctif.

ADOUCISSANT..... A-douc-iss-ant, *adj*.... Qui attiédit la douleur ou le mal; qui adoucit.—*S. m.* Remède, chose qui adoucit. Calmant.

ADOUCISSAGE..... A-douc-iss-age, *s. m*... Manière d'adoucir, de rendre moins vive une douleur.

RADOUCIR..... R-a-douc-ir, *ver*..... Rendre, devenir plus doux; modérer, fléchir, apaiser; soulager, tempérer.

RADOUCISSEMENT..... R-a-douc-iss-ement, *s. m*. Diminution du froid, du chaud, de ce qui est trop fort. Amélioration; soulagement.

AMADOU..... A-ma(*main*)-dou, *s. m*. (*Doux à la main.* C-G) Mèche faite d'*Agaric* ou champignon préparé pour prendre feu.

AMADOUEUR..... A-ma-dou-eur, *s. m*... Qui fait l'amadou; marchand, fabricant d'amadou.

AMADOUTIER..... A-ma-dou-t-ier, *s. m*.. *Agaric*, espèce de champignon dont on fait l'amadou.

Digitized by Google

DOUZE, *adj*..... Dix unités et deux unités. Douzième.

DOYEN, *s. m*..... Le plus ancien d'âge ou de réception dans un corps; président, chef d'une faculté. Le plus âgé.

DRAGE, *s. f*..... **Drège. Drèche.** Marc, résidu de l'orge germée qui a servi à faire la bière. (Brasserie.)

DRAGÉE, *s. f*..... Amande quelconque couverte de sucre durci et blanc; bonbon; friandise en sucre.

DRAGON, *s. m*..... Monstre fabuleux, ailé, armé de griffes, terminé en queue de serpent. Personne vive, turbulente.

DRAGUE, *s. f*..... Pelle en fer, recourbée et emmanchée d'une perche, pour creuser, curer les rivières, les puits, etc.

DRAME, *s. m*..... Pièce de théâtre représentant une action; genre de pièces où l'on mêle le tragique et le comique.

DRAP, *s. m*..... Étoffe de laine, et quelquefois de soie, d'or, etc. Linceul. Pièce de toile pour garnir une couchette.

AMADOUER..... A-ma-dou-er, *ver*..... Flatter, caresser, allécher quelqu'un; faire patte douce pour gagner, séduire, surprendre.

AMADOUEMENT..... A-ma-dou-e-ment, *s. m*. Action d'amadouer; effet de cette action. Caresse, cajolerie, flatterie.

RAMADOUER..... R-a-ma-dou-er, *ver*.... Radoucir quelqu'un en le caressant doucement. Amadouer.

DULCIFIER..... Dul-ci-fi-er, *ver*..... *Sav.* Tempérer la violence d'un acide par un mélange; modérer, rendre doux.

DULCIFICATIF..... Dul-ci-fi-ca-tif, *adj*.... *Sav.* Qui adoucit; qui sert à ramollir, à adoucir.

DULCIFICATION..... Dul-ci-fi-e-sat-ion, *s. f*.... *Sav.* Action de rendre doux. Adoucissement d'un acide minéral par l'esprit-de-vin.

DULCINÉE..... Dul-ci-ne. *s. f*..... *Sav.* Dame des pensées de Don Quichotte. Maîtresse, héroïne d'un ridicule amour.

EDULCORER..... É-dul-co-rer, *ver*..... *Sav.* Sucrer. Détremper d'eau une substance pour en enlever les parties salines, acides, etc.

EDULCORATION..... E-dul-co-ra-tion, *s. f*.... *Sav.* Arrosement des substances en poudre qui enlève les parties salines. Action de sucrer.

ADULER..... A-dul-er, *ver*..... *Sav.* Flatter bassement; louer excessivement; flagorner; faire une cour servile et intéressée.

ADULATION..... A-dul-a-tion, *s. f*..... Flatterie basse et cupide; flagornerie, louange excessive et mensongère. Lâche complaisance.

ADULATEUR..... A-dul-a-teur, *s. m*..... Qui, par bassesse d'esprit ou cupidité, prodigue la louange; qui adule un être sans mérite.

ADULATIF..... A-dul-a-tif, *adj*..... *Sav.* Qui sert à flatter, à aduler. Flatteur, adulateur, courtisan.

INDULGENT..... In-dul-gent, *adj*..... Doux, bon, humain; disposé, enclin à la bienveillance; qui pardonne aisément.

INDULGENCE..... In-dul-g-ence, *s. f*.... Facilité, penchant à pardonner, à supporter. Bénignité, clémence. Rémission, pardon.

INDULGEMMENT..... In-dul-g-em-ment, *adv*. Avec indulgence; avec bénignité, bienveillance, humanité. Doucement, facilement.

DOUZE. Dou-z..... (Dou, *deux*; ze, *rad. de dix.*) La douzième partie.

DOUZAIN..... Dou-zain, *s. m*..... *Inus.* Pièce de monnaie valant douze sous.

DOUZAINE..... Dou-zain-e, *s. f*..... Ensemble, groupe de douze choses de même espèce. Plusieurs

A LA DOUZAINE..... A-la-dou-zain-e, *adv*... En tas, abondamment. Commun, trivial; médiocre, qui a peu de valeur.

DOUZIÈME..... Dou-zi-ème, *adj*..... Qui vient en ordre immédiatement après le onzième. — *S. m.* Douzième partie d'une chose.

DOUZIÈMEMENT..... Dou-zi-ème-ment, *adv*. En douzième lieu.

ENDOUZINER..... En-dou-zi-ner, *ver*..... Assembler par douzaines les cordes après les avoir tournées en rond. (Terme de boyaudier)

IN-DOUZE..... In-dou-z, *s. m*..... Livre dont chaque feuille est pliée en douze feuillets et forme vingt-quatre pages.

DOYEN. Doyen..... Chef d'une compagnie. Dignitaire ecclésiastique.

DOYENNÉ..... Doyen-n-é, *s. m*..... Dignité de doyen dans une église; juridiction, habitation du doyen. Espèce de poire d'été.

DRAGE. *V. Drugée.* Drag-e..... Farine, grain qui reste dans le brassin quand on a tiré la bière brassée.

DRAGEON..... Drag-e-on, *s. m*..... Rejet. Rejeton qui naît de la racine rampante d'un arbre ou d'une plante; œil, jet, bouton.

DRAGEONNER..... Drag-e-on-n-er, *ver*.... Pousser des jets, des rejetons sur les racines; bourgeonner.

DRÈGE..... Drég-e, *s. f*..... Peigne pour séparer la graine de lin de la tige. Filet pour la pêche sur les côtes de l'Océan.

DRÉGER..... Drég-er, *ver*..... Séparer la graine de lin de la tige avec la grège.

DRAGÉE. *V. Drage.* Drag-é..... Menu grain de plomb pour la chasse. Mélange d'herbes, pois, fèves, etc., pour les chevaux.

DRAGEOIR..... Drag-e-oir, *s. m*..... Boîte, soucoupe d'argent dans laquelle on servait autrefois les dragées.

DRAGÉE DE TIVOLI..... *s. f*..... Petite pierre; concrétion pierreuse en forme de dragée.

DRAGON. Drag-on..... Soldat à casque surmonté d'un dragon. Serpent. Tache de l'œil. Constellation.

DRAGON..... Drag-on, *s. m*..... Femme de vertu farouche; mégère, ogre. Enfant mutin. Personne pétulante. Surveillant.

DRAGONNADE..... Drag-on-n-ade, *s. f*.... Persécution, chasse contre les protestants des Cévennes exécutées par les dragons.

DRAGONNAIRE..... Drag-on-n-aire, *adj*.... *Sav.* Soldat romain dont l'enseigne portait un dragon.

DRAGONNE..... Drag-on-n-e, *s. f*..... Batterie de tambour des dragons. Cordon, galon orné d'un glaud pour la poignée d'un sabre.

DRAGONNE..... Drag-on-n-e, *s. f*..... *Sav.* Reptile de la famille des *Lézards*. Espèce de crocodile de l'Amérique méridionale.

DRAGONNEAU..... Drag-on n-eau, *s. m*... Ver des étangs, des rivières tranquilles, d'eau vive, etc. Poisson du genre *Callionyme* en sav.

DRAGONNIER, DRAGON. Drag-on-n-ier, *s. m*.... *Sav.* Arbre de la famille des *Asperugoïdes* ou *Asperyes*, qui a le port du *Palmier*.

DRACONCULE..... Drac-on-c-ule, *s. m*.... *Sav.* Petit ver engendré sous la peau et levant la tête à la manière d'un serpent.

DRACONITE..... Drac-on-ite, *s. f*..... Pierre de dragon. *Sav. Inus.* Sorte de *Madrépore* qu'on disait tiré de la tête du dragon.

DRAGON-VOLANT..... Drag-on-vol-ant, *s. m*.. Ancienne pièce de canon qui portait quarante livres de balles.

DRAGUE. *V. Drayer.* Drag-e..... (To drag, *traîner*. Anglais. Étym.) Filet à large lame de fer qu'on traîne au fond de la mer.

DRAGUER..... Drag-er, *ver*..... Nettoyer, curer le fond d'un puits, d'une rivière, etc.; traîner la drague. Pêcher à la drague.

DRAGUEUR..... Drag-eur, *s. m*..... Qui tire du sable avec la drague. Bateau portant la machine à tirer le sable, à curer.

DRAGOIRE..... Drag-oire, *s. m*..... *Sav.* Couteau à revers du corroyeur qui sert à nettoyer, à racler le cuir.

DRAME. Dram-e..... Tragédie. Événement, révolution, changement dans l'État terminé par de grands malheurs.

DRAMATIQUE..... Dram-at-ique, *adj*..... Fait pour être représenté, mis en scène; qui intéresse, anime; passionné, plein d'action.

DRAMATISTE..... Dram-at-iste, *s. m*.... *Sav.* Qui fait des pièces de théâtre; qui se livre à l'étude, à la composition du drame.

DRAMATURGE..... Dram-at-urge, *s. m*.... *Sav.* Faiseur de drames; auteur de drames ridicules.

DUODRAME..... Du-o-drame, *s. m*..... *Sav. Inus.* Drame à deux interlocuteurs; dialogue, mise en scène de deux personnages.

DRAP. Drap.

DRAPER..... Drap-er, *ver*..... Couvrir de drap; habiller une figure; représenter, disposer des draperies. Censurer; moquer.

DRAPÉ..... Drap-é, *adj*..... Qui imite le drap; qui forme draperie. Velu, épais, d'un tissu serré, parlant des plantes.

DRAPERIE..... Drap-er-ie, *s. f*..... Art, manufacture, métier, commerce du drapier. Plis d'une étoffe tendue, peinte, sculptée.

DRAPANT..... Drap-ant, *adj*..... Qui fabrique le drap sans le vendre en détail, sans être marchand drapier.

DRAPOIR..... Drap-oir, *s. m*..... Planche carrée pour étendre, empiler et presser, comme le drap, les feuilles de papier.

DRAPIER..... Drap-ier, *s. m*..... Marchand, fabricant de draps (Marchand *drapier* détaille, marchand *drapant* fabrique.)

Digitized by Google

DRAYER, *ver*.... Racler, gratter avec le couteau toute la chair restée sur la peau de l'animal.

DRELIN, *s. m*... Bruit qui imite celui que fait une sonnette agitée.

DRILLE, *s. m*.... Compagnon ; celui qui est expérimenté ; rusé. Vieux libertin ; roué ; vif. Pauvre malheureux.

DRILLE, *s. f*.... Vieux chiffon de toile propre à faire du papier ; brides de lin ou de chanvre.

DROGUE, *s. f*.... Épice, ingrédient, denrée servant à la médecine et aux arts ; médicament. Chose mauvaise ; rebut.

DROIT, *adj*..... Direct, sans courbe ; à plomb ; perpendiculaire ; debout. Juste, sincère ; consciencieux.

DRÔLE, *adj*..... Gaillard, plaisant, éveillé, enjoué ; facétieux, amusant ; original, surprenant.

DROMADAIRE, *s. m*. Variété de chameau, chameau d'Arabie à une seule bosse, robuste et leger à la course.

DROUSSER, *ver*. Garder la laine en long et l'huiler.

DRAPIER..... Drap-ier, *s. m*..... GARDE-BOUTIQUE. Martin-pêcheur, oiseau qu'on croit préserver la laine contre les vers

DRAPADE..... Drap-ade, *s. f*..... *Sav.* Sorte de serge ou drap fabriqué à Sommières, dans le midi.

DRAPIÈRE..... Drap-ière, *s. f*..... Epingle grosse et courte qui sert à piquer, à fermer les ballots des marchands drapiers.

DRAPEAU..... Drap-eau, *s. m*..... Haillon, vieux lambeau de linge ou d'étoffe. Langes d'enfant. Enseigne, étendard d'infanterie.

PORTE-DRAPEAU..... Porte-drap-eau, *s. m*.... Celui qui porte le drapeau, l'étendard dans un corps d'armée.

DRAYER.

DRAYOIRE..... Dray-oire, *s. f*..... *Sav.* Couteau de corroyeur à revers pour racler toute la chair attachée aux peaux en cuve.

DRAYURE..... Dray-ure, *s. f*..... *Sav.* Tas de rognures enlevées par la drayoire sur le dedans des peaux ou des cuirs tannés.

DRILLE.

DRILLER..... Drill-er, *ver*..... (DRILLE, *serviteur*. Allemand. Étym.) (DRILLE *signifiait autrefois soldat, camarade.*)
Sav. Inus. S'enfuir, courir légèrement ; aller vite. Fouiner, en langue parlée.

DRILLE.

DRILLIER..... Drill-ier, *s. m*..... *Sav.* Foret d'horloger ou de sculpteur.
Sav. Chiffonnier, qui ramasse les vieux chiffons et en fait le commerce.

DROGUE.

DROGUER..... Drogu-er, *ver*..... Mauvaise qualité. Jeu de cartes où le perdant e le nez pris dans une pince de bois.
Médicamenter à l'excès, purger à outrance avec des drogues. Falsifier, altérer. Attendre.

DROGUERIE..... Drogu-er-ie, *s. f*..... Commerce, magasin, préparation de toutes sortes de drogues ; art, profession de droguiste.

DROGUIER..... Drogu-ier, *s. m*..... Cabinet, armoire, boîte à drogues ; recueil d'échantillons de drogues et autres produits.

DROGUEUR..... Drogu-eur, *s. m*..... Médecin qui drogue ; qui ordonne beaucoup de drogues.

DROGUISTE..... Drogu-iste, *s. m*..... Epicier, marchand de drogues, commerçant en drogues ; pharmacien.

DROIT. *V. Dextre.* Dr-oi-t..... (RÉGIS, *de* REIR, *ordre*. Celte. C-G.) Exact, judicieux, loyal, franc. Intègre.

DROIT..... Dr-oi-t, *adv*..... Directement, par le plus court chemin, sans détour. A plomb ; verticalement.

DROIT..... Dr-oi-t, *adj*..... Opposé au côté gauche ; opposé au côté de la main gauche. Qui est à main droite.

DROIT..... Dr-oi-t, *s. m*..... Propriété. Faculté d'user, d'exiger ; privilége, pouvoir. Salaire ; impôt, tribut.

DROIT..... Dr-oi-t, *s. m*..... Equité, justice. Corps, ensemble de règles, de principes. Science des lois ; jurisprudence.

DROITEMENT..... Dr-oi-t-e-ment, *adv*... Équitablement, judicieusement ; avec conscience, intégrité ; scrupuleusement.

DROITIER..... Dr-oi-t-ier, *adj*..... Qui a l'habitude de se servir de la main droite. — *S. m.* Personne qui a cette habitude.

DROITURE..... Dr-oi-t-ure, *s. f*..... Sentiment d'intégrité, justice ; pureté, probité ; loyauté. Rectitude d'esprit, de cœur.

ADROIT..... A-dr-oi-t, *adj*..... Qui a de l'adresse. Artificieux, avisé, souple, rusé, fin, habile, ingénieux.

ADROITEMENT..... A-dr-oi-te-ment, *adv*... Avec adresse, prudence. Industrieusement, habilement, subtilement.

MALADROIT..... Mal-a-dr-oi-t, *adj*..... Qui manque d'adresse ; lourdaud, maladroit. Sot. Gauche, balourd.

MALADROITEMENT. Mal-a-dr-oi-te-ment, *adv*.. Sottement, bêtement ; sans dextérité, gauchement ; sans habileté.

PASSE-DROIT..... Pass-e-dr-oi-t, *s. m*... Injustice, violation de l'usage qui fait qu'on accorde à la faveur la place due aux services

PIED-DROIT..... Pied-dr-oi-t, *s. m*..... Chambranle, tableau, feuillure, embrasure et écoinçon d'un jambage de porte.

DRESSE...... Dr-ess-e, *s. f*..... Morceau de cuir mis entre deux semelles pour redresser le soulier.

DRESSER...... Dr-ess-er, *ver*..... Mettre, rendre droit ; élever. Préparer, mettre en *état*, aplanir. Instruire, former.

DRESSÉ...... Dr-ess-é, *adj*..... Qui est debout dans la direction de la ligne du fil à plomb, parlant de la tige ou feuille.

DRESSEUR..... Dr-ess-eur, *s. m*..... Tuyau à redresser les pointes des cardes. Charbonnier qui arrange les bûches du four.

DRESSOIR..... Dr-ess-oir, *s. m*..... Armoire qui sert à tenir droit la vaisselle qu'on fait égoutter. Instrument à tenir élevé, debout.

ADRESSE..... A-dr-ess-e, *s. f*..... Suscription d'une lettre ; indication d'un domicile ou d'un lieu. Lettre, écrit, pétition.

ADRESSE..... A-dr-ess-e, *s. f*..... Souplesse, disposition du corps à exécuter les mouvements. Subtilité, habileté, ruse.

ADRESSER..... A-dr-ess-er, *ver*..... Diriger, envoyer à un but, vers un lieu. Dédier. Avoir recours, aller trouver.

ADRESSANT..... A-dr-ess-ant, *adj*..... Qui s'adresse ; qui est adressé, dirigé, envoyé à.

MALADRESSE..... Mal-a-dr-ess-e, *s. f*.... Manque d'aptitude, d'habileté aux ouvrages manuels. Inintelligence, bêtise.

REDRESSE..... Re-dr-ess-e, *s. f*..... Cordage, appareil qui sert à relever un navire incliné sur le côté, sur le flanc.

REDRESSER...... Re-dr-ess-er, *ver*..... Remettre droit ; relever, rétablir ; aplanir. Chatier, corriger, réformer, rectifier. Se redresser.

REDRESSÉ...... Re-dr-ess-é, *adj*..... Qui, courbé vers sa naissance, se redresse, se remet debout et dans la direction droite (tige).

REDRESSEUR..... Re-dr-ess-eur, *s. m*.... Qui répare les torts (chevalier). Réformateur. Outil à redresser les piles des cardes à se redresser.

REDRESSEMENT..... Re-dr-ess-e-ment, *s. m*. Action de redresser ; amendement, amélioration ; réparation, satisfaction d'un tort.

REDRESSOIR..... Re-dr-ess-oir, *s. m*.... Espèce d'œuf de plomb ou instrument qui sert à redresser les bosses dans les

DRÔLE.

DRÔLE..... Drôl-e, *s. m*..... Nouveau, singulier.
Madré, retors, méchant ; polisson, garnement, chenapan, vaurien. Personne inu

DRÔLEMENT..... Drôl-e-ment, *adv*..... D'une manière drôle, égrillarde ; agréablement ; à faire rire ; singulièrement.

DRÔLERIE..... Drôl-er-ie, *s. f*..... Chose plaisante ; trait de gaillardise, de bouffonnerie ; badinage, bon mot. Tour

DRÔLESSE..... Drôl-ess, *s. f*..... Femme méprisable, méchante ; pauvre femme de mauvaise vie.

DROLATIQUE..... Drol-at-ique, *adj*..... *Peu usité.* Qui tire vers le plaisant, l'amusant ou le bizarre.

DROUSSER.

DROUSSAGE..... Drouss-age, *s. m*..... *Sav.* Action d'huiler et de carder la laine ; travail, occupation de celui qui drousse.

DROUSSETTE..... Drouss-ette, *s. f*..... *Sav.* Grandes cardes à longues dents pour briser et façonner la laine.

DROUSSEUR..... Drouss-eur, *s. m*..... DROSSEUR. *Sav.* Ouvrier qui donne l'huile aux draps et passe les laines à la grande carde.

Digitized by Google

DRU, *adj.*..... Déjà grandelet; vigoureux, gaillard, vif, gai; prêt à s'envoler du nid. Touffu, serré.
DRUIDE, *s. m.*.. Prêtre des anciens Gaulois.
DUIRE, *ver.*..... Plaire; convenir; être propre; aller dans le sens; accommoder; mouvoir.

DRU.
DRU..... Dr-u..... Épais; rangé près à près. Fréquent, nombreux dans un petit espace.
DRU..... Dr-u, *adv.*..... En grande quantité, beaucoup; près à près; à foison; fréquemment, abondamment.
DRÂCHE-DRU..... Mâche-dr-u, *adj.*..... Gourmand; grand mangeur; goulu, glouton; viveur et vorace.
DRUIDE.
DRUIDESSE..... Druid-esse, *s. f.*..... *Sav.* Prêtresse des Gaulois. Femme d'un druide partageant ses soins religieux. Devineresse.
DRUIDIQUE..... Druid-ique, *adj.*..... *Sav.* Qui a rapport aux druides, aux cérémonies du culte des anciens Gaulois; qui en vient.
DRUIDISME..... Druid-isme, *s. m.*..... *Sav.* Religion, doctrioe, culte, cérémonies religieuses des druides.
DUIRE.
DUIT..... Du-i-re..... *Inus.* (*De* DOIGT, *comme* INDIQUER, DOCTE. C-G.) (Mot encore en activité dans BEAUZÉE.)
DUIT..... Du-it, *s. m.*..... *Inus.* Chaussée de pieux et de cailloux jetée, dirigée au travers d'une rivière.
DUITE..... Du-it-e, *s. f.*..... *Sav.* Jet de la trame du métier, mouvement de la chaine qui se lève et se baisse.
FAUSSE-DUITE..... Fauss-e-du-it-e, *s. f.*... Vice de l'étoffe dont le jet de la trame ne passe pas régulièrement dans les fils de la chaîne.
DUCTILE..... Du-ct-il-e, *adj.*..... Qui s'allonge; extensible, malléable; qui s'étend sous le marteau ou par la filière.
DUCTILITÉ..... Du-ct-il-it-é, *s. f.*..... Propriété de ce qui est ductile; qualité de ce qui s'étend, se tire, s'allonge sous le marteau.
DUÈGNE..... Du-ègne(*aye*), *s. f.*..... Vieille chargée de la conduite d'une jeune fille; vieille gouvernante, suivante; gouvernante.
APPÂTER..... A-du-i-re, *ver.*..... *Inus.* Allécher, attirer, accoutumer, fixer dans un lieu.
ADDUCTEUR..... A-d-du-ct-eur, *s. m.*.... *Sav.* Muscle qui sert à rapprocher du centre, de l'axe du corps les parties où il est attaché.
ADDUCTION..... A-d-du-ct-ion, *s. f.*.... *Sav.* Action, jeu, effet des muscles qui servent à rapprocher du centre, de l'axe du corps.
ADDUCTEUR..... Ab-du-ct-eur, *s. m.*.... *Sav.* Muscle qui éloigne de l'axe, du centre du corps les parties où il est attaché.
ADDUCTION..... Ab-du-ct-ion, *s. f.*..... *Sav.* Action, jeu, effet des muscles qui éloignent du centre du corps. Manière d'argumenter.
CONDUIT..... Con-du-it, *s. m.*..... Tuyau, canal qui sert à conduire un liquide, l'eau, l'air, le gaz, etc.
CONDUITE..... Con-du-it-e, *s. f.*..... Action de conduire, de diriger, d'accompagner. Gouvernement, surveillance; train de vie.
CONDUIRE..... Con-du-i-re, *ver.*..... Guider, escorter, accompagner; surveiller; mener, diriger, administrer. Se compoter.
CONDUISEUR..... Con-du-is-eur, *s. m.*.... *Inus.* Directeur, gouverneur. Fondé de pouvoir. Commis à la vente des bois.
CONDUISSOIR..... Con-du-is-oir, *s. m.*.... *Sav.* Bâton du cordier qui conduit avec uniformité le fil de caret du dévidoir sur un touret.
CONDUCTEUR..... Con-du-ct-eur, *s. m.*.... Qui conduit; guide; directeur. Commandant. Corps qui transmet électricité, chaleur, etc.
CONDUCTIBLE..... Con-du-ct-ible, *adj.*.... *Sav.* Qui a la propriété de transmettre *calorique*, *électricité*, *magnétisme*, *galvanisme*, etc.
CONDUCTIBILITÉ..... Con-du-ct-ibil-it-é, *s. f.* *Sav.* Propriété, aptitude de certains corps pour transmettre le calorique, l'électricité, etc.
RECONDUIRE..... É-con-du-i-re, *ver.*.... Dévier; conduire dehors, éloigner. Refuser, rejeter, renvoyer poliment. Se défaire de.
RECONDUIRE..... Re-con-du-i-re, *ver.*.... Reconduire par civilité; accompagner par cérémonie. Ramener, remettre sur la voie. Chasser.
RECONDUITE..... Re-con-du-it-e, *s. f.*.... Action de reconduire quelqu'un. Accompagnement, suite, escorte. Expulsion.
RECONDUCTION..... Re-con-du-ct-ion, *s. f.*.. Renouvellement du bail dit *Conduction*, qui a lieu par la seule continuation de la jouissance.
SAUF-CONDUIT..... Sauf-con-du-it, *s. m.*.... Lettre, autorisation assurant la liberté d'aller et de venir; sauvegarde; passe-port.
SÉDUIRE..... Sé(*à part*)-du-i-re, *ver.* Faire tomber dans l'erreur; débaucher, corrompre, abuser. Toucher, persuader, charmer.
SÉDUISANT..... Sé-du-is-ant, *adj.*..... Qui séduit, propre à séduire; attrayant, amorçant. Insinuant, flatteur, engageant; éblouissant.
SÉDUCTEUR..... Sé-du-ct-eur, *s. m.*..... Qui séduit; qui abuse de l'innocence, de la simplicité; qui corrompt les femmes.
SÉDUCTION..... Sé-du-ct-ion, *s. f.*..... Artifice frauduleux pour éblouir; fascination, corruption, tentation; charme, attrait.
SÉDUIT..... Sé-du-it, *s. m.*..... *Inus.* Divertissement, ébattement, récréation, réjouissance, passe-temps, plaisir.
SÉDUIRE..... Sé-du-i-re, *ver.*..... Précompter, rabattre, retrancher. Exposer en détail; conclure. Dériver.
SÉDUCTION..... Sé-du-ct-ion, *s. f.*..... Soustraction, rabais, diminution; retranchement; défalcation, décompte.
SÉDUCTION..... Sé-du-ct-ion, *s. f.*..... Enchaînement d'idées. Dérivation. Suite de raisonnements dont sort une conséquence.
SÉDUIRE..... É-du-qu-er, *ver.*..... *Peu usité.* Développer le corps, le cœur et l'esprit des enfants, les élever et les instruire.
ÉDUCATION..... É-du-c-at-ion, *s. f.*..... Développement du corps, du cœur et de l'esprit. Science des usages et des manières.
ÉDUIT..... És-du-it, *s. m.*..... Ce qu'on étend, ce qu'on couche sur une surface; crépi, couche détrempée.
ÉDUIRE..... És-du-ire, *ver.*..... Couvrir d'une couche de peinture, de plâtre, de chaux, etc. Oindre, frotter
REDUIRE..... R-en-du-ire, *ver.*..... Enduire une seconde fois; mettre une seconde couche.
INDUIRE..... In-du-i-re, *ver.*..... Conduire doucement. Porter à; suggérer; inspirer; conjecturer; tirer des conséquences.
INDUCTION..... In-du-ct-ion, *s. f.*..... Inspiration, suggestion. Détail, conclusion tirée de l'enchaînement de plusieurs faits. Suite.
PRODUIRE..... Pro-du-i-re, *ver.*..... Engendrer, donner naissance; fructifier; créer. Occasionner. Faire voir; introduire. Pousser.
PRODUIT..... Pro-du-it, *s. m.*..... Gain, revenu, bénéfice du capital, du travail. Résultat d'un calcul, d'une opération chimique.
PRODUCTEUR..... Pro-du-ct-eur, *s. m.*.... Qui, par son travail, crée les richesses agricoles ou manufacturières.
PRODUCTIF..... Pro-du-ct-if, *adj.*..... D'un bon revenu; qui rapporte beaucoup; qui sert à créer des richesses. Fertile, avantageux.
PRODUCTION..... Pro-du-ct-ion, *s. f.*..... Ouvrage, écrit; richesse créée. Fruit. Suite. Géoération, procréation. Présentation.
IMPRODUCTIBLE..... Im-pro-du-ct-ible, *adj.* *Sav.* Qui ne peut être produit.
IMPRODUCTIBILITÉ... Im-pro-du-ct-ibil-it-é, *s.f.* *Sav.* Qualité de ce qui est improductible; impossibilité d'être mis en rapport.
IMPRODUCTIF..... Im-pro-du-ct-if, *adj.*... Stérile; qui ne produit, ne rapporte rien; infructueux. Infécond; vain.
IMPRODUCTEUR..... Im-pro-du-ct-eur, *s. m.* *Sav.* Qui ne peut produire; ce qui ne rend rien; frappé d'impuissance; impuissant.
REPRODUIRE..... Re-pro-du-i-re, *ver.*.... Prodoire de nouveau; présenter, montrer encore; reparaître. Engendrer, multiplier.
REPRODUIT..... Re-pro-du-it, *adj.*..... Transcrit; republié; imité; mentionné tout au long, parlant d'un ouvrage.
REPRODUCTEUR..... Re-pro-du-ct-eur, *adj.*.. Qui reprodoit, qui sert à la reproduction. Qui multiplie les exemplaires.
REPRODUCTIBLE..... Re-pro-du-ct-ible, *adj.*.. *Sav.* Susceptible d'être reproduit, renouvelé, engendré de nouveau. Qu'on peut reproduire.
REPRODUCTIBILITÉ.... Re-pro-du-ct-ibil-it-é, *s.f.* *Sav.* Faculté d'être reprodoit. Propriété de pouvoir engendrer, redonner de nouveaux êtres.
REPRODUCTION..... Re-pro-du-ct-ion, *s. f.* . Action, moyen par lequel se perpétuent les êtres; régénération, multiplication. Renaissance.
TRADUIRE..... Tra-du-i-re, *ver.*..... Transporter d'un lieu à l'autre. Faire passer d'une langue en l'autre. Citer en justice.
TRADUISIBLE..... Tra-du-is-ible, *adj.*.... Qui peut se traduire; qu'on peut faire passer d'une langue en une autre.
TRADUCTEUR..... Tra-du-ct-eur, *s. m.*.... Qui tourne un ouvrage, un discours d'une langue en l'autre, qui traduit un livre. Interprète.
TRADUCTION..... Tra-du-ct-ion, *s. f.*..... Action de traduire, translation d'une langue en une autre. Ouvrage traduit; version.
INTRADUISIBLE..... In-tra-du-is-ible, *adj.*... Qu'on ne peut traduire; qu'on ne peut transporter d'une langue en une autre.

Digitized by Google

DUNE, *s. f.*..... Colline de sable mouvant que les vents accumulent au bord de la mer et poussent dans les terres.
DUPE. *s. f.*..... Personne trompée ou facile à tromper ; qui ne trouve pas son compte ; crédule.
DUR, *adj*..... Solide ; roide, ferme, résistant ; insensible, rude, sévère ; pénible ; aigre ; sec ; heurtant.

INTRODUIRE..... Intr-o-du-i-re, *ver*.... Amener dans un lieu ; insérer, fourrer. Faire paraître ; installer au milieu, parmi
INTRODUCTIF..... Intr-o-du-ct-if, *adj*.... Qui sert comme d'entrée ou procès, qui l'ouvre, l'entame, l'engage. Qui sert à introduire.
INTRODUCTEUR..... Intr-o-du-ct-eur, *s. m*.. Celui qui introduit, qui fait entrer. Qui occasionne, ouvre, commence, met en train.
INTRODUCTION..... Intr-o-du-ct-ion, *s. f*... Présentation pour faire accepter ; entrée. Ouverture, début. Écrit qui prépare à une lecture.
RÉDUIT ..... Ré-du-it, *s. m*..... Coin ; retraite, petit logement. Petit fortin essuraot une retraite aux assiégés.
REDOUTE..... Re-dou-te, *s. f*..... Petit fort fermé où l'on met de l'artillerie ; fort détaché ; fortification.
REDUIRE..... Ré-du-i-re, *ver*..... Restreindre, diminuer, résumer. Soumettre, dompter. Changer. Forcer, pousser. Aboutir.
RÉDUIT..... Ré-du-it, *adj*..... Diminué, amoindri, resserré en quantité, étendue, volume ; mis en petit. Changé. Dompté.
RÉDUCTION..... Ré-du-ct-ion, *s. f*..... Retranchement. Déchet, perte. Soumission, contrainte. Abrégé. Evaluation. Changement.
REDUCTIF..... Ré-du-ct-if, *adj*..... Qui sert à réduire ; qui a la vertu, la propriété de réduire, de diminuer, de mettre en petit.
RÉDUCTIBLE..... Ré-du-ct-ible, *adj*..... Qui peut, qui doit être réduit. Qu'on peut rabattre, emoindrir, resserrer. Maîtriser.
IRRÉDUCTIBLE..... I-r(in)-r-é-du-ct-ible,*adj*. *Sav.* Qu'on ne peut réduire, résoudre, rétablir, recomposer. Qui ne peut devenir plus simple.
IRRÉDUCTIBILITÉ..... I-r-r-é-du-ct-ibil-it-é,*s f*. *Sav.* Qualité, état de ce qui est irréductible. Propriété de ce qu'on ne peut réduire.
AQUEDUC..... Aque-duc, *s. m*..... Canal, conduite d'eau ; construction, monument en pierre pour amener les eaux.
AVANT-DUC..... Avant-duc, *s. m*..... Avent-pout ; pilotage de poutres enfoncées pour commencer un pont.
DUC..... Du-c, *s. m*..... Titre de noblesse le plus élevé après celui de prince ; seigneur qui possède un duché.
DUCAL..... Du-c-al, *adj*..... Propre au duc, à la duchesse ; qui a rapport au duché.
DUCHÉ..... Du-ch-é, *s. m*..... Terre, ancienne seigneurie du duc ; terre conférant le titre de duc. Dignité de duc.
DUCHÉ-PAIRIE..... Du-ch-é-pair-ie, *s. m., f*. Titre, dignité de duc et pair
DUCHESSE..... Du-ch-esse, *s. f*..... Femme du duc ; celle qui possède un duché. Siége, lit de repos à dossier.
MANTEAU-DUCAL..... *s. m*..... Nom marchand de quelques coquilles du genre peigne.
ARCHIDUC..... Arch-i-du-c, *s. m*. .... (*Qui commande au duc.*) Dignité des princes de la maison d'Autriche.
ARCHIDUCHÉ..... Arch-i-du-ch-é, *s. m*.. Seigneurie de l'archiduc ; terre ou contrée conférant le titre, la dignité d'archiduc.
ARCHIDUCHESSE..... Ar-ch-i-du-ch-esse, *s. f*. Princesse de la maison d'Autriche. Femme de l'archiduc ; femme qui possède un archiduché.
DUC..... Du-c, *s. m*..... (*Qu'on croyait conduire les cailles dans leur passage.*) Oiseau de proie nocturne ; hibou.
DUCQUET..... Du-cq-uet, *s. m*..... (*Petit duc.*) Espèce de hibou, de chouette.
DOUCHE..... Dou-ch-e, *s. f*..... Jet d'eau minérale ou autre qu'on conduit, qu'on lance sur un membre malade.
DOUCHER..... Dou-ch-er, *ver*..... Faire jaillir l'eau minérale sur le membre à guérir ; donner, prendre une douche.
DOUZIL, DIZI..... Dou-z-il, *s. m*..... Petite cheville qui sert à boucher le trou fait à un tonneau ; le trou du douzil.
DOUZIL..... Dou-z-il, *s. m*..... Ouverture de tonneau ; petit canal. Petit filet, petit jet d'eau ou de vin.
DOGE..... De-g-e, *s. m*..... Ancien souverain, chef de la république de Venise ou de Gênes.
DOGAT..... De-g-at, *s. m*..... *Sav.* Dignité, fonction, actes, durée des fonctions de doge.
DOGRESSE..... De-g-esse, *s. f*..... *Sav.* Dogaresse. Femme du doge.

DUNE. Dun-e..... (Dun, *hauteur, éminence.* Celte. C-G. Allemand, Flamand. Étym.) Ondulations de sables.
DUNETTE..... Dun-ette, *s. f*..... Le plus haut étage de l'arrière d'un grand vaisseau.

DUPE. Dup-e..... (Decipere. C-G.) Bon, oiais, disposé à tout croire.
DUPER..... Dup-er, *ver*..... Tromper, en faire accroire. Jouer, moquer, surprendre ; attraper ; abuser, fourber.
DUPEUR..... Dup-eur, *s. m*..... Flatteur, qui séduit, qui abuse ; moqueur, trompeur. Filou, fourbe, fripon.
DUPERIE..... Dup-er-ie, *s. f*..... Tromperie, filouterie ; déception, surprise, attrape. Dérision, moquerie, supercherie.

DUR. Dur..... Incommode ; raboteux. Qui n'est pas naturel. Peu gracieux ; peu coulant ; difficile à manier.
DURE..... Dur-e, *s. f*..... Corps, objet dur, terre sur laquelle on couche.
DURET..... Dur-et, *adj*..... Qui est un peu dur, approchant le dur, tirant vers le dur. Qui n'est pas tendre.
DURER..... Dur-er, *ver*..... Continuer d'être ; résister eu temps, à ses ravages. Persévérer, subsister, demeurer ; tenir bon.
DURANT..... Dur-ant, *prép., adj* .... Pendant ; tendis ; pendant la durée de ; sur le cours de (Montaigne).
DURABLE..... Dur-able, *adj*..... Dur, solide, stable. Qui doit durer ; fait pour durer, pour résister longtemps.
DURÉE..... Dur-é-e, *s. f*..... L'espace, l'intervalle de temps qu'une chose a duré ou dure. Succession des moments.
DURIUSCULE..... Dur-i-u-sc-ule, *adj*.... Légèrement dur ; presque dur ; qui n'est déjà plus tendre.
SURACINE..... Dur-ac-ine, *s. f*..... *Sav.* Pêche de bon goût dont la chair est plus ferme que celle des autres.
DUREMENT..... Dur-e-ment, *adv*..... Avec dureté ; cruellement, cautèrement, sévèrement, sèchement. Sans naturel. Cru.
DURETÉ..... Dur-et-é, *s. f*..... Solidité. Indocilité, insensibilité ; austérité, cruauté. Crudité. Manque de souplesse. Calus.
DURILLON..... Dur-ill-on, *s. f*..... Calus, callosité ; épaisseur, croûte sur la peau à la suite du frottement. Dureté.
DURCIR..... Dur-c-ir, *ver*..... Rendre dur ; devenir dur, de plus en plus dur. Affermir, prendre consistance.
DURCISSEMENT..... Dur-c-iss-e-ment, *s. m*. Action de durcir ; état de ce qui est durci.
DÉDURCIR..... Dé-dur-c-ir, *ver*..... *Inus.* Ramollir ; faire devenir mou ; empêcher de durcir.
ENDURCIR..... En-dur-c-ir, *ver*..... Rendre dur, robuste ; former eux travaux. Rendre insensible, incorrigible.
ENDURCI..... En-dur-c-i, *adj*..... Rendu, devenu ferme, dur ; fait, formé, habitué. Inflexible. Incorrigible, perdu sans retour.
ENDURCISSEMENT..... En-dur-c-iss-e-ment, *s m*. État de ce qui devient dur ; calus. Perte de tout sentiment de piété, de vertu.
RENDURCIR..... R-en-dur-c-ir, *ver*..... Rendre, devenir encore plus dur.
PERDURABLE..... Per-dur-able, *adj*..... *Inus.* Eternel, qui doit toujours durer. Très-dur, très-solide.
PERDURABLEMENT.... Per-dur-able-ment, *adv*. A jamais ; toujours ; éternellement ; sans fin. D'une manière très-solide.
DUR-BEC..... Dur-bec, *s. m*..... Oiseau e bec conique et robuste, couvexe en dessus et un peu en dessous, etc.
DURE-MÈRE..... Dur-e-mère, *s. f*..... *Sav.* Membrane, espèce de poche qui tapisse le dedans do crâne et enveloppe le cerveau.
INDURATION..... In-dur-at-ion, *s. f*..... *Sav.* L'action de se durcir, de se terminer par le durcissement. (Chirurgie.)
ENDURER..... En-dur-er, *ver*..... Souffrir, patienter ; supporter avec fermeté, avec coostance. Tolérer, permettre.
ENDURER..... En-dur-er, *ver*..... Retarder, demeurer sans ramer. (Marine.)
ENDURANT..... En-dur-ant, *adj*..... Qui souffre avec patience ; patient, tolérant ; indulgent, compatissant.

Digitized by Google

DUVET, *s. m.*.... La partie des plumes d'un oiseau qui est menue, déliée, molle, courte, soyeuse. Lit de plumes.
DYSSENTERIE, *s. f.* Dévoiement avec douleurs d'entrailles; flux de sang et de mucus accompagné de tranchées.

E

EAU, *s. f.*..... Liquide transparent, sans saveur ni odeur, qui se gèle au froid et se vaporise à la chaleur.
ÉBAROUI, *adj.*... Crevassé par la sécheresse, rempli de fentes produites par l'ardeur du soleil, parlant d'un navire.
ÉBAUBI, *adj.*..... Étonné, surpris, étourdi; tout déconcerté d'étonnement.
EBAUCHE, *s. f.*... Commencement d'un travail d'art, d'un écrit, d'un ouvrage d'esprit; premiers traits; croquis.
ÉBÈNE, *s. f.*..... Bois dur, pesant, le plus souvent noir, servant aux ouvrages de marqueterie.
EBLOUIR, *ver*... Frapper les yeux d'un éclat qui offusque. Charmer; tenter; séduire; fasciner.
ÉBROUDIR, *ver*.. Réduire, amincir le fil de fer, l'amener au dernier degré de finesse en le faisant passer à la filière.

DUVET. Duv-et..... Poil follet, barbe naissante. Petit coton, poil tendre, léger, de quelques fruits ou plantes.
DUVETEUX..... Duv-et-eux, *adj*..... Qui a beaucoup de duvet; couvert, plein de duvet.
DYSSENTERIE. Dyssenter-ie..... (Dus, dis, *à travers*; enteron, *entrailles, intestins*. Gr.)
DISSENTÉRIQUE.... Dyssentér-ique, *adj*.... *Sav.* Qui tient, qui appartient à la dysenterie; qui en a la nature, qui y a rapport.

E

EAU. Eau..... Mer, rivière, lac, étang; pluie; liqueur qui ressemble à l'eau. Sueur; urine. Suc des fruits.
EAU DE JAVELLE.... Eau-de-javelle, *s. f.*.... Eau dans laquelle on a fait dissoudre le sel nommé en savant *Chlorate de potasse*.
EAU-DE-VIE..... Eau-de-vie, *s. f.*..... Liqueur spiritueuse extraite, tirée du vin, du cidre, du grain, etc., par la distillation.
EAU-FORTE..... Eau-fort-e, *s. f.*..... Nom populaire de l'acide *nitrique*. Gravure, estampe faite sans burin et par l'eau-forte seule.
EAU RÉGALE..... Eau-rég-al-e, *s. f.*..... Mélange d'acide nitrique et muriatique. Eau, liquide qui a la propriété de dissoudre l'or.
EAUX ET FORÊTS.... Eaux-et-forêts, *s. f.*... Administration de la conservation des forêts et de l'entretien des rivières; sa juridiction.
À VAU-L'EAU..... A-vau-l'-eau, *adv*..... Au cours, au gré; suivant le courant de l'eau. En fumée; à rien, au néant; en oubli.
BATARDEAU..... Batard-eau, *s. m*..... Sorte de digue en pieux, ais et terre pour détourner un cours d'eau; pour retenir l'eau.
CHAMPEAUX..... Champ-eaux, *s. m*.... *Inus.* (*Champ* à eaux.) Prés, prairies.
LUNE-D'EAU..... Lune-d'eau, *s. f*..... Plante d'eau de la famille des *Renoncules*. *Nénufar* blanc.
FLEUR-D'EAU..... Fleur-d'eau, *s. f*..... Plante d'eau dont les filets flottants semblent avoir un balancement animé.
MORTE-EAU..... Mort-e-eau, *s. f*..... Basse marée entre la nouvelle et la pleine lune.
PORTEREAU..... Port-er-eau, *s. m*..... Construction pour élever les eaux d'une rivière afin de ménager une chute.
RABATEAU..... R-a-bat-eau, *s. m*..... Semelle qui sert à rabattre l'eau qu'entraîne la meule de l'aiguiseur en tournant.
RADEAU..... Ra-d-eau, *s. m*..... (*Rase l'eau.*) Assemblage de planches, bois, etc., liés, formant un train ou plancher flottant.
VERSEAU..... Vers-eau, *s. m*..... (*Verse l'eau.*) L'un des douze signes du zodiaque. Temps des pluies vers le mois de janvier.
AIGAIL..... Aig-ail, *s. m*..... Aiguail. *Sav.* Rosée pendue aux feuilles; gouttelette d'eau qui brille sur les herbes.
AIGAYER..... Aig-ay-er, *ver*..... Aiguayer. *Sav.* Remuer dans l'eau; laver, tremper, baigner, guéer.
AIGUADE..... Aig-u-ade, *s. f*..... Lieu propre à faire de l'eau, à approvisionner d'eau douce; provision d'eau pour un navire.
AIGUIÈRE..... Aig-u-ière, *s. f*..... Pot, vase à anse dont le bec est allongé et très-ouvert pour mettre de l'eau
AIGUIÉRÉE..... Aig-u-ier-ée, *s. f*..... La pleine aiguière; ce que contient ou peut contenir une aiguière.
AQUARELLE..... Aq-u-a-r-elle, *s. f*.... *Sav.* Dessin, peinture au lavis, en couleurs à l'eau, formant une peinture sans empâtement.
AQUATILE..... Aq-u-at-ile, *adj*..... *Sav.* Qui vit dans l'eau. Submergé, flottant à la surface des eaux.
AQUA-TINTA..... Aq-u-a-tint-a, *s. f*.... *Sav.* Gravure à l'eau-forte imitant les dessins au lavis ou à l'aquarelle.
AQUATIQUE..... Aq-u-at-ique, *adj*.... Marécageux, couvert d'eau. Qui croît, qui vit, qui se nourrit dans l'eau.
AQUEUX..... Aq-u-eux, *adj*..... *Sav.* De la nature de l'eau; qui renferme beaucoup d'eau; plein d'eau.
AIGUE-MARINE.... Aig-ue-mar-ine, *s. f*... Pierre précieuse qui a la couleur d'eau de mer.
AQUEDUC..... Aq-ue-du-c, *s. m*..... Conduite d'eau; ce qui conduit l'eau; canal de pierres ou de briques pour amener les eaux.
ÉBAROUI. Ébarou-i..... *Sav.* (*Crevassé à la manière des barils ou tonneaux desséchés.*)
ÉBAROUIR..... Ébarou-ir, *ver*..... *Sav.* S'ouvrir, se fendre par l'effet de la chaleur. Jeter, se crevasser.
ÉBAROUISSAGE.... Ébarou-iss-age, *s. m*.... *Sav.* Fente, crevasse, fissure que cause la chaleur dans les douves. Gerçure, félure, lézarde.
ÉBAUCHE. Ébauch-e..... (Bosq, *bois*; s, *hors. Dont le gros bois est été.* C-G.) Esquisse; essai; premier jet.
ÉBAUCHER..... Ébauch-er, *ver*..... Commencer; donner, jeter les premiers jets d'un ouvrage. Dégrossir; crayonner.
ÉBAUCHÉ..... Ébauch-é, *adj*..... Commencé, crayonné, dégrossi, croqué, esquissé, tracé.
ÉBAUCHOIR..... Ébauch-oir, *s. m*..... Outil de bois ou d'ivoire qui sert au sculpteur pour modeler. Ciseau, outil de métiers divers.
ÉBÈNE. Ébèn-e..... Beau noir; brillante couleur noire.
ÉBÉNER..... Ébén-er, *ver*..... Donner au bois la couleur de l'ébène; imiter l'ébène.
ÉBÉNIER..... Ébén-ier, *s. m*..... Arbre des Indes et de l'Afrique qui donne l'ébène.
ÉBÉNISTE..... Ébén-ist-e, *s. m*..... Menuisier; qui travaille sur ébène ou sur des bois précieux et fins.
ÉBÉNISTERIE..... Ébén-ist-er-ie, *s. f*..... Ouvrage, métier, art, atelier de l'ouvrier ébéniste; commerce, magasin de meubles.
ÉBÉNACÉE..... Ébén-ac-ée, *s. f*..... *Sav.* Qui ressemble à l'ébénier, qui l'imite; qui est de la même famille de plantes.
ÉBLOUIR. *V. Bleu.* É-blou-ir..... *V. Blouse.* Surprendre, tromper par le brillant, par l'éclat; donner le change.
ÉBLOUISSANT..... É-blou-iss-ant, *adj*..... Qui éblouit; éclatant jusqu'à offusquer; brillant. Charmant, enchanteur; tentant, séduisant.
ÉBLOUISSEMENT.... É-blou-iss-e-ment, *s. m.* Trouble de la vue frappée d'une trop vive lumière. Fascination, séduction, tromperie.
ÉBROUDIR. Ébroud-ir..... *Sav.*
ÉBROUDI..... Ébroud-i, *adj*..... *Sav.* Réduit, aminci, amené au dernier degré de finesse par le passage à la filière. (Fil de fer)
ÉBROUDIN..... Ébroud-in, *s. m*..... *Sav.* Fil de fer qui a été réduit, aminci en passant par la filière.
ÉBROUDAGE..... Ébroud-age, *s. m*..... *Sav.* Action, ouvrage, travail de celui qui fait ou a fait passer le fil de fer dans la filière.
ÉBROUDEUR..... Ébroud-eur, *s. m*..... *Sav.* Ouvrier qui fait passer le fil de fer à la filière.

Digitized by Google

ÉCACHER, *ver...* Pétrir; aplatir; écraser; froisser; écarbouiller; enfoncer; presser.

ÉCANG, *s. m ...* Morceau de bois, instrument à faire tomber la paille du lin, chanvre et autres plantes semblables.

ÉCARLATE, *s. f..* Couleur rouge, vive; étoffe teinte de cette couleur.

ECART, *s. m....* Changement de direction; détour. Séparation; éloignement. Egarement; faute. Digression.

ÉCHAFAUD, *s. m..* Plancher volant sur lequel s'élèvent les ouvriers, les spectateurs ou l'instrument du supplice.

ÉCHALAS, *s. m..* Bâton fiché en terre pour soutenir un cep de vigne ou un petit arbre. Tuteur.

ÉCHANSON, *s. m.* Officier de cour qui sert à boire au prince.

ÉCHAPPER, *ver...* Esquiver, n'être pas vu; se sauver. Perdre; dissiper; lâcher. Partir; s'oublier; s'emporter.

ÉCHASSE, *s. f....* Bâton en travers duquel saillit une sorte d'étrier pour tenir le pied élevé au-dessus de terre.

ÉCHÉE, *s f.....* Certaine quantité de fil dévidé sur un dévidoir fait d'ordinaire en échelons.

ÉCACHER. É-cach-er. ..... *Sav. V. Écraser.* Briser, meurtrir.

ÉCACHÉ. É-cach-é, *adj.*... ..... *Sav.* Aplati, écarbouillé, pressé; froissé, meurtri. Camus. Enfoncé.

ÉCACHEMENT. ..... É-cach-e-ment, *s. m...* *Sav.* Contusion, froissure, meurtrissure. Enfoncement, aplatissement.

ÉCACHEUR. ..... É-cach-eur, *s. m* ..... *Sav.* Ouvrier qui écache l'or.

ÉCAPER. ..... É-cap-er, *ver.* ..... *Sav.* Partager l'osier en deux pour ourdir le panier.

ÉCANG. Écang. ..... *Sav.*

ÉCANGUER. ..... Écang-u-er, *ver.*..... *Sav.* Faire tomber, détacher, séparer la paille du lin, du chanvre, etc., avec l'écang.

ÉCANGUEUR. ..... Écang-u-eur, *s. m.*..... *Sav.* Ouvrier qui s'occupe à faire tomber avec l'écang la paille du lin, du chanvre, etc.

ÉCARLATE. Écarl-at-e. ..... (*De* CAR, *chair rouge.* C-G.) Qui est de couleur rouge écarlate.

ÉCARLATINE. ..... Écarlat-in-e, *adj.*..... SCARLATINE. Qui colore en rouge. Qui couvre la peau de rougeurs, parlant d'une fièvre.

ÉCARLATIN. ..... Écarlat-in, *s. m*..... *Sav.* Cidre du Cotentin.

ÉCART. É-cart. ..... (É, *hors*; CAR, QUAR, *quartier. Coin séparé*) Action de tenir loin, isolé. Excursion.

À L'ÉCART. ..... A-l'é-car-t, *adv*..... En lieu secret, loin de la vue du public. A part, de côté, en particulier, en secret.

ÉCARTER. ..... É-car-t-er, *ver*..... Isoler; séparer. Repousser; bannir; éloigner. Disperser. Détourner. Mettre à part. Elargir.

ÉCARTÉ. ..... É-car-t-é, *adj*..... Chassé, exilé, renvoyé, rejeté. Déplacé, distrait. Eparpillé; étendu. Secret, caché, isolé.

ÉCARTÉ... ..... É-car-t-é, *s. m*..... Jeu à deux personnes où l'on écarte, où l'on échange des cartes contre certaines autres.

ÉCARTABLE. ..... É-car-t-able, *adj*..... *Sav.* Qui monte en essor; qui prend le haut vol si le chaud le presse, parlant du faucon.

ÉCARTEMENT. ..... É-car-t-e-ment, *s. m*... Disjonction, distance qui sépare; déplacement; éloignement; distraction; ouverture.

ÉCARTELER. ..... É-car-t-el-er, *ver.*..... Mettre en morceaux, en quartiers; arracher les membres en les tirant à quatre chevaux.

ÉCARTELÉ. ..... É-car-t-elé, *adj*..... Démembré, tiré à quatre chevaux; déchiré, coupé, divisé en quatre, parlant d'un criminel.

ÉCARTÈLEMENT. ..... É-car-t-èl-e-ment, *s m.* Dépècement d'un homme exécuté par quatre chevaux qui en tirent les membres deçà delà.

ÉCARTELURE. ..... É-car-t-el-ure, *s. f....* *Sav.* Division d'un écu ou écusson en quatre quartiers.

ÉCARQUILLER. ..... É-car-qu-ill-er, *ver.*... Écarter; ouvrir, entr'ouvrir; élargir, étendre; séparer.

ÉCARQUILLEMENT. ..... É-car-qu-ille-ment, *s m.* Action d'écarquiller; écartement; élargissement; ouverture; séparation.

INCARTADE. ..... In-car-t-ade, *s. f.*..... Affront, écart, travers; extravagance insultante et brusque; bravade; folie; menace.

ÉCHAFAUD. É-chaf-aud. ..... *V. Échelle.* Sorte de théâtre en charpente pour exposer, soutenir en l'air, etc.

CHAFAUDER. ..... Chaf-aud-er, *s. m*..... *Sav.* Celui qui monte les échafauds des navires de Terre-Neuve.

ÉCHAFAUDER. ..... É-chaf-aud-er, *ver*..... Dresser des échafauds, un échafaud. Faire de grands frais, de grands préparatifs pour rien.

ÉCHAFAUDAGE. ..... É-chaf-aud-age, *s. m*.... Construction d'échafauds; apprêts, dispositions. Grandes phrases pour rien ou peu de chose.

RECHAFAUDER. ..... R-é-chaf-aud-er, *ver.*... Relever, redresser un échafaud, un plancher portatif.

ÉCHALAS. ..... É-chal-as. ..... (*De* CHAL, *morceau, pièce.* Bas-breton. C-G.) Perche mince debout pour soutenir; paisseau.

ÉCHALASSER. ..... É-chal-as-er, *ver*... Garnir une vigne d'échalas, de paisseaux; paisseler; tenir les ceps debout par des perches.

ÉCHALASSEMENT. ..... É-chal-as-e-ment, *s. m.* Plantation d'échalas; action, travail, ouvrage de celui qui plante ou a planté les échalas.

DÉCHALASSER. ..... Dé-chal-as-e-er, *ver*.... Enlever, ôter, arracher les échalas des vignes après vendange.

ÉCHALIER. ..... É-chal-ier, *s. m*..... Clôture, sorte de haie en fagots fichés en terre et liés entre eux par des branches flexibles.

ÉCHALOTE. ..... É-chal-ote, *s. f.*..... (*Plante a tige en échalas.*) Espèce d'ail moins fort que l'ail ordinaire; ciboule; cive.

CHALE. ..... Chal-e, *s. m*..... *Sav.* Pile de bois pour salines.

ENCHALAGE. ..... En-chal-age, *s. m*..... *Sav.* Empilement du bois dans les salines.

ENCHALEUR. ..... En-chal-eur, *s. m*..... *Sav.* Ouvrier chargé d'empiler le bois dans les salines.

ÉCHANSON. Échans-on ..... *Inus. Sav.*

ECHANSONNERIE. ..... Échans-on-n-e-r-ie, *s. f.* Corps, service des échansons; lieu, endroit ou l'on garde la boisson du prince.

ÉCHAPPER. *V. Cap.* É-chap-p-er. ..... (E, *hors*; CHAP, CAP, *prise: hors prise.*) (SCHAPH, *esquif.* Gr. Etym.)

ÉCHAPPE. ..... É-chap-p-e, *s. f*..... *Inus.* Mue en liberté de l'oiseau après lequel on lâche l'oiseau de proie, le faucon.

ÉCHAPPÉ. ..... É-chap-p-é, *adj*..... Ne de races mêlées. Qui vient par hasard de. Emporté; désobéissant, éventé, inconsidéré.

ÉCHAPPÉE. ..... É-chap-p-ée, *s. f*..... Equipée, escapade, fredaine d'un étourdi. Coin, point de vue; perspective. Jet de lumière.

ÉCHAPPEMENT. ..... É-chap-p-e-ment, *s. m.* Mécanisme qui sert au régulateur d'une machine à en modérer le mouvement.

ÉCHAPPADE. ..... É-chap-p-ade, *s. f.*..... Trait, sillon que fait sur un point grave l'outil échappé par accident à la résistance du bois.

ÉCHAPPATOIRE. ..... É-chap-p-at-oire, *s. f...* Moyen adroit; subterfuge, excuse artificieuse, défaite; ressource pour se délivrer.

RÉCHAPPÉ. ..... R-é-chap-p-er, *ver*..... Être délivré, se tirer d'un grand péril; se dérober, se garantir, se préserver, éviter.

RÉCHAPPÉ ..... R-é-chap-p-é, *adj*..... Qui a brisé ses fers; qui s'est sauvé des bagnes, des prisons; condamné; criminel achevé.

ESCAP. ..... É-cap, *s. m*..... *Sav.* Oiseau qu'on laisse échapper devant le faucon pour exercer ce dernier à suivre.

ESCAPER. ..... É-cap-er, *ver*..... *Sav* Lâcher l'escap, l'oiseau, le gibier pour élancer le faucon et le dresser à suivre.

ESCAPADE. ..... É-cap-ade, *s. f.*..... Action du cheval qui s'échappe et s'obéit plus. Échappée; manquement au devoir.

ÉCHASSE. Échas-se. ..... *V. Échelle.* Ce qui élève artificiellement une chose et la tient au-dessus de l'ordinaire.

ÉCHASSE. ..... Échas-s-e, *s. f.*..... Oiseau à jambes très-longues, marchant péniblement et lentement comme sur des échasses.

ÉCHASSIER. ..... Échas-s-ier, *adj*..... Qui a les jambes très-longues; dont le corps semble monté sur des échasses (Ordre d'oiseaux.)

ÉCHÉE. *V. Échelle.* Éch-ée. ..... (ÉCH, CH, *sorte d'échelle à préparer le fil*; ÉE, *ce que peut tenir à la fois cette échelle.*)

ÉCHEVEAU. ..... Éch-e-v-eau, *s. m*..... Assemblage de fils de soie, de laine, etc., pliés en plusieurs tours d'échelons.

CHEVILIÈRE. ..... Che-v-ili-ère, *s. f.*.... (Mot usité dans l'est.) Petit ruban rangé, pelotonné comme le fil sur la bobine.

Digitized by Google

ÉCHELLE, *s. f.* . . Une ou deux longues pièces de bois traversées de bâtons formant des degrés pour monter.
ÉCHINE, *s. f.* . . . . Épine du dos de la nuque au croupion ; rang d'os, de vertèbres en échelle. Ove. Chapiteau ionique.
ÉCHO, *s. m.* . . . . . Reproduction des sons, des voix renvoyées, réfléchies par un corps ; lieu où le son est répété.
ÉCHOPPE, *s. f.* . . . Pointe ou aiguille dont se servent plusieurs artistes et ouvriers. Petite boutique.
ÉCLAT, *s. m.* . . . . . Morceau, pièce rompue avec violence ; fracas, bruit, rumeur ; brillant, splendeur ; gloire, beauté.
ÉCLIPSE, *s. f.* . . . . Obscurcissement, disparition d'un astre par le passage d'un corps entre nous et lui.
ÉCOBUE, *s. f.* . . . . Espèce de pioche recourbée en forme de houe, avec un manche aussi recourbé en dessus.
ÉCOLE, *s. f.* . . . . . Lieu public d'instruction ; disciples, écoliers de ce lieu ; personnel d'une maison d'enseignement.
ÉCONOME, *adj.* . . Ménager, qui sait épargner, régler, modérer la dépense ; qui proportionne la dépense aux recettes.

CHIGNOLLE. . . . . Ch-ign-ol-l-e, *s. f.* . . . . *Sav.* Dévidoir à trois ailes distantes d'une demi-aune pour dévider et mesurer le fil.
ÉCHIGNOLE. . . . . Éch-ign-ol-e, *s. f.* . . . . *Sav.* Bobine ou fuseau qui sert à dévider les soies et à les disposer pour les employer.
ÉCHELLE, *F. Choir.* Ech-el-l-e. . . . . (Ech, sch, sc, *montée.*) (C k, c el, *haut.* C-G.) Ce qui sert à monter, à élever par degrés.
ECHELLE. . . . . Éch-el-l-e, *s. f.* . . . . . Ligne d'un dessin coupée en parties pour calculer les mesures et les proportions des choses.
ECHELON. . . . . Éch-el-on, *s. m.* . . . . . Chaque pas, chaque degré, chaque bâton d'une échelle, d'un rang, d'une succession de choses.
ECHELONNER. . . . Éch-el-on-n-er, *ver.* . . . Placer de distance en distance des corps d'armée destinés à se soutenir ; ranger par degrés.
ECHELLE. . . . . Éch-el-l-e, *s. f.* . . . . . Place de commerce sur le littoral de l'Asie occidentale.
ECHELETTE. . . . . Éch-el-ette, *s. f.* . . . . . Petite échelle à maintenir la charge sur le bât d'une bête de somme. Ridelle de charrette.
ECHELAGE. . . . . Éch-el-age, *s. m.* . . . . *Sav. Inus.* Droit de poser une échelle sur l'héritage d'autrui pour réparer un mur.
ECHELIER. . . . . Éch-el-ier, *s. m.* . . . . . Longue pièce de bois hérissée d'échelons comme d'autant d'épines.
ESCALE. . . . . Esc-al-e, *s. f.* . . . . . Lieu de rafraîchissement, de mouillage, de relâche ; descente d'un navire dans un port.
ESCALIER. . . . . Esc-al-ier, *s. m.* . . . . . Degré, montée, suite de degrés à monter ; coin, partie d'une maison disposée pour monter.
ESCALADE. . . . . Esc-al-al-e, *s. f.* . . . . . Assaut, attaque avec échelle ; action de franchir, de surmonter une clôture ; brusquerie.
ESCALADER. . . . . Esc-al-al-er, *ver.* . . . . . Emporter, attaquer en passant, en sautant par-dessus ; grimper ; franchir une clôture.
ESCALIDON. . . . . Esc-al-id-on, *s. m.* . . . . Petit moulin qui sert à dévider la soie.
ÉCHINE. . . . . Éch-in-e. . . . . (Ech, ch, *échelle* ; inx, *agi. Allant par échelons.*) (Échinos, *hérisson* Gr. Étym.)
ECHINER. . . . . Éch-in-er, *ver.* . . . . . Rompre, casser l'échine ; battre outrageusement ; assommer, tuer. S'épuiser d'efforts.
ECHINEE. . . . . Éch-in-ée, *s. f.* . . . . . Morceau du dos d'un cochon. Mauvais traitements ; volée de coups.
ECHINIDES. . . . . Éch-in-ides, *s. m.* . . . . Famille d'animaux sans vertèbres, sans épine du dos.
EQUINE. . . . . Equ-in-ine, *s. f.* . . . . . *Sav.* Reins du cheval. Plante, espèce de salsepareille nommée encore *Squine.*
ÉCHO. . . . . Écho. . . . . (Echos, *son.* Gr.) Celui qui répète ce qu'un autre dit. Répétition musicale. Divinité païenne.
ECHOMETRE. . . . . Écho-mètr-e, *s. m.* . . . . *Sav.* Espèce de règle, d'échelle pour mesurer les intervalles, les rapports, la durée des sons.
ECHOMETRIE. . . . . Écho-mètr-ie, *s. f.* . . . . *Sav.* Art de disposer les édifices, les voûtes de manière à produire des échos.
ÉCHOPPE. . . . . Échopp-e. . . . . (Schop, *boutique.* Anglais. Étym.) État de pauvres marchands en appentis contre un mur.
ECHOPPER. . . . . Échopp-er, *ver.* . . . . . Travailler, graver avec l'échoppe.
ÉCLAT. . . . . É-cla-t. . . . . (Cla, *imite son de ce qui éclate.*) (Klaô, *je brise.* Gr. Étym.) Pompe, magnificence ; lueur.
ECLATER. . . . . É-cla-t-er, *ver.* . . . . . Voler en éclats, se briser ; faire grand bruit ; resplendir, éblouir, étinceler. S'emporter.
ECLATÉ. . . . . É-cla-t-é, *adj.* . . . . . Brisé, crevé, rompu, fracassé ; mis en pièces, en morceaux.
ECLATANT. . . . . É-cla-t-ant, *adj.* . . . . . Étincelant, brillant ; illustre, renommé, glorieux ; beau, pompeux ; retentissant, grand.
ECLATANT. . . . . É-cla-t-ant, *s. m.* . . . . . Oiseau à plumage brillant et à reflets.
ECLATEMENT. . . . . É-cla-t-e-ment, *s. m.* . . . *Inus.* Action d'une branche trop vigoureuse qui éclate, qui se fend à force de sève.
ECLABOUSSER. . . . . É-cla-bou-s-er, *ver.* . . . Faire rejaillir de la boue sur quelqu'un ; couvrir, tacher de boue.
ECLABOUSSEMENT. . . . É-cla-bou-se-ment, *s. m* Action d'éclabousser, de lancer la boue sur quelqu'un ; boue qui a rejailli.
ECLABOUSURE. . . . . É-cla-bou-s-ure, *s. f.* . . . Mal qu'on partage. Rejaillissement de la boue ; tache de boue lancée, fixée.
ÉCLIPSE. . . . . Éclips-e. . . . . (Leipô, *manquer, défaillir.* Gr. Étym.) Défaillance ; absence ; extinction subite et passagère.
ECLIPSER. . . . . Éclip-s-er, *ver* . . . . . Dérober la lumière, la vue d'un astre en se plaçant devant. Disparaître. Faire oublier.
ECLIPTIQUE. . . . . Éclip-t-ique, *adj.* . . . . . *Sav.* Qui a rapport aux éclipses. — *S. m.* Orbite que paraît décrire annuellement le soleil.
ECOBUE. . . . . Écob-u-e. . . . . Ecobuer. *Sav.*
ECOBUER. . . . . Écob-u-er, *ver.* . . . . . Enlever à l'écobue les plantes d'un champ, les entasser, les brûler et en semer les cendres.
ECOBUAGE. . . . . Écob-u-age, *s. m.* . . . . . Défrichement, coupe, amoncellement des herbes pour les brûler et répandre les cendres.
ÉCOLE. . . . . Écol-e. . . . . Secte attachée à une doctrine. Corps d'opinions imitateurs, élèves d'un artiste ; sa manière.
ECOLIER. . . . . Écol-ier, *s. m.* . . . . . Enfant qui va à l'école, au collége ; qui prend des leçons ; étudiant ; élève, disciple, apprenti.
ECOLÂTRE. . . . . Écol-ât-re, *s. m.* . . . . . *Sav.* Prêtre dirigeant l'école d'une église ; surveillant des écoles du diocèse.
ECOLÂTRIE. . . . . Écol-ât-rie, *s. f.* . . . . . *Sav.* Charge, emploi, fonction de directeur, de surveillant des écoles d'un diocèse.
SCOLAIRE. . . . . Scol-air-e, *adj.* . . . . . *Sav.* Qui a rapport, qui appartient aux écoles ; qui dépend des écoles, qui y est propre.
SCOLARITÉ. . . . . Scol-ar-it-é, *s. f.* . . . . . *Sav.* Droit qu'avaient les élèves de l'Université de réclamer les privilèges de ce corps.
SCOLASTIQUE. . . . . Scol-as-t-ique, *adj.* . . . . *Sav.* Fait à la manière de l'école ; appartenant à l'école. Science théologique.
SCOLASTIQUEMENT. . . . Scol-as-t-ique-ment, *adv.* *Sav.* Dans les formes scolastiques ; comme à l'école, à la mode de l'école.
SCOLIE. . . . . Scol-ie, *s. f.* . . . . . Note pour l'intelligence d'un auteur classique ; remarque déduite de ce qu'on vient de lire.
SCOLIASTE. . . . . Scol-i-aste, *s. m.* . . . . . *Sav.* Compilateur, annotateur de livres d'école ; commentateur ; faiseur de remarques.
ECONOME. . . . . Économ-e. . . . . (Oikos, *maison* ; nomos, *loi. Règle, administration de la maison.* Gr.)
ECONOME. . . . . Économ-e, *s. m.* . . . . . Administrateur ; dépensier ; intendant chargé de recevoir et de payer ; régisseur, trésorier.
ECONOME. . . . . Économ-e, *s. m.* . . . . . Rat ; *Rongeur* du genre des *Campagnols.*
ECONOMAT. . . . . Économ-at, *s. m.* . . . . . Office, fonctions, administration, bureaux de l'économe. Régie, gestion de l'économe.
ECONOMIE. . . . . Économ-ie, *s. f.* . . . . . Ordre, disposition harmonieuse et prévoyante des choses. Réserve ; épargne. Avarice.
ECONOMIE. . . . . Économ-ie, *s. f.* . . . . . Science de la formation et de la distribution des richesses sociales.
ECONOMIQUE. . . . . Économ-ique, *adj.* . . . . . Qui concerne le gouvernement d'une famille ; qui épargne la dépense ; sagement ménagé.
ECONOMIQUEMENT. . . . Économ-ique-ment, *adv.* Avec ordre et sagesse ; avec épargne et prévoyance ; avec ménagement, avec prudence.
ECONOMISER. . . . . Économ-is-er, *ver.* . . . . Gouverner, administrer ; user, gérer modérément, ménager, réserver. Mettre de côté.
ECONOMISTE. . . . . Économ-ist-e, *s. m.* . . . . Écrivain, savant qui s'occupe spécialement des lois qui règlent la production des richesses.

Digitized by Google

ÉCOPE, *s. f.*..... Pelle de bois creuse qui sert à vider l'eau des bateaux, à prendre et à lancer de l'eau.

ÉCORCE, *s. f.*.... Sorte de peau qui enveloppe les diverses parties des arbres, des plantes et de quelques fruits.

ÉCOT, *s. m.*..... Grosse branche hérissée de bouts de rameaux coupés trop longs. Terme d'eaux et forêts.

ÉCOUANE, *s. f.*... Lime, râpe propre à réduire les espèces d'or et d'argent ; à dégrossir l'ivoire, etc.

ÉCOUTE, *s. f.*.... Guérite, lieu d'où l'on écoute sans être vu ; tribune fermée. Galerie de contre-mine pour ouïr.

ÉCRASER, *ver.*... Aplatir, briser par le poids ou le choc ; épuiser ; surcharger ; ruiner ; détruire. Surpasser, vaincre.

ÉCREVISSE, *s. f.* Animal crustacé, de la tribu des *Homards*, qui vit dans l'eau. L'un des douze signes du zodiaque.

ÉCRIN, *s. m.*..... Coffret propre à serrer bagues et pierreries ; baguier. Ensemble des joyaux que renferme un écrin.

ÉCRIT, *s. m.*..... Ce qui est exprimé en lettres ; ouvrage littéraire. Acte, billet, contrat, convention ; obligation.

ÉCOPE, ESCOPE. Écop-e..... *Sav.* Grande cuiller de bois pour vider les bateaux.

ÉCOUPE...... Écoup-e, *s. f.*..... Écoupée. *Sav.* Sorte de balai propre à nettoyer les vaisseaux.

ÉCOUVILLON...... Écouv-ill-on, *s. m.*.... Bâton surmonté d'un tampon de linge ou d'une brosse pour nettoyer les choses creuses.

ÉCOUVILLONNER...... Écouv-ill-on-n-er, *ver.*. Nettoyer avec l'écouvillon ; passer l'écouvillon dans le canon pour l'essuyer, le nettoyer.

ÉCORCE. É-cor-c-e..... (*E, hors, extérieur*; COR, *cuir.*) Croûte de la terre ; superficie ; apparence, dehors.

ÉCORCER...... É-cor-c-er, *ver.*..... Oter l'écorce ; peler ; dépouiller de l'enveloppe.

ÉCORCEMENT...... É-cor-c-e-ment, *s. m.*.. Action d'écorcer ; occupation, ouvrage de celui qui écorce ; enlèvement de la peau.

ÉCORCIER...... É-cor-c-ier, *s. m.*..... *Sav.* Bâtiment, magasin de la tannerie où l'on approvisionne, où l'on garde les écorces.

ÉCORCHER...... É-cor-ch-er, *ver.*..... Déchirer, ôter la peau ; blesser, choquer ; gâter. Rançonner ; extorquer. Dire du mal.

ÉCORCHÉ...... É-cor-ch-é, *s. m.*..... Dessin, figure d'homme ou d'animal disposé, dépecé, pour montrer les muscles, veines, etc.

ÉCORCHEUR...... É-cor-ch-eur, *s. m.*.... Qui écorche les bêtes. Qui fait payer trop cher ; rançonneur, exacteur.

ÉCORCHERIE...... É-cor-ch-er-ie, *s. f.*... Boucherie ; lieu propre à écorcher les bêtes. Hôtel où l'on rançonne, où l'on égorge.

ÉCORCHURE...... É-cor-ch-ure, *s. f.*..... Blessure ; déchirure, enlèvement de la peau ; excoriation ; endroit déchiré.

ÉCORCHÉE...... É-cor-ch-ée, *s. f.*..... Coquillage du genre des *Rouleaux* ou *Volutes*.

À ÉCORCHE-CUL...... A-é-cor-ch-e-cul, *adv.*. En glissant, en se traînant sur le cul ; de mauvaise grâce ; avec répugnance.

ÉCORSONÈRE...... É-cor-s-o-nère, *s. f.*... (*Écorce noire.*) Plante potagère à fleur composée, à racine noire ; doigt de mort.

CORTICAL...... Cor-t-ic-al, *adj.*..... *Sav.* Qui tient, qui appartient à l'écorce ; qui forme le couche, la peau extérieure.

CORTIQUEUX...... Cor-t-iqu-eux, *adj.*.... *Sav.* Dur, coriace en dehors, à l'extérieur, et charnu, pulpeux à l'intérieur.

DÉCORTICATION...... Dé-cor-t-ic-at-ion, *s. f.* *Sav.* Action d'écorcer, de peler branches, racines, graines, fruits, etc.

EXCORTICATION...... Ex-cor-t-ic-at-ion, *s. f.* *Sav.* Action de dépouiller de la peau, de l'écorce ; de peler.

ÉCOT. É-cot..... *V. Accore, Écorre. Sav.*

COSTON...... Cost-on, *s. m.*..... *Sav.* Pièce de bois qui sert à renforcer, à fortifier les mâts.

COTRET...... Cot-er-et, *s. m.*..... Cotterelle. *Sav.* Pièce principale du métier de tapisserie de *haute lice*.

ACCOTER. *V. Côte*..... A-c-cot-er, *ver.*..... Maintenir, affermir, assurer en appuyant de côté contre un corps.

ACCOTEMENT...... A-c-cot-e-ment, *s. m.*... *Sav.* Partie de la route entre les fossés et la bordure du pavé ou gravier.

ACCOTAR...... A-c-cot-ar, *s. m.*..... Accotard. *Sav.* Pièce de bordage pour préserver des eaux les membres du vaisseau.

ACCOTOIR...... A-c-cot-oir, *s. m.*..... Ce qui sert à s'appuyer de côté ; qui est fait pour accoter.

ÉCOTARD...... É-cot-ard, *s. m.*..... *Sav.* Grosse pièce de bois qui sert à porter et à consolider les haubans.

ÉCOPERCHE...... É-co-perche, *s. f.*..... *Sav.* Pièce de bois avec poulie pour donner plus de volée à une grue.

ÉCOUANE. Écoun-e..... *Sav.* Écouene.

ÉCOUANER...... Écoun-er, *ver.*..... *Sav.* Réduire les monnaies au poids légal ; limer, râper, dégrossir avec la râpe.

ÉCOUANETTE...... Écoun-ette, *s. f.*..... *Sav.* Plaque de fer à grosses dents pour travailler la corne des peignes.

ÉCOUTE. Écout-e..... (*E, hors* ; ou, *ouïe* ; TE, *acte, mise.*) Attention, observation, affût ; guet. Cordage de navire.

ÉCOUTER...... Écout-er, *ver.*..... Prêter l'oreille avec attention, ouïr, épier ; croire ; consentir ; obéir. Accorder, exaucer.

ÉCOUTANT...... Écout-ant, *adj.*..... Auditeur ; qui se borne à écouter ; qui ne sait, ne peut faire plus. Entendeur ; guet ; espion.

ÉCOUTEUR...... Écout-eur, *s. m.*..... Qui écoute, qui cherche à entendre, qui guette pour entendre ; espion.

ÉCOUTEUX...... Écout-eux, *adj.*..... Qui s'occupe à écouter, qui a le vice de se laisser distraire par les bruits divers. (Cheval.)

ÉCOUTILLE...... É-cout-ill-e, *s f.*..... Trappe à descendre dans le fond du navire et qui est en forme de trou fait pour écouter.

ÉCOUTILLON...... É-cout-ill-on, *s. m.*.... Ouverture carrée dans le panneau des écoutilles ; petite écoutille.

ÉCRASER. Écra-s-er..... (CRA, *son imitant le bruit de ce qu'on écrase.*) Broyer, piler ; casser ; massacrer.

ÉCRASÉ...... Écra-s-é, *adj.*..... Froissé, meurtri, mis en pièces ; pulvérisé ; anéanti ; écaché, enfoncé, écarbouillé ; pressé.

ÉCRASEMENT...... Écra-s-e-ment, *s. m.*.. Action d'écraser ; état de ce qui est écrasé ; pression trop forte.

ÉCARBOUILLER...... Écar-bou-ill-er, *ver.*... (Écrabouiller. En quelques patois.) Ecacher, broyer, briser sous le poids, concasser, écraser.

ÉCARBOUILLÉ...... Écar-bou-ill-é, *adj.*.... (*Réduit en poussière, en boue fine.*) Brisé, pilé ; écaché ; mis en pièces, en débris ; écrasé.

ÉCRIT. É-cri-t..... Morceau, pièce d'écriture. Livre, ouvrage d'esprit, composition littéraire.

ÉCRITEAU...... Écri-t-eau, *s. m.*..... Petit écrit ; avis au public. Placard, affiche, annonce. Etiquette ; légende.

ÉCRITOIRE...... Écri-t-oire, *s. f.*..... Ustensile, petit meuble contenant le nécessaire pour écrire. Encrier ; vase à mettre l'encre.

ÉCRITURE...... Écri-t-ure, *s. f.*..... Art, manière de retracer, de peindre la parole par des lettres. Écrit ; mémoire.

ÉCRITURES...... Écri-t-ures, *s. f.*..... La Bible ; Ancien et Nouveau Testament. Livres sacrés ; livres saints ; ce qu'ils contiennent.

ÉCRIRE...... Écri-re, *ver.*..... Tracer des lettres ; composer et représenter en caractères, en lettres. Envoyer des lettres.

ÉCRIRE...... Écri-re, *ver.*..... Rédiger, composer. Mettre du style ; disposer les idées, varier les tours, choisir les mots, etc.

ÉCRIVAIN...... Écri-v-ain, *s. m.*..... Maître d'écriture. Celui qui tient les registres. Copiste, secrétaire. Auteur qui écrit bien.

ÉCRIVAILLEUR...... Écri-v-ail-eur, *s. m.*.. Mauvais écrivain ; méchant et trop fécond auteur. Celui qui passe son temps à écrire.

ÉCRIVAILLERIE...... Écri-v-ail-er-ie, *s. f.*.. Manie d'écrire beaucoup, de publier des ouvrages en grande quantité.

ÉCRIVASSIER...... Écri-v-ass-ier, *s. m.*.... Auteur d'une malheureuse fécondité. Plat écrivain ; qui a la manie d'écrire.

SCRIBE...... Scri-b-e, *s. m.*..... *Sav.* Qui gagne sa vie à écrire, à copier ; greffier. Docteur juif qui interprète, enseigne la loi.

SCRIPTEUR...... Scri-p-t-eur, *s. m.*..... *Sav.* Officier, secrétaire qui écrit les bulles en chancellerie romaine.

CONSCRIT...... Con-scri-t, *s. m.*..... Jeune homme inscrit sur le registre des appelés au service militaire.

CONSCRIPTION...... Con-scri-p-t-ion, *s. f.*... Inscription sur le registre et levée des citoyens appelés en service militaire.

CIRCONSCRIRE...... Circon-scri-re, *ver.*.... Renfermer dans des bornes. Limiter ; environner d'un cercle ; ceindre, entourer. Tracer autour.

Digitized by Google

ÉCROUELLES, *s. f.* Enflure des glandes superficielles et surtout du cou, dégénérant en abcès.

ÉCROU, *s. m.* . . . . . Pièce de métal ou de bois percée en spirale pour recevoir les pas en relief d'une vis.

ÉCU, *s. m.* . . . . . Ancien bouclier des cavaliers ; champ de ce bouclier où sont les armoiries. Pièce de monnaie.

ÉCUEIL, *s. m.* . . . . (*De* CHOIR.) Rocher dans la mer, récif, chaînes de roches à fleur d'eau. Danger, péril, risque.

ÉCUME, *s. f.* . . . . . Mousse blanchâtre qui surnage ; crasse ; bave, sueur des animaux. Ramas de gens vils.

ÉCUREUIL, *s. m.* Petit animal mammifère, de l'ordre des *Rongeurs*, roux foncé, à queue enroulée en panache.

ÉDEN, *s. m.* . . . . . Paradis terrestre ; lieu de délices réservé aux saints dans le ciel, selon l'Écriture Sainte.

CIRCONSCRIPTION. . . . Circon-scri-p-t-ion, *s. f.* Enceinte qui limite une chose ; démarcation, délimitation ; division territoriale.

DÉCRIRE. . . . . Dé-cri-re, *ver.* . . . . . Expliquer, peindre ; donner l'idée générale, définir. Tracer, dessiner, crayonner.

DÉCRIVANT. . . . . Dé-cri-v-ant, *adj.* . . . . *Sav.* Dont le mouvement trace une surface. un solide ; générateur. (Terme de géomètre)

DESCRIPTIF. . . . . De-scri-p-t-if, *adj.* . . . . Qui a pour objet de développer, de décrire, de peindre, de figurer, de représenter.

DESCRIPTION. . . . . De-scri-p-t-ion, *s. f.* . . . Discours pour décrire, peindre. Etat qui détaille les choses. Plan, énumération, inventaire.

DESCRIPTEUR. . . . . De-scri-pt-eur, *s. m.* . . . Qui a écrit des descriptions. Qui fait le dénombrement, le tableau, etc.

INSCRIRE. . . . . In-scri-re, *ver.* . . . . . Mentionner ; prendre note. Porter sur une liste ; mettre au nombre. Tracer en dedans.

INSCRIPTION. . . . . In-scri-p-t-ion, *s. f.* . . . Caractères, note annonçant un nom ou un fait à la postérité. Avis, renseignement public.

INSCRIPTION. . . . . In-scri-p-t-ion, *s. f.* . . . Note prise sur un registre Enregistrement d'un nom, d'une signature. Titre ; acte de vente.

PRESCRIRE. . . . . Pre-scri-re, *ver.* . . . . . Marquer, mender par écrit ; ordonner, régler, statuer. Acquérir par longue possession.

PRESCRIPTIBLE. . . . . Pre-scri-p-t-i-ble, *adj.* . Dont la propriété peut devenir légitime par la possession ; peut s'acquérir par possession.

PRESCRIPTION. . . . . Pre-scri-p-t-ion, *s. f.* . . Injonction, maudat. Limite, borne, désignation. Acquisition par longue possession.

PROSCRIT. . . . . Pro-scri-t, *s. m.* . . . . . Condamné sans forme de justice ; tête mise à prix ; exilé, banni. Rejeté, écarté de l'usage.

PROSCRIRE. . . . . Pro-scri-re, *ver.* . . . . . Afficher le nom des gens mis hors la loi. Éloigner ; chasser ; condamner, dévouer à la mort.

PROSCRIPTION. . . . . Pro-scri-p-t-ion, *s. f.* . . Condamnation à mort que le premier venu peut exécuter. Abolition ; destruction. Exil.

PROSCRIPTEUR. . . . . Pro-scri-p-t-eur, *s. m.* . . Celui qui proscrit, qui dresse la liste des condamnés à son choix. Tyran cruel.

RÉCRIRE. . . . . R-écri-re, *ver.* . . . . . Transcrire, recopier. Rédiger, adresser, envoyer une seconde lettre. Retoucher le style.

RESCRIT. . . . . Re-scri-t, *s. m.* . . . . . Réponse écrite que faisait à une question l'empereur ou le pape. Ordonnance, bref, décision.

RUBRICATION. . . . . Re-scri-p-t-ion, *s. f.* . . . Billet de change ou à ordre ; mandat, ordre pour toucher certaine somme.

SOUSCRIRE. . . . . Sous-cri-re, *ver.* . . . . . Signer, approuver, consentir, garantir un engagement écrit. Promettre ; se cotiser, s'obliger.

SOUSCRIPTION. . . . . Sous-cri-p-t-ion, *s. f.* . . Signature, approbation au bas d'un acte. Cautionnement ; cotisation pour une entreprise.

SOUSCRIPTEUR. . . . . Sous-cri-p-t-eur, *s. m.* . . Qui s'engage à payer une somme pour une entreprise, un abonnement à une publication.

SUBCRIPTION. . . . . Sus-cri-p-t-ion, *s. f.* . . . Dessus de lettre ; adresse écrite sur l'enveloppe d'une lettre pliée. Titre ; intitulé.

TRANSCRIRE. . . . . Trans-cri-re, *ver.* . . . . . Recopier, transporter sur un autre papier. Expédier ; mettre en net. Décrire.

TRANSCRIPTION. . . . . Trans-cri-p-t-ion, *s. f.* . Action de transcrire. Copie, mise au net ; report d'un objet, d'un livre en un autre. Extrait.

GRIBOUILLER. . . . . Gri-b-ouill-er, *ver.* . . . . Écrire mal ; griffonner, barbouiller en écrivant ; faire des paraphes.

GRIBOUILLAGE. . . . . Gri-b-ouill-age, *s. m.* . . Griffonnage ; lettres, traits sans forme ; mauvaise écriture ou peinture ; barbouillage.

MANUSCRIT. . . . . Man-u-scrit, *adj.*, *s. m.* Écrit à la main.—*S. m.* Écrit original destiné à l'impression. Écrit rare, précieux d'un musée.

ÉCROUELLES. . . . . . É-crou-ell-es. . . . . *V. Scrofule.* (E, *hors* ; CROU, *creux* ; *sortant d'un creux.* Etym.) (SCROFA, *truie.* Lat. C-G.)

ÉCROUELLEUX. . . . . É-crou-ell-eux, *adj.* . . . Plein d'écrouelles ; attaqué d'écrouelles ; qui concerne cette maladie, qui en vient.

ÉCROU. . . . . . Écrou. . . . . (*Rôle d'*ÉCRITURE, *rouleau.* C-G.) Registre, procès-verbal d'entrée et de sortie d'une prison.

ÉCROUES. . . . . Écrou-es, *s. f.* . . . . . *Inus.* Registre, état, rôles de la dépense de bouche de la maison des anciens rois.

ÉCROUIR. . . . . É-crou-ir, *ver.* . . . . . *Sav.* Battre un métal à froid pour le durcir, lui donner du ressort, enlever toute la ductilité.

ÉCROUISSEMENT. . . . . É-crou-iss-ement, *s. m.* *Sav.* Action de battre un métal au marteau ; densité, ressort du métal battu.

ÉCRIVE. . . . . É-criv-e, *s. f.* . . . . . *Sav.* Arbre d'écrou de la presse à apprêter les draps.

ÉCU. . . . . . Écu. . . . . (SCUTUM. Lat. Etym.) Pièce de monnaie qui valait trois francs de la monnaie d'aujourd'hui.

ÉCUAGE. . . . . Écu-age, *s. m.* . . . . . *Sav.* Droit de porter l'écu, en chevalerie. Devoir de servir à cheval le seigneur à la guerre.

ÉCUSSON. . . . . Écu-s-on, *s. m.* . . . . . Écu d'armoirie. Greffe ; œil, bourgeon avec écorce pour greffer. Sachet à remèdes.

ÉCUSSONNER. . . . . Écu-s-on-n-er, *ver.* . . . Engaluer un morceau d'écorce d'arbre avec un œil dans l'écorce de l'arbre à greffer.

ÉCUSSONNOIR. . . . . Écu-s-on-n-oir, *s. m.* . Couteau garni de petites cuillers plates pour greffer en écusson.

ÉCUELLE. . . . . Écu-ell-e, *s. f.* . . . . . Petit vase à mettre la potage, etc. Plaque de fer où est fixé le œil du pivot du cabestan.

ÉCUELLE-D'EAU. . . . . *s. f.* . . . . . Plante des marécages dont la feuille forme comme un godet en dessus.

ÉCUELLÉE. . . . . Écu-ell-é-e, *s. f.* . . . . . La pleine écuelle ; tout ce que contient ou peut contenir une écuelle ; gamelée, juttée.

ÉCULON. . . . . Écu-l-on, *s. m.* . . . . . *Sav.* Vase de cuivre ou d'autre métal servant dans le blanchissage des cires.

PORTE-ÉCUELLE. . . . . Port-e-écu-ell-e, *s. m.* . Espèce de poisson.

ÉCUYER. . . . . Écu-yer, *s. m.* . . . . . Gentilhomme qui portait l'écu du chevelier, l'armait et le désarmait ; simple gentilhomme.

ÉCUYER. *V. Cheval.* . . Écu-yer, *s. m.* . . . . . Qui a soin de l'écurie d'un grand ; qui dresse les chevaux et enseigne à les monter.

ÉCUYER. . . . . Écu-yer, *s. m.* . . . . . Cavelier d'une grande dame. Officier de la cour. Perche d'appui d'un escalier.

ÉCUME. . . . . . É-cum-e. . . . . (SPUMA. Lat. Etym.) (E, *hors* ; CUME, *cime. Porté à la cime.*) Scorie des métaux.

ÉCUMER. . . . . É-cum-er, *ver.* . . . . . Baver, mousser, jeter de l'écume ; enlever, écrémer l'écume. Piller, pirater, prendre çà et là.

ÉCUMANT. . . . . É-cum-ant, *adj.* . . . . . Qui écume, qui jette de l'écume ; blanchi d'écumes. Qui vomit les parties les plus grossières.

ÉCUMERESSE. . . . . É-cum-er-esse, *s. f.* . . . Plotine de cuivre jaune percée comme un crible qui sert à ôter les ordures dans les sucreries.

ÉCUMETTE. . . . . É-cum-ette, *s. f.* . . . . . Sorte de crible pour enlever les ordures de la terre de pipe dans la faïencerie.

ÉCUMEUR. . . . . É-cum-eur, *s. m.* . . . . . Qui pille les mers ; forban, corsaire, pirate. Plegiaire. Piqueur de tables ; écornifleur.

ÉCUMEUX. . . . . É-cum-eux, *adj.* . . . . . Baveux ; chargé, plein d'écume ; qui jette beaucoup d'écume. Mousseux.

ÉCUMOIRE. . . . . É-cum-oire, *s. f.* . . . . . Large cuiller plate et remplie, criblée de trous servant à passer et à écumer.

ÉCUME DE MER. . . . . . *s. f.* . . . . . Sorte de pierre, de substance *magnésienne* blanche, fine, onctueuse dont on fait des pipes.

ÉCUME DE TERRE. . . . . . *s. f.* . . . . . Sorte de pierre calcaire d'un blanc jaunâtre à lames minces et flexibles.

ÉCUME PRINTANIÈRE. . . . . . *s. f.* . . . . . CRACHAT DE COUCOU. —*S. m.* Écume de quelques insectes et de certaines plantes.

SPUMOSITÉ. . . . . Spum-os-it-é, *s. f.* . . . . . *Sav.* Qualité de ce qui est rempli d'écume.

Digitized by Google

ÉDIFICE, *s. m*... Grand bâtiment public ; palais ; hôtel ; temple ; construction qui porte un caractère monumental.
ÉGAL, *adj*..... Pareil, semblable. Indifférent. Modéré. Constant. Plat, uni, sans inégalités ; qui est de niveau.
ÉGIDE, *s. f*..... (Aigis, *peau de chèvre*.Gr.) Bouclier, cuirasse des dieux, de Pallas. Protection, secours.
ÉGLANTIER, *s.m.* Espèce de rosier sauvage.

ÉDIFICE. Éd-i-fi-ce, *s. m*..... Produit de l'ensemble, du concours combiné de plusieurs choses. Ensemble d'une institution.
EDIFIER..... Éd-i-fier, *ver*..... Bâtir, élever de grands monuments. Etablir l'ordre. Donner bon exemple ; porter au bien.
EDIFIANT..... Éd-i-fi-ant, *adj*..... Exemplaire ; qui élève l'âme, qui porte à la vertu et a la piété ; régulier, d'un bon exemple.
EDIFICATION..... Éd-i-fi-c-at-ion, *s. f*... Construction d'un temple, d'un monument. Inspiration des sentiments de vertu et de piété.
REEDIFIER..... Ré-éd-i-fi-er, *ver*..... Rebatir, relever, reconstruire ; refaire, restaurer, rétablir.
REEDIFICATION..... Ré-éd-i-fi-c-at-ion, *s. f*.. Reconstruction ; action de réédifier. Rétablissement, restauration.
EDILE..... Éd-i-le, *s. m*..... *Sav.* Officier municipal ; magistrat de Rome chargé d'inspecter les bâtiments publics.
EDILITÉ..... Éd-i-l-i-té, *s. f* ..... Magistrature, fonctions de l'édile ; choses faites sous un édile ; gestion de l'édile.

ÉGAL. Ég-al ..... (*Æ*, *md. d'*AQUUS, *égal*. Lat. Etym.) Uniforme. Tranquille, paisible ; toujours le même.
EGAL..... Ég-al, *s. m*..... Pair ; celui qui n'est ni supérieur, ni inférieur.
EGALE..... Ég-al-é, *adj*..... Moucheté, parlant du faucon en terme de fauconnerie.
ÉGALURES..... Ég-al-ures, *s. f*..... Mouchetures blanches qui sont sur le dos d'un oiseau. (Fauconnerie.)
EGALER..... Ég-al-er, *ver*..... Rendre, devenir, être égal, pareil, comparable ; valoir autant. Unir, niveler. Aller de pair.
EGALITÉ..... Ég-al-i-té, *s. f*..... Ressemblance, conformité, parité ; uniformité, constance. Niveau, justice.
EGALISER..... Ég-al-i-s-er, *ver*..... Niveler, unir. Rendre égal, semblable, pareil. Aplanir ; équilibrer.
EGALISATION..... Ég-al-i-s-at-ion, *s. f*.... Action d'égaliser les lots d'un partage ; action de proportionner, de rendre équivalent.
EGALISURE..... Ég-al-i-s-ure, *s. f*..... Ouvrage, travail de celui qui égalise les grains de poudre en brisant les agrégations.
EGALEMENT..... Ég-al-e-ment, *adv*..... D'une manière égale ; autant ; pareillement, de même, semblablement. Constamment.
EGALEMENT..... Ég-al-e-ment, *s. m*.... *Sav.* Distribution faite avant le partage aux héritiers qui avaient moins reçu sur leur part
INÉGAL..... In-ég-al, *adj*..... Dissemblable, sans uniformité ; disproportionné. Raboteux. Inconstant ; bizarre ; variable.
INÉGALEMENT..... In-ég-al-e-ment, *adv*... D'une manière inégale, capricieuse ; bizarrement ; diversement. Sans proportion.
INÉGALITÉ..... In-ég-al-i-té, *s. f*..... Défaut d'égalité, de tenue. Diversité ; bizarrerie. Disproportion ; disparité. Inconstance.
RÉGALER..... Ré-g-al-er, *ver*..... Mettre de niveau ; étendre la cire plus uniment ; aplanir. Proportionner, égaliser des lots.
REGALEUR..... Ré-g-al-eur, *s. m*..... Qui étend la terre ; qui nivelle le terrain, qui le bat, le foule, le rend plat, uni.
RÉGALEMENT..... Ré-g-al-e-ment, *s. m*... Travail pour aplanir, niveler le sol. Distribution, répartition égale des parts d'un partage.
EQUITE..... Éq-u-i-té, *s. f*..... Justice, droiture ; exactitude ; intégrité. Distribution égale, impartiale des droits.
EQUITABLE..... Éq-u-i-t-able, *adj*..... Conforme à la conscience du juste ; impartial, exact, égal pour tous. Raisonnable.
EQUITABLEMENT..... Éq-u-i-t-able-ment, *adv*. Avec droiture, avec intégrité et justice ; sans prévention ; sans acception de personne.
INIQUE..... In-iq-u-e, *adj*..... Contraire à l'équité ; partial, injuste. Méchant ; déraisonnable.
INIQUEMENT..... In-iq-u-e-ment, *adv*... D'une manière inique ; injustement ; méchamment ; à tort ; sans raison.
INIQUITÉ..... In-iq-u-i-té, *s. f*..... Injustice criante ; acte inique, méchant. Péché. Corruption des mœurs. Crime.
EQUATEUR..... Éq-u-at-eur, *s. m*..... *Sav.* Cercle de la sphère où le soleil, à distances égale des deux pôles, produit les équinoxes
EQUATION..... Éq-u-at-ion, *s. f*..... *Sav.* Expression de la condition d'égalité entre deux quantités.
EQUATION..... Éq-u-at-ion, *s. f*..... *Sav.* Quantité à ajouter aux mouvements moyens du pendule pour avoir les vrais.
EQUATORIAL..... Éq-u-at-or-i-al, *s. m*... *Sav.* Instrument propre à suivre le mouvement diurne des astres.
EQUIANGLE..... Éq-u-i-angle, *adj*..... *Sav.* À angles égaux ; qui a les angles égaux, parlant d'une figure de géométrie.
EQUIAXE..... Éq-u-i-axe, *adj*..... *Sav.* Dont les axes sont égaux ; qui a les axes égaux.
EQUILIBRE..... Éq-u-i-libr-e, *s. m*..... Égalité de poids, d'influences, de forces qui se contre-balancent. Proportion entre les choses.
EQUILIBRER..... Éq-u-i-libr-er, *ver*..... Mettre en équilibre, en repos. Rendre immobile en égalisant les forces contraires.
EQUINOXE..... Éq-u-i-noxe-e, *s. m*..... Temps de l'année où le soleil sous l'équateur fait les nuits et les jours égaux.
EQUINOXIAL..... Éq-u-i-noxi-al, *adj*.... Qui appartient a l'équinoxe ; relatif à l'équinoxe.
EQUIPOLLER..... Éq-u-i-poll-er, *ver*..... *Sav.* Egaler, valoir autant que ; balancer une valeur ; être de pareil prix ; tenir lieu de.
EQUIPOLLE..... Éq-u-i-poll-é, *adj*..... *Sav.* Compensé ; proportionné ; remplaçant ; balancé ; mis en place d'une autre chose.
EQUIPOLLENT..... Éq-u-i-poll-ent, *adj*.... *Sav.* Égal ; pareil ; qui équivaut, qui vaut autant. Proportionne, de même mesure, poids, etc
À L'EQUIPOLLENT.... À-l'-éq-u-i-poll-ent, *adv*. *Sav.* À proportion, à l'avenant ; selon la mesure et le rapport d'une chose à une autre.
EQUIPOLLENCE..... Éq-u-i-poll-ence, *s. f*.. *Sav.* Égalité de valeur ; proportion, correspondance, parité qui fait qu'une chose vaut l'autre.
EQUIVOQUE..... Éq-u-i-voqu-e, *adj*.... (*Voix égale*.) Ambigu, incertain, douteux ; à double sens. Peu sûr, suspect, louche.
EQUIVOQUE..... Éq-u-i-voqu-e, *s. f*..... Double sens, ambiguité ; incertitude ; subtilité, détour, finesse. Épilogue.
EQUIVOQUER..... Éq-u-i-voqu-er, *ver*.... User d'équivoque ; faire des équivoques ; parler à double sens. Dire un mot pour l'autre.
EQUIVALENT..... Éq-u-i-val-ent, *adj*..... De même valeur ; de même force ; pareil ; suppleant. — *S. m.* Avantage, valeur égale.
EQUIVALENCE..... Éq-u-i-val-ence, *s. f*... *Jurs.* Égalité de valeur ; valeur égale.
EQUIVALEMENT..... Éq-u-i-val-em-ent, *adj*. *Sav.* D'une manière équivalente, proportionnée ; pareillement ; en proportion.
EQUIVALOIR..... Éq-u-i-val-oir, *ver*..... Être de prix égal, de même valeur ; tenir lieu de ; remplacer, suppléer.
EQUILATERAL..... Éq-u-i-lat-ér-al, *adj*.... *Sav.* Qui a ses côtés égaux ; dont les angles sont égaux, parlant d'une figure, d'un triangle.
EQUILATÈRE..... Éq-u-i-lat-ère, *adj*..... *Sav.* Dont les côtés sont égaux à ceux d'une autre figure.
INÉQUILATÈRE..... In-éq-u-i-lat-ère, *adj*.. *Sav.* Qui a des côtés inégaux ; qui n'a pas les côtés égaux à ceux d'une autre figure.
ÉQUIDIFFÉRENT..... Éq-u-i-di-f-fer-ent, *adj*. *Sav.* Qui diffère autant d'une quantité que cette quantité diffère d'une autre.
EQUIDISTANT..... Éq-u-i-di-st-ant, *adj*... *Sav.* Qui est également éloigné ; qui est à pareille distance.
EQUIPONDÉRANT..... Éq-u-i-pond-ér-ant, *adj*. *Sav.* Qui est du même poids ; qui tend avec une pesanteur égale au centre de la terre.
EQUIPONDÉRANCE..... Éq-u-i-pond-ér-ance, *s. f*. *Sav.* Égalité de tendance des corps vers un centre commun. Égalité de poids.
EQUISONNANCE..... Éq-u-i-son-n-ance, *s. f*. *Sav.* Égalité de consonnance ; consonnance de l'octave avec le double octave. (Musique.)
EQUILOQUET..... Éq-u-i-l-oqu-et, *s. m*.. *Sav.* Outil qui sert à vérifier, à contrôler le calibre, la bouche des mortaises.
EQUIVALVE..... Éq-u-i-valv-e, *adj*..... *Sav.* Qui a les valves égales.
INEQUIVALVE..... In-éq-u-i-valv-e, *adj*... *Sav.* Qui a les valves inégales ; dont les demi-écailles ou les demi-enveloppes sont inégales.
INEQUIVALVÉ..... In-éq-u-i-valv-é, *adj*... *Sav.* Dont les valves sont inégales, parlant des fruits et des coquilles.

ÉGLANTIER. Églant-ier.
EGLANTINE..... Églant-ine, *s. f*..... Fleur de l'églantier. Pierre dure et sonore.

Digitized by Google

ÉGLISE, *s. f.*.... Assemblée des chrétiens en général ; les fidèles d'une contrée ; clergé; temple consacré à Dieu.

ÉGOÏSME, *s. m.*.. Amour, soin excessif de soi ; manie de parler sans fin de soi ; vice de celui qui rapporte tout à soi.

EIDER, *s. m.*.... Sorte de canard ; oiseau du Nord, qui fournit l'édredon.

ÉLAGUER, *ver.*.. Retrancher ; châtrer ; ébrancher ; supprimer ; ôter à un arbre tout ou partie de ses branches.

ÉLECTRICITÉ, *s. f.* Propriété d'un corps frotté, chauffé, mis en contact, d'attirer, repousser, lancer des étincelles.

ÉLÉGIE, *s. f.*.... Plainte ; récrimination plaintive; poëme consacré aux pleurs et à la douleur.

ÉLÉMENT, *s. m.* Principe constituant; corps indécomposable ; principe d'un art, d'une science.

ÉLÉPHANT, *s. m.* Le plus grand, le plus intelligent des quadrupèdes, armé d'une trompe et de dents donnant l'ivoire.

ÉLIDER, *ver.*.... Supprimer, faire disparaître la voyelle finale à la rencontre d'une autre.

ELLÉBORE, *s. m.* Plante de la famille des *Renoncules*, d'un usage fréquent en médecine. Violent purgatif.

ELYSÉE, *s. m.*.... Séjour, lieu de délices ; paradis des anciens après la mort. Jardin, promenade de Paris.

ÉMAIL, *s. m.*.... Verre combiné avec certains métaux et qui orne de vives couleurs les ouvrages d'or, d'argent, etc.

ÉGLISE. Église..... (ΕΚΚΛΗΣΙΑ, *assemblée, église* Gr.) Corps, état ecclésiastique. Lieu consacré au culte.

ECCLÉSIARQUE..... Eccléz-i-arque, *s. m*... *Sav.* Chargé de l'entretien de l'église; des convocations des fidèles; de chanter, quêter, etc.

ECCLESIASTIQUE..... Eccléz-i-ast-ique, *s. m.* *Sav.* ECCLÉSIASTE. *Sav.* L'un des livres de l'Ancien Testament, de l'Écriture sainte.

ECCLESIASTIQUE..... Eccléz-i-ast-ique, *adj.* Appartenant, propre, attaché, conforme à l'Église ; relatif au clergé. Canonique, canon.

ECCLESIASTIQUEMENT.. Eccléz-i-ast-que-m', *adv.* *Sav.* Comme l'Église ; à la manière ecclésiastique; en ecclésiastique.

ÉGOÏSME. Ég-o-ïsme, *s. m*..... (EGO, EG, EJ, JE, *moi.*) Doctrine de ceux qui ne croient être sûrs que de leur propre existence.

EGOÏSER..... Ég-o-ï-ser, *ver*..... *Sav.* Rapporter tout à soi; parles trop de soi. Ne rien faire qu'en vue de soi-même.

EGOÏSTE..... Ég-o-ïste, *s. m*..... Qui rapporte tout à soi ; qui n'aime que soi ; qui ne s'occupe et ne parle que de soi.

EGOÏSME..... Ég-o-ï-sme, *s. m*..... *Sav.* Habitude vicieuse de parler sans cesse de soi. (Expression des écrivains de Port-Royal.)

EGOÏSTE..... Ég-o-ï-ste, *s. m*..... *Sav.* Personnel ; qui a l'habitude, le vice de parler sans cesse de soi. (Port-Royal.)

EIDER. Eider.

EIDREDON..... Édre-d-on, *s. m*..... Duvet, menue plume ; plume fine de l'eider dont on fait des couvre-pieds. Couvre-pieds.

ÉLAGUER. *V. Ligue* É-lag-u-er..... (ELARGARE, *couper.* Lat. Étym.) (É, *hors* ; LIGNE, *lien.* Étym.) Dégarnir ; rejeter l'inutile.

ELAGUEUR..... É-lag-u-eur, *s. m*..... Qui élague ; qui ébranche, qui éclaircit, dégage en coupant les branches; qui émonde.

ELAGAGE..... É-lag-age, *s. m*..... Travail, ouvrage de celui qui élague. Suppression, retranchement ; coupure ; taille.

ÉLECTRICITÉ. Élect-ric-ité..... (ELEKTRON. *ambre jaune.* Gr. Étym) L'électricité défait des composés et secoue les nerfs.

ELECTRIQUE..... Élect-riq-e, *adj*..... Relatif à l'électricité ; qui la reçoit, la conduit ; qui sert à électriser, à faire des expériences.

ELECTRICISME..... Élect-ric-isme, *s. m*.... *Sav.* Système, ensemble d'idées coordonnées et liés sur les caractères propres à l'électricité.

ELECTRISER..... Élect-ris-er, *ver*..... Communiquer, développer les propriétés électriques. Enthousiasmer, enflammer. Fasciner.

ELECTRISABLE..... Élect-ris-able, *adj*.... *Sav.* Qui peut être électrisé. Qu'on peut transporter, animer, ravir, échauffer, illuminer.

ELECTRISATION..... Élect-ris-at-ion, *s. f*.... *Sav.* Action d'électriser ; état de ce qui est électrisé ; opération qui électrise.

ELECTROPHORE..... Élect-r-o-phore, *s. m*.... *Très-sav.* Instrument qui sert à rendre l'électricité sensible sur un plateau de verre.

ELECTROMETRE..... Élect-r-o-mètre, *s. m*.... *Sav.* Instrument à mesurer la force de l'électricité rendue libre à la surface des corps.

ELECTROSCOPE..... Élect-r-o-scope, *s. m*.... *Très-sav.* Instrument qui fait connaître l'espèce d'électricité qui anime un corps.

ELECTROMOTEUR..... Élect-r-o-mot-eur, *s. m.*. *Sav.* Appareil ou l'électricité se développe par le simple contact des substances.

ÉLÉGIE. Élég-i-e, *s. f*..... *Sav.* (ELEGOS, *complainte.* Gr.) Pièce en vers plaintifs.

ELÉGIAQUE..... Élég-i-que, *adj*..... *Sav.* Concernant l'élégie ; tenant de l'élégie ; propre, relatif à l'élégie.

ÉLÉMENT. Elé-ment. ..... *V. Aliment.* Rudiment; première notion; commencement. Le milieu où peut vivre un animal

ELEMENTAIRE..... Elé-ment-aire, *adj*..... Appartenant, propre à un élément ; qui constitue l'élément ; qui sert à commencer.

ELEMENTATIF..... Elé-ment-at-if, *adj*.... *Inus. Sav.* Qui sert à donner les éléments.

ÉLÉPHANT. Éléphant.

ELEPHANTIN..... Éléphant-in, *adj*..... Fait d'ivoire, parlant des tablettes contenant les actes du sénat et des magistrats romains.

ELEPHANT DE MER.... Eléphant-de-mer, *s. m.* Animal vivant sur la terre et sur l'eau, et ressemblant par quelques points à l'éléphant.

ELEPHANTIASIS..... Éléphant-i-as-is, *s. f.*.. *Sav.* Sorte de lèpre qui fait ressembler la peau à celle de l'éléphant qui est ridée et *rugueuse.*

ELEPHANTOPE..... Eléphant-ope, *s. m*.... *Sav.* Plante classée dans la *Syngénesie, Polygamie agréyée*, en savant.

ELEPHANTOPHAGE.... Eléphant-o-phage, *adj.* *Sav.* (PHAGEIN, *manger.* Gr.) Qui se nourrit de chair d'éléphant.

ÉLIDER. Eli-d-er..... *Sav.* (LA, LI, *rad. de* LÉSER, ABOLIR, DÉLÉBILE, LIME, etc) Retrancher.

ELISION..... Eli-s-ion, *s. f*..... *Sav.* Suppression d'une lettre ou voyelle finale ou autre à la rencontre de certaines lettres.

ELLIPSE..... Elli-p-e, *s. f*..... *Sav.* Omission, retranchement de mots ou de phrases qu'on sous-entend. Ovale.

ELLIPTIQUE..... Elli-p-t-ique, *adj*..... *Sav.* Rond allongé ; qui a la forme d'une ellipse, qui y a rapport ; ovale.

ELLIPTIQUEMENT..... Elli-p-t-ique-m'nt, *adv.* *Sav.* Par ellipse, en faisant une ellipse ; en sous-entendant ; par contraction. (Grammaire)

ELLIPTICITE..... Elli-p-t-ic-ité, *s. f*.... *Sav.* Qualité, propriété d'une figure elliptique.

ELLIPSOÏDE..... Elli-p-s-oïde, *adj*..... *Sav.* Qui a la forme d'une ellipse, du cercle allongé que donne la surface du cône tronqué.

BANNIR..... Éli-m-in-er, *ver*..... *Sav.* Bannir, chasser, congédier, exclure, faire évanouir, disparaître ; proscrire ; retrancher.

ELIMINATION..... Éli-m-in-at-ion, *s. f*.... *Sav.* Exclusion. Opération pour réduire à une seule inconnue les termes d'une équation.

ELLÉBORE. Ellébor-e..... HELLÉBORE. Remède prétendu que fournissait la graine de cette plante contre la folie.

ELLEBORINE..... Ellébor-in-e, *s. f*..... *Sav.* Plante de la famille des *Orchidées*, en savant ; espèce d'*Orchis* à feuille d'ellébore.

ELLEBORINE..... Ellébor-in-é, *adj*..... *Sav.* Mêlé, préparé avec de l'ellébore ; qui contient de l'ellébore.

ELLEBORISME..... Ellébor-isme, *s. m*..... *Sav.* Traitement des maladies par l'ellébore ; art, manière de le préparer, de l'administrer.

ÉMAIL. Émail. ..... Ouvrage émaillé. Variété, diversité ; riche coutrasie de couleurs brillantes et nombreuses.

EMAIL..... Émail, *s. m*..... Couche blanche, vitreuse, polie qui recouvre les dents. la porcelaine, etc.

EMAILLER..... Émail-l-er, *ver*..... Travailler, incruster, appliquer de l'émail. Orner, embellir, varier de fleurs, de couleurs.

EMAILLÉ..... Émail-lé, *adj*..... Diversifié, orné, embelli, varié de mille couleurs différentes.

EMAILLEUR..... Émail-l-eur, *s. m*..... Ouvrier qui travaille, qui orne en émail ; orfèvre, lapidaire ; peintre, verrier, etc.

ÉMAILLURE..... Émail-l-ure, *s. f*..... Art, ouvrage de l'émailleur ; application de l'émail ; chose émaillée.

CONTRE-EMAILLER.... Contr-émail-l-er, *ver*... Mettre de l'émail en dessous du métal.

Digitized by Google

EMBLER, *ver*.... Enlever à la fois ; franchir, dérober, gravir tout d'un coup.
EMBLÈME, *s. m*.. Ce qui figure et représente une pensée, une moralité ; image, symbole ; signe de ralliement.
EMBRASURE, *s f.* Ouverture des fenêtres, des portes dans le mur ; biais de l'épaisseur du mur vers les fenêtres.
ÉMERAUDE, *s. f* Pierre précieuse verte. Couleur verte brillante ; couleur des eaux de la mer. Oiseau mouche vert.
EMÉTIQUE, *s. m.* Tartrate de potasse et d'antimoine. Violent vomitif.
ÉMOLUMENT, *s.m.* Appointement, salaire ; profit, avantage ; profits accidentels d'une charge.
EMPIRE, *s. m*.... Commandement, ascendant ; puissance ; règne ; souveraineté. Étendue d'un état. Royaume.
EMPLETTE, *s. f* Achat ; acquisition ; chose achetée.
ÉMULE, *s. m*... Concurrent, rival ; adversaire, ennemi ; camarade, collègue ; condisciple jaloux d'un autre.
ENCAN, *s. m*.... *V. Quérir*. Vente publique à la criée et au plus offrant ; enchère publique.
ENCENS, *s. m*.... Résine d'un arbre de l'Inde, qui, mise au feu, répand une odeur suave ; parfum.

EMBLER. Em-bl-er. ..... *Inus.* (**EM**, **ÉMÉ**, *avec, ensemble* (prép. du midi) ; **BL**, *pli* ; **ER**, *aller.*)
AMBLE. *V. Amble*.... Ambl-e, *s. m*..... Allure du cheval dans laquelle il avance à la fois les deux jambes d'un côté.
AMBLER..... Ambl-er, *ver*..... Aller l'amble ; avancer alternativement, à la fois, les deux jambes du même côté.
D'EMBLÉE..... D'embl-ée, *adv*..... Tout à la fois ; de plein saut ; d'un coup, sans obstacle ; de vive force ; d'assaut ; sans retard.

EMBLÈME. Emblème-e..... *Sav.* Attribut ; indication ; représentation.
EMBLÉMATIQUE..... Emblém-at-ique, *adj*.. *Sav.* Qui tient de l'emblème ; figuratif ; représentatif ; significatif ; symbolique.

EMBRASURE. Em-bras-ure..... .... Ouverture pratiquée dans un mur pour tirer le canon.
ÉBRASER..... É-bras-er, *ver*..... *Sav.* Élargir en dedans et suivant un plan oblique la baie d'une porte ou d'une fenêtre.
ÉBRASEMENT..... É-bras-e-ment, *s. m*... *Sav.* Élargissement en dedans et dans un plan oblique des jambages d'une baie de porte, etc.

ÉMERAUDE. É-mer-aud-e..... (**MER**, *couleur des eaux de la mer*; **AUD**, *qui imite, ressemble, tire vers.*) Substance verte.
ÉMERAUDINE..... É-mer-aud-in-e, *s. f*... Minéral de belle couleur verte, espèce du genre cuivre. Insecte *Scarabée* d'un vert doré.
ÉMERAUDITE..... É-mer-aud-ite, *s. f*.... *Sav.* Espèce de minéral, de *Diallage* verdâtre.

ÉMÉTIQUE. Émét-iqu-e..... *Sav.* (**ÉMÉ**, *je vomis.* Gr.) Qui est composé comme l'émétique, pour servir d'émétique.
ÉMÉTISER..... Émét-is-er, *ver*..... *Sav.* Mêler d'émétique ; poudrer de poudre émétique. Purger, faire vomir avec l'émétique.
ÉMÉTINE..... Émét-in-e, *s. f*..... *Sav.* Alcali végétal, substance purgative qu'on tire de l'*Ipécacuana* et qui fait vomir.
ÉMÉTICITÉ..... Émét-ic-it-é, *s. f*..... *Sav.* Propriété, qualité, vertu qui caractérise l'émétique ; caractère propre de l'émétique.
ÉMÉTO-CATHARTIQUE. *adj*..... *Sav.* Qui provoque à la fois le vomissement et les selles ; qui purge par en haut et par en bas.

ÉMOLUMENT. É-mol-u-ment..... Revenant bon ; boni.
ÉMOLUMENTER..... É-mol-u-ment-er, *ver*.. *Sav.* Tirer profit de tout, gagner ; bénéficier ; prendre de toute main, mettre tout à profit.

EMPIRE. Empir-e..... (**EM**, *dans* ; **PI**, *rad. de* PUISSANCE, POUVOIR.) Pays sous la domination d'un empereur.
IMPÉRIAL..... Impér-i-al, *adj*..... D'un empereur ; de l'empire ; digne, propre de l'empereur ; qui désigne l'empire.
IMPÉRIALE..... Impér-i-al-e, *s. f* ..... Dessus d'une voiture ; place qui domine la voiture.
EMPEREUR..... Emper-eur, *s. m*..... Souverain, dominateur d'un empire ; chef d'un empire ; monarque.
IMPÉRATRICE..... Impér-at-rice, *s. f*.... Femme de l'empereur. Celle qui possède, qui gouverne un empire.
IMPÉRATRICE..... Impér-at-rice, *s. f*.... IMPÉRATRICE VIOLETTE. Prune longue, pointue sur deux bouts et d'un beau violet.
IMPÉRIEUX..... Impér-i-eux, *adj*..... Altier, hautain, arrogant ; qui commande avec orgueil. Irrésistible ; absolu ; dominateur.
IMPÉRIEUSEMENT.... Impér-i-euse-ment, *adv*. Superbement ; en maître ; d'un ton fier, absolu, dédaigneux ; avec hauteur.
IMPÉRATOIRE..... Impér-at-oire, *s.f*..... Plante *ombellifère* dont on fait usage en médecine.
IMPÉRATIF..... Impér-at-if, *adj*..... Tranchant, impérieux ; décisif, absolu ; qui marque l'orgueil du commandement.
IMPÉRATIF..... Impér-at-if, *s. m*..... Expression du commandement, de l'exhortation à agir dans les verbes.
IMPÉRATIVEMENT.... Impér-at-ive-ment, *adv*. Avec autorité, en commandant ; absolument, impérieusement. D'un ton tranchant, superbe.

EMPLETTE. Em-pl-et-te.
EXEMPT..... Ex-em-p-t, *adj*..... Affranchi, dispensé, libéré, racheté de ; préservé par privilége ou par droit. Franc, quitte.
EXEMPTER..... Ex-em-p-t-er, *ver*..... Dispenser, délivrer, tenir quitte, libre ; ne pas assujettir ; n'être pas sujet, obligé à.
EXEMPTION..... Ex-em-p-t-ion, *s. f*.... Droit, grâce, dispense, immunité, exception à une obligation commune.
PÉRIMER..... Pér-im-er, *ver*..... Périr faute de poursuites pendant un certain délai ; racheter par le temps. (Procédure.)
PÉREMPTION..... Pér-em-p-t-ion, *s. f*... Extinction d'une procédure faute de poursuites pendant un certain temps.
PÉREMPTOIRE..... Pér-em-p-t-oire, *adj* .. Qui coupe court à toute difficulté. Irrésistible ; décisif ; sans réplique ; tranchant.
PÉREMPTOIREMENT... Pér-em-p-t-oire-ment, *adv*. Décisivement ; definitivement ; victorieusement ; sans réplique.
PÉREMPTORISER..... Pér-em-p-t-or-is-er, *ver*. *Inus. Sav.* l'tendre, augmenter, prolonger les delais ; trainer en longueur.
RÉDIMER..... Réd-im-er, *ver*..... *Sav.* Racheter, délivrer ; s'affranchir ; se débarrasser de poursuites judiciaires.
RÉDEMPTION..... Réd-em-p-t-ion, *s. f*... Rachat, délivrance ; rançon ; salut Mort de Jésus-Christ pour la loi nouvelle.
RÉDEMPTEUR..... Réd-em-p-t-eur, *s. m*. Qui rachète, qui délivre. Nom de Jésus-Christ libérateur, sauveur.
RÉMÉRÉ..... R-ém-é-ré, *s. m*..... *Sav.* Rachat d'un immeuble qu'on reprend à l'acquéreur ; droit de racheter un immeuble.
DIRIMANT..... Di-ri-m-ant, *adj*..... *Sav.* Qui rend nul, qui casse un mariage. Qui empêche ; qui détruit.

ÉMULE. Ém-ul-e..... (**ÉM**, **ÉMÉ**, *avec, ensemble.* Prép. du midi.) (**HAMILA**, *combat, rivalité.* Gr. Étym.)
ÉMULATEUR..... Ém-ul-at-eur, *s. m* ... *Peu us.* Animé du désir d'égaler ; qui choisit un modèle et cherche à l'atteindre ; imitateur.
ÉMULATION..... Ém-ul-at-ion, *s. f*..... Sentiment qui excite à égaler ou à surpasser, mais non à renverser un rival.

ENCENS. *V. Cendre.* Encens. ..... Aromate. Adulation, flagornerie ; éloge, louange ; flatterie.
ENCENSER..... Encens-er, *ver*..... Envoyer, offrir la fumée de l'encens ; honorer en brûlant l'encens. Louanger, flatter.
ENCENSEMENT..... Encens-e-ment, *s. m*... Action de brûler l'encens pour inonder le temple de fumée et le parfumer.
ENCENSEUR..... En-cens-eur, *s. m*..... Qui donne, qui présente de l'encens. Louangeur ; qui loue tout le monde ; flagorneur.
ENCENSIER..... En-cens-ier, *s. m*..... Plante, *Romarin* qui répand sur le feu une odeur qui imite celle de l'encens.
ENCENSOIR..... En-c-n-soir, *s. m*..... Cassolette balancée au bout d'une chaîne où brûle et fume l'encens. Dignité de grand-prêtre.

Digitized by Google

ENCLUME, *s. f.*. Masse de fer fixée sur un tronc d'arbre pour battre les métaux.

ENCRE, *s. f.*..... Liqueur noire, rouge, etc., pour écrire ou imprimer.

ENCYCLOPÉDIE, *s. f.* Enchaînement, traité, ouvrage sur toutes les sciences et tous les arts. Celui qui sait tout.

ENFANT, *s. m.*... Homme ou femme jusqu'à l'âge de dix à douze ans; fils, fille, descendant; garçon; fillette.

ENFER, *s. m.*..... Lieu destiné au supplice des damnés, des réprouvés; lieu de tourment; ténèbres éternelles.

ENFLER, *ver*..... Grossir en emplissant de vent ou d'autre chose semblable; accroître; exagérer. Enorgueillir.

ENGRÊLER, *ver*. Faire un petit point très-étroit en haut d'une dentelle.

ENIGME, *s. f.*.... Proposition à double sens; chose à deviner sur la seule énumération de ses qualités.

ENNUI, *s. m.*..... Lassitude, langueur; fatigue d'esprit; dégoût, répugnance; inquiétude, chagrin, peine.

ENTE, *s. f.*..... Greffe, scion, œil d'arbre greffé; arbre greffé. Manche de pinceau. Figure d'oiseau.

ENCLUME. Enclum-e..... (*De* CUD, *coup*. Celte. C. G.) Osselet du dedans de l'oreille qui a la forme d'une enclume.

ENCLUMEAU...... Enclum-eau, *s. m.*... ENCLUMOT. Petite enclume à main, enclume portative.

ENCLUMETTE...... Enclum-ette, *s. f.*..... Petite enclume des bonnetiers ou des metteurs en œuvre.

ENCRE. Encr-e

ENCRER...... Encr-er, *ver*..... Enduire la forme d'encre avec la balle ou le rouleau; étendre l'encre sur une planche.

ENCRIER...... Encr-ier, *s. m.*..... Petit vase à mettre l'encre; table où l'imprimeur garnit d'encre la balle ou le rouleau.

ENCRIER...... Encr-ier, *s. m.*..... Champignon qui, en vieillissant, se fond en une liqueur noire comme l'encre.

ENCRINE...... Encr-in-e, *s. f.*..... *Sav.* Sorte de polypier appelé aussi *Palmier marin*.

ENCRINITES...... Encr-in-ites, *s. m.*.... *Sav.* Encrier fossile.

ENCYCLOPÉDIE. Encyclopéd-ie ..... (EN, *dans*; EUKLOS, *cycle, cercle*; PAIDEIA, *connaissance, instruction*. Gr.)

ENCYCLOPÉDIQUE..... Encycloped-que, *adj*.. Appartenant, propre à l'encyclopédie; qui embrasse le cercle de toutes les connaissances.

ENCYCLOPÉDISTE..... Encycopéd-iste, *s. m.*. Auteur du dictionnaire de l'Encyclopédie. Qui travaille, qui écrit dans une encyclopédie.

ENFANT. En-f-ant..... (EN, NE, *non*; FANS, *parlant*. Lat. ETYM.) (EN, NON; FA, *fait*; ANT, *étant. Impatfait.*)

ENFANCE...... En-f(fai)-ance, *s. f.*.... Partie de la vie, de l'âge de l'homme jusqu'à dix ou douze ans; premier âge. Commencement.

ENFANTER...... En-fan-t-er, *ver*..... Mettre au monde un enfant; accoucher. Faire naître; produire, créer.

ENFANTE. En-fan-t-é, *adj*..... Éclos, mis au jour; produit; né, venu au monde. Créé, inventé.

ENFANTIN...... En-f-an-t-in, *adj*..... Propre à l'enfance; sentant, caractérisant l'enfant; puéril; digne d'un enfant

ENFANTEMENT...... En-f-an-t-e-ment, *s. m.* Action d'enfanter; couches, accouchement. Production, travail de tête pour composer.

ENFANTILLAGE...... En-f-an-t-ill-age, *s. m.* Discours, manière, action d'enfant; conduite d'enfant; puérilité; puisserie.

FANFAN...... F-an-f-an, *s. m.*..... Pauvre petit enfant; cher enfant. (Diminutif caressant du mot et de l'idée d'enfant.)

FANFARE...... F-an-far(*fare*-r, *s. f.*.. (*Réjouissance d'enfant.*) Air de chasse fier et gai exécuté sur le cor. Vaine pompe.

FANFARON...... F-an-far-on, *s. m.*.... (*Fier comme un enfant.*) Faux brave; poltron; qui se vante de ce qu'il n'a pas fait.

FANFARONNADE...... F-an-far-on-n-ade, *s. f.*.. Discours arrogant; forfanterie, bravade, rodomontade, vanterie, jactance; hâblerie.

FANFARONNERIE...A.. F-an-far-on-n-er-ie, *s. f.* Vice du fanfaron; habitude de se vanter; de faire des fanfaronnades; ostentation.

FANFIOLES...... F-an-fi-oles, *s. f.*..... *Inus.* Petits ajustements de toilette d'enfant. Bagatelles; colifichets; babioles.

FANFRELUCHES...... F-an-frel-uches, *s. f.*.... (*Petits objets frêles des enfants.*) Ornements vains, futiles; breloques; frivolités, vétilles.

INFANT...... In-f-an-t, *s. m.*..... *Sav.* Enfant puîné des rois en Espagne, en Portugal et à Naples.

INFANTICIDE...... In-f-an-t-i-cide, *adj. s. m.* Meurtre d'un enfant; meurtrier d'un enfant.

GÂTE-ENFANT...... Gâte-en-f-an-t, *s. m.*... Qui, par trop de prévenances, finit par persuader à l'enfant que les autres sont faits pour lui.

ENFER...... Enfe-r..... (INFER, *dessous, lieux bas, souterrain*. Lat. Etym.) Démons; désordre, vacarme.

INFERNAL...... In-fer-n-al, *adj*..... Qui appartient à l'enfer. Composé, fait d'argent et d'esprit de nitre (pierre infernale).

ENFLER. En-fl-er ..... (EN, *dans, dedans*, FL, *ruf. de souffler, imite-son du souffle.*) Rendre vain. Guinder.

ENFLURE...... En-fl-ure, *s. f.*..... Gonflement; grosseur; bouffissure. Exagération. Vanité, arrogance; suffisance, superbe.

DÉSENFLER...... Dés-en-fl-er, *ver*..... Diminuer, réduire la grosseur, l'enflure; cesser d'être enflé.

DÉSENFLURE...... Dé-s-en-fl-ure, *s. f.*.... Diminution de la grosseur, du gonflement; cessation de l'enflure.

INFLATION...... In-fl-a-tion, *s. f.*..... *Sav.* Enflure, tumeur, gonflement.

RENFLER...... R-en-fl-er, *ver*..... Gonfler, enfler, grossir de nouveau; augmenter de volume en cuisant ou fermentant.

RENFLEMENT...... R-en-fl-e-ment, *s. m.*.. Petit bombement vers le milieu d'une colonne. État de ce qui gonfle, s'élargit, grossit. Saillie.

ENFLE-BOEUF...... Enfl-e-bœuf, *s. m.*.... *Carabe doré*, insecte qui fait enfler, dit-on, les bestiaux qui l'avalent.

ENGRÊLER. Engrél-e..... *Sav.*

ENGRÊLÉ...... Engrél-é, *adj*..... *Sav.* Dentelé tout autour, parlant de certaines pièces d'un ecusson.

ENGRÊLURE...... Engrél-ure, *s. f.*..... *Sav.* Petit point etroit qu'on fait au haut d'une dentelle.

ÉNIGME. Énigm-e..... (ENIGMA. Gr. Etym.) Discours, phrase difficile à comprendre. Secret, mystère. Emblème.

ENIGMATIQUE...... Énigm-at-ique, *adj*.... Qui renferme une énigme ou qui tient de l'énigme. Obscur, difficile; abstrait; enveloppé.

ENIGMATIQUEMENT.... Énigm-at-ique-ment, *adv.* En termes difficiles à expliquer; obscurément; sous enveloppe énigmatique.

ENNUI. En-nu..... (NUI, NOY, *ruf. de noyer. Les patois de l'est disent encore* ENNOYER *pour* ENNUYER.)

ENNUYER...... En-nuy-er, *ver*..... Donner, prendre du dégoût; déplaire; importuner, incommoder; fatiguer, inquieter.

ENNUYANT...... En-nuy-ant, *adj*..... Qui ennuie passagèrement; déplaisant, fastidieux, insupportable; dégoûtant. Fâcheux.

ENNUYEUX...... En-nuy-eu, *adj*..... Propre à ennuyer; qui donne un ennui continuel, habituel; incommode.

ENNUYEUSEMENT..... En-nuy-eus-ement, *adv.* Avec ennui; d'une manière ennuyeuse; longuement, avec dégoût. Lassitude.

DÉSENNUYER..... Dé-s-en-nuy-er, *ver*... Dissiper, chasser l'ennui; divertir, récréer.

ENNOYER...... En-n-noy-er, *ver*..... *Inus.* Passer, tuer le temps; se réjouir, se dissiper. Se caresser, faire l'amour.

ENTE. Ent-e ..... (ENT, ANTE, ANCE, ENCE, *être, état, existence. Rad. d'*ABSENCE, PRÉSENCE, etc.)

ENTER...... Ent-er, *ver*..... Greffer, faire une ente; assembler bout à bout; emboiter, enclasser; confondre

ENTÉ...... Ent-é, *adj*..... Écussonné, greffé; assemblé, emboité; encastré; enchâssé, enclavé; inséré; joint.

ENTERS...... Ent-ers, *s. f.*..... *Inus.* Fumees de cerfs qui sont comme greffées l'une sur l'autre, coagulées.

ENTOIR...... Ent-oir, *s. m.*..... *Inus.* Instrument qui sert à enter, à greffer.

ENTURE...... Ent-ure, *s. f.*..... Pièce d'une ente, feinte à engainer la greffe. Échelons entés sur une pièce de bois.

ENTEMENT...... Ent-e-ment, *s. m.*.... Action d'enter les arbres; greffe, insertion d'un œil d'arbre pour greffer.

Digitized by Google

ENTENDRE, *ver* Ouïr, avoir l'impression des sens ; écouter, prêter l'oreille ; comprendre ; concevoir.
ENTHOUSIASME, *s. m.* Inspiration donnée par les dieux ; verve, entraînement ; émotion ; élévation de l'âme ravie.
ENTIER, *adj.* . . . . Tout ; complet ; intact. Sain. Qui ne cède rien. Roide ; opiniâtre ; obstiné ; têtu.
ENTRER, *ver* . . . . Passer, avancer, parvenir au dedans ; pénétrer ; participer ; contribuer. Introduire. Commencer.
ENVIE, *s. f.* . . . . . Désir ; besoin. Chagrin, douleur, dépit furieux causé par le bonheur ou le bien d'autrui.
ÉPAIS, *adj.* . . . . . Dont les surfaces sont éloignées ; qui n'est pas mince ; consistant, serré ; gros ; compacte.
ÉPARGNE, *s. f.* . . . Économie ; soin ménager ; ce qu'on réduit ou supprime des dépenses ; avarice ; lésine.
ÉPARS, *adj.* . . . . . Répandu çà et là ; semé de tous côtés ; épandu, jeté, séparé et tout en désordre.
ÉPAULE, *s. f.* . . . . Partie du corps comprise entre le cou et le haut du bras chez l'homme.

IDENTIFIER . . . . . Id-ent-i-fi-er, *ver* . . . . . *Sav.* (*Devenir, faire le même être.*) Ne faire qu'un ; se confondre avec ; prendre l'esprit de.
IDENTIQUE . . . . . Id-ent-ique, *adj* . . . . . *Sav.* Parfaitement égal ; tout pareil, semblable ; le même ; compris sous une même idée.
IDENTIQUEMENT . . . . Id-ent-ique-ment, *adv.* . . *Sav.* D'une manière identique ; tout semblablement.
IDENTITÉ . . . . . Id-ent-i-té, *s. f.* . . . . . *Sav.* Ressemblance complète ; confusion parfaite ; *mêmeté.* Unité d'un homme et de son nom.
ENTENDRE. . . . . . Ent-en-d-re, ... (INT, *au fond* ; EN, REN, TEN.) Acquiescer, consentir ; vouloir ; exiger ; être d'intelligence.
ENTENDU . . . . . Ent-en-d-u, *adj.* , *s. m.* . . Éclairé, intelligent ; experimenté ; habile ; connaisseur ; capable. Savant.
ENTENDEUR . . . . . Ent-en-d-eur, *s. m.* . . . . Qui entend, qui conçoit bien ; connaisseur, habile homme.
ENTENDEMENT. . . . . Ent-en-d-e-ment, *s. m.* . . L'âme en tant qu'elle conçoit l'idée, en tant qu'elle juge. Sens, esprit, jugement, raison.
ENTENTE. . . . . . Ent-en-te, *s. f.* . . . . . Manière d'entendre, de comprendre ; signification. Esprit, sentiment des propositions.
MAL ENTENDU. . . . . Mal-ent-en-d-u, *adj.* . . Mal conçu, mal ordonné, entendu, compris dans un autre sens, dans un mauvais sens.
MALENTENDU. . . . . . Mal-ent-en-d-u, *s. m.* . . . Bevue ; méprise, ambiguïté, equivoque, quiproquo ; discorde, mésintelligence.
SOUS-ENTENDRE. . . . . Sous-ent-en-d-re, *ver* . . . Omettre l'expression d'une chose qu'on pense ou qu'on sent ; laisser entendre.
SOUS-ENTENDU . . . . . Sous-ent-en-d-u, *adj* . . . Qui se supplée, se déduit facilement sans être exprimé ; passé sous silence, tu.
SOUS-ENTENTE. . . . . . Sous-ent-en-te, *s. f.* . . . . Ce qui est sous-entendu artificieusement ; réticence, omission insidieuse.
ENTHOUSIASME. . . . . Enthous-i-asm-e . . . . . (EN, *dans* ; THÔOS, *Dieu.* Gr. Etym.) Démonstration de joie, d'admiration ; transport ; extase.
ENTHOUSIASMER . . . . . Enthous-i-asm-er, *ver.* . . Charmer, enchanter ; ravir ; extasier ; s'engouer ; jeter dans l'admiration.
ENTHOUSIASMÉ . . . . . Enthous-i-asm-é, *adj.* . . . Animé, échauffé par le feu, la fureur de l'inspiration ; plein de verve ; extasié, ravi.
ENTHOUSIASTE . . . . . Enthous-i-aste, *s. m.* . . . Visionnaire ; fanatique ; enclin à l'enthousiasme ; sujet à s'engouer.
ENTIER. *V. Intègre.* . . Ent-ier, ... (*Peut-être de* ENT, *être* ; IER, *accessoire actif de l'être.*) Ferme, constant.
ENTIER . . . . . Ent-ier, *s. m.* . . . . . Total ; le tout, l'ensemble.
ENTIÈREMENT . . . . . Ent-ièr-e-ment, *adv.* . . . . EN ENTIER. Totalement, pleinement, complétement ; sans exception ; à fond ; tout au long.
ENTÉRINER. . . . . . Ent-ér-in-er, *ver* . . . . . *Sav.* Transcrire un acte en entier par ordre de justice et ordonner l'exécution ; homologuer.
ENTÉRINEMENT . . . . . Ent-ér-in-e-ment, *s. m.* . . *Sav.* Enregistrement ; ratification judiciaire d'un acte, d'un rapport transcrit ; homologation.
ENTRER. . . . . . Entr-er, *ver* . . . . . *V. Intérêt, Pénétrer.etc.* (EN, *dans* ; TR, *rad. de* TRAVERS, *au milieu* ; ER, *aller, venir, agir.*)
ENTRE . . . . . Entr-e, *prép* . . . . . Marque le rapport de correspondance, d'intermédiaire ; parmi, au cœur de ; à travers.
ENTRÉE . . . . . Entr-ée, *s. f.* . . . . . Porte, passage ; action, droit d'entrer ; réception, admission, Impôt d'entrée. Ouverture, début.
ENTRÉE, *s. f.* . . . . . Entr-ée, *s. f.* . . . . . Mets qu'on sert au commencement du repas, qui accompagne le bœuf, le grosse viande.
ENTRANT . . . . . Entr-ant, *adj.* . . . . . Celui qui entre. Insinuant, engageant, séduisant, adroit.
D'ENTRÉE . . . . . D'-entr-ée, *adv.* . . . . . Aussitôt ; premièrement ; dès le commencement ; tout d'abord ; d'abord ; de prime saut.
ENTRAILLES . . . . . Entr-ailles, *s. f.* . . . . . (*D'*ENTRAILLES. Gr.) Intestins, boyaux, parties intérieures du corps. Affection, sensibilité.
INTRUS . . . . . Intr-us, *adj* . . . . . Entré, établi par ruse ou par violence ; possesseur sans droit ; usurpateur.
INTRUSION . . . . . Intr-us-ion, *s. f.* . . . . . *Sav.* Entrée frauduleuse ; introduction contre le droit ou la forme. Installation injuste.
RENTRER . . . . . R-entr-er, *ver* . . . . . Rentrer de nouveau ; retourner ; redevenir. Remplacer. Recouvrer. Replier ; réfléchir.
RENTRANT . . . . . R-entr-ant, *adj.* . . . . . Dont l'ouverture est en dehors, parlant d'un angle. Joueur qui remplace le perdant.
RENTRÉE . . . . . R-entr-ée, *s. f.* . . . . . Action de rentrer ; retour. Cartes qui remplacent. Recouvrement de revenus.
ENTRECHAT . . . . . Entr-e-cha(saut), *s. m.* . . Saut pendant lequel les jambes en l'air s'entre-croisent rapidement.
CACHE-ENTRÉE . . . . . Cache-entr-ée, *s. f.* . . . . Petite pièce de fer qui sert à couvrir l'entrée d'une serrure.
ENVIE. . . . . . Env-i-e . . . . . Convoitise haineuse ; jalousie ; mouvement jaloux, rivalité. Tache de naissance sur le corps.
ENVIER . . . . . Env-i-er, *ver* . . . . . Convoiter, désirer ; jalouser ; ressentir un chagrin haineux, furieux, du bien d'autrui.
ENVIEUX . . . . . Env-i-eux, *adj* . . . . . Qui envie ; dévoré, rongé d'envie ; dépité, jaloux du bien d'autrui ; désireux.
À L'ENVI. . . . . . À-l'-env-i, *adv* . . . . . Avec émulation ; avec désir de faire mieux ; à qui l'emportera, à qui mieux mieux.
ÉPAIS. . . . . . Épais. . . . . Touffu. Grossier, pesant, stupide, lourd.
ÉPAISSIR . . . . . Épai-s-ir, *ver* . . . . . Rendre épais, serré ; grossir ; devenir épais, consistant ; cailler, figer ; condenser. Alourdir.
ÉPAISSEUR. . . . . . Épais-s-eur, *s. f.* . . . . . L'profondeur ; distance d'une surface à l'autre d'un corps ; grosseur ; compacité ; densité.
ÉPAISSISSEMENT. . . . . Épais-s-is-se-ment, *s. m.* . Action d'épaissir, de s'épaissir ; condensation ; coagulation.
REPAISSIR . . . . . R-épais-s-ir, *ver* . . . . . Rendre encore plus épais ; épaissir encore ; recommencer à épaissir.
ÉPARGNE. . . . . . É-parg-n-e . . . . . (PARCE, PARGNE.) Ténacité, vilenie, ladrerie. Ancien trésor public.
ÉPARGNER . . . . . É-parg-n-er, *ver* . . . . . Modérer, réduire ses dépenses ; réserver, se priver ; ménager. User d'indulgence ; épargner.
ÉPARGNÉ . . . . . É-parg-n-é, *adj* . . . . . Économisé ; ménagé, mis en réserve ; réservé ; resté ; gardé ; mis à l'abri ; préservé ; garanti.
ÉPARGNANT . . . . . É-parg-n-ant, *adj* . . . . . Qui use d'épargne ; ménager, économe ; qui modère, resserre ses dépenses ; intéressé ; avare.
PARCIMONIE . . . . . Parc-i-mon-ie, *s. f.* . . . . . Épargne de ménage ; économie qui porte sur les petites choses ; lésinerie, mesquinerie.
PARCIMONIEUX . . . . . Parc-i-mon-i-eux, *adj.* . . Qui épargne minutieusement ; qui lésine sur les petites choses ; ladre ; mesquin ; vilain.
ÉPARS. *V. Pair.* . . . . É-pars . . . . . (E, *hors, loin* ; PAR, *pair* ; S, *reste, rad. de l'expression d'activité. Jeté loin des pareils.*)
ÉPARS . . . . . É-pars . . . . . Courts éclairs sans tonnerre des climats chauds.
ÉPARPILLER . . . . . É-par-pill-er, *ver* . . . . . Jeter de tous côtés ; dissoudre, répandre ; dépenser çà et là ; disséminer, parsemer, Briser.
ÉPARPILLEMENT . . . . . É-par-pill-e-ment, *s. m.* . Ce qui est éparpillé ; action d'éparpiller ; dissémination ; distribution ; diffusion désordonnée.
DISPERSER . . . . . Dis-pers-er, *ver* . . . . . Répandre, jeter, étendre, semer çà et là ; distribuer pêle-mêle. Mettre en désordre, disperser.
DISPERSION . . . . . Dis-pers-ion, *s. f.* . . . . . Action, effet de l'action de disperser, de dissiper ; dissémination ; diffusion.
ÉPAULE. . . . . . Épaul-e . . . . . Partie du corps des animaux entre le cou et le haut de la jambe de devant.
ÉPAULER . . . . . Épaul-er, *ver* . . . . . Rompre, démettre, disloquer l'épaule. Prêter l'épaule ; aider, secourir, assister.
RÉPAULER . . . . . Épaul-er, *ver* . . . . . Faire un épaulement ; faire une levée de terre pour se couvrir, s'abriter derrière.

Digitized by Google

ÉPAVE, *s. f.* ..... *Inus.* (ÉPAVERE. *prendre peur.* Lat. Étym.) Chose sans maître, perdue, égarée. Animal perdu.
ÉPERON, *s. m* .. Tige de métal avec étoile ou molette roulante au bout, qu'on fixe au talon pour piquer le cheval.
ÉPHÉMÈRE, *adj.* D'un jour, passager, momentané; qui ne fait que paraître; de peu de durée, de peu d'importance.
ÉPI, *s. m*..... Petite pyramide que forment, sur la tige de plusieurs plantes, les enveloppes des graines alignées.

ÉPAULÉ.....	Épaul-é, *adj*.....	Aidé, appuyé, assisté; fortifié; favorisé; secouru; protégé; soutenu.
ÉPAULÉE.....	Épaul-ée, *s. f.*	Coup d'épaule; effort de l'épaule. Reprise d'un travail par secousses. Quartier de mouton.
ÉPAULARD.....	Épaul-ard, *s. m*.....	Poisson de mer *vivipare*, du genre du *Dauphin* ou *Flèche de mer*, qui attaque la baleine.
ÉPAULEMENT.	Épaul-e-ment, *s. m*....	Parapet, rempart, terrasse; chaussée, levée de terre qui sert à couvrir, à garantir des boulets.
ÉPAULETIER.....	Épaul-e-tier, *s. m*....	Mechant porte-épaulettes; mauvais officier tout fier de son grade, de ses épaulettes.
ÉPAULETTE.....	Épaul-ette, *s. f*.....	Bande couvrant l'épaule et garnie souvent d'une frange de filets épaisse et pendante en rond.
ÉPAULIÈRE.....	Épaul-ière, *s. f*.....	Partie de l'armure d'un cavalier qui défend l'épaule.
ÉPAULAIRE.....	Se-apul-aire, *s. m*....	Pièce d'un habit de religieux qui descend des épaules. Morceau d'étoffe bénite pendu au cou.
ÉPERON. *V. Épi.*	Ep-er-on	(ÉP. *pointe*; RON, *en rond*.) Aiguillon, stimulant.
ÉPERON.....	Ep-er-on, *s. m*.....	Ongle pointu des coqs et des chiens *derrière* le bas de la jambe. Pointe en avant du navire.
ÉPERON.....	Ep-er-on, *s. m*.....	Fortification qui fait saillie, qui s'avance en pointe. Ouvrage en pointe qui soutient un mur.
ÉPERON.....	Ep-er-on, *s. m*.....	Ouvrage en pointe pour couper, rompre le cours de l'eau. Pointe, cornette de quelques fleurs.
ÉPERONNER.....	Ep-e-ron-n-er, *ver*....	Donner de l'éperon. Piquer; agacer, provoquer, exciter, émouvoir; animer.
ÉPERONNÉ.....	Ep-e-ron-n-é, *adj*.....	Garni d'éperons au talon. Armé d'ergots (coq). Qui a un prolongement en corne.
ÉPERONNIER.....	Ep-e-ron-n-ier, *s. m*...	Fabricant, marchand d'éperons, d'étriers, de mors, etc.
ÉPERONNIER.....	Ep-e-ron-n-ier, *s. m*...	Bel oiseau, paon de la Chine, dont le mâle porte deux éperons à chaque pied.
ÉPICTE-ÉPERON.....	Pict-e-ép-e-ron, *s. m*..	Morceau, languette saillante de cuir qu'on met au talon de la botte pour soutenir l'éperon.
ÉPHÉMÈRE.	Ephémèr-e	*Sav.* (ÉPH. *de*; ÉMÉRA, *jour.* Gr.) Insecte à quatre ailes nues qui ne vit que quelques heures.
ÉPHÉMÉRINE.....	Ephémèr-in-e, *s. f*.....	*Sav.* Plante passagère de peu de durée de la famille des joncs en Virginie.
ÉPHÉMÉRIDE.....	Ephémèr-ide, *s. f*.....	*Sav.* Table, livre, registre de notes prises de moment en moment, jour par jour.
ÉPI. *V.* Pic.	Epi	(ÉP. *pic, pointe.*) Faisceau d'aiguilles, de poils couchés le long de l'épi. Ce qui y ressemble.
ÉPI-D'EAU.....	Ep-i-d'-eau, *s. m*.....	Plante aquatique.
ÉPILLET.....	Ep-i-llet, *s. m*.....	ÉPILET. Chaque petit épi ou petit assemblage de fleurs dont la réunion compose l'épi entier.
ÉPIER.....	Ep-i-er, *ver*.....	Monter en pointe, en épi; pousser des épis; commencer à porter l'épi.
ÉPIÉ.....	Ep-i-é, *adj*.....	Disposé en épi. Qui a des poils en bouquets; dont les poils imitent la barbe d'un épi (chien).
ÉPIETTE.....	Ép-i-ette, *s. f*.....	*Graminée* particulière d'un genre désigné en savant sous le nom de *Stipe*.
ÉPEAUTRE.....	Ép-e-autre, *s. m*.....	Froment petit et brun. Espèce de seigle blanc.
ÉPIT.....	Ép-it, *s. m*.....	*Sav.* Perche servant de manche à une pelle à feu.
ÉPITE.....	Ép-it-e, *s. f*.....	*Sav.* Coin de bois, tigelle de bois en pointe qu'on engaine dans une cheville pour la grossir.
ÉPITOIR.....	Ép-it-oir, *s. m*.....	*Sav.* Instrument qui sert à pousser l'épite dans une cheville de bois.
ÉPIOT.....	Ep-i-ote, *s. f*.....	Espèce d'orge, plante qui porte un petit épi.
DÉPIQUER.....	D-ép-i-qu-er, *ver*.....	*Sav.* Fouler les gerbes sous les pieds des animaux pour séparer le grain de l'épi.
DÉPIQUAGE.....	D-ép-i-qu-age, *s. m*...	*Sav.* Action de défaire les épis, d'en détacher le grain en foulant les gerbes.
ÉPÉE.....	Ép-ée, *s. f*.....	Verge de fer trempé, longue, fine, pour percer de part en part; glaive. État militaire. Force.
ÉPÉE-DE-MER.....	Ép-ée-de-mer, *s. f*....	ESPADON. Poisson dont le museau, armé d'un os plat, rappelle la figure de l'épée, de l'espadon.
PORTE-ÉPÉE.....	Porte-ép-ée, *s. m*.....	Ce qui sert à suspendre l'épée à la ceinture.
PIED.....	P-i-ed, *s. m*.....	Longue tige de bois pointue d'un bout; piquet, pal, palis; pilotis.
ÉPIEU.....	Ép-i-eu, *s. m*.....	Longue tige de bois armée d'un fer large et pointu pour percer et trancher.
PIOCHE.....	P-i-och-e, *s. f*.....	Pointe de fer à manche de bois pour saper, démolir, détacher les pierres et les terres; hoyau.
PIOCHER.....	P-i-och-er, *ver*.....	Fouir, remuer, labourer, déguer la terre à coups de pioche. Travailler beaucoup, aidemment.
POCHON.....	P-i-och-on, *s. m*.....	Sorte de besaigue de quinze pouces de long qui sert à frapper dans de grandes mortaises.
ÉPINGLE.....	Ép-ing-l-e, *s. f*.....	Petit fil de métal avec tête d'un bout et pointe à piquer de l'autre. Bijou. Cadeau.
ÉPINGLER.....	Ép-ing-l-er, *ver*.....	Dégager avec la pointe d'une épingle; placer, mettre une épingle en son lieu.
ÉPINGLETTE.....	Ép-ing-l-ette, *s. f*....	Aiguille qui sert à percer les gargousses du canon ou à nettoyer la lumière du fusil.
ÉPINGLIER.....	Ép-ing-l-ier, *s. m*....	Qui fait, qui vend des épingles; fabricant, marchand d'épingles.
DÉPINGLER.....	D-ép-ing-l-er, *ver*....	Détacher, ôter les épingles; dégager ce qui tient avec des épingles.
DÉPOUILLADE.....	D-ép-ou-l-ade, *s. f*...	*Inus.* L'action d'ôter, d'enlever les épingles; occupation de celui qui ôte les épingles.
ÉPINE.....	Ép-in-e, *s. f*.....	Arbrisseau à piquants; pointe, aiguillon de certains arbres. Difficulté, chagrin, peine.
ÉPINES.....	Ép-in-es, *s. f*.....	Aiguilles hérissant le cuivre après ressuage et séparation de tout alliage.
ÉPINETTE.....	Ép-in-ette, *s. f*.....	Sorte de petit clavecin. Cage pour engraisser la volaille. Sapin du nord.
ÉPINEUX.....	Ép-in-eux, *adj*.....	Qui imite l'épine; plein d'épines. Hérissé de difficultés; embarrassé; vétilleux. Tracassier.
ÉPINIER.....	Ép-in-ier, *s. m*.....	Poisson du genre *Balliste* en savant. Poisson plat qui nage sur le côté. *Pleuronecte* en sav.
ÉPINE DU DOS.....	Ép-in-e-du-dos, *s. f*..	Suite, série de vertèbres ou de petits os ajustés l'un à l'autre et régnant le long du dos.
ÉPINIER.....	Ép-in-ier, *adj*.....	Qui appartient à l'épine ou a la colonne des os du dos, parlant de la moelle.
ÉPINIÈRE.....	Ép-in-ière, *s. f*.....	Nom qu'on donne en certains endroits a l'*Aubépine*.
ÉPINIERS.....	Ép-in-iers, *s. m*.....	Bois ou fourrés d'épines où se retirent les bêtes noires.
ÉPINARD.....	Ép-in-ard, *s. m*.....	Plante, herbe potagère de la famille des *Arroches*, dont la feuille est découpée en pointes.
-SPINAL.....	Sp-in-al, *adj*.....	*Sav.* Qui appartient, qui a rapport a l'épine du dos.
ÉPINESCENT.....	Sp-in-esc-ent, *adj*....	*Sav.* Qui s'aminci, s'allonge, se forme, se développe en pointe; qui devient épine.
ÉPINE-ARDENTE.....	Ép-in-e-ardente, *s. f*...	Arbrisseau du genre *Neffier*, hérissé d'épines et couvert de fruits rouges.
ÉPINE BLANCHE.....	Ép-in-e-blanche, *s. f*..	*Aubépine*; plante du midi de l'Europe.
ÉPINE-VINETTE.....	Ép-in-e-vin-ette, *s. f*...	Arbrisseau à piquants qui porte des fruits rouges et acides; le fruit même de cet arbre.
INTERÉPINEUX.....	Inter-ép-in-eux, *adj*....	*Sav.* Qui occupe les intervalles des saillies des os du cou, parlant d'un muscle.
SOUS-ÉPINEUX.....	Sous-ép-in-eux, *adj*....	*Sav.* Qui est sous l'épine du dos.
SUS-ÉPINEUX.....	Sur-ép-in-eux, *adj*....	*Sav.* Qui s'étend sur les intervalles des épines ou saillies des os, parlant d'un muscle.
ÉPINE.....	Aub(*blanc*)-ép-in-e, *s. f*	Arbrisseau armé de piquants, à feuilles dentelées, à fleurs blanches et rouges, etc.

Digitized by Google

ÉPICE, *s. f.*..... Drogue aromatique, piquante. Dragée (autrefois). Coût d'un jugement, d'une sentence des juges.

ÉPIDÉMIE, *s. f.* . *Sav.* (Epi, *sur*; dêmos, *peuple*. Gr.) Maladie qui court, qui se répand parmi le peuple.

ÉPIDERME, *s. m.* *Sav.* (Epi, *sur*; derma, *peau*. Gr.) Pellicule transparente et mince, premier feuillet de la peau.

ÉPIE, *s. f.*..... Qui examine furtivement ce qui se passe; qui guette tout; mouchard; agent de police secrète.

ÉPILOGUE, *s. m.*. Dernière partie d'un discours, d'un poëme; conclusion; péroraison d'un ouvrage d'esprit.

ÉPIQUE, *adj.*... *Sav.* (Epô, *je dis*. Gr.) Qui a rapport à l'épopée, qui concerne l'épopée.

ÉPISODE, *s. m.*.. *Sav.* (Epi, *sur*; eisodos, *venue*. Gr. Action, événement détaché d'un récit, mais s'y liant pourtant.

ÉPISSER, *ver*.... Réunir deux bouts de corde l'un à l'autre en en entrelaçant les fils tordus.

ÉPITAPHE, *s. f.*. *Sav.* Inscription sur un tombeau.

ÉPÎTRE, *s. f.*..... Lettre missive des anciens; pièce de vers adressée à quelqu'un. Leçon de l'Écriture sainte.

ÉPONGE, *s. f.*.... Substance, production marine fixée aux rochers, molle, légère, poreuse, pompant l'eau.

ÉPOPÉE, *s. f.*.... *Sav.* (Epô, *je dis*. Gr.) Récit en vers d'une série d'exploits concourant à une seule grande action.

ÉPOQUE, *s. f.*.... Point fixe, déterminé dans l'histoire; date, ère; temps d'où l'on compte les années, les siècles.

ÉPOUTI, *s. m.*.... Petite ordure dans les ouvrages de laine et surtout dans les draps.

ÉPOUX, *s. m.*..... Celui qui se marie, qui est uni par le mariage; mari; marié.

CINQ-ÉPINES..... Cinq-ép-in-es, *s. m.*... Poisson rangé par les savants dans le genre *Labre*.

LONGUE-ÉPINE..... L-ongue-ép-in-e, *s. f.*... Poisson à mâchoires osseuses et très-avancées d'une seule pièce chacune.

PORTE-ÉPINE..... Porte-ép-in-e, *s. m.*.... Porc-épic. Animal approchant de la forme d'un petit cochon hérissé d'épines.

DEMI-ÉPINEUX..... De-mi-ép-in-eux, *adj.*. Dont les épines sont rares ou éparses çà et là; dont les épines ne sont pas pressées, serrées.

ÉPICE. *V. Épi.* Épi-ce..... (*Ce qui est piquant au goût.*) Prix, coût de la vacation des juges anciennement.

ÉPICER..... Épi-ce-er, *ver*..... Aromatiser, assaisonner avec des épices. Taxer, déterminer, exagérer les frais d'un procès.

ÉPICERIE..... Épi-ce-er-ie, *s. f.*..... Commerce, magasin, dépôt, profession d'épicier. Toutes sortes d'épices, café, sucre, miel, etc.

ÉPICIER..... Épi-ce-ier, *s. m.*..... Marchand d'épiceries, de drogues, cannelle, muscade, café, aromates, chandelles, etc.

PAIN D'ÉPICIER..... Pain-d'-ép-ic-ier, *s. m.* Fabricant, marchand de pain d'épices.

PAIN D'ÉPICES..... Pain-d'-ép-ic-es, *s. m.*.. Pain de farine de seigle, d'écume de sucre, de miel, d'épices, etc.

TOUTE-ÉPICE..... Toute-ép-ic-e, *s. f.*.... Myrte-pimenta ou poivre de la Jamaïque. Nielle cultivée ou domestique. (Bot.)

ÉPIE. Épi-e..... *Inus.* Qui furète partout. (Mot ravivé par J.-J. Rousseau.)

ÉPIER..... Épi-er, *ver*..... Observer en secret; guetter; être aux aguets, en vedette; regarder; examiner furtivement.

ÉPIEUR..... Épi-eur, *s. m.*..... Qui aime à épier, à scruter; qui est dans l'habitude d'observer, de noter secrètement.

ESPION..... Espi-on, *s. m*..... Mouchard; qui fait métier d'épier, pour les révéler, les actes, discours, mouvements, etc.

ESPIONNER..... Espi-on-n-er, *ver*..... Faire le guet; examiner, observer pour redire; moucher; faire métier d'espion. Inspecter.

ESPIONNAGE..... Espi-on-n-age, *s. m*.... Action d'espionner; métier, commerce d'espion, de mouchard; trahison; délation.

ESPIÈGLE..... Espi-èg(*age*)-l-e. *adj.*, *s.* Vif, égrillard, fin, subtil, éveillé; qui fait de petits tours de finesse ou de malice (enfant).

ESPIÈGLERIE..... Espi-èg-l-er-ie. *s. f*... Mièvrerie; petite malice; petit tour d'espiègle; niche, trait d'un enfant malin, grivois.

ÉPILOGUE. Épilogu-e..... *Sav.* (Epi, *sur, après*; logos, *discours, mot, raison*. Gr.)

ÉPILOGUER..... Épilogu-er, *ver*..... Censurer, critiquer, chicaner, harceler sur des riens; tracasser, trouver à redire; pointiller.

ÉPILOGUEUR..... Épilogu-eur, *s. m*..... Chicaneur; qui pointille sur un mot; pédanteur; habitué, enclin à discutailler sur les mots.

ÉPILOGAGE..... Épilog-age, *s. f*..... Action d'épiloguer; discours, critique d'épilogueur; chicane de mots; tracasserie.

ÉPISSER. Épiss-er..... *Sav.* Assembler deux cordes en entrelaçant les fils qui les composent.

ÉPISSIÈRE..... Épiss-ière, *s. f*..... *Sav.* Filet à cordelettes pendantes comme des franges pour garantir un cheval des mouches.

ÉPISSOIR..... Épiss-oir, *s. m*..... *Sav.* Poinçon de fer, de corne ou de bois qui sert à lever les fils tors du cordage à épisser.

ÉPISSURE..... Épiss-ure, *s. f*..... *Sav.* Assemblage de deux bouts de corde par l'entrelacement des torons tenant lieu de nœud.

ÉPÎTRE. Epître-e..... *Sav.* (Epi, *sur*; stellô, *j'envoie*. Gr. Étym.) Partie de la messe avant l'évangile.

ÉPISTOLAIRE..... Épist-ol-aire, *adj*..... *Sav.* Relatif à l'art d'écrire les lettres; qui tient de l'épître; en forme d'épître, de lettre.

ÉPISTOLAIRE..... Épist-ol-aire, *s. m*.... *Sav.* Auteur ancien dont les lettres ont été recueillies.

ÉPONGE. Epong-e..... Ce qui imite une éponge ou en tient lieu dans quelques métiers. Talon des bêtes fauves.

PONGÉ..... Pong-é, *adj*..... Qui est pénétré, imbibé d'eau à la manière d'une éponge, parlant du cuir d'un corroyeur.

ÉPONGER..... Épong-er, *ver*..... Nettoyer avec une éponge; étancher, épuiser avec une éponge ou un objet qui retient l'eau.

SPONGIEUX..... Spong-i-eux, *adj*..... Poreux; de la nature de l'éponge; semblable à l'éponge; qui sert comme l'éponge.

SPONGIAIRE..... Spong-i-aire, *s. m*..... *Sav.* Classe des éponges et des genres voisins des éponges, en histoire naturelle.

SPONGIÉE..... Spong-i-ée, *s. f*..... *Sav.* Ordre établi pour placer les éponges ordinaires et les éponges fluviatiles ou *Ephydaties*.

SPONGILLE..... Spong-ille, *s. f*..... *Sav.* Genre établi pour classer les éponges d'eau douce.

SPONGIOLE..... Spong-i-ole, *s. f*..... *Sav.* Organe des végétaux qui tire l'humidité comme une éponge.

SPONGITE..... Spong-ite, *s. f*..... *Sav.* Roc percé de trous qui imite l'éponge; incrustations des eaux sur les végétaux.

SPONGIFORME..... Spong-i-forme. *adj*..... En forme d'éponge; qui ressemble à une éponge.

SPONGODIÉE..... Spong-od-iée, *s. f*..... *Sav.* Genre de plante à organisation spongieuse.

FLEUR-D'ÉPONGE.... Fleur-d'-épong-e, *s. f*... Sorte d'éponge rameuse très-fine; ce qu'il y a de plus fin en éponge.

PORTE-ÉPONGE..... Porte-épong-e, *s. m*.... Pince qui tient une éponge sur les métaux qu'on tourne pour mouiller les outils échauffés.

ÉPOUTI. Épouti..... *Sav.*

ÉPOUTIER..... Épouti-er, *ver*..... *Sav.* Épautier. Oter les mennes ordures des étoffes de laine, les draps, etc.

ÉPOUTIEUSE..... Épouti-euse, *s. f*..... Ouvrière qui nettoie les draps.

ÉPOUX. Époux.

ÉPOUSE..... Épous-e, *s. f*..... Femme unie à un homme par mariage.

ÉPOUSÉE..... Épous-ée, *s. f*..... La femme qu'un homme vient d'épouser ou qu'il va épouser; future.

ÉPOUSER..... Épous-er, *ver*..... Prendre en mariage, se marier. S'attacher par choix; adopter; se fixer, s'en tenir à.

ÉPOUSEUR..... Épous-eur, *s. m*..... Qui est en quête de femme; disposé à épouser; qui a la manie de vouloir épouser.

ÉPOUSAILLES..... Épous-ailles, *s. f*..... Célébration du mariage; noces; cérémonial, fête d'un mariage.

RÉPOUSE..... R-épous-e, *s. f*..... *Inus.* La femme remariée, épouse pour la seconde fois; qui a été épouse une fois déjà

REPOUSER..... R-épous-er, *ver*..... Epouser une seconde fois; se remarier. Convoler en secondes noces.

Digitized by Google

ÉQUIPER, *ver*... Garnir de tout ce qui est nécessaire ; munir un navire d'agrès, de munitions, etc.
ERGO, *conj*..... Donc ; en conséquence ; ainsi ; d'où il suit ; c'est pourquoi ; partant.
ERGOT, *s. m*..... Petit ongle pointu, qui vient au derrière du pied de quelques animaux. Griffe.
ERMITE, *s. m*... Solitaire ; celui qui se retire dans le désert pour se livrer à de pieuses occupations.
ERRE, *s f*. ..... Train, allure ; marche, démarche ; élan ; traces, voies du cerf ; suite.
ESCABEAU, *s. m*. Escabelle. *S. f.* Siége de bois sans bras ni dossier ; selle ; marchepied ; petite estrade.
ESCADRE, *s. f*... Flottille ; ensemble de vaisseaux réunis sous le même chef.
ESCAMOTE, *s. f*. Petite balle de liége pour le jeu des gobelets.
ESCARMOUCHE, *s. f*. Petit combat entre des détachements ou des tirailleurs de deux armées. Choc d'avant-gardes.
ESCARPE, *s. f*.... Pente du fossé du côté de la place ; muraille qui forme cette pente ; talus d'un mur.
ESCOBARD, *s. m*. Jésuite dont la doctrine allait à autoriser l'emploi de mots à double sens pour parvenir à tromper.

ÉQUIPER. *V. Cheval.* Équi-i-p-er..... Appareiller, agencer, assortir, accommoder, approvisionner ; apprêter, disposer.
ÉQUIPEMENT..... Équi-i-p-e-ment, *s. m*.. Action d'équiper ; assemblage, provision d'agrès, d'armes, de vivres, meubles, etc., etc.
ÉQUIPAGE..... Équi-i-p-age, *s. m*..... Attirail, train, suite de gens, chevaux, chars, canons, outils, armes, vivres, etc., nécessaires.
ÉQUIPAGE..... Équi-i-p-age, *s. m*..... Voiture et accessoires ; carrosse, chaise. Gens, personnel d'un navire. Accoutrement.
DÉSÉQUIPER..... Dé-s-équi-i-p-er, *ver*... Désarmer les vaisseaux, en ôter les équipages ; dégréer.
RÉÉQUIPER..... R-équi-i-p-er, *ver*..... Équiper de nouveau ; remonter, fournir, munir de nouveau.
ÉQUIPEUR-MONTEUR.. Équi-i-p-eur, *s. m*.... Ouvrier qui monte, qui équipe un fusil.
ÉQUIPET..... Équi-i-p-et, *s. m*..... Petit retranchement en planches dans un vaisseau.
ÉQUIPÉE..... Équi-i-p-ée, *s. f*..... Entreprise, action inconsidérée, indiscrète, dangereuse. Fredaine, écart, escapade.
ÉQUESTRE..... Équ-estre, *adj*..... Qui est à cheval (statue). Qui va à cheval ; de cavalerie ; de l'ordre des chevaliers.
ÉCUYER. *V. Écu*..... Écu-y-er, *s. m*..... Aspirant chevalier ; simple gentilhomme. Maître des écuries ; maître d'équitation.

ERGO. Ergo ..... (*Mot latin usité seulement dans les disputes de l'école.*) Conséquemment.
ERGOTER..... Ergo-t-er, *ver*..... Raisonnailler ; entasser raisonnements sur raisonnements pour le plaisir de contester.
ERGOTERIE..... Ergo-t-erie, *s. f*..... Ergotisme. Vétilleric ; manie de disputer à propos de rien, d'ergoter, tracasser, pointiller.
ERGOTEUR..... Ergo-t-eur, *s. m*..... Qui ergote ; qui se plaît à ergoter ; pointilleux, vétilleur ; chicaneur.
ERGO-GLU..... Ergo-glu, *s. m*..... *Inus.* Grand, magnifique raisonnement qui ne conclut rien du tout.

ERGOT. Ergot. (Erg, *rad.* d'érisser, harpon, etc.)
ERGOTÉ..... Ergot-é, *adj*..... Qui a des ergots ; qui possède un ongle de surcroît au dedans et au-dessus du pied.
HÉRIGOTÉ..... Hérigot-é, *adj*..... *Sav.* Herpé ; qui a une marque aux jambes de derrière, parlant d'un chien.
HÉRIGOTURE..... Hérigot-ure, *s. f*..... *Sav.* Marque aux jambes de derrière d'un chien de chasse.
DÉSERGOTER..... Dé-s-ergot-er, *ver*..... *Sav.* Fendre aux chevaux l'ergot jusqu'au vif pour ôter l'eau qui vient à la jambe.

ERRE. Err-e..... Vestiges, voies, pas. Manière dont on avance.
ERRER..... Err-er, *ver*..... Aller de côté et d'autre, çà et là ; vaguer à l'aventure. Être dans l'erreur ; se tromper.
ERRANT..... Err-ant, *adj*..... Coureur, qui marche à l'aventure ; vagabond ; fugitif. Abusé, déçu, trompé ; égaré.
ERREUR..... Err-eur, *s. f*..... Écart de la raison ; illusion, vision ; fausse doctrine, fausseté. Faute, bévue, égarement.
ERREMENTS..... Err-e-ments, *s. m*..... Erres, voies, traces, vestiges. État, point où est une affaire, une procédure à suivre.
ERRONÉ..... Err-on-é, *adj*..... Qui contient des erreurs ; contraire à la vérité, aux principes, à la règle.
ERRONÉMENT..... Err-on-é-ment, *adv*.... *Inus.* D'une manière erronée ; avec erreur ; par méprise ; par mécompte ; par illusion.
ERRATA..... Err-at-a, *s. m*..... *Sav.* Liste et correction des fautes échappées dans l'impression d'un ouvrage.
ERRAMMENT..... Err-and-on-n-er, *ver*... *Sav.* Marcher, courir avec force, sans ordre ; faire tout d'un trait de grandes courses.
RANDONNÉE..... R-and-on-n-ée, *s. f*.... *Sav.* Tour, circuit de la bête lancée. Marche longue et continue ; course faite sans s'arrêter.
ERRATIQUE..... Err-at-ique, *adj*..... *Sav.* Irrégulier, déréglé, parlant de la fièvre. Qui va d'un endroit à un autre (oiseau).
ABERRATION..... ..b-err-at-ion, *s. f*.... *Sav.* Mouvement apparent dans les astres ; dispersion des rayons lumineux à côté du foyer.

ESCADRE. Escadr-e..... Groupe de navires obéissant à une même direction et marchant de conserve.
ESCADRILLE..... Escadr-ille, *s. f*..... Petite escadre ; escadre composée de vaisseaux plus petits que les vaisseaux et les frégates.
ESCADRON..... Escadr-on, *s. m*..... Quatre ou plusieurs compagnies de cavalerie ; troupe de cavaliers ; corps de troupes.
ESCADRONNER..... Escadr-on-n-er, *ver*.... Faire différentes évolutions de cavalerie ; manœuvrer, se former par escadrons.
ESCOUADE..... Escouad-e, *s. f*..... Section, fraction d'une compagnie de gens de guerre ; détachement de gens de pied.

ESCAMOTE. Escamot-e..... (Esca, *rad. de* cacher ; mo, *rad. de* mouvoir ; te, *réduction d'*acte.)
ESCAMOTER..... Escamot-er, *ver*..... Changer, enlever, faire disparaître par un tour de main adroit, inaperçu. Dérober finement.
ESCAMOTEUR..... Escamot-eur, *s. m*..... Joueur de gobelets ; qui fait des tours de passe-passe. Filou adroit.
ESCAMOTAGE..... Escamot-age, *s. m*..... Action d'escamoter ; tour de passe-passe ; tour d'adresse. Vol subtil, alerte.

ESCARMOUCHE. Escarmouch-e..... (Esc, *rad. d'*échelle, d'échi ; arm, *arme* ; ouche, *petitesse.*) Bagarre ; petite rencontre.
ESCARMOUCHER..... Escarmouch-er, *ver*.... Combattre par escarmouches ; tenter à petits coups. Ébaucher une discussion. Ergoter.
ESCARMOUCHEUR..... Escarmouch-eur, *s. m*.. Qui va à l'escarmouche ; qui aime, qui se plaît aux petits combats.

ESCARPE. Escarp-e..... (Sc, *échelle, montée ou descente* ; arpe, *abrupt, court, roide.*)
ESCARPER..... Esc-arp-er, *ver*..... Couper droit de haut en bas ; rendre perpendiculaire, parlant d'un roc, d'une montagne.
ESCARPÉ..... Escarp-é, *adj*..... Coupé à pic ; montant tout droit. Rude, roide ; inaccessible, impraticable.
ESCARPEMENT..... Esc-arp-e-ment, *s. m*.. Pente roide des fortifications ; action d'escarper, de dresser à pic.
ESCARPIN..... Escarp-in, *s. m*..... (*Soulier léger à monter.*) Soulier petit à simple semelle, qui sert ordinairement à danser.
ESCARPINER..... Esc-arp-in-er, *ver*..... *Inus.* Courir légèrement comme celui qui a des escarpins.
ESCARPOLETTE..... Esc-arp-ol-ette, *s. f*.... Siége pendant à une corde ou l'on est balancé en montant et en descendant.
CONTRESCARPE..... Contr-esc-arpe, *s. f*.... Pente, talus du fossé d'un mur d'enceinte qui regarde la place forte ; chemin couvert ; glacis.

ESCOBARD. Escobard..... Homme fin, rusé ; qui use de réticence pour tromper ; roué.
ESCOBARDER..... Escobard-er, *ver*..... User de mots à double sens ou entente, de restrictions mentales pour donner le change.
ESCOBARDERIE..... Escobard-er-ie, *s. f*.... Subterfuge ; faux-fuyant ; emploi frauduleux d'expressions à double entente.

Digitized by Google

ESCRIME, *s. f.*... Art de faire des armes; art de parer et de porter les coups d'épée ou de sabre.
ESPACE, *s. m.*.... Étendue indéfinie; l'immensité; étendue de lieu, de temps; intervalle; durée; place.
ESPADE, *s. f.*.... Palette à battre le chanvre sur le chevalet; battue du chanvre avec l'espade.
ESPAGNOLETTE, *s. f.* Sorte de ratine fine venant autrefois d'Espagne. Fermeture de fenêtre.
ESPÈCE, *s. f.*.... Classe où l'esprit place les choses de même nature, de même sorte, forme ou qualité.
ESPOIR, *s. m.*.... Attente d'un bien désiré ou futur; espérance; confiance dans l'avenir. Objet même de l'espoir.
ESPRIT, *s. m.*.... Souffle; substance incorporelle, âme. Ange. Revenant; démon. Intelligence, jugement, génie.

ESCRIME. Escrime..... *V. Escarmouche.* (Esc, *rad. de science*; RIME, *arme.*) Exercice à l'arme blanche.
ESCRIMER..... Escrim-er, *ver*..... Faire des armes, s'exercer à se battre à l'épée ou au sabre. Disputer. S'efforcer; s'evertuer.
ESCRIMEUR..... Escrim-eur, *s. m*..... Qui entend l'art d'escrimer; bretteur; maître d'armes; estocadeur.
ESPACE. Espac-e, *s. f*..... Blanc, intervalle vide entre les mots ou les lettres imprimés, caractère qui sert à le marquer.
ESPACER..... Espac-er, *ver*..... Placer, distribuer à distances égales; laisser, ménager des intervalles, des vides.
ESPACEMENT..... Espac-e-ment, *s. m*..... Distance entre divers points; étendue, place qui est entre deux termes; action d'espacer.
SPACIEUX..... Spac-ieux, *adj*..... De grande étendue; ample, vaste, large, grand.
SPACIEUSEMENT..... Spaci-eus-ement, *adv*.. Au large, en grande étendue; grandement, amplement.
ESPADE. *V. Épi.* Esp-ad-e..... *Sav.* (Esp ou ÉP, *pointe, dard, pieu*; ADE.)
ESPADER..... Esp-ad-er, *ver*..... Battre le chanvre, l'étendre, le nettoyer, le purger à coups d'espade.
ESPADEUR..... Esp-ad-eur, *s. m*..... Ouvrier qui travaille à battre, à nettoyer le chanvre avec l'espade.
ESPADOT..... Esp-ad-ot, *s. m*..... Perche armée d'un fer crochu pour piquer le poisson.
ESPADON..... Esp-ad-on, *s. m*..... Grande et large épée qu'on tenait à deux mains. Espèce de poisson.
ESPADONNER..... Esp-ad-on-n-er, *ver*.... Se servir de l'espadon; frapper à coups d'espadon; sabrer.
SPADASSIN..... Sp-ad-as-sin, *s. m*..... Ferrailleur, bretailleur, batteur d'espadon; gladiateur; fer-agut (mot de BEAUZÉE).
ESPÈCE. *V. Spectacle* Espec-e..... Division, branche d'un genre. Cas, fait particulier, supposition. ESPÈCES. Pièces d'argent.
ESPÈCE..... Espec-e, *s. f*..... Image, idée, forme, représentation des objets sensibles; apparence, aspect.
SPECIAL..... Spéci-al, *adj*..... Propre à une chose; distinctif; essentiel; caractéristique; particulier.
SPECIALISER..... Spéci-al-is-er, *ver*..... Indiquer, désigner proprement, distinctement; caractériser, faire reconnaître.
SPECIALEMENT..... Spéci-al-e-ment, *adv*.. En particulier; proprement, d'une manière notable, déterminée, distincte; singulièrement.
SPÉCIALITÉ..... Spéci-al-it-é, *s. f*..... Désignation de l'espèce, du caractère propre. Occupation exclusivement vouée à une chose.
SPECIEUX..... Spéci-eux, *adj*..... Apparent; captieux; plausible; qui a l'air vraisemblable; qui pourrait séduire, égarer.
SPÉCIEUSEMENT..... Spéci-eus-ement, *adv*.. D'un air imposant, prestigieux, plausible; avec une apparence de vérité, de solidité.
SPÉCIMEN..... Spéci-m-en, *s. m*..... Échantillon, modèle; morceau qui indique, fixe la manière dont sera exécuté un ensemble.
SPÉCIFIER..... Spéci-fi-er, *ver*..... Distinguer, désigner, énumérer en détail, particulariser, déterminer, fixer.
SPÉCIFIQUE..... Spéci-f-ique, *adj*..... Caractérisant, constituant l'espèce; fait exprès, salutaire, efficace. —*S. m.* Remède propre à.
SPÉCIFIQUEMENT..... Spéci-f-ique-ment, *adv*. Utilement, fructueusement; proprement, convenablement. Déterminément.
SPÉCIFICATION..... Spéci-f-ic-a-tion, *s. f*.. Désignation, distinction, fixation précise. Détail, énumération.
SPÉCIFICATIF..... Spéci-f-ic-at-if, *adj*... Qui sert à spécifier; caractéristique, distinctif; qui indique le genre, la nature de la chose.
MILLESPÈCE..... Mill-espe-c-e, *s. f*..... Plante dont les propriétés variées peuvent suppléer à beaucoup d'autres espèces.
ESPOIR. *V. Espérit.* Espoir..... (ESP, SP, *respiration, souffle*; OIR ou ER, selon les dialectes ou patois.)
ESPÈRE..... Esp-er-e, *s. f*..... Sorte de pêche où l'on laisse le filet tendu dans le vase dans l'espoir d'y trouver du poisson.
ESPERER..... Esp-er-er, *ver*..... Avoir de l'espoir; attendre ce qu'on désire et qui doit arriver; compter sur.
ESPERANCE..... Esp-er-ance, *s. f*..... Espoir, attente, confiance dans l'avenir; promission; expectative; foi; croyance à l'avenir.
DÉSESPOIR..... De-esp-oir, *s. m*..... État douloureux de celui qui n'espère plus sortir d'un mal. Chagrin violent.
DÉSESPÉRER..... De-es-p-er-er, *ver*..... Perdre tout espoir; mettre, réduire au désespoir; désoler, affliger outre mesure.
DÉSESPÉRÉ..... Des-esp-er-é, *adj*..... Inconsolable, sans ressource; peiné, fâché. Incorrigible. Iucurable. Furieux, insensé.
DÉSESPÉRANT..... Des-esp-er-ant, *adj*.... Qui jette dans le désespoir; qui tourmente, désole; arrache toute consolation.
DÉSESPÉREMENT..... De-esp-ér-é-ment, *adv*. Avec excès, violemment, éperdument; à devenir furieux; en jouant tout pour tout.
À LA DÉSESPÉRADE... De-esp-ér-ade, *adv*... En désespéré, en furieux; à corps perdu, à tout risque; à tout hasard.
PROSPÈRE..... Pro-sp-er-e, *adj*..... (*Qui met l'espoir devant.*) Propice; favorable à une entreprise, chanceux; qui réussit.
PROSPÉRER..... Pro-sp-er-er, *ver*..... Être heureux, fortuné; avoir la fortune favorable; réussir; tourner à bien.
PROSPÉRITÉ..... Pro-sp-er-it-é, *s. f*..... Bonheur, fortune; succès, réussite; heureux état; félicité; événement heureux.
INESPÉRÉ..... In-esp-ér-é, *adj*..... Inattendu, imprévu; inopiné; subit, soudain; qu'on n'espérait pas.
INESPÉREMENT..... In-esp-ér-é-ment, *adv*.. À l'improviste; contre toute espérance; au dépourvu; alors qu'on s'y attendait le moins.
ESPRIT. Esprit..... Raison, imagination, pénétration; conception; intention, vue; conscience. Motif intime.
ESPRIT..... Esprit, *s. m*..... Laquer, gaz résultant de distillations. Signe d'écriture indiquant intonnation, un accent.
ESPRITÉ..... Esprit-é, *adj*..... *Inus.* Qui a de l'esprit; rempli d'esprit.
ESPRITER..... Espr-it-er, *ver*..... *Inus.* Donner de l'esprit.
ESPRIT FORT..... Espr-it-fort, *s. m*..... Philosophe qui méprise les croyances générales; qui nie l'existence de Dieu, de l'âme, etc
SPIRITUEL..... Spir-it-u-el, *adj*..... Angélique; incorporel. Qui regarde l'Église, la direction religieuse. Intelligent, ingénieux.
SPIRITUELLEMENT.. Spir-it-u-elle-ment, *adv*. Avec esprit, ingénieusement, finement; en esprit, en intention, de cœur.
SPIRITUALITÉ..... Spir-it-u-al-it-é, *s. f*... *Sav.* Qualité de l'âme qui consiste à n'être pas matière, corps; immatérialité; mysticité.
SPIRITUALISTE..... Spir-it-u-al-ist-e, *s. m*.. Qui croit que ni Dieu ni l'âme ne sont matière et qu'ils sont distincts de la matière.
SPIRITUALISME..... Spir-it-u-al-isme, *s. m*. Doctrine qui admet un être distinct de la matière; excès, abus de cette doctrine.
SPIRITUALISER..... Spir-it-u-al-is-er, *ver*.. Rêver; donner un sens spirituel, mystique, allégorique. Dégager l'esprit, l'essence des corps
SPIRITUALISATION.... Spir-it-u-al-is-at-ion, *s. f. Sav.* Réduction en esprit, en essence; volatilisation des corps ou liquides. Épuration.
SPIRITUEUX..... Spir-it-u-eux, *adj*..... Qui contient de l'esprit, de l'alcool; pénétrant, subtil, volatil. — *S. m.* Liqueur spiritueuse.
ASPIRER..... A-spir-er, *ver*..... Attirer dans les poumons l'air de dehors. Désirer, prétendre. Prononcer de la gorge.
ASPIRER..... A-spir-er, *ver*..... Pomper, tirer l'eau ou l'air par un mécanisme correspondant à celui de la respiration.
ASPIRANT..... A-spi-rant, *s. m*..... Prétendant, poursuivant, postulant; qui demande, qui sollicite une place.
ASPIRANT..... A-spi-rant, *adj*..... Qui attire, qui élève, qui sert à amener en aspirant l'air, parlant d'une pompe.
ASPIRAUX..... A-spi-raux, *s. m*..... Trou des fourneaux par où l'air de dehors est attiré pour attiser le feu, etc.

Digitized by Google

ESQUIF, *s. m.* . . . Petite barque, canot léger qui va à la voile et à l'aviron et dessert un vaisseau ; nef, nacelle.

ESQUISSE. *s. f.* . Premier trait d'un dessin ; croquis, essai, ébauche en petit d'un tableau, d'une statue.

ESSAI, *s. m.* . . . . . Épreuve ; expérience sur la pureté d'un métal ; échantillon, montre, modèle, morceau.

ESSAIM, *s. m.* . . . Volée de jeunes mouches à miel qui quittent les vieilles et vont s'établir ailleurs.

ESSARTER, *ver.* . Défricher ; arracher d'un champ les arbres, broussailles, racines, souches, etc. ; éclaircir.

ESSE, *s. m.* . . . . . Cheville de fer, crochet tordu en forme d'S ; marteau courbé en croissant ; crampon.

ESSENCE, *s. f.* . . Ce qui constitue la substance, la nature, l'entité d'une chose ; ce qui fait qu'une chose est.

ESSOR, *s. m.* . . . Élan d'un oiseau dans les airs ; vol ; liberté ; affranchissement. Élévation.

EST, *s. m.* . . . . . *V. Nord, Sud.* Côté de l'horizon où le soleil se lève ; orient ; vent d'est.

ESTAFILADE, *s. f.* Longue coupure ; balafre ; coup d'instrument tranchant ; taillade au visage. Cicatrice.

ASPIRATIF..... **A-spir-at-if,** *adj*..... *Sav.* Qu'on prononce avec un léger coup de gorge. (Son, articulation, lettre, accent.)

ASPIRATION..... **A-spir-at-ion,** *s. f.*..... Action d'attirer, de pomper l'air extérieur dans les poumons ou l'eau dans un bassin.

ASPIRATION..... **A-spir-at-ion,** *s. f.*..... Prononciation qui part un peu du gosier. Élévation, mouvement de l'âme vers Dieu ; désir.

CONSPIRER..... **Con-spir-er,** *ver.*..... (*Respirer ensemble.*) Se concerter pour un but commun ; concourir ; cabaler, comploter.

CONSPIRANT..... **Con-spir-ant,** *adj*..... Qui agit dans la même direction ; qui se ligue, marche, contribue au même effet.

CONSPIRATION..... **Con-spir-at-ion,** *s. f.*.... Trame sourde ; conjuration ; complot ; accord, concert, union de sentiments. Intrigue.

CONSPIRATEUR..... **Con-spir-at-eur,** *s. m.*... Conjuré, factieux ; cabaleur ; qui concerte les moyens de renverser l'ordre, le pouvoir établi.

EXPIRER..... **Ex(es)-pir-er,** *ver*..... (*E, hors ; xpirer, souffler.*) Chasser l'air aspiré. Rendre le dernier soupir ; s'évanouir, finir.

EXPIRANT..... **Ex-pir-ant,** *adj*..... Mourant, près d'expirer ; près de s'éteindre, de finir. Qui cesse ; qui est au bout ; achevé.

EXPIRATION..... **Ex-pir-at-ion,** *s. f.*..... Action de renvoyer l'air respiré. Échéance, fin d'un délai fixé ; terme ; extinction ; cessation.

INSPIRER..... **In-spir-er,** *ver.*..... Souffler, insinuer des sentiments, des pensées ; suggérer ; conseiller. Illuminer ; révéler.

INSPIRÉ..... **In-spir-é,** *adj*..... Illuminé, mû par le ciel, par la grâce ; touché de Dieu ; prophétique ; révélé ; induit ; suggéré.

INSPIRATION..... **In-spir-at-ion,** *s. f.*..... Entrée, appel de l'air dans le poumon. Conseil. Création ; voix du génie, du ciel ; révélation.

INSPIRATEUR..... **In-spir-at-eur,** *s. m.*.... Qui inspire, qui pousse à ; qui enthousiasme, exalte. Muscle qui concourt à l'inspiration.

PERSPIRATION..... **Per-spir-at-ion,** *s. f.*.... *Sav.* Transpiration insensible et continuelle par les pores de la peau et par les membranes.

RESPIRER..... **Re-spir-er,** *ver*..... Attirer l'air aux poumons et l'en rejeter ; souffler ; vivre. Prendre haleine ; se reposer.

RESPIRER..... **Re-spir-er,** *ver*..... Se rassurer. Exhaler, témoigner, manifester. Désirer ardemment ; souhaiter avec fureur.

RESPIRABLE..... **Re-spir-able,** *adj*..... Qu'on peut respirer ; bon à respirer ; propre à la vie.

RESPIRATEUR..... **Re-spir-at-eur,** *s. m.*... Instrument imaginé pour faire des expériences sur l'air infecté.

RESPIRATION..... **Re-spir-at-ion,** *s. f.*.... Action, mouvement, effort pour respirer ; haleine ; souffle. Repos, relâche, pause.

RESPIRATOIRE..... **Re-spir-at-oire,** *adj*.... Qui sert, qui a rapport, qui est propre à la respiration ; fait pour respirer.

SOUPIR..... **Sou-pir,** *s. m.*..... Respiration, comme allongée, étouffée, que produit une pensée d'envie, de regret, de douleur

SOUPIRER..... **Sou-pir-er,** *ver*..... Pousser des soupirs ; gémir, plaindre. Désirer, rechercher avec passion. Chanter tristement

SOUPIRANT..... **Sou-pir-ant,** *s. m.*..... Amant, amoureux ; qui prétend à l'amour d'une femme ; galant.

SOUPIRAIL..... **Sou-pir-ail,** *s. m.*..... Ouverture pour éclairer, pour donner par en haut de l'air à une cave, à un souterrain.

SOUPIREUX..... **Su-spir-eux,** *adj*..... *Sav.* Qui rend un son semblable au soupir ; qui imite le bruit du soupir.

TRANSPIRER..... **Tran-spir-er,** *ver*..... S'exhaler, suinter du corps ; s'évaporer ; sortir par les pores ; suer. Devenir public, connu.

TRANSPIRABLE..... **Tran-spir-able,** *adj*.... Qui peut s'évaporer, fluer par les pores, par la transpiration d'une manière imperceptible.

TRANSPIRATION..... **Tran-spir-at-ion,** *s. f.*.... Exhalaison, excrétion, évaporation, sueur, perte habituelle, imperceptible à travers la peau.

ESQUIF. Esquif..... (**Skapf,** *barque.* Gr. Étym.) Batelet.

ESQUIVER..... **Esquiv-er,** *ver*..... Se dérober subtilement en esquif. Éviter adroitement ; fuir ; éludes ; se retirer sans rien dire.

ESQUISSE. Esquis-e ..... Premier linéament ; première idée ; premier jet. Essai d'un ouvrage d'esprit.

ESQUISSER..... **Esquis-er,** *ver.*..... Dessiner les premiers traits ; faire une esquisse ; crayonner, croquer un dessin ; ébaucher.

ESSAI. Essai..... Tentative ; premier ouvrage ; esquisse ; première production de l'esprit.

ESSAYER..... **Essay-er,** *ver*..... Faire l'essai ; mettre à l'épreuve, expérimenter ; éprouver. Tacher ; s'efforcer ; tâter ; sonder.

ESSAYERIE..... **Essay-er-ie,** *s. f.*..... Atelier particulier des monnaies destiné à faire les essais.

ESSAYEUR..... **Essay-eur,** *s. m.*..... Officier préposé à l'essai des monnaies qui vérifie si les pièces sont au titre ordonné.

ESSAIM. Essaim..... Quantité d'insectes ; grande multitude ; troupe qui s'agite ; compagnie nombreuse.

ESSAIMER..... **Essaim-er,** *ver*..... Donner un essaim ; laisser partir un essaim ; avoir fourni un essaim, parlant d'une ruche.

ESSAIMEMENT..... **Essaim-e-ment,** *s. m.*.. Partage, émigration d'une partie de la population d'une ruche qui va se fixer ailleurs.

ESSARTER. Es-sar-t-er. ..... (*E, hors,* **sar,** *rad. de* **sarcler.**) Déraciner, extirper les racines. les ronces.

ESSARTAGE..... **Es-sar-t-age,** *s. m.*.... Essartement. Action, occupation, travail, ouvrage de celui qui essarte.

ESSE. *V. Ais.* Es-s..... (*De la figure de l'*S.) Crochet du fléau d'une balance. Outil, objet qui a la forme d'un S

ESSEAU..... **Es-seau,** *s. m.*..... Petite hache recourbée en une sorte d'S. Petit ais pour couvrir les maisons.

ESSER..... **Es-er,** *ver*..... *Sav.* Calibrer, juger le fil de fer ou de laiton sur l'esse.

ESSORET..... **Es-er-et,** *s. m.*..... *Sav.* Outil de charron pour faire des trous dans le bois.

ESSETTE..... **Es-ett-e,** *s. f.*..... *Sav.* Marteau à forte tête et à tranchant recourbé pour dégrossir les bois.

ESSELIER..... **Es-el-ier,** *s. m.*..... *Sav.* Lien qui sert à joindre l'arbalétrier avec l'entrait qui lie la charpente du toit.

ESSENCE. Es-sen-c-e ..... Qualité constitutive. Principal. Huile tirée des végétaux. Espèce d'arbre dans une forêt.

ESSENTIEL..... **Es-sent-i-el,** *adj*..... Qui est de l'essence ; constitutif, indispensable ; assuré. Extrait des végétaux distillés.

ESSENTIEL..... **Es-sent-i-el,** *s. m.*..... Point constitutif, capital, fondamental ; chose principale, nécessaire, importante.

ESSENTIELLEMENT..... **Es-sent-i-el-le-m',** *adv.* Par nature, par essence ; beaucoup, extrêmement ; nécessairement ; solidement.

QUINTESSENCE. Quint(*cinq*)-es-sen-c-e, *s. f.* (*Cinquième essence.*) Partie la plus subtile ; fin, fond, esprit, suc, profit, fleur d'une chose.

QUINTESSENCIER..... **Quint-es-sen-c-ier,** *ver.* Raffiner, subtiliser ; exprimer, tirer le suc, le meilleur, le principal. Purifier, épurer.

ESSOR. *V. Horn.* Es-or..... Essai de ses forces ; tentative de celui qui s'abandonne à toute sa puissance.

ESSORER..... **Es-or-er,** *ver*..... *Sav.* Prendre l'essor. Exposer à l'air ; mettre sécher à l'air.

ESTAFILADE. Est-a-fil-ad-e. ..... *Sav.* (*Qui est dans la longueur du fil ou tranchant.*) Déchirure ; éroillure.

ESTAFILADER..... **Est-a-fil-ad-er,** *ver*..... *Sav.* Faire une coupure au visage, fendre la figure, balafrer ; tailladrer ; érailler.

Digitized by Google

ESTAMINET, *s. m.* Sorte de café ou d'appartement dans un café destiné à fumer ; tabagie ; taverne.

ESTIME, *s. f.* ..... Calcul ; appréciation, évaluation. Honneur ; bonne opinion ; considération ; état, renom.

ESTOC, *s. m.* ..... Pointe, pieu, épée ; tronc d'arbre ; bâton. Esprit, imagination, fond, génie.

ESTOMAC, *s. m.* .. Viscère membraneux, poche ou sac, organe qui sert à recevoir et à digérer les aliments.

ESTRADE, *s. f.* .. Chemin, route publique. Marchepied, petite plate-forme élevée ; gradin.

ESTRIQUE, *s. m.* Outil du verrier qui sert à étendre et à unir les feuilles de verre ramollies par le feu.

ESTROPIER, *ver.* Ôter l'usage d'un membre par une blessure. Altérer, défigurer ; rompre.

ET. *conj.* ..... Particule qui sert à joindre deux mots, deux idées, deux propositions dans le discours.

ÉTAGE, *s. m.* .... Partie de maison comprise entre deux planchers ; logis, logement. Rang, degré.

ÉTAI, *s. m.* ..... Appui, arc-boutant, contre-fort propre à retenir ce qui tombe. Corde qui sert à affermir le mât.

ÉTAIN, *s. m.* ..... Métal plus blanc que le plomb, léger et qui crie lorsqu'on le plie.

ÉTAL, *s. m.* ..... Table où l'on met en vente la viande de boucherie ; lieu de la vente.

ESTIME. Estim-e ..... Réputation ; avis, conjecture, jugement. Prix, valeur.

ESTIMER..... Estim-er, *ver.* ..... Priser, fixer le prix ; évaluer. Faire cas ; honorer ; avoir de l'estime. Croire, juger, présumer.

ESTIMABLE..... Estim-able, *adj.* ..... Digne d'estime, d'éloge ; louable ; honorable, qui mérite considération.

ESTIMATEUR..... Estim-at-eur, *s. m.* ..... Qui fixe le prix, la valeur ; appréciateur, connaisseur, expert ; choisi pour évaluer une chose.

ESTIMATIF..... Estim-at-if, *adj.* ..... Qui évalue le prix d'une chose ; où se trouve l'estimation, l'appréciation des choses.

ESTIMATION..... E-tim-at-ion, *s. f.* ..... Prisée ; taxation, fixation des prix ; taxe ; valeur ; évaluation ; taux.

ESTIMATIVE..... Estim-at-ive, *s. f.* ..... *Sav. Inus.* Faculté de juger, de comparer dans l'âme.

ESTIMATEUR..... Es-estim-at-eur, *s. m.* .. *Sav. Inus.* Qui estime.

INESTIMÉ..... In-estim-é, *adj.* ..... Qui n'est pas estimé ; qui ne jouit d'aucune considération ; méprisé, dédaigné.

INESTIMABLE..... In-estim-able, *adj.* .. Qu'on ne peut assez estimer ; impayable ; hors de prix ; inappréciable, en parlant des choses.

MÉSESTIME..... Mé-estim-e, *s. f.* ... Mauvaise opinion ; mépris ; manque de considération, de respect ; indignité.

MÉSESTIMER..... Mé-es-estim-er, *ver.* .... MAL-ESTIMER. Mépriser, avoir mauvaise opinion de. Dépriser ; mettre à bas prix.

ESTOC. Estoc ..... *Sav.* (STOK, *bâton.* Allemand. Étym.) (Est, *debout* ; oc, OCH, ACH, *même terminaison.*)

ESTOQUIAU..... Est-oq-u-i-au, *s. m.* .. *Sav.* Cheville de fer qui tient le ressort d'une serrure ; anneau de cette cheville.

ETOQUEREAU..... Et-oq-u-er-eau, *s. m.* .. *Sav.* Petite pointe ou cheville de fer qui sert à fixer d'autres pièces. (Terme de serrurerie.)

ESTOCADE..... Est-oc-ade, *s. f.* ..... Coup d'épée ou de fleuret ; botte ; coup porté ; blessure. Demande, attaque inattendue.

ESTOCADER..... Est-oc-ad-er, *ver.* ..... Porter des coups de pointe ; escrimer. Discuter chaudement ; opposer raison à raison.

ESTACHE..... Est-ach-e, *s. m.* ... *Sav.* Pieux, palis ; poteaux placés sous un pont.

ESTACADE..... Est-ac-ade, *s. f.* ..... *Sav.* File, rangée d'estaches ; digue en pilotis qui sert à dévier les eaux ou rompre les glaces.

STOQUEUR..... St-oq-u-eur, *s. m.* ..... *Sav.* Fourgon qui sert à gouverner le fourneau et à donner de l'air aux grilles de la sucrerie.

ESTOMAC. Estomac ..... Partie extérieure du corps qui recouvre l'estomac et répond à la poitrine.

ESTOMAQUER..... Estomaq-u-er, *ver.* .... *Sav.* S'épuiser à force de parler. S'offenser, se scandaliser ; trouver mauvais ; s'impatienter.

STOMACAL..... Stomac-al, *adj.* ..... *Sav.* Qui est bon pour l'estomac, qui le fortifie, qui est propre à le fortifier.

STOMACHIQUE..... Stomach-ique, *adj.* .... *Sav.* Qui a rapport à l'estomac ; bon pour fortifier l'estomac. — *S. m.* Remède qui fortifie.

ESTRIQUE. Estriqu-e ..... *Sav.* Four à recuire les glaces.

ESTRIQUER..... Estriqu-er, *ver.* ..... *Sav.* Boucher les fentes et les crevasses des formes à sucre.

ESTRIQUEUR..... Estriqu-eur, *s. m.* ..... *Sav.* Morceau de bois en crochet propre à fermer la terre autour de la forme à sucre.

ESTRIQUEUX..... Estriqu-eux, *s. m.* ..... *Sav.* Instrument en fer qui sert à emporter les bavures des pipes sorties du moule.

ESTRAQUELLE..... Estraqu-elle, *s. f.* ..... *Sav.* Pelle à enfourner dans les verreries.

ÉTAGE. *V. Être.* Ét-ag-e ..... Différence d'élévation, de condition, fortune, qualité. Rangée posée sur une autre rangée.

ÉTAGER..... Ét-ag-er, *ver.* ..... Couper, disposer par degrés, par couches, par rangs élevés les uns sur les autres.

ÉTAGÈRE..... Ét-ag-ère, *s. f.* ..... Meuble formé de tablettes rangées par étages. Série de degrés, de tablettes superposées.

ÉTAI, ÉTAIS. Ét-ai ..... (Et, *vad. d'être. Debout* ; AIR, *désinence.*) Étançon ; soutien ; support.

ÉTAYER..... Ét-ay-er, *ver.* ..... Appuyer, soutenir d'étais ; consolider, fortifier. Favoriser ; aider ; secourir.

ÉTAYEMENT..... Ét-ay-e-ment, *s. m.* .... Support, consolidation, affermissement par étais ; travail à étayer ; état de ce qui est étayé.

FAUX ÉTAI..... Faux ét-ai, *s. m.* ..... Étai ajouté au grand étai.

ÉTAIN. Étain.

ÉTAMER..... Étam-er, *ver.* ..... Enduire la surface d'un vase d'une couche d'étain ; coucher, appliquer le tain d'une glace.

ÉTAMEUR..... Étam-eur, *s. m.* ..... Ouvrier qui étame, qui étend la couche de tain sur la surface d'une glace.

ÉTAMAGE..... Étam-age, *s. m.* ..... Action d'étamer ; état de ce qui est étamé ; travail, ouvrage de l'étameur.

ÉTAMOIR..... Étam-oir, *s. m.* ..... Plaque de fer où l'étameur fait fondre la soudure et la poix résine.

ÉTAMURE..... Étam-ure, *s. f.* ..... Étain qui sert à étamer les ustensiles de cuivre pour cuisine.

ÉTAIN DE GLACE.... *s. m.* ..... *Bismuth* ; métal entrant parfois dans l'étamure de certains miroirs.

TAIN..... Tain, *s. m.* ..... Feuille d'étain très-mince formée d'étain et de vif-argent pour appliquer derrière une glace.

ÉTAL. *V. Être.* Étal ..... Table disposée pour exposer en public ; échoppe ; petite boutique.

ÉTALER..... Étal-er, *ver.* ..... Exposer en vente ; développer ; mettre en montre ; faire parade ; prôner ; étendre tout au long

ÉTALEUR..... Étal-eur, *s. m.* ..... Marchand qui étale.

ÉTALIER..... Étal-ier, *s. m.* ..... Boucher qui vend la viande sur l'étal ; celui qui tient l'étal pour le maître boucher.

ÉTALAGE..... Étal-a-ge, *s. m.* ..... Exposition de choses à vendre ; prix, droit d'étalage. Parure ; ce qu'on montre par vanité.

ÉTALAGISTE..... Étal-ag-iste, *s. m.* ..... Qui expose sa marchandise à vendre, en plein air, dans les rues, les places, les marchés, etc.

ÉTALE..... Étal-e, *adj.* ..... *Sav.* Calme, étendu, déployé ; qui ne monte ni ne baisse, parlant de la mer à la fin du flot.

ÉTALIÈRES..... Étal-ières, *s. f.* ..... Filets circulaires étendus, étalés sur des perches.

ÉTALON..... Étal-on, *s. m.* ..... Modèle de poids, de mesures qu'on fixait à l'étal. Baliveau réservé à la coupe. Cheval entier.

ÉTALONNER..... Étal-on-n-er, *ver.* ..... Marquer les poids, les mesures contrôlées sur l'étalon. Couvrir, saillir une jument (étalon).

ÉTALONNEUR..... Étal-on-n-eur, *s. m.* .... Officier commis pour vérifier les poids et mesures et les marquer après vérification.

ÉTALONNAGE..... Étal-on-n-age, *s. m.* .... ÉTALONNEMENT. Vérification, contrôle et marque des poids et mesures ; action d'étalonner.

DÉTALER..... D-étal-er, *ver.* ..... Enlever l'étal ; serrer les marchandises étalées. Fuir, se retirer, décamper ; déménager vite

DÉTALAGE..... D-étal-age, *s. m.* ..... Enlèvement des marchandises de dessus l'étal. Déguerpissement ; fuite précipitée.

Digitized by Google

ÉTANCHER, *ver.* Arrêter l'écoulement d'un liquide. Apaiser, tarir; faire cesser. Satisfaire; assouvir.
ÉTANÇON, *s. m.* Pièce de bois qui tient en l'air un mur, tandis qu'on sape le bas ou qu'on le reprend en sous-œuvre.
ÉTANG, *s. m.* .... Amas d'eau douce ou salée, retenue par art ou autrement, où l'on élève et pêche du poisson.
ÉTAPE, *s. f.* ..... Vivres, fourrages distribués aux troupes en marche; lieu où elles couchent; lieu des distributions.
ÉTAU, *s. m.* .. .... Machine à deux mâchoires mordant et serrant par une vis les objets qu'on veut fixer.
ÉTÉ, *s. m.* ..... La plus chaude des quatre saisons de l'année, du solstice de juin à l'équinoxe de septembre.
ÉTEINDRE, *ver.* . Étouffer le feu. Amortir; affaiblir; arrêter; adoucir; tempérer. Apaiser, calmer. Effacer; abolir.
ÉTERNUER, *ver* Lâcher, laisser sortir violemment par le nez et par la bouche l'air qu'on a respiré et retenu.
ÉTHER, *s. m.* .... Air pur des régions élevées de l'air; fluide subtil qu'on disait remplir l'espace où nagent les astres.
ÉTINCELLE, *s. f.* Bluette de feu; petite étoile qui jaillit du feu; flammèche qui s'échappe du brasier.
ÉTIOLER, *ver* .. Pousser des tiges maladives, longues, blanches, en forme de filets à feuilles maigres et pâles.
ÉTIQUE, *adj.* .... Atteint d'une maladie qui dessèche et consume; maigre, décharné; sec, amaigri.
ÉTIQUETTE *s. f.* Petit écriteau, petite note sur un sac de papiers ou d'argent, sur des paquets, des bouteilles, etc.
ÉTOFFE, *s. f.* .... Tissu de soie, coton, laine, fil, etc. Aptitude. Naissance, origine. Mérite; qualité.

ÉTANCHER, *V. Étai* Étanch-er ..... (Er, *rad. de station, arrêt;* ANCH, ANG, AIGUE, AGUE, eau. *Arrête l'eau.*) Calmer, éteindre.
ÉTANCHOIR..... Étanch-oir, *s. m.* ..... Couteau propre à insinuer l'étoupe dans les fentes d'une futaille pour arrêter l'écoulement.
ÉTANCHEMENT..... Étanch-e-ment, *s. m.* .. Action d'étancher, d'arrêter l'écoulement d'un liquide, de faire cesser. Ce qui fait cesser.
ÉTANÇON, *V. Étai.* Étanç-o-en..... Étai, étrésillon; contre-boutant; contre-fiche; chevalement; jambe de force.
ÉTANÇONNER..... Étanç-o-on-n-er, *ver.* .. Soutenir par des étançons; arc-bouter. Affermir, consolider, fortifier.
ÉTANFICHE..... Étan-fiche, *s. f.* ..... *Sav.* Hauteur de plusieurs lits de pierre qui font masse et se tiennent ensemble.
ÉTRANCE. ..... Est-an-c-e, *s. f.* ..... *Sav.* Pilier pour soutenir les barotins dans les navires.
ÉTANG. Ét-ang..... ..... (Et, st, *rad. de station, arrêt;* ANG, AGUE, AIGUS, eau.) Grand amas d'eau; réservoir, lac.
ÉTAGNANT. ..... St-agn-ant, *adj.* ..... Qui n'a pas de cours, qui ne circule pas; arrêté; immobile; croupissant.
ÉTAGNATION..... St-agn-at-ion, *s. f.* ..... Etat de ce qui est arrêté, de l'eau qui ne coule pas. Suspension des affaires; morte-saison.
ÉTAPE. Étap-e. ..... Ville de passage, de vente, d'entrepôt et de distribution de marchandises.
ÉTAPIER. ..... Étap-ier, *s. m.* ..... Fournisseur des étapes, des vivres et fourrages nécessaires aux troupes en marche.
ÉTAFETTE..... Étaf-ette, *s. f.* ..... Courrier d'une poste ou d'une étape à l'autre; messager; exprès chargé du port des dépêches.
ÉTÉ. Ét-é..... ..... Grande chaleur; ardeurs du soleil; saison brûlante. Age viril.
ÉTIAGE..... Ét-iage, *s. m.* ..... *Sav.* Le plus grand abaissement des eaux d'une rivière qui d'ordinaire a lieu durant l'été.
ÉTIVER..... Ét-iv-er, *ver.* ..... *Sav.* Passer l'été.
ÉTIVAL..... Ét-iv-al, *adj.* ..... *Sav.* Qui naît, croît; qui produit en été; qui arrive en été.
ÉTEINDRE. É-te-in-d-re..... Détruire, exterminer. Cesser, finir, mourir; se perdre, s'en aller doucement, s'évanouir.
ÉTEINT..... É-te-in-t, *adj.* ..... Languissant; sans vie; expirant, mourant; mort.
ÉTEIGNOIR..... É-te-ign-oir, *s. m.* ..... Petit entonnoir, petit cornet de métal à anse qu'on met sur la chandelle pour l'étouffer.
ÉTEIGNARIE ..... É-te-ign-ar-ie, *s. f.* .... *Sav.* Femme chargée d'éteindre la braise dans les salines.
ÉTEIGNOIR..... É-te-ign-oir, *s. m.* ..... Champignon qui a la forme d'un éteignoir, d'un petit entonnoir.
ÉTINCTION..... Ét-in-ct-ion, *s. f.* .... Action d'éteindre; ce qui est éteint; anéantissement; ruine entière; amortissement; fin.
ÉTINCTIF..... Ét-in-ct-if, *adj.* ..... Qui éteint; qui sert à éteindre.
INÉTINGUIBLE..... In-ét-ing-u-ible, *adj.*. *Sav.* Qu'on ne peut éteindre; qui ne peut s'éteindre, s'apaiser, s'arrêter; qui ne finit plus.
INÉTINGUIBILITÉ..... In-ét-ing-u-ibil-it-é, *s. f.* *Sav.* Qualité de ce qui est immortel; de ce qu'on ne peut éteindre; éternité; immortalité.
ÉTERNUER. Éter-n-er..... (Éter, *imite-son du bruit de celui qui éternue.*)
ÉTERNUEUR..... Éter-n-eur, *s. m.* ..... Qui éternue souvent; qui a l'habitude d'éterner.
ÉTERNUMENT..... Éter-n-ument, *s. m.* .. Mouvement subit et convulsif des muscles expirateurs qui chassent l'air des fosses nasales.
ÉTERNUE. ..... Éter-n-e, *s. f.* ..... Graminée à rameaux fins et délicats dont le toucher sous le nez fait éternuer.
ÉTERNUTATOIRE..... Etern-u-t-at-oire, *adj.* ... *Sav.* Qui excite, qui provoque l'éternument. — *S. m.* Remède provoquant à éternuer.
ÉTHER. Éther. ..... (Aithèr. *air.* Gr.) (Aithô, *je brûle.* Gr.)
ÉTHÉ. ..... Éther, *s. m.* ..... Liqueur subtile, spiritueuse, volatile, provenant d'un acide distillé avec l'esprit-de-vin.
ÉTHÉRÉ. ..... Éthér-é, *adj.* ..... Délié, pur, fin; de la nature de l'éther. Pénétrant. Céleste; tenant du ciel.
ÉTINCELLE. Étinc-el-l-e. ..... Petit éclair, petit trait de feu qui saute, qui jaillit. Saillie d'esprit; jet de l'imagination.
ÉTINCELER..... Étinc-el-er, *ver.* ..... Briller par éclats; lancer des traits de feu; brasiller; jeter des traits de lumière. Fourmiller.
ÉTINCELANT. ..... Étinc-el-ant, *adj.* ..... Ebloussant; brillant; resplendissant, pétillant de lumière; qui étincelle.
ÉTINCELLEMENT..... Étinc-el-l-e-ment, *s. m.* Eclat de ce qui étincelle; agitation. pétillement de lumière; jaillissement d'éclairs.
SCINTILLER..... Scint-il-l-er, *ver.* ..... Avoir un mouvement de scintillation; étinceler, jeter comme des étincelles.
SCINTILLANT..... Scint-il-l-ant, *adj.* ..... Qui scintille; qui s'agite et se meut de manière à ressembler à des étincelles; qui étincelle.
SCINTILLATION..... Scint-il-l-at-ion, *s. f.* .. Mouvement, oscillation de la lumière des étoiles qui paraissent des étincelles; étincellement.
ÉTIOLER. Étiol-er ..... *Sav.* Priver du soleil, parlant des plantes. Altérer; gâter; décolorer; rabougrir.
ÉTIOLEMENT..... Étiol-e-ment, *s. m* .... *Sav.* Maladies des plantes privées de soleil qui blanchissent et poussent des tiges informes.
ÉTIQUE. *V. Étioler* Étiq-u-e..... *Sav.* Exténué; atténué.
ÉTISIE..... Ét-is-ie, *s. f.* ..... *Sav.* Maladie qui dessèche et consume le corps; consomption; *Phthisie;* marasme.
ÉTIQUETTE. Étiq-ett-e..... (Est hic, *c'est ici.* Norl et Chapsal.) (Tic, tiq, *marque; rad. commun à* tache, tact, *etc.*)
ÉTIQUETTE..... É-tiq-ett-e, *s. f.* ..... (Stelos, *ordre.* Gr. Etym.) Usage des salons; façons; cérémonial; formule de cérémonies.
ÉTIQUETER..... É-tiq-et-er, *ver.* ..... Mettre, attacher une étiquette, une inscription, une note distinctive; intituler.
TIQUETÉ. *V. Tache*.... Tiq-et-é, *adj.* ..... Tacheté, marqué de petites taches, parlant d'un œillet.
ÉTOUFF. Étouff-e ..... Matière première d'un ouvrage. Bénéfice de l'imprimeur, y compris le loyer de son matériel.
ÉTOUFFÉ. ..... Étouff-é, *adj.* ..... Doué, orné, paré; chargé, embelli. Doté, fourni, meublé, garni; opulent; ample.
ÉTOFFER..... Étouff-er, *ver* ..... Mettre l'étoffe nécessaire. Enrichir; mettre à l'aise, garnir amplement

Digitized by Google

ÉTOILE, *s. f.* ... Astre, corps céleste brillant de sa lumière propre. Influence prétendue des étoiles. Sort, destinée.

ÉTOUPE, *s. f* ... Filasse grossière ; rebut de filasse de chanvre, de lin, etc.

ÉTOURDI, *adj* Qui agit sans réflexion ; inconsidéré ; imprévoyant ; éventé ; dissipé, écervelé.

ÉTRANGE, *adj* Contraire aux idées reçues ; insolite, inusité ; surprenant ; extraordinaire ; singulier.

ÉTRANGLER, *ver.* Faire perdre la respiration en serrant et bouchant la gorge ; serrer à la gorge. Écourter. Presser.

ÉTRAPE, *s. f...* Petite faucille qui sert à couper le chaume.

ÊTRE, *ver.* ..... Exister ; vivre ; avoir la qualité de ; résider ; appartenir ; avoir part ; se déclarer pour.

ÉTOILE. Étoil-e. ..... Croisée, centre où aboutissent plusieurs allées. Point blanc au front du cheval. Feu d'artifice.

ÉTOILÉ..... Étoil-é, *adj*..... Brillant, semé d'étoiles ; serein. Feté, cassé en étoile ; façonné, formé en étoile.

ÉTOILE..... Étoil-é, *s. m*..... Sorte de bandage particulier à certaines fractures ou luxations. Héron de la Caroline.

ÉTOILER ..... Étoil-er, *ver*..... Féler, se féler, se casser en forme d'étoile, parlant du verre.

ÉTOUPE. *V. Tampon* É-toup-e.... ..... Brouillis, mêlée, bourre de laine, chanvre, lin, etc.

ÉTOUPER..... É-toup-er, *ver*..... Boucher avec l'étoupe ou avec autre chose semblable ; tamponner. Corser, étoffer ; fortifier.

ÉTOUPERIE..... É-toup-er-ie, *s. f*..... Toile d'étoupe ; dépôt, provision, tas d'étoupe.

ÉTOUPIÈRE..... É-toupi-ère, *s. f*..... Ouvrière qui travaille à réduire en étoupe les vieux cordages goudronnés ou non.

ÉTOUPAGE..... É-toup-age, *s. m*..... Reste d'étoffe dont on garnit les endroits faibles d'un chapeau.

ÉTOUPILLE..... É-toup-ill-e, *s. f*..... Mèche inflammable qui sert à amorcer le canon ou à mettre le feu aux artifices.

ÉTOUPILLER..... É-toup-ill-er, *ver*.... Garnir les artifices des mèches ou étoupilles propres à communiquer le feu.

ÉTOUPILLON..... É-toup-ill-on, *s. m*.... Petite mèche d'étoupe qui préserve d'humidité la lumière et la charge du canon.

ÉTOUPIN..... É-toup-in, *s. m*..... ÉTOUPIN. Peloton de fil de caret pour bourrer la poudre du canon chargé.

DÉTOUPER..... Dé-toup-er, *ver*..... Déboucher, ôter le bouchon d'étoupes qui bouche un vaisseau.

ÉTOURDI. Étourd-i. ..... (TOURDE, TOURDELLE, *grosse grive*. C-G.) Distrait, téméraire, évaporé ; imprudent.

ÉTOURDIR..... Étourd-ir, *ver*..... Troubler le cerveau ; surprendre ; déconcerter ; rompre la tête ; oublier, distraire ; dissiper

ÉTOURDERIE..... Étourd-er-ie, *s. f*..... Légèreté, inattention ; vice, caractère de l'étourdi ; dissipation ; imprévoyance, témérité.

ÉTOURDIMENT..... Étourd-i-ment, *adv*.... A l'étourdie, à boulevue ; légèrement, imprudemment ; sans mesure, sans réflexion.

ÉTOURDISSANT..... Étourd-iss-ant, *adj*.... Bruyant à étourdir ; qui étourdit ; fatigant, importun, incommodant.

ÉTOURDISSEMENT..... Étourd-iss-e-ment, *s. m*. Ébranlement qui étourdit ; étonnement ; tournoiement de tête ; vertige ; vapeur ; trouble.

ÉTRANGE. Étrang-e. ..... (É, *hors* ; TRA, *outre* ; ANGE, *agi*, *ce qui se fait*.) Contre nature ; contre l'usage.

ÉTRANGER..... Étrang-er, *ver*..... *Inus.* Cooduire dehors ; chasser, éloigner ; se délivrer, se défaire ; congédier.

ÉTRANGER..... Étrang-er, *s. m*..... (*Qui vient de dehors.*) Qui n'est pas d'une famille, d'une communauté, d'une nation.

ÉTRANGER..... Étrang-er, *adj*..... Qui est à autrui ; qui n'a aucun rapport à ; contraire à la nature ; né ailleurs.

ÉTRANGEMENT..... Étrang-e-ment, *adv*.... Contre l'ordre et l'usage ; contre nature ; étonnamment, extrêmement.

ÉTRANGETÉ..... Étrang-eté, *s. f*..... Caractère, qualité de ce qui est étrange. Singularité, particularité.

DÉTRANGER..... Dé-étrang-er, *ver*. ..... *Inus.* Chasser les animaux qui nuisent aux plantes.

ÉTRANGLER. Étr-ang-l-er..... ..... (ÉTR, TR, *rad. d'*ÉTRIQUER, *serrer, presser* ; ANGL, ANG, COIN, *aigu* ; ER, *aller*.) Étouffer.

ÉTRANGLÉ..... Étr-ang-l-é, *adj*..... Pris à la gorge, suffoqué. Comprimé, pressé. Hâté, trop précipité ; trop étroit.

ÉTRANGLEMENT..... Étr-ang-l-e-ment, *s. m* Action d'étrangler ; rétrécissement, retirement ; état de ce qui est serré.

ÉTRANGLURE..... Étr-ang-l-ure, *s. f*..... Pli du drap causé par le foulage. Ce qui reste étranglé, foulé ; plissé.

ÉTRANGUILLON..... Étr-ang-ui-llon, *s. m* Angine inflammatoire, mal de gorge des chevaux et des bœufs.

ÉTRANGLE-CHIEN.... Étr-ang-l-e-chien, *s. m* Plante de la même famille que le muguet des bois ou que l'*Apocynée*, en savant

ÉTRANGURIE..... Étr-ang-ur-ie, *s. f*..... *Sav.* Difficulté d'uriner ; mal où l'on ne pisse que goutte à goutte et avec douleur.

ÉTRANGULER..... Étr-ang-u-l-er, *ver*.... *Sav.* Étrangler.

ÉTRANGULATION..... Étr-ang-u-la-tion, *s. f*.. *Sav.* Action d'étrangler ; étranglement, suffocation ; pression ; contraction.

ÉTRAPE. Étrap-e. ..... *Sav.*

ÉTRAPER..... Étrap-er, *ver*..... *Sav.* Couper le chaume avec la faucille appelée *étrape*.

ÉSTRAPER..... Estrap-er, *ver* ..... *Sav.* Scier avec l'estrapoire ce qui reste de chaume après la moisson.

ESTRAPOIRE..... Estrap-oire, *s. f* ..... *Sav.* Longue faucille attachée à l'extrémité d'un bâton pour couper le chaume.

ÊTRE, ESTRE. Êtr-e. ..... Venir de ; consister ; faire partie ; avoir pour élément. Parvenir, arriver, survenir.

ÊTRE..... Êt-re, *s. m*..... Ce qui est ; existence ; vie. Les êtres, les dispositions d'une maison.

BIEN-ÊTRE..... Bien-êt-re, *s. m*..... Ce qui contribue à l'agrément, à la commodité ; contentement, quiétude, aisance.

MAL-ÊTRE..... Mal-êt-re, *s. m*..... Malaise ; état maladif, langueur ; état de souffrance lourde.

PEUT-ÊTRE..... Peut-êt-re, *s. m*..... Ce qui peut exister ; le possible ; hasard, coup, cas fortuit. Chance, accident.

À BLANC-ÊTRE..... A-blanc-êt-re, *s. m*.... BLANC ÉTOC. Coupe d'un bois jusqu'aux souches sans rien laisser, ni taillis, ni baliveau.

ÉTANT, ESTAN..... Êt-ant, *s. m*..... *Sav.* Bois debout sur racine ; qui se tient debout. (Terme des eaux et forêts.)

ÉTAT..... Et-at, *s. m*..... Situation, manière d'être. Liste, registre, détail, mémoire. Condition, métier, profession.

ÉTAT..... Et-at, *s. m*..... Gouvernement, ordre social. Nation ; association de populations.

ÉTERNEL..... Ét-er-n-el, *s. m*..... Dieu, Être suprême, le Tout-Puissant.

ÉTERNEL..... Ét-er-n-el, *adj*..... incréé ; sans commencement ni fin ; qui est de tout temps ; perpétuel ; interminable.

ÉTERNELLE..... Ét-er-n-elle, *s. f*..... Étoffe légère. Immortelle, plante dont la fleur, quoique sèche, conserve encore sa fraîcheur.

ÉTERNELLEMENT..... Ét-er-n-el-le-ment, *adv*. A jamais ; toujours ; continuellement ; sans fin ; de tout temps ; de toute éternité.

ÉTERNISER..... Ét-er-n-is-er, *ver* ..... Rendre éternel, durable ; faire durer ; empêcher de finir. Immortaliser ; perpétuer.

ÉTERNITÉ..... Ét-er-n-ité, *s. f*..... Durée infinie ; qualité de ce qui n'a ni commencement ni fin. Perpétuité ; longue durée.

SEMPITERNEL..... Semp-it-er-n-el, *adj*.... Éternel à toujours ; extrêmement vieux ; qui ne peut pas finir. Usé, décrépit.

SEMPITERNELLE..... Semp-it-er-n-elle, *s. f*.. *Sav. Inus.* Étoffe aussi nommée *Sempiterne*.

ÉTANT..... Ét(est)-ant, *adj*..... *Sav.* Actuel ; existant ; se trouvant présentement en nature (jargon du barreau).

ATTITUDE..... A-tt-it-ude, *s. f*..... (*D'après.* C-G.) Manière d'être ; contenance, situation ; posture ; maintien. Disposition.

ESTASES..... Est-as-es, *s. f* ..... *Sav.* Deux pièces de bois servant à fixer les quatre pieds d'un métier de soierie.

ÉTOU..... Ét-ou, *s. m*..... *Sav.* Table de boucher pour tuer et habiller les moutons.

ESTOU..... Est-ou, *s. m* ..... *Sav.* Table à claire-voie sur laquelle les bouchers déshabillent les veaux et les moutons.

Digitized by Google

ÉTOC ..... Ét-oc, *s. m* ..... Souche morte; ce qui reste en terre d'un arbre coupé par le pied.

STABLE ..... St-able, *adj* ..... Solide, bien assis. Ferme, durable; assuré; permanent; constant, immuable, persévérant.

STABILITÉ ..... St-abil-it-é, *s. f* ..... Qualité de ce qui est stable. Solidité; certitude; consistance; invariabilité.

STABILISANT ..... St-abil-is-ant, *adj* ..... *Sav.* Qui rend stable; qui affermit; qui rassure sur l'avenir; qui asseoit.

STABILISME ..... St-abil-isme, *s. m* ..... *Sav.* Doctrine de l'immobilité en politique; doctrine qui veut ce qui est, les choses stables.

INSTABLE ..... In-st-able, *adj* ..... Chancelant; sans solidité; sans durée; mobile; changeant; précaire, variable, incertain.

INSTABILITÉ ..... In-st-abil-it-é, *s. f* ..... Inégalité; inconstance, inconstance; mobilité; légèreté; bizarrerie; esprit volage.

CONSTABLE ..... Co-n-st-able, *s. m* ..... *Sav.* (*Défenseur de l'État.*) Commissaire de police anglais.

CONSTABULAIRE ..... Co-n-st-abul-aire, *s. m* ..... *Sav.* Gouverneur, régissant d'un château; châtelain.

ÉTABLE ..... Ét-abl-e, *s. f* ..... Ecurie, lieu destiné aux bestiaux. Partie courbée de la quille du vaisseau.

ÉTABLER ..... Ét-abl-er, *ver* ..... Loger, placer, tenir dans l'étable; mettre dans l'écurie.

ÉTABLAGE ..... Ét-abl-age, *s. m* ..... Prix de l'attache, de la place du cheval, du bœuf, etc, à l'étable. Entre-deux de limonières.

DE FRANC-ÉTABLE ..... De-franc-ét-abl-e, *adv* ..... En heurtant violemment et de front éperon contre éperon (deux navires qui se rencontrent).

ÉTANCE ..... St-ance, *s f* ..... Petit groupe de vers avec un sens complet semblable à d'autres en mesure et en rimes.

CONSTER ..... Co-n-st-er, *ver* ..... Être évident; être certain, assuré; être avéré, vérifié, indubitable.

CONSTANT ..... Co-n-st-ant, *adj* ..... Ferme, persistant, solide; persévérant, durable, permanent. Certain, avéré, sûr.

CONSTANCE ..... Co-n-st-ance, *s. f* ..... Égalité, vigueur, fermeté d'âme qui demeure inébranlable. Persévérance; longanimité. Tenue.

CONSTAMMENT ..... Co-n-st-am-ment *adv* ..... Sans varier; indubitablement; sûrement; fermement; opiniâtrément; continuellement.

CONSTATER ..... Co-n-st-at-er, *ver* ..... S'assurer; établir, certifier la vérité d'un fait; vérifier; établir la certitude.

CONSTATATION ..... Co-n-st-at-at-ion, *s. f* ..... *Inus.* L'action de constater, de fournir des preuves d'un fait; assurance, authenticité.

INCONSTANT ..... In-co-n-st-ant, *adj* ..... Volage, sujet à changer, variable; inégal, mobile. Prêt au branle. Bizarre.

INCONSTANCE ..... In-co-n-st-ance, *s. f* ..... Inégalité d'âme, légèreté; facilité à changer de résolutions, de passion, de sentiments

INCONSTAMMENT ..... In-co-n-st-am-ment, *adv* ..... Avec inconstance, inégalité; a la volée; sans constance, sans fixité; en passant.

CIRCONSTANCE ..... Cir-co-n-st-ance, *s. f* ..... Particularité, détail; accessoire, accompagnement; dépendance; conjoncture, occurrence.

CIRCONSTANCIER ..... Cir-co-n-st-anc-i-er, *ver* ..... Marquer, détailler les particularités, les incidents; préciser, enregistrer les circonstances.

CIRCONSTANCIEL ..... Cir-co-n-st-anc-i-el, *adj* ..... Dépendant des circonstances; qui y est subordonné. Qui exprime des circonstances.

DISTANT ..... Di-st-ant, *adj* ..... Éloigné, séparé par les lieux ou le temps. Différent; dissemblable.

DISTANCE ..... Di-st-ance, *s. f* ..... Ce qui sépare; espace d'un point à l'autre. Intervalle de temps. Différence, disproportion.

ÉQUIDISTANT ..... Équi-di-st-ant, *adj* ..... Dont toutes les parties sont également éloignées de celles d'une autre chose.

INSTANT ..... In-st-ant, *s. m* ..... Moment; la plus petite durée du temps; minute, seconde; temps très-court.

À L'INSTANT ..... À-l'-in-st-ant, *adv* ..... Aussitôt; au moment que; sur l'heure; tout d'abord, incontinent, sur-le-champ.

INSTANT ..... In-st-ant, *adj* ..... Pressant; qui insiste, qui poursuit sans relâche. Imminent; urgent; vif.

INSTANCE ..... In-st-ance, *s. f* ..... Sollicitation, demande, prière pressante; prière ardente. Poursuite, procès en justice.

INSTAMMENT ..... In-st-am-ment, *adv* ..... Avec ardeur, ampressement, chaleur; vivement; d'une manière pressante.

INSTANTANÉ ..... In-st-ant-an-é, *adj* ..... Momentané; d'un instant; qui ne dure qu'un instant; passager.

INSTANTANÉMENT ..... In-st-ant-au-é-ment, *adv* ..... Sur l'heure, sur-le-champ; à l'instant même; simultanément.

INSTANTANÉITÉ ..... In-st-ant-an-é-it-é, *s. f* ..... Existence d'un instant; durée d'un moment; qualité de ce qui n'a qu'un moment.

OBSTANT ..... Ob(*contre*)-st-ant, *adj* ..... *Sav.* Qui se tient contre, se met au-devant, s'oppose; qui embarrasse, arrête, résistant.

OBSTACLE ..... Ob-st-acle, *s. f* ..... *Sav. Inus.* Obstacle; ce qui se place devant; ce qui résiste; barrière; opposition.

NONOBSTANT ..... Non-ob-st-ant, *prép* ..... Sans avoir égard; malgré; sans considération pour ou contre; quoique.

PRESTANT ..... Pre-st-ant, *s. m* ..... L'un des principaux jeux de l'orgue, celui sur lequel s'accordent les autres.

PRESTANCE ..... Pre-st-ance, *s. f* ..... Air, maintien imposant; corpulence; dehors, représentation; bonne mine avec dignité.

OBSTACLE ..... Ob-st-a-cle, *s. m* ..... Empêchement; barrière; embarras. Opposition qui fait manquer le but; résistance.

SUBSTANCE ..... Sub-st-ance, *s. f* ..... Ce qui subsiste par soi. Matière soumisaire; essence, fond, suc; le meilleur; le nécessaire.

SUBSTANTIEL ..... Sub-st-ant-i-el, *adj* ..... Alimenteux; plein; nourrissant, succulent; essentiel; fondamental; principal.

SUBSTANTIELLEMENT ..... Sub-st-ant-i-el-le-m't, *adv* ..... En substance; en gros, en peu de mots; sommairement; essentiellement, réellement.

SUBSTANTIF ..... Sub-st-ant-if, *adj* ..... Qui dénomme, qui designe, sans le secours d'autre mot, un *être*, une chose, une pensée.

SUBSTANTIVEMENT ..... Sub-st-ant-iv-e-m't, *adv* ..... En matière de substantif; à titre de substantif; comme un substantif.

CONSUBSTANTIEL ..... Co-n-sub-st-ant-i-el, *adj* ..... *Sav.* Qui a une seule et même substance: composé des mêmes éléments primitifs.

CONSUBSTANTIELLEMENT, *adv* ..... *Sav.* D'une manière consubstantielle; comme ayant une seule et même substance.

CONSUBSTANTIALITÉ ..... Co-n-sub-st-ant-i-al-it-é, *s.* ..... *Sav.* Unité et identité de la même chose ou substance; qualité de ce qui est formé de même.

TRANSSUBSTANTIER ..... Trans-sub-st-ant-i-er, *ver* ..... *Sav.* Changer une substance en une autre; faire passer d'une substance en une autre.

TRANSSUBSTANTIATION ..... Trans-sub-st-ant-i-a^{tion}, *s. f* ..... *Sav.* Changement d'une substance en une autre, du pain et du vin en corps et sang de J.-C.

STALLE ..... St-all-e, *s. f* ..... Siége dont le fond se lève et se baisse et qu'on voit à l'eglise et au théatre.

ÉTALLER ..... Ét-all-er, *ver* ..... Établir, instituer, mettre solennellement en possession; placer, asseoir.

INSTALLATION ..... In-st-all-at-ion, *s. f* ..... Cérémonial par lequel on met en possession, on intronise. Prise de possession.

RÉINSTALLER ..... Ré-in-st-all-er, *ver* ..... Installer de nouveau; remettre dans la place qu'on avait perdue.

PIÉDESTAL ..... Pié-d-e-st-al, *s. m* ..... (*Stalle, console des pieds.*) Sorte de de à corniche qui porte une colonne, une statue.

STATIQUE ..... St-at-iqu-e, *s. f* ..... *Sav.* Partie de la science mécanique qui concerne l'équilibre des choses, des corps solides.

STATISTICIEN ..... St-at-ist-ic-ien, *s. m* ..... *Sav.* Versé dans les sciences qui donnent l'état des faits produits, ressources, etc, d'un pays.

STATISTIQUE ..... St-at-ist-iqu-e, *s. f* ..... *Sav.* Documents détaillés sur le sol, les hommes, les travaux, les ressources, etc., d'un État.

STATUE ..... St-at-u-e, *s. f* ..... Figure d'un homme ou d'une femme sculptés en entier et de plein relief.

STATUAIRE ..... St-at-u-aire, *s. m* ..... Sculpteur, qui fait des statues. — *Adj* Propre à faire des statues; qui concerne la sculpture.

STATURE ..... St-at-ure, *s. f* ..... Grandeur, corpulence, taille, port d'une personne; grosseur. Forme, figure.

STATUT ..... St-at-ut, *s. m* ..... Loi, reglement, arrêté, ordonnance; règle établie pour la direction d'une société.

STATUER ..... St-at-u-er, *ver* ..... Déclarer, ordonner, régler; constituer; établir solidement; fixer, arrêter, prescrire.

STATION ..... St-at-ion, *s. f* ..... Pause, demeure, séjour de peu de durée; repos. Visite d'église. Lieu d'observation.

STATIONNER ..... St-at-ion-n-er, *ver* ..... Faire une station; s'arrêter dans un lieu; attendre; faire une pause.

STATIONNEMENT ..... St-at-ion-n-e-ment, *s. m* ..... Action de s'arrêter, de stationner, d'attendre dans un lieu indiqué.

STATIONNALE ..... St-at-ion-n-ale, *adj* ..... *Sav.* Où il y a des stations, où l'on fait des stations, parlant d'une église.

STATIONNAIRE ..... St-at-ion-n-aire, *adj* ..... Qui s'arrête, qui n'avance ni ne recule; qui semble immobile. Soldat romain en station.

STAGE ..... St-ag-e, *s. m* ..... *Sav.* Temps d'exercice avant d'être en possession des honneurs ou profits d'une profession.

Digitized by Google

ÉTRIER, *s. m.*... Demi-anneau de fer pendant à la selle pour appuyer ou soutenir les pieds du cavalier.

STAGIER..... St-ag-ier, *s. m.*..... *Sav.* Chanoine qui résidait dans une église avant de profiter de la prébende.
STAGIAIRE..... St-ag-i-aire, *adj*..... *Sav.* Qui fait son stage, qui est admis au stage, parlant d'un avocat ou d'un chanoine.
EXTASE..... Ex-ta-se, *s. f.*..... (É, *hors*; ΣΤΑ, *état.*) Ravissement d'esprit; suspension des sens; transport de l'âme.
EXTASIER..... Ex-ta-si-er, *ver*..... Être ravi, transporté, hors de soi par un objet extraordinaire, par l'étonnement, l'admiration.
EXTASIÉ..... Ex-ta-si-é, *adj*..... Ravi d'admiration, d'étonnement; transporté, enlevé, entraîné hors de soi.
EXTATIQUE..... Ex-ta-tique, *adj*..... *Sav.* Causé par l'extase; qui tient de l'extase.
À L'INSTAR..... A-l'in-st-ar, *prép*..... (IN, *rad. d'*IMAGE, IMITER; ΣΤ, *rad. d'*ÊTRE.) À la manière, à l'exemple; comme, au patron de.
APOSTAT..... Apost-at, *s. m.*..... (APO, *de, contre*; ΣΤ, *rad. d'*ÊTRE; AT, *acte.* Gr.) Religieux qui quitte son couvent. *Transfuge.*
APOSTAT..... Apost-at, *s. m.*..... Qui abandonne publiquement sa croyance, sa foi religieuse, politique pour une autre.
APOSTASIE..... Apost-as-ie, *s. f.*..... Abandon public d'une religion, d'un parti, d'une croyance. Infidélité, trahison, désertion.
APOSTASIER..... Apost-as-i-er, *ver*..... Renoncer, abjurer sa croyance, sa foi religieuse ou politique. Rompre les vœux (religieux).
CONSTITUT..... Con-st-it-ut, *s. m.*..... *Sav.* Reconnaissance qu'on possède une chose par la tolérance du propriétaire.
CONSTITUER..... Con-st-it-u-er, *ver*..... Composer un tout par la combinaison de plusieurs parties. Faire consister; placer; créer.
CONSTITUÉ..... Con-st-it-u-é, *adj*..... Doué, muni; qui a une bonne ou une mauvaise complexion. Légitime; établi par la loi.
CONSTITUANT..... Con-st-it-u-ant, *adj*..... Essentiel; qui sert à composer. — *S. m.* Celui qui charge une personne d'agir pour lui.
CONSTITUTIF..... Con-st-it-u-if, *adj*..... Qui constitue, élève, établit; qui concourt essentiellement à la composition d'une chose.
CONSTITUTION..... Con-st-it-ut-ion, *s. f.*... Ordre des parties. Nature, tempérament. Loi, charte, forme d'un gouvernement. Institution.
CONSTITUTIONNEL.... Con-st-it-ut-ion-n-el, *adj*. Qui est soumis, qui tient, qui est propre, conforme à la constitution de l'État, qui en dépend.
CONSTITUTIONNELLEMENT, *adv*.. ..... D'une manière conforme à la constitution; dans les termes de la loi constitutionnelle
CONSTITUTIONNALITÉ.. Con-st-it-ut-ion-n-al-i-té, *s. f.* Qualité de ce qui est constitutionnel; légalité; esprit, caractère propre de la constitution.
CONSTITUTIONNAIRE.. Con-st-it-ut-ion-n-aire, *adj.* *Sav.* Qui a adhéré à la constitution, parlant des partisans de la bulle *Unigenitus.*
INCONSTITUTIONNEL.. In-con-st-it-ut-ion-n-el, *adj.* Contraire à la loi fondamentale; opposé à la constitution, à l'esprit de la constitution.
INCONSTITUTIONNELLEMENT. *adv*..... D'une manière inconstitutionnelle; en violation de la constitution.
INCONSTITUTIONNALITÉ, *s. f*..... Caractère, qualité de ce qui viole ou fausse la constitution; ce qui y est contraire.
ANTICONSTITUTIONNEL. Anti-con-st-it-ut-ion-n-el, *adj. Sav.* Tout à fait opposé, contraire à la constitution.
ANTICONSTITUTIONNELLEMENT, *adv*..... *Sav.* D'une manière tout à fait inconstitutionnelle; contrairement à la charte.
ANTICONSTITUTIONNAIRE, *adj*..... *Sav.* Qui est ou était opposé sous Louis XIV à la bulle ou constitution *Unigenitus.*
RECONSTITUER..... Re-con-st-it-u-er, *ver*... Rétablir, relever, reinstaller; raffermir, réédifier, restaurer; réorganiser.
RECONSTITUTION..... Re-con-st-it-ut-ion, *s. f.* Action de reconstituer. Subrogation d'un prêteur aux privilèges du créancier d'une rente.
DESTITUER..... De-st-it-u-er, *ver*..... Déposer, déposséder, priver d'emploi; révoquer, dégrader; dépouiller; démettre.
DESTITUÉ..... De-st-it-u-é, *adj*..... Congédié; débusqué; révoqué, remercié, chassé. Dénué, dépourvu, délaissé, abandonné.
DESTITUABLE..... De-st-it-u-able, *adj*.... Révocable, sujet à destitution, amovible; qui peut, qui doit être destitué.
DESTITUTION..... De-st-it-ut-ion, *s. f*.... Déposition, dépossession, révocation; expulsion d'une charge, d'une fonction. Privation.
INSTITUT..... In-st-it-ut, *s. m.*..... Ensemble des règles auxquelles se soumet une communauté. Ordre, règlement.
INSTITUT..... In-st-it-ut, *s. m.*..... Ensemble des règles de vie que suit une société d'hommes. Académie, réunion de savants.
INSTITUER..... In-st-it-u-er, *ver*..... Créer, fonder, inventer; établir une chose nouvelle; nommer, désigner, installer.
INSTITUTS. INSTITUTES. In-st-it-uts, *s. m.*..... *Sav.* Principes du droit romain institués, accommodés par l'empereur Justinien.
INSTITUAIRE..... In-st-it-u-aire, *adj*.... *Sav.* Qui professe les *Institutes* ou ordonnances mises en ordre du temps de Justinien.
INSTITUTEUR..... In-st-it-ut-eur, *s. m.*.. Qui institue, fondateur. Directeur d'éducation; gouverneur; précepteur, maître.
INSTITUTION..... In-st-it-ut-ion, *s. f*.... Fondation; établissement. Instruction, éducation; maison d'éducation. Nomination.
PROSTITUER..... Pro-st-it-u-er, *ver*..... Livrer à l'impudicité; obliger une femme à se livrer au public. Avilir, dégrader, déshonorer
PROSTITUÉ..... Pro-st-it-u-é, *adj*..... Dévoué lâchement. Deshonoré, avili par un usage infâme, indigne.
PROSTITUÉE..... Pro-st-it-u-é-e, *s. f*.... Fille publique; femme débauchée; pauvre fille qui tire argent de son corps.
PROSTITUTION..... Pro-st-it-ut-ion, *s. f.* Abandonnement à l'impudicité; débauche; déréglement, dépravation de mœurs; licence.
RESTITUER..... Re-st-it-u-er, *ver*..... Rendre, redonner; réparer, restaurer; rétablir, relever. Remettre à sa place.
RESTITUABLE..... Re-st-it-u-able, *adj*.... Que l'on doit rendre; qui peut être rétabli. Réédifié, reconstruit, réparé; remis à sa place.
RESTITUTEUR..... Re-st-it-ut-eur, *s. m*... *Sav.* Qui restitue, qui rétablit un texte, un passage déplacé; qui renouvelle une pensée.
RESTITUTION..... Re-st-it-ut-ion, *s. f*.... Indemnité, réparation; rétablissement, réintégration; restauration, réhabilitation.
SUBSTITUT..... Sub-st-it-ut, *s. m*..... Qui exerce les fonctions d'un autre ou aide à les exercer; magistrat du parquet en sous-ordre.
SUBSTITUER..... Sub-st-it-u-er, *ver*..... Subroger; mettre, nommer à la place; remplacer; succéder à défaut d'un autre.
SUBSTITUTION..... Sub-st-it-ut-ion, *s. f*.... Remplacement, choix, nomination, appel d'un héritier à défaut d'un autre. Subrogation.
SUPERSTITION..... Super-st-it-ion, *s. f*.... Croyance aveugle en de vaines pratiques de religion; culte déréglé; scrupule outré.
SUPERSTITIEUX..... Super-st-it-ieux, *adj*.. Plein d'une confiance outrée dans les détails du culte. Qui exagère l'exactitude, le *scrupule*
SUPERSTITIEUSEMENT.. Super-st-it-ieuse-m', *adv.* D'une manière aveugle, superstitieuse, exacte jusqu'à l'excès. Trop minutieusement.
EXISTER..... Ex-ist-er, *ver*..... Être; avoir l'être; se passer réellement, actuellement; jouir, sentir la vie; subsister, vivre
EXISTANT..... Ex-ist-ant, *adj*..... Qui existe, qui vit; qui se trouve actuellement en quelque lieu; qui se passe à présent.
EXISTENCE..... Ex-ist-ence, *s. f*..... État de ce qui existe; vie; être actuel. Réalité; position; subsistance; train de vie.
COEXISTER..... Co-ex-ist-er, *ver*..... Exister ensemble, simultanément; vivre à la fois; être contemporains.
COEXISTANT..... Co-ex-ist-ant, *adj* .. Qui coexiste; simultané; qui existe en même temps; contemporain.
COEXISTENCE..... Co-ex-ist-ence, *s. f*.... Simultanéité; existence de plusieurs choses à la fois; vie correspondante, contemporaine.
INEXISTENCE..... In-ex-ist-ence, *s. f*.... *Sav.* Défaut d'existence; absence; non-existence.
PRÉEXISTER..... Pré-ex-ist-er, *ver*..... Exister avant; vivre, se passer auparavant; précéder.
PRÉEXISTANT..... Pré-ex-ist-ant, *adj*..... Existant auparavant; qui existe avant un autre; précédent, antérieur.
PRÉEXISTENCE..... Pré-ex-ist-ence, *s. f*.... Existence antérieure; existence qui précède l'autre.
INTERSTICE..... Inter-st-ice, *s. m*..... *Sav.* Pore, intervalle, espace vide des corps. Ce qui est entre. Espace de temps entre d'autres.
CONTRASTE..... Contr-a-st-e, *s. m*..... Opposition, diversité; dissemblance, différence; contrariété; ce qui tranche.
CONTRASTANT..... Contr-a-st-ant, *adj*.... Qui fait contraste, qui tranche; qui ressort, qui fait relief.
CONTRASTER..... Contr-a-st-er, *ver*..... Former des contrastes, faire ressortir les objets, les pensées en les opposant; trancher.
ÉTRIER..... Étri-er..... Bandage en forme d'étrier. Lien de fer pour maintenir des poutres brisées ou liées ensemble.
ÉTRIÈRE..... Étri-ère, *s. f*..... Petit morceau de cuir qui sert à tenir les étriers un peu en arrière.

Digitized by Google

ÉTRILLE, *s. f.*... Peigne en fer à dents courtes, avec un manche pour peigner, panser un cheval.
ETROIT, *adj.*.... Borné; peu large; peu étendu; pressé, resserré; limité. Intime. Rigide; sévère, rigoureux; exact.
ÉTUDE, *s. f.*..... Travail d'esprit pour s'instruire; lieu de travail. Science acquise; soins, efforts.
ÉTUVE, *s. f.*..... Lieu clos bien chauffé. Bain chaud. Petit four, poêle pour sécher.
ETYMOLOGIE, *s. f.* Origine, dérivation, descendance des mots; histoire, science, étude de leurs transformations.
EUCHARISTIE, *s. f.* (EUCHARISTIA. Gr.) Sacrement du corps et du sang de J.-C. sous les apparences du pain et du vin.
EUNUQUE, *s. m.* (KUNÊ, *lit*; EKHÔ, *je garde*. Gr.) Castrat, homme châtré qui a la garde du sérail en Turquie.

ÉTRIÈRE..... Étri-i-ère, *s. f.*..... Courroie qui sert à monter et descendre l'étrier; lanière de cuir. Coup; fouet, fustigation.
POSTE-ETRIER.... Poste-étri-er, *s. m.*.... Sangle, longe attachée à la selle et servant à lever, à trousser les étriers.
POSTE-ETRIVIÈRES.... Poste-étri-i-ères, *s. m.* Anneau carré à la pointe des arçons de la selle dans lequel passent les étrivières.

ÉTRILLE. Étr-ill-e..... Hôtellerie, cabaret où l'on exagère les prix des objets aux voyageurs, aux consommateurs.
ÉTRILLER..... Étr-ill-er, *ver*..... Décrasser, nettoyer, panser, frotter avec l'étrille. Rouer de coups, battre, rosser. Rançonner.
RETRILLER.... R-étr-ill-er, *ver*..... Étriller de nouveau; panser un cheval pour la seconde fois.
STRIGILLE..... Str-ig-ill-e, *s. m*..... *Sav.* Instrument avec lequel les anciens se raclaient, se faisaient racler la peau dans le bain.
STRIGILLIFORME..... Str-ig-ill-i-forme, *adj.*. *Sav.* En forme de brosse, d'étrille; qui est fait comme une étrille.

ÉTROIT. *V. Trait, tir.* Étr-oi-t..... (ÉTRO, ÉTRE, EVR, STR, TR, *sons qui expriment d'ordinaire étranglement, resserrement*)
ÉTROITEMENT..... Étr-oi-t-e-ment, *adv.*.. A l'étroit; extrêmement. Intimement. Austèrement; exactement. Expressément. Fortement.
ÉTROITESSE..... Étr-oi-t-esse, *s. f.*..... *Inus.* Qualité, état, vice, caractère de ce qui est étroit, serré, borné, régulier, exact. Rigidité.
ETRECIR..... Étr-é-c-ir, *ver*..... Rendre plus serré, moins large. Raccourcir, resserrer, presser. Abréger, diminuer.
ETRECISSURE..... Étr-é-c-iss-ure, *s. f.*.... Ce dont on a accourci, resserré; état, situation de ce qui est étréci. Contraction.
ETRECISSEMENT..... Étr-é-c-iss-e-ment, *s. m.* Action, travail pour rétrécir, diminuer, Retirement; raccourci; serrement, étranglement.
ETRECIR..... R-étr-é-c-ir, *ver*..... Étrangler, rendre plus étroit, moins large. Borner; réduire; serrer; devenir plus court.
ETRECI..... R-étr-é-c-i, *adj*..... Diminué, réduit; rendu, devenu plus étroit. Borné.
RETRECISSEMENT.... R-étr-é-c-iss-e-ment, *s.m.* Diminution, étranglement; contraction; resserrement, rétraction; raccourcissement.
ETREINDRE..... Étr-e-in-d-re, *ver*..... Resserrer; lier et serrer fortement. Allier, unir; presser dans ses bras; embrasser.
ETREINTE..... Étr-e-in-t-e, *s. f*..... Serrement, embrassement; l'action de presser dans ses bras. Contraction.
ETRESILLON..... Étr-e-ign-oir, *s. m*..... *Sav.* Outil de menuisier qui sert à serrer, presser, rapprocher, joindre des pièces.
RETREINDRE..... R-étr-e-in-d-re, *ver*... Modeler au marteau, élever, resserrer une pièce d'or, d'argent ou de cuivre.
RETREINTE..... R-étr-e-in-t-e, *s. f*.... Travail qui consiste à modeler au marteau, à élever, à resserrer une pièce.
ETRIQUE..... Étr-iqu-é, *adj*..... Écourté, rapetissé; qui n'a pas d'ampleur; trop court; maigre; mesquin; mutilé.
ETRIQUER..... Étr-iqu-er, *ver*..... Rapetisser, écourter; châtrer. Oter du bois à une pièce; assembler des bois.
ETRIQUAGE..... Étr-iq-age, *s. m*..... Ouvrage des charpentiers qui diminuent une pièce de bois en en coupant les bords.
ETROIT..... Étr-oi-t, *adj*..... *Sav.* Etroit de boyaux; qui a peu de corps et de ventre, parlant d'un cheval.
DETROIT..... D-étr-oi-t, *s. m*..... Passage resserré entre deux monts; bras de mer resserré entre des terres; pas, défilé, gorge.
DETROIT..... D-étr-oi-t, *s. m*..... Département, district, ressort, circonscription territoriale, juridiction. (Vieille acception.)
DETRESSE..... D-étr-ess-e, *s. f*..... Angoisse, chagrin causés par des besoins qui pressent, qui serrent; accablement, danger.
STRICT..... Str-ic-t, *adj*..... Étroit, resserré; rigoureux, exact, ponctuel; sévère; indispensable.
STRICTEMENT..... Str-ic-t-e-ment, *adv*... A la rigueur, précisément; d'une manière stricte; rie a rie; sévèrement
DISTRICT..... Dis-str-ic-t, *s. m*..... Étendue de pays resserrée dans certaines limites; ressort; territoire; canton, département.
ASTREINDRE..... A-str-e-in-d-re, *ver*... Lier, enchainer étroitement; assujettir, contraindre; obliger; presser.
ASTREINT..... A-str-e-in-t, *adj*..... Obligé, condamné à; pressé de, serré; assujetti, contraint; lié.
ASTRICTION.. A-str-ic-t-ion, *s. f*..... ASTRICTION. *Sav.* Effet produit par un astringent; ce que fait un remède qui resserre.
ASTRINGENT..... A-str-ing-ent, *s. m*..... *Sav.* Remède, médicament qui resserre, qui amène à la constipation, qui la provoque.
CONSTRINGENT..... Con-str-ing-ent, *adj*.... *Sav.* Qui resserre, qui rapproche les parties d'un corps; resserrant, constipant.
CONSTRICTION..... Con-str-ic-t-ion, *s. f*.. *Sav.* Resserrement; tension violente d'un organe.
CONSTRICTEUR..... Con-str-ic-t-eur, *s. m*.. *Sav.* Qui resserre, qui sert à retirer sur elles-mêmes les parties du corps. (Muscle.)
PERSTRICTION.. Per-str-ic-t-ion, *s. f*... *Sav.* Bandage ancien pour contenir l'effet des accès dans certaines maladies.
RESTREINDRE..... Res-tr-e-in-d-re, *ver*... Resserrer, réduire, diminuer; borner, limiter; retrancher, modérer, réprimer.
RESTRICTIF..... Re-str-ic-t-if, *adj*..... Limitatif; qui a pour objet de restreindre, de réduire, de réprimer.
RESTRICTION..... Re-str-ic-t-ion, *s. f*..... Condition qui restreint, modifie. Exception, réserve; réduction, limitation; arrière-pensée.
RESTRINGENT..... Re-str-ing-ent, *adj*.... *Sav.* Qui a la vertu de resserrer une partie relâchée. — *S. m.* Remède qui resserre le ventre

ÉTUDE. Étud-e..... Affectation, dissimulation, recherche. Dépôt de minutes, de registres.
ETUDIER..... Étud-i-er, *ver*..... Appliquer, tendre son esprit; apprendre par cœur; méditer; observer. S'efforcer. Simuler.
ETUDIÉ..... Étud-i-é, *adj*..... Composé; fait exprès; recherché; compassé. Feint. Bien fini, soigné, travaillé. Réfléchi.
ETUDIANT..... Étud-i-ant, *s. m*..... Qui suit les cours publics; qui fait des études; qui étudia; élève; apprenti; écolier.
ETUDIOLE..... Étud-i-ole, *s. f*..... *Inus.* Petit meuble propre à serrer des papiers d'étude ou autres objets.
STUDIEUX..... Stud-ieux, *adj*..... Appliqué, attentif; livré à l'étude; qui aime l'étude, le travail, qui en a le goût.
STUDIEUSEMENT..... Stud-ieuse-ment, *adv*.. Avec soin; avec application; avec attention, méditation, recherche. Scrupuleusement.
RETUDIER..... R-étud-i-er, *ver*..... Etudier, méditer de nouveau; examiner encore; rapprendre; revoir; repasser.

ÉTUVE. *V. Tuyau.* Étuv-e..... (*Æstuare, échauffer, bouillonner*. Lat. Étym.)
ETUVE..... Étuv-ée, *s. f*..... Manière de cuire et d'assaisonner des mets; plat de viandes ou de poissons ainsi préparés.
ETUVER..... Étuv-er, *ver*..... Laver doucement presque sans appuyer; bassiner; fomenter, humecter.
ETUVEMENT..... Étuv-e-ment, *s. m*..... Opération qui consiste à laver avec légèreté et en appuyant doucement
ETUVISTE..... Étuv-iste, *s. m*..... Baigneur, qui tient des bains, des étuves.
RETUVER..... R-étuv-er, *ver*..... Étuver de nouveau; bassiner, laver encore.

ÉTYMOLOGIE. Étymolog-ie..... *Sav.* (ÉTUMOS, *vrai*; LOGOS, *mot, raison*. Gr.) Recherche des changements successifs des mots.
ETYMOLOGIQUE..... Étymolog-ique, *adj*.... *Sav.* Qui concerne la recherche de l'origine ou l'origine des mots; qui y a rapport.
ETYMOLOGISTE..... Étymolog-iste, *s. m*.... *Sav.* Versé, instruit dans la science des dérivations et des origines des mots; qui y travaille.

Digitized by Google

EUPHONIE, *s. f.* Son doux, agréable d'une seule voix, d'un instrument. Élégance, douceur de la prononciation.
EUROPE, *s. f.*... L'une des quatre parties du monde habité ; l'un des anciens continents.
EVADER, *ver.*... S'échapper furtivement, se sauver, s'enfuir ; sortir, se dégager.
EVANGILE, *s. m* Loi, doctrine, vie de J.-C. ; livre qui les renferme : les quatre évangiles ; le Nouveau Testament.
ÉVÊQUE, *s. m* .. Prélat qui dirige, qui administre les choses religieuses d'un diocèse.
ÉVITER, *ver*.... Fuir, esquiver ; échapper, s'évader ; se soustraire, se dérober ; s'épargner, parer ; se détourner.
EXAMINER, *ver*.. Juger, regarder de près ; rechercher ; étudier, éplucher ; interroger pour décider sur la capacité.
EXAUCER, *ver*... Écouter, accueillir favorablement une prière ; accorder, consentir une demande.
EXEMPLE, *s. m* . Ce qui peut servir de modèle, de leçon, d'enseignement, de confirmation, de preuve. Antécédent.
EXERGUE, *s. m.* *Sav.* (Ex, *hors* ; ERGON, *œuvre.*) Espace de la médaille où l'on met la date, la devise, l'inscription.
EXHORTER, *ver.* Porter au bien ; exciter par le discours ; conseiller ; préparer, aiguillonner ; animer.
EXIL, *s. m*..... Condamnation à vivre loin de la patrie ; séjour éloigné de ce qu'on désire. Disgrâce ; bannissement.

EUPHONIE. Euphon-ie ..... *Sav.* (EU, *bien, bon* ; PHONÉ, *son, voix.* Gr.) Agrément, facilité, harmonie du langage
EUPHONIQUE..... Euphon-ique, *adj.*.... *Sav.* Qui adoucit le son ; qui rend le parler doux, facile ; qui tient, qui contribue à l'harmonie

EUROPE. Europ-e.
EUROPÉEN..... Europ-é-en, *adj*..... Qui vient de l'Europe, qui appartient à l'Europe, répandu dans toute l'Europe.

ÉVADER. É-va-d-er ..... *V. Vase, Vapeur.* (É, *hors* ; VA, *marche.*) (ARABE, *mettre en liberté, lâcher.* Pat. de l'ar.)
ÉVASION..... É-va-s-ion, *s. f.*..... Fuite secrète ; retraite, désertion. Excuse, faux-fuyant, subterfuge, prétexte.
ÉVASIF.... É-va-s-if, *adj* ..... Qui sert à éluder, à échapper, à esquiver ; à se débarrasser, à se défaire de.
ENVAHIR. En-va-h-ir, *ver*..... Se précipiter sur ; s'emparer de force ou par fraude ; usurper injustement, se saisir.
ENVAHISSANT. En-va-h-is-ant, *adj*... Qui envahit ; usurpe ; qui a du penchant, du goût pour gagner du terrain, pour s'emparer.
ENVAHISSEMENT..... En-va-h-is-e-ment, *s. m.* Action d'envahir, de s'emparer, d'avancer toujours. Prise, saisie de force ; occupation injuste.
ENVAHISSEUR..... En-va-h-is-eur, *s. m*... Celui qui envahit ; usurpateur, dominateur inique ; possesseur par violence.
INVASION..... In-va-s-ion, *s. f*..... Course, irruption subite pour piller, subjuguer un pays ennemi. Atteinte, début d'une maladie.

ÉVANGILE. Évangil-e. ..... (EU, *bien, bon* ; AGGELLÔ, *j'annonce.* Gr.) Partie, morceau de l'Évangile lu le dimanche.
ÉVANGÉLIQUE..... Évangél-ique. *adj*..... De l'Évangile ; appartenant, conforme, relatif à l'Évangile ; suivant l'Évangile.
ÉVANGÉLIQUEMENT.... Évangél-ique-ment, *adv*. D'une manière évangélique ; selon l'Évangile. D'une façon édifiante, fraternelle.
ÉVANGÉLISER..... Évangél-is-er, *ver*..... Annoncer, prêcher l'Évangile. Répandre la doctrine, la loi de Jésus-Christ.
ÉVANGÉLISTE..... Évangel-iste, *s. m*..... Auteur, écrivain qui a rédigé l'Évangile. Saint Matthieu, saint Marc, saint Jean ou saint Luc.

ÉVÊQUE. Évêqu-e. ..... (ÉPISCOPOS, *surveillant.* Gr.) Oiseau d'Amérique.
ÉVÊCHÉ..... Évêch-é, *s. m*..... Titre, dignité, palais de l'évêque ; étendue du territoire soumis à l'évêque ; diocèse.
ARCHEVÊQUE..... Arch-evêqu-e, *s. m*.... Prélat métropolitain qui surveille, dirige un certain nombre d'évêques suffragants.
ARCHEVÊCHÉ..... Arch-evêch-é, *s. m*... Ville, palais, droits, revenu, juridiction, dignité d'archevêque ; étendue de pays qu'il dirige
EPISCOPAL..... Épiscop-al, *adj*..... *Sav.* Qui concerne l'évêque, qui lui appartient.
EPISCOPAT..... Episcop-at, *s. m*..... *Sav.* Dignité, gestion, fonction de l'évêque ; durée de ses fonctions. Corps des évêques.
EPISCOPISER..... Episcop-is-er, *ver*..... *Sav.* Aspirer à l'épiscopat ; prendre les airs d'un évêque.
EPISCOPISANT..... Episcop-is-ant, *adj*.... *Sav.* Qui aspire à l'évêché ; qui ambitionne la dignité de l'évêque ; qui s'en donne les airs
EPISCOPAUX..... Episcop-aux, *s. m*..... *Sav.* Partisans, défenseurs de l'épiscopat en Angleterre.
ARCHIÉPISCOPAL..... Archi-épiscop-al, *adj*.. *Sav.* Relatif à l'archevêque, qui lui appartient, qui le concerne.
ARCHIÉPISCOPAT..... Archi-épiscop-at, *s. m*. *Sav.* Dignité, gestion, administration, fonction de l'archevêque ; durée de ces fonctions.

ÉVITER. *V. Inviter.* Évit-er..... (É *loin, hors* ; VITE, *vite* ; ER, *aller.* Étym.) Tourner sur ses ancres pour changer de position.
ÉVITES..... Évit-és, *s. f*..... Espace nécessaire au navire pour tourner sur lui-même et éviter les vents, etc.
ÉVITAGE..... Évit-age, *s. m*..... Manœuvre pour faire tourner le navire sur ses ancres au changement de vent ou à la marée.
ÉVITABLE..... Évit-able, *adj*..... Qu'on peut, qu'on doit éviter ; qui peut être évité ; qu'on peut éluder, fuir, prévenir.
INÉVITE..... In-évit-é, *adj*..... Qu'on n'a point évité ; à quoi on n'a pu échapper.
INÉVITABLE..... In-évit-able, *adj*..... Qu'on ne peut éviter. Fatal. Irrémissible. Indispensable, nécessaire.
INÉVITABLEMENT..... In-évit-able-ment, *adv*. Sans pouvoir échapper ; d'une manière nécessaire ; inévitable, indispensable. Fatalement.

EXAMINER. Exa-m-in-er ..... (EXA, *variante d'essai* ; M, *harmonique* ; INER, IGNER, *agir.*) Sonder, considérer ; réfléchir.
EXAMEN..... Exa-m-en, *s. m*..... Recherche, observation scrupuleuse. Interrogatoire, épreuve pour voir, juger la capacité.
EXAMINATEUR..... Exa-m-in-at-eur, *s. m*.. Chargé d'examiner, d'éprouver le mérite, le progrès, l'instruction, la capacité, l'aptitude, etc.
EXAMINATION..... Exa-m-in-at-ion, *s. f*... *Sav.* Travail, opération de celui qui examine, éprouve, vérifie, observe, approfondit.

EXAUCER. Ex-au-c-er..... *V. Audience.* (EX, *à, de loin* ; AU, *ou* ; CER. *agir.*) Octroyer ; regarder en pitié.
EXAUCEMENT..... Ex-au-c-e-ment, *s. m*. Action d'exaucer, d'accueillir ; octroi ; consentement ; permission.

EXEMPLE. Exempl-e. ..... Échantillon, montre ; patron ; original ; copie imitée de l'original. — *S. f.* Modèle d'écriture
À L'EXEMPLE DE.... À-l'-exempl-e-de, *prép*.. En marchant sur les traces de ; en se conformant à ; selon ; à l'instar.
PAR EXEMPLE..... Par-exempl-e, *adv*.... À l'appui de ; c'est-à-dire ; comme qui dirait ; par comparaison ; à savoir.
EXEMPLAIRE..... Exempl-aire, *s. m*..... Copie d'un livre, d'une gravure, d'un objet d'art, tirée sur l'original.
EXEMPLAIRE..... Exempl-aire, *adj*..... Digne d'être imité ; édifiant, de bon exemple ; qui inspire la vertu ; qui peut servir de modèle.
EXEMPLAIREMENT..... Exempl-aire-ment, *adv*. D'une manière exemplaire, édifiante ; à servir de modèle ; à imiter.

EXHORTER. Exhort-er ..... Encourager, engager, inciter, inviter, persuader ; porter à ; presser, solliciter.
EXHORTATIF..... Ex-hort-at-if, *adj*..... *Sav.* Qui contient une exhortation ; qui a pour but de donner des avis, des conseils.
EXHORTATION..... Ex-hort-at-ion, *s. f*.... Discours pour porter à de bonnes actions ; avis ; sermon ; invitation ; excitation.
DÉHORTATOIRE..... Dé-hort-at-oire, *adj*... Qui sert pour exhorter ; fait pour engager à (Lettre, écrit d'un souverain à un autre)

EXIL. Ex-il..... ..... (EX, *loin, hors* ; IL, IR, *aller.*) (EX, *hors* ; SALT, *saut.* C-C.) Proscription, expatriation.
EXILÉ..... Exil-é, *s. m*..... Banni, expatrié, proscrit ; condamné à vivre loin de son pays ; expulsé, relégué.
EXILER..... Exil-er, *ver*..... Bannir, chasser, envoyer en exil ; reléguer ; expulser ; proscrire ; éloigner.

Digitized by Google

EXORCISER, *ver* Chasser, conjurer les démons en prononçant les prières de l'Église. Exhorter ; presser vivement.
EXPERT, *adj* ... Versé dans un art qu'enseigne la pratique ; connaisseur ; habile ; entendu ; capable.
EXPLOIT, *s. m.*. Prouesse ; action mémorable ; fait militaire éclatant. Assignation, acte d'huissier ; saisie.
EXPLORER, *ver*. Parcourir, examiner, visiter ; aller à la découverte d'un pays ; s'informer, observer.
EXTIRPER, *ver*. . Déraciner, defricher. Arracher avec force pour détruire ; abolir ; faire périr ; éteindre. Couper.
EXTRA, *prép*.... Tout à fait en dehors ; dehors ; tout outre ; tout à fait de l'autre côté.

EXORCISER. Exorc-is-er..... *Sav.* (Ex, *loin* ; ORC, *hors* ; ISER, *agir, pousser.*) Adjurer ; commander au nom de Dieu.
EXORCISME..... Exorc-isme, *s. m*..... *Sav.* Cérémonies et prières pour chasser les démons ; adjuration ; commandement de par Dieu.
EXORCISTE..... Exorc-iste, *s. m*..... *Sav.* Celui qui exorcise.
EXPERT. Ex-per-t..... Commis nommé pour examiner, estimer certaines choses et en faire rapport.
PERITE..... Per-it-e, *adj*..... *Inus.* (PER, *à travers* ; ITE, *qui a passé. Instruit par la pratique.*) Habile ; verse ; habitue.
PERITIE..... Per-it-ie, *s. f*..... *Inus.* Pratique, enseignement, science ; habileté que donne l'habitude, le maniement réputé.
IMPERITIE..... Im-per-it-ie, *s. f*..... Incapacité, inhabileté, ignorance dans sa profession ; maladresse, gaucherie, inaptitude.
EXPERTISE..... Ex-per-t-it-e, *s. f*..... Visite, opération, procès-verbal, rapport des gens de l'art choisis pour examiner, vérifier.
EXPERTISER..... Ex-per-t-is-er, *ver*..... Faire une expertise ; examiner, vérifier, dresser l'état d'une chose, en donner son avis écrit.
EXPERIENCE..... Ex-pér-i-ence, *s. f*..... Épreuve, essai ; connaissance que donne l'usage, la pratique ; habitude, acquit.
INEXPERIENCE..... In-ex-pér-i-ence, *s. f*.. Manque d'expérience, d'acquit, de connaissances pratiques ; malhabileté.
EXPERIMENTER..... Ex-pér-i-ment-er, *ver*.. Vérifier, éprouver par expérience ; essayer, examiner ; mettre à l'épreuve.
EXPERIMENTATEUR.... Ex-pér-i-ment-at-eur, *s. m.* Qui fait des expériences dans les sciences exactes.
EXPERIMENTATION.... Ex-pér-i-ment-at-ion, *s. f.* Action d'expérimenter ; opération, travail, essai ; série d'expériences de l'expérimentateur
EXPERIMENTAL..... Ex-pér-i-ment-al, *adj*. Fondé sur l'expérience, sur des faits positifs, palpables, visibles. Qui procède par l'expérience.
EXPERIMENTE..... Ex-pér-i-ment-é, *adj*.. Instruit par expérience. Habile, connaisseur ; éclairé, éprouvé ; examiné ; rompu à.
INEXPERIMENTÉ..... In-ex-pér-i-ment-é, *adj*. Qui n'a point d'expérience ; ignorant, apprenti, neuf ; non éprouvé, non mûr.
REPERTOIRE..... Ré-per-t-oire, *s. m*..... Inventaire, table, recueil par ordre ; registre des souvenirs ; liste des choses.
EMPIRIQUE..... Em-pir-ique, *adj*..... Qui ne s'attache qu'à l'expérience sans tenir compte de l'art ; charlatan.
EMPIRISME..... Em-pir-isme, *s. m*..... Médecine purement expérimentale rejetant tout principe ; charlatanisme des remèdes secrets.
EXPLOIT. Ex-plo-it..... (PLO, *imite-son de ce qui fait bruit, qui éclate, comme dans applaudissement.*)
EXPLOITER..... Ex-plo-it-er, *ver*..... Faire valoir, tirer profit, cultiver ; spéculer sur ; travailler. Donner assignation, ajourner.
EXPLOITEUR..... Ex-plo-it-eur, *s. m*..... Qui fait valoir, met en valeur, en œuvre, façonne. Qui spécule sur autrui ; qui le rançonne.
EXPLOITANT..... Ex-plo-it-ant, *s. m*..... *Sav.* Qui a le droit d'instrumenter ; de faire des actes ; qui fait des exploits d'huissier.
EXPLOITABLE..... Ex-plo-it-able, *adj*..... Qui peut être saisi, vendu, débité par justice. Cultivable ; profitable ; propre à la spéculation.
EXPLOITATION..... Ex-plo-it-at-ion, *s. f*... Culture des champs ; art de les mettre en rapport. Travail des mines. Façon ; spéculation.
EXPLORER. Ex-plor-er..... (PLOR, *prière, demande ; rad. de* PLEURER, *d'*IMPLORER.) Fureter avec soin.
EXPLORATION..... Ex-plor-at-ion, *s. f*... Examen ; recherche attentive ; étude, soin ; information, instruction, perquisition.
EXPLORATEUR..... Ex-plor-at-eur, *s. m*... Qui va à la découverte ; qui étudie le pays ; observateur ; examinateur attentif.
EXTIRPER. E-x-tirp-er..... (E, *hors* ; STIRPS, *racine* ; ER, *agir, mettre.* Lat. Étym.) Exterminer ; ruiner. Enlever.
EXTIRPATEUR..... E-x-tirp-at-eur, *s. m*.. *Sav.* Instrument de culture pour arracher les herbes. Qui fait périr. Qui déracine les vices, etc.
EXTIRPATION..... E-x-tirp-at-ion, *s. f*... *Sav.* Défrichement, déracinement. Opération ou l'on arrache les racines d'une tumeur.
INEXTIRPABLE..... In-e-x-tirp-able, *adj*... *Sav.* Indéracinable ; qu'on ne peut extirper, détruire, arracher ; indestructible.
EXTRA. Ex-tr-a..... (EX, *hors* ; TR, *rad. de* TRAVERS, AUTRE.) *V. Autres combinés d'*EXTRA *sous leurs racines.*
EXTERIEUR..... Extér-i-eur, *s. m*..... Apparence, dehors, surface apparente d'une chose ; air, mine, maintien. Étranger.
EXTERIEUR..... Extér-i-eur, *adj*..... Apparent, qui est au dehors ; visible, saillant au dehors. Relatif à l'étranger.
EXTERIEUREMENT..... Extér-i-eure-ment, *adv*. Au dehors ; à l'extérieur. En apparence ; selon les apparences ; a simple vue.
EXTERNE..... Exter-ne(*ine, age*), *adj*. Qui vient du dehors, qui est au dehors. Étranger ; qui habite hors d'une maison.
PANNEXTERNE..... Pann-exter-ne, *s. m*.... *Sav.* Peau, écorce, enveloppe extérieure des fruits.
EXTREME..... Extr-ême(*ime, bout*), *adj*. Dernier ; tout au bout ; au dernier degré. Excessif ; exagéré. Suprême ; souverain.
EXTREMITE..... Extr-ém-it-é, *s. f*..... Bout ; fin ; dernière borne ; degré extrême. Agonie, dernier moment. Excès ; détresse
EXTREMEMENT..... Extr-ême-ment, *adv*.. Beaucoup, très-fort ; grandement ; tout à fait ; souverainement ; au dernier point.
EXTRÊME-ONCTION..... Extr-ême-on-ct-ion, *s. f*. Application des huiles au malade ou au mourant ; dernier acte religieux pour le mourant.
EXTREMIS..... Extr-e-m-is, *adv*..... *Sav.* Au dernier moment ; a l'article de la mort ; sur le point de mourir.
EXTREMISER..... Extr-ém-is-er, *ver*..... *Inus.* Administrer l'extrême-onction, appliquer les huiles saintes au mourant.
EXTRADOS..... Extr-a-dos, *s. m*..... *Sav.* Surface convexe, des extérieur d'une voûte opposé au dedans, au-dessous de la voute.
EXTRADOSSE..... Extr-a-dos-é, *adj*.. *Sav.* Dont la surface, le dos, le dessus est un ; dont les pierres sont de niveau, (Voûte.)
EXTRAJUDICIAIRE..... Extr-a-ju-di-c-iaire, *adj*. *Sav.* Qui ne fait pas partie essentielle d'une procédure en instruction. (Acte d'huissier.)
EXTRAJUDICIAIREMENT Extr-a-ju-di-c-iaire-ment, *adv. Sav.* Hors de la forme ordinaire en justice ; en dehors des pièces essentielles de la procédure.
EXTRAORDINAIRE..... Extr-a-ord-in-aire, *adj*. Qui choque l'ordre, l'usage général ; étonnant, mémorable ; grand ; rare, singulier ; ridicule.
EXTRAORDINAIREMENT. Extr-a-ord-in-aire-m[t], *adv*. Rarement ; hors de l'ordinaire ; contre toute attente ; bizarrement. Notablement ; tout à fait.
EXTRAPASSER..... Extr-a-pass-er, *ver*..... *Sav.* Strapasser. Peindre sans correction, outrant tout et surprenant quelques traits heureux.
EXTRASÉCULAIRE..... Extr-a-séc-u-laire, *adj*. *Inus.* Qui a vécu plus d'un siècle ; qui dure depuis plus d'un siècle.
EXTRAVAGUER..... Extr-a-vag-u-er, *ver*... Penser, parler, agir sans suite, sans raison, contre le bon sens. Exagérer ; rêver.
EXTRAVAGANT..... Extr-a-vag-ant, *adj*... Fou ; bizarre, fantasque, insensé, fanatique, délirant ; qui extravague ; visionnaire.
EXTRAVAGANCE..... Extr-a-vag-ance, *s. f*.. Délire, exagération, bizarrerie ; folie, égarement ; rêverie ; ridicule.
EXTRAVAGANTES..... Extr-a-vag-antes, *s. f*.. *Sav.* Constitutions des papes, ordonnances des empereurs ajoutées au corps de droit.
EXTRAVAGAMMENT.... Extr-a-vag-am-ment, *adv*. D'une façon extravagante ; en étourdi, en insensé ; follement, impertinemment, ridiculement
EXTRAVASER..... Extr-a-vas-er, *ver*..... S'épancher hors du vase ; déborder ; sortir des vaisseaux ; se répandre ; surabonder.
EXTRAVASATION..... Extr-a-vas-at-ion, *s. f*.. EXTRAVASION. *Sav.* Action de s'épancher, de déborder du vase, des vaisseaux, veines, etc.
EXTRADITION..... Extr-a-dit-ion, *s. f*..... Remise ; action de livrer un criminel aux réclamations d'un pays étranger dont il est citoyen.
EXTRINSÈQUE..... Extr-in-sèque, *adj*..... Étranger ; qui vient de dehors ; qui est de dehors ; extérieur ; accidentel.
EXTRA-MUROS..... Extr-a-mur-os, *adv*.... (*Mots latins.*) Hors des murs d'une ville ; hors de la ligne d'enceinte.
EXTRASILLAIRE..... Extr-a-sill-aire, *adj*.... *Sav.* Né hors des aisselles des plantes ; qui est hors des aisselles des feuilles

Digitized by Google

EXUBÉRANCE, *s. f.* Surabondance ; abondance inutile ; rédondance ; superfluité ; affluence ; regorgement ; surcroît.

F

FABLE, *s. f.* ..... Aventure, historiette, chose feinte pour voiler une vérité ; conte, roman ; sujet d'un poëme. Risée.
FABRIQUE, *s. f.*. Atelier, forge ; ville, lieu où l'on travaille ; manufacture ; construction. Façon, manière.
FACE, *s. f.*..... Devant de la tête ; visage, figure, front, air. Présence, aspect ; devant. Côté. Superficie. État.
FACÉTIE, *s. f.*... Plaisanterie ; bouffonnerie ; enjouement ; raillerie par parole, geste ou signe ; badinage.
FÂCHER, *ver*.... Mécontenter, mettre en colère, irriter, indisposer ; peiner, chagriner, affliger, offenser.
FADE, *adj*..... Qui manque de piquant ; sans goût, insipide ; monotone ; sans saveur ; sans sel. Ridicule, sot.

EXUBÉRANCE. Exubér-ance. ..... *Sav.* (Ex, *hors* ; UBERA, *mamelles*. Lat.) Abondance superflue de mots pour rendre une idée.
EXUBÈRE..... Exubèr-e, *adj*..... *Sav. Inus.* Sevré, séparé de sa nourrice, parlant d'un enfant.
EXUBÉRANT..... Exubér-ant, *adj*..... *Sav.* Superflu ; surabondant ; trop plein ; trop bien fourni.

F

FABLE. *V. Affable.* Fabl-e..... (FA, *rad. de* PARI, *parler*. Lat. Étym.) Mensonge. Recueil des fables religieuses des payens.
FABLIAU..... Fabl-i-au, *s. m*..... Petit conte, vieux conte en vers à la mode dans les premiers âges de la poésie française.
FABULEUX..... Fabul-eux, *adj*..... Feint ; faux ; controuvé, simulé, inventé à plaisir ; qui a rapport, qui ressemble à la fable.
FABULEUSEMENT..... Fabul-euse-ment, *adv*.. D'une manière fabuleuse, imaginaire ; faussement ; en forgeant, feignant à fantaisie.
FABULISTE..... Fabul-iste, *s. m*..... FABLIER. *Inus.* Qui écrit, qui a écrit des fables ; auteur de petits récits suivis d'une moralité.
AFFABULATION..... A-f-fabul-at-ion, *s. f*.. *Sav.* Sens moral d'une fable ; partie de la fable qui en tire, qui en explique la moralité.
PARIBOLE..... Pa-ri-bol-e, *s. f*..... Bourde ; conte, chose frivole, vaine ; badinerie ; bagatelle ; plaisanterie.
FACONDE..... Fa-c-onde, *s. f*..... *Sav.* Éloquence ; élocution agréable ; facilité, grâce dans le discours.
FABRIQUE. *V. Faire* Fabr-iqu-e..... (FA, *faire* ; BER, *d'où* WIR *et* OUIR, *homme*. Celte. C-G.) Bontique, métier.
FABRIQUE..... Fabr-iqu-e, *s. f*..... Fonds, bien, revenu, dépense, administration d'une église ; corporation qui l'administre.
FABRIQUER..... Fabr-iqu-er, *ver*..... Travailler, faire ou faire faire des ouvrages de main. Forger, inventer, controuver ; ouvrer
FABRICANT..... Fabr-ic-ant, *s. m*..... Qui fait ou fait faire des ouvrages de main ; ourdissage ; tissus, etc. Manufacturier.
FABRICATEUR..... Fabr-ic-at-eur, *s. m*... Qui fabrique quelque chose ; artisan, ouvrier ; qui invente. Auteur, compositeur.
FABRICATION..... Fabr-ic-at-ion, *s. f*..... Art de fabriquer ; travail d'art, de métier ; exécution, confection ; manière de faire.
FABRICIEN..... Fabr-ic-ien, *s. m*..... FABRICIER. Marguillier ; chargé d'administrer la fabrique de l'église, de la paroisse.
ORFÈVRE..... Or-fèvr-e, *s. m*..... Qui fabrique, travaille l'or ; qui fait et vend les ouvrages d'or ou d'argent.
ORFÈVRERIE..... Or-fèvr-er-ie, *s. f*..... Art, travail des orfèvres ; ouvrage, magasin, commerce des orfèvres.
ORFÈVRI..... Or-fèvr-i, *adj*..... Travaillé par l'orfèvre, parlant de l'or ou de l'argent.
FACE. Fac-e..... Situation. Apparence ; fronton. Première carte que découvre le banquier au jeu de basset.
EN FACE..... En-fac-e, *adv*..... Vis-à-vis ; en présence ; directement, fixement.
EN FACE DE..... En-fac-e-de, *adv*..... Devant ; en présence, à l'aspect de ; à la vue de. Du côté opposé ; à l'opposite.
FACE À FACE..... Fac-e-à-fac-e, *adv*..... L'un devant l'autre ; tête à tête ; en se regardant mutuellement.
FACÉ..... Fac-é, *adj*..... *Inus.* Qui a le visage plein ; qui a une belle figure, une figure caractérisée en bien ou en mal
FACER..... Fac-er, *ver*..... *Sav.* Amener la carte sur laquelle le joueur de bassette a mis son argent.
FAÇADE..... Façade, *s. f*..... Aspect d'un côté de monument ; structure du devant, de la face ou est la principale entrée.
FACETTE..... Fac-ett-e, *s. f*..... Petite face ; côté d'une chose qui a plusieurs petits côtés.
FACETTER..... Fac-ett-er, *ver*..... Tailler à facettes ; tailler de manière à multiplier les facettes d'une chose.
FACIAL..... Fac-i-al, *adj*..... *Sav.* Qui appartient à la face, qui y a rapport.
EFFACER..... E-f-fac-er, *ver*..... Enlever l'image, la figure ; ôter les traits, les couleurs ; rayer, barrer. Éclipser.
EFFACURE..... E-f-fac-ure, *s. f*..... Rature ; ce qui est effacé par accident ou à dessein.
EFFAÇAGE..... E-f-faç-age, *s. m*..... *Peu usité.* Opération, travail, action de celui qui efface.
EFFAÇABLE..... E-f-faç-able, *adj*.... Qu'on peut faire disparaître, qu'on peut effacer, bâtonner, raturer.
INEFFAÇABLE..... In-e-f-fac-able, *adj*.... Qu'on ne saurait effacer ; indélébile. Impérissable, permanent, durable.
PRÉFACE..... Préf-ace, *s. f*..... (PRÉ, *avant* ; PARI, *parler*. Étym.) Avant-propos, introduction ; discours en tête d'un livre.
SURFACE..... Sur-fac-e, *s. f*..... Largeur et longueur ; dehors ; dessus ; extérieur, apparence. Superficie ; couche étendue sur.
SUPERFICIE..... Super-fi-cie, *s. f*..... Longueur et largeur sans épaisseur ou profondeur ; dessus. Connaissance, teinture légère.
SUPERFICIEL..... Super-fi-ci-el, *adj*..... Extérieur ; apparent ; mince, léger, qui effleure ; peu profond ; d'une teinture légère.
SUPERFICIELLEMENT. Super-fi-ci-elle-ment, *adv*.. En effleurant, sans aller au fond ; d'une manière superficielle, légère.
TRIFACIAL..... Tri-fac-i-al, *adj*..... *Sav.* Qui se divise en trois branches et va se distribuer à la face. (Nerfs trijumeaux.)
VOLTE-FACE..... Volt-te-fac-e, *s. f*..... L'action de tourner subitement la face, de faire front à ce qui poursuit.
FACÉTIE. Fac-ét-i-e..... (FACE, *facette*. C-G.) Mot pour rire, farce ; discours bouffon.
FACÉTIEUX..... Fac-ét-i-eux, *adj*..... Plein de facéties ; badin ; goguenard, gai, plaisant ; qui fait rire ; divertissant, réjouissant
FACÉTIEUSEMENT.... Fac-ét-i-euse-ment, *adv*. Pour rire ; agréablement, gaillardement ; d'une manière divertissante, facétieuse.
FÂCHER. Fâch-er..... (FAIX, FAISGRAU, *charge, peine*.) Aigrir ; blesser, choquer ; courroucer ; mortifier.
FÂCHERIE..... Fâch-er-ie, *s. f*..... Mécontentement ; déplaisir, offense ; indignation, colère, courroux ; regret. Brouillerie
FÂCHEUX..... Fâch-eux, *adj*..... Chagrinant, attristant ; pénible. Difficile ; malsiné ; intraitable. Bizarre, fantasque, bourru.
FÂCHEUX..... Fâch-eux, *s. m*..... Importun, incommode, embarrassant ; dont la présence impatiente, dépite.
DÉFÂCHER..... Dé-fâch-er, *ver*..... Se calmer ; cesser d'être irrité ; s'apaiser, s'adoucir, se tranquilliser.
FADE. *V. Fat.* Fad-e..... (FAT. C-G.) Qui n'a rien de vif, d'animé, d'agréable. Ennuyeux.
FADEUR..... Fad-eur, *s. f*..... Insipidité, platitude ; qualité de ce qui est fade. Louange plate, flatterie outrée.
FADAISE..... Fad-aise, *s. f*..... Sottise ; sornette ; frivolité, niaiserie ; bagatelle ; chose inutile, sans sel ; pauvreté.

Digitized by Google

FAGOT, *s. m.*.... Assemblage de menus branchages liés ensemblés. Paquet, botte, poignée.
FAIBLE, *adj.*..... Qui est sans force, sans ressource, sans talent; sans fermeté; mou; chétif; mince; peu solide.
FAIENCE, *s. f.*... Poterie de terre vernissée ou recouverte d'un enduit d'émail blanc.
FAILLIR, *ver*.... Violer la loi du devoir; se tromper; errer. Manquer; céder. Finir. Être près de.
FAIM, *s. f.*..... Besoin et désir de manger; appétit. Empressement; avidité, ardeur d'avoir.
FAIRE, *ver*..... Agir; créer, engendrer, former, produire; exécuter, travailler; arranger, ordonner.

FADASSE..... Fad-asse, *adj*..... Plein de fadeur, de ridicule; qui a quelque chose de fade; qui tire vers le fade; maussade
AFFADIR..... A-f-fad-ir, *ver*..... Rendre fade, insipide; ôter tout piquant; donner du dégoût.
AFFADISSEMENT..... A-f-fad-isse-ment, *s. m.* Effet que produit la fadeur. Dégoût; ennui.
FARFADET..... Far-fad-et, *s. m.*..... Homme vain, frivole; freluquet; muscadin. Petit démon; lutin, esprit follet.
FAGOT. *V. Faix*. Fag-ot..... (Faix, faisceaux, *charge*.) (Fagus, *hêtre*. Lat. Étym.) Bagatelles; frivolités; balivernes.
FAGOTER..... Fag-ot-er, *ver*..... Mettre en fagots; faire des fagots. Entasser pêle-mêle. Mal ajuster, mal vêtir; bousiller.
FAGOTEUR..... Fag-ot-eur, *s. m.*..... Bûcheron; faiseur de fagots. Bousilleur; qui fait mal, qui met mal en ordre.
FAGOTIER..... Fag-ot-ier, *s. m.*..... Cancanier; diseur de sornettes; inventeur de contes à dormir debout. Commère.
FAGOTIN..... Fag-ot-in, *s. m.*..... Singe habillé, habillé des charlatans. Mauvais plaisant; domestique, serviteur des bouffons.
FAGOTINE..... Fag-ot-in-e, *s. f.*..... Petite partie de soie faite par diverses personnes et inégalement filée par chacune.
FAGOTAGE..... Fag-ot-age, *s. m.*..... Travail du faiseur de fagots. Assemblage en tas; pêle-mêle; ramas confus; bousillage.
FAGOTAILLE..... Fag-ot-aille, *s. f.*..... Garniture d'étang; bordure en fagots pour briser et amortir les vagues qui rongent les bords.
FAIBLE. *V. Faillir*. Faibl-e..... Cassé, débile, infirme, languissant. Défectueux. Peu considérable; petit.
FAIBLE..... Faibl-e, *s. m.*..... Défaut, vice, passion dominante; penchant. Affection. Ce qui pèche; côté attaquable.
FAIBLIR..... Faibl-ir, *ver*..... Perdre de son activité, de sa force; s'amollir; se relâcher; adoucir; céder, plier.
FAIBLEMENT..... Faibl-e-ment, *adv*..... Avec faiblesse; mollement, lâchement, médiocrement, modiquement; avec paresse.
FAIBLAGE..... Faibl-age, *s. m.*..... *Sav.* Licence donnée par les rois au chef des monnaies d'en affaiblir le poids.
FAIBLESSE..... Faibl-esse, *s. f.*..... Débilité; abattement; infirmité; mollesse. Faute; passion dominante. Défaillance.
AFFAIBLIR..... A-f-faibl-ir, *ver*..... Rendre faible; diminuer, énerver; décourager. Amollir. Abaisser la valeur des monnaies.
AFFAIBLISSANT..... A-f-faibl-iss-ant, *adj*.. Qui affaiblit; atténuant, diminuant; énervant, accablant; dégoûtant.
AFFAIBLISSEMENT..... A-f-faibl-iss-e-ment, *s. m.* Diminution d'énergie; alanguissement, dépérissement; découragement.
FAÏENCE. Faïenc-e..... (*De* faenza, *ville d'Italie où la faïence fut inventée, dit-on.*)
FAÏENCIER..... Faïenc-ier, *s. m.*..... Fabricant ou marchand de faïence.
FAÏENCERIE..... Faïenc-er-ie, *s. f.*..... Établissement où l'on fabrique la faïence; art, profession, magasin, commerce du faïencier.
FAILLIR. *V. Faible*. Faill-ir..... (Fail, *même rad. que* faux *de* faux; faute, défaut.) Faire banqueroute.
FAILLE..... Faill-e, *s. f.*..... *Sav.* Filet dans lequel un morceau d'étain, sous la forme d'un hareng, trompe le poisson.
FAILLI..... Faill-i, *s. m.*..... Négociant, banquier qui a fait faillite; qui est devenu insolvable; qui n'a pu payer.
FAILLITE..... Faill-ite, *s. f.*..... Banqueroute; état du commerçant qui ne peut pas payer ses créanciers.
FAILLIBLE..... Faill-ible, *adj*..... Exposé à errer; fragile, fautif; sujet à faillir; peccable.
FAILLIBILITÉ..... Faill-ibil-it-é, *s. f.*..... Possibilité de faillir; état de ce qui est sujet à l'erreur; faiblesse; fragilité.
FAILLOISE..... Faill-oise, *s. f.*..... *Sav.* Lieu du coucher du soleil sur mer; couchant.
INFAILLIBLE..... In-faill-ible, *adj*..... Certain, assuré; immanquable; indubitable; qui ne peut errer ni tromper.
INFAILLIBILITÉ..... In-faill-ibil-it-é, *s. f.*.. Assurance, certitude; qualité de ce qui est infaillible; impossibilité d'errer.
INFAILLIBLEMENT.... In-faill-ible-ment, *adv*. Immanquablement; sans doute; sûrement; d'une manière infaillible.
DÉFAILLIR..... Dé-faill-ir, *ver*..... Manquer, languir; cesser; dépérir; déchoir. Se trouver mal; s'évanouir.
DÉFAILLANT..... Dé-faill-ant, *s. m.*..... Qui manque au rendez-vous, à l'assignation en justice; absent; qui fait défaut.
DÉFAILLANT..... Dé-faill-ant, *adj*..... Languissant; débile, abattu, qui n'a point de forces; qui s'éteint. Faible; mourant.
DÉFAILLANCE..... Dé-faill-ance, *s. f.*..... Faiblesse; évanouissement; affaiblissement; langueur, accablement.
FAUTE..... Fau-te, *s. f.*..... Manquement aux règles de l'art; oubli du devoir. Imperfection, vice. Besoin, disette.
SANS FAUTE..... Sans-fau-t-e, *adv*..... Immanquablement, certainement; sans aucun doute; avec certitude.
FAUTIF..... Fau-t-if, *adj*..... Sujet à faillir, à manquer, à faire des fautes. Défectueux, imparfait, vicieux.
DÉFAUT..... Dé-fau-t, *s. m.*..... Imperfection, difformité; vice, manque; faute contre le sens ou l'art; absence.
À DÉFAUT DE..... A-dé-fau-t-de, *adv*.... A la place, au lieu, en l'absence de.
FAIM. Faim..... Passion violente.
FAIM-CANINE..... Faim-caille, *s. f.*..... *Sav.* Faim de cheval; maladie des chevaux qui les rend voraces. Pringale, en langue parlée.
FAIM-VALLE..... Faim-valle, *s. f.*..... *Sav.* Spasme, mal des chevaux échauffés qui les tient jusqu'après manger.
FAMÉLIQUE..... Fam-él-ique, *adj*..... *Sav.* Travaillé, tourmenté ordinairement de la faim; affamé; qui meurt de faim.
FAINÉANT..... Fain-éant, *adj*..... *Inus.* Qui a toujours faim, qui veut toujours manger. (Terme de fauconnerie.)
FAMINE..... Famine(*age*), *s. f.*..... Disette; manque, cherté, défaut de vivres; pénurie; action, influence de la faim.
AFFAMER..... A-f-fam-er, *ver*..... Couper, ôter les vivres; provoquer, faire naître la faim; exposer à la faim, en faire souffrir.
AFFAMÉ..... A-f-fam-é, *adj*..... Pressé par la faim, qui mange beaucoup; avide, glouton, plein d'appétit. Passionné. Maigre.
À-BAT-FAIM..... A-bat-faim, *s. m.*..... Grosse pièce de viande pour apaiser la première faim.
MATE-FAIM..... Mate-faim, *s. m.*..... Crêpe; couche de pâte étendue dans la poêle et cuite dans du beurre. (Mot de l'est.)
FAIRE. Fa-i-re..... Imiter; affecter, simuler; habituer, former à; influer; perfectionner, finir.
FAIRE..... Fa-i-re, *s. m.*..... Manière; coup de main; particularité, caractère propre dans l'exécution d'un travail d'art.
FAIT..... Fa-it, *s. m.*..... Acte, geste. Ce qui arrive. Point reconnu. Événement. Part. lat. Bienséance.
FAIT..... Fa-it, *adj*..... Causé, produit; exercé, pratiqué, exécuté; devenu, disposé, dressé; rangé; fini, terminé.
DE FAIT..... De-fa-it, *adv*..... A la vérité, de vrai; effectivement, véritablement, réellement, sans mentir; en effet.
TOUT À FAIT..... Tout-à-fa-it, *adv*..... En entier, entièrement; pleinement; totalement; absolument.
SUR LE FAIT..... Sur-le-fa-it, *adv*..... Flagrant délit. La main à l'œuvre. A l'instant même où l'on fait une chose.
FAISEUR..... Fa-is-eur, *s. m.*..... Celui qui fait; auteur; compositeur, inventeur, fabricateur. Qui fait d'ordinaire une chose.
FAISABLE..... Fa-is-able, *adj*..... Qui peut se faire; praticable; loisible; aisé; possible. Licite, permis. Facile.
INFAISABLE..... In-fa-is-able, *adj*..... Infesable (Qui ne peut être fait; difficile; défendu; impossible; illicite; impraticable.

Digitized by Google

FÉCOND..... Fé-cond. *adj*..... Qui a le germe de productions multiples. Abondant, fertile ; très-productif; foisonnant.

FÉCONDER..... Fé-cond-er, *ver*..... Communiquer au germe le principe d'activité ; rendre fertile ; fructifier, faire concevoir.

FÉCONDANT..... Fé-c-ond-ant, *adj*..... Qui féconde, qui concourt à féconder ; qui active la production. Qui met en rapport.

FÉCONDANCE..... Fé-c-ond-ance, *s. f*..... *Inus.* Verto fécondante ; qualité de ce qui féconde ; propriété de produire, de rapporter.

FÉCONDATEUR..... Fé-c-ond-a-teur, *s. m*.. *Sav.* Qui féconde ; qui développe la fécondité ; qui rend fertile. Copieux.

FÉCONDATION..... Fé-cond-a-tion, *s. f*.... Action qui féconde ; fructification, génération ; multiplication des produits.

FÉCONDITÉ..... Fé-c-ond-i-té, *s. f*..... Qualité de ce qui est fécond ; fertilité; principe des productions. Abondance, foison.

INFECOND..... In-fé-c-ond, *adj*. .... Stérile, improductif. Inutile. Infertile, infructueux ; qui n'a pas le germe productif.

INFÉCONDITÉ..... In-fé-c-ond-i-té, *s. f*.... Infertilité ; manque, défaut de fécondité ; stérilité. Inutilité.

AFFAIRE..... A-f-fa-i-r-e, *s. f*..... Ce qui occupe. Procès, chose à régler. Soin, difficulté ; entreprise ; chose ; office. Combat

AFFAIRÉ..... A-f-fa-i-r-é, *adj*..... Qui a bien des affaires; qui fait l'occupé, l'empressé. Embarrassé, embesogné.

DÉFAIRE..... Dé-fa-i-re, *ver*..... Briser ; détruire ; décomposer ; délivrer, renouer. Exténuer. Faire mourir. Vaincre, dissiper.

DÉFAIRE (SE)..... Dé-fa-i-re, *ver*..... Se tuer, s'ôter la vie, se suicider. Éconduire, renvoyer, congédier. Se dépouiller. Quitter.

REDÉFAIRE..... Re-dé-fa-i-re, *ver*..... Défaire de nouveau ; défaire ce que chose déjà refaite.

DÉFAIT..... Dé-fa-it, *adj*..... Pâle, abattu, amaigri. Détruit ; accablé, décomposé. Débarrassé ; dégagé. Mis en déroute.

DÉFAITE..... Dé-fa-it-e, *s. f*..... Déroute, massacre ; destruction ; ruine. Débit, écoulement de produits. Prétexte, excuse.

CONTREFAIT..... Contre-ta-it, *adj*..... Copié, imité ; déguisé, falsifié ; défiguré. Estropié, difforme, mal bâti. Gâté, mutilé.

CONTREFAIRE..... Contre-fa-i-re, *ver*.... Copier, imiter, représenter ; feindre ; falsifier, déguiser. Rendre difforme ; défigurer.

CONTREFAISEUR..... Contre-fa-is-eur, *s. m*.. Qui contrefait les personnes, les animaux, qui en imite le cri, les gestes, les mouvements, etc.

CONTREFACTEUR..... Contre-fa-ct-eur. *s. m* . Celui qui contrefait un livre, un tableau, une gravure, une statue, etc.

CONTREFACTION..... Contre-fa-ct-ion. *s. f*... Faux écrit, billet, effet. Falsification, imitation des monnaies et poinçons.

CONTREFAÇON..... Contre-fa-ç-on, *s. f* .... Imitation, copie frauduleuse d'un livre, d'un objet d'art dont le droit de copie est à autrui.

FORFAIT..... For-fa-it, *s. m*..... Attentat audacieux ; grand crime. Atrocité, méchanceté ; action criminelle.

FORFAIT..... For-fa-it, *s. m*..... Traité; marché où l'on prend les choses en masse, telles qu'elles se présentent à simple vue.

FORFAIRE..... For-fa-i-re, *ver*..... Commettre un crime ; forfaire, violer les lois du devoir ; faillir ; prévariquer ; pécher.

FORFAITURE..... For-fa-it-ure, *s f*..... Prévarication ; violation des devoirs de juge ; trahison ; crime, révolte, infidélité.

PARFAIT..... Par-fa-it, *adj*..... Sans défaut ; très-bien fait ; achevé, fini ; qui a toutes les qualités ; accompli ; complet ; total.

PARFAIT..... Par-fa-it, *s. m*..... Ce qui est parfait. Expression de la circonstance du passé, du complet dans les verbes.

PARFAIRE..... Par-fa-i-re, *ver*..... Achever, compléter ; rendre parfait ; mettre la dernière main. Consommer.

PARFAITEMENT..... Par-fa-it-e-ment, *adv* . D'une manière complète, parfaite, accomplie ; sans défaut. Totalement.

IMPARFAIT..... Im-par-fa-it, *adj*..... Inachevé ; incomplet ; défectueux ; vicieux ; qui n'est pas arrivé ; futif. Plein d'incorrections.

IMPARFAIT..... Im-par-fa-it, *s. m*..... Manière d'exprimer le passé des verbes comme présent relativement à une action accomplie.

IMPARFAITEMENT..... Im-par-fa-it-e-ment, *adv* Défectueusement ; d'une manière imparfaite, vicieuse. Sans terminer, sans finir.

PERFECTIBLE..... Per-fe-ct-ible, *adj*..... Susceptible d'être perfectionné ; né pour se perfectionner, devenir parfait, se développer.

PERFECTIBILITÉ..... Per-fe-ct-ibil-i-té, *s. f*.. Qualité de ce qui est perfectible ; vertu, propriété de devenir plus parfait ; plus complet.

PERFECTION..... Per-fe-ct-ion, *s. f*..... Dernière main. Qualité de ce qui est parfait. Idéal. Le plus haut degré d'esprit, de vertu.

EN PERFECTION..... En-per-fe-ct-ion, *adv*.. A merveille ; bien ; de bon goût ; d'une manière achevée ; miraculeusement ; sans défaut.

PERFECTIONNER..... Per-fe-ct-ion-n-er, *ver*.. Porter à la perfection. Rendre, devenir meilleur. Compléter, finir ; corriger ; achever.

PERFECTIONNEMENT..... Per-fe-ct-ion-n-e-m', *s. m*. Action de perfectionner ; accomplissement, parachèvement, fini d'un ouvrage ; dernière main.

IMPERFECTION..... Im-per-fe-ct-ion, *s. f*.. État de ce qui n'est pas achevé ; ce qui rend incomplet ; défaut, défectuosité. Incorrection.

IMPERFECTIBLE..... Im-per-fe-ct-ible, *adj*.. Qu'on ne peut améliorer, rendre parfait ; qui n'est pas susceptible de progrès. Incorrigible.

IMPERFECTIBILITÉ.... Im-per-fe-ct-ibil-i-té, *s.f*. État, vice, propre de ce qu'on ne peut améliorer, corriger ; de ce qui n'admet pas de progrès.

PRÉFET..... Pré-fe-t, *s. m*..... Administrateur romain ; inspecteur, surveillant d'école. Administrateur d'un département.

SOUS-PRÉFET..... Sous-pré-fe-t, *s. m*.... Administrateur d'un arrondissement de département sous les ordres du préfet.

PRÉFECTURE..... Pré-fe-ct-ure, *s. f*..... Charge des Romains. Fonctions, durée des fonctions de préfet ; étendue, siége de sa gestion.

SOUS-PRÉFECTURE.... Sous-pré-fe-ct-ure, *s f*. Fonctions, durée des fonctions, étendue, siége de l'administration du sous-préfet.

PROPRÉFET..... Pro-pré-fe-t, *s. f*..... *Inus.* Sous-préfet, lieutenant du préfet chez les Romains.

FLEUR PARFAIT-AMOUR *s. f*..... Plante de la famille des *Renoncules* ; gant de Notre-Dame.

REFAIT..... Re-fa-it, *s. m*..... Coup, jeu, partie à recommencer pour les joueurs. Nouveau bois du cerf.

REFAIRE..... Re-fa-i-re, *ver*..... Recommencer, répéter, réitérer, faire encore. Réparer ; raccommoder ; rajuster ; relever.

REFACTION..... Ré-fa-ct-ion. *s. f*..... *Sav.* Réduction, remise sur le prix d'entrée ou de vente d'une denrée mouillée ou gâtée.

REFECTION..... Ré-fe-ct-ion, *s. f*..... Réparation ; rétablissement ; reconstruction. Repas ; retour des forces après dîner.

RÉFECTOIRE..... Ré-fe-ct-oire, *s. m*.... Lieu, salle où l'on prend les repas dans les communautés, collèges, couvents ou pensions.

RÉFECTORIER..... Ré-fe-ct-or-ier, *ver*... RÉFECTORIÈRE. Celui qui a soin du réfectoire et de tout ce qui en dépend ou y a rapport.

SUFFIRE..... Su-f-fi-re, *ver*..... Être assez ; réunir les qualités, les propriétés ou les talents nécessaires ; satisfaire ; rassasier.

SUFFISANT..... Su-f-fi-s-ant, *adj*..... Capable ; pouvant subvenir, fournir ; assez grand, fort. Orgueilleux ; arrogant ; présomptueux.

SUFFISANCE..... Su-f-fi-s-ance, *s. f*..... Assez ; ce qui suffit. Aptitude, capacité, habileté. Présomption, vanité, impertinence.

SUFFISAMMENT..... Su-f-fi-s-am-ment, *adv*. Assez ; à suffisance ; autant qu'il faut ; d'une manière satisfaisante. Arrogamment.

INSUFFISANT..... In-su-f-fi-s-ant, *adj*... Qui ne suffit pas ; qui ne peut subvenir. Incapable, inhabile ; sans aptitude.

INSUFFISANCE..... In-su-f-fi-s-ance, *s. f*... Ce qui ne suffit pas ; manque de suffisance. Incapacité ; inaptitude ; bêtise.

INSUFFISAMMENT..... In-su-f-fi-s-am-ment, *adv*. D'une manière qui n'est pas satisfaisante, suffisante ; incomplétement ; peu convenablement.

FAINÉANT..... Fa-i-né(non)-ant, *adj*.. Lâche ; paresseux ; qui ne fait ou ne veut rien faire ; qui a l'habitude, le goût de l'oisiveté.

FAINÉANTER..... Fa-i-né-ant-er, *ver*.... *Sav.* Faire le fainéant ; ne vouloir rien faire, se plaire dans le désœuvrement; gober le vent.

FAINÉANTISE..... Fa-i-né-ant-ise, *s. f*.... Vie, vice du fainéant ; goût de l'oisiveté ; lâcheté ; paresse, truandise.

MALFAIT..... Mal-fa-it, *adj*..... Mal bâti; mal agencé ; laid ; mal tourné; difforme ; mal entendu ; mal composé, ordonné.

MALFAIRE..... Mal-fa-i-re, *ver*..... Faire de méchantes actions ; faire tort, mal ; nuire; préjudicier ; se conduire méchamment.

MALFAITEUR..... Mal-fa-it-eur, *s. m*.... Qui fait ou a fait de méchantes actions ; criminel; scélérat ; pervers ; grand coupable.

MALFAISANT..... Mal-fa-is-ant, *adj*..... Qui se plaît à nuire ; enclin au mal ; méchant ; pernicieux ; dangereux ; nuisible.

MALFAISANCE..... Mal-fa-is-ance, *s. f*.... Disposition au mal ; goût, propension à nuire ; esprit de méchanceté. Mal, tort, dommage

MALFAÇON..... Mal-fa-ç-on, *s. f* ..... *Inus.* Mal-engin : défaut, vice d'un travail. Supercherie ; mauvaise façon d'agir ; artifice.

MÉFAIT..... Mé-fa-it, *s. m*..... Mauvaise action ; atteinte, acte contraire à la loi morale; crime ; iniquité ; injustice ; délit.

Digitized by Google

MÉFAIRE..... Mé-fa-i-re, *ver.*..... Faire le mal ; nuire ; porter préjudice ; faire tort. Faire un acte contraire à la justice.

BIENFAIT..... Bien-fa-it, *s. m.*..... Plaisir ; service qui adoucit la vie d'autrui ; bon office ; don ; faveur ; grâce.

BIEN FAIT..... Bien-fa-it, *adj.*..... Bien pris ; bien proportionné ; qui a de la grâce, de l'élégance. Doux, facile, docile.

BIENFAIRE..... Bien-fa-i-re, *ver.*..... Faire de bonnes œuvres ; faire son devoir ; se comporter avec honneur ; pratiquer la vertu.

BIENFAISANT..... Bien-fa-i-sant, *adj.*..... Qui aime à faire du bien ; qui fait le bien ; bon ; généreux ; dévoué ; serviable.

BIENFAISANCE..... Bien-fa-i-sance, *s. f.*..... Penchant, vertu qui porte à faire le bien ; pratique du bien ; bonté ; dévouement ; charité.

BIENFAITEUR..... Bien-fa-i-teur, *s. m.*..... Celui qui a fait du bien, accordé quelque grâce, rendu service ; bon ; vertueux ; généreux.

SATISFAIT..... Sat-is-fa-it, *adj.*..... Content ; qui ne souhaite plus rien ; rassasié ; assouvi ; comblé ; réparé.

SATISFAIRE..... Sat-is-fa-i-re, *ver.*..... Contenter ; faire taire les désirs. Exécuter ; accomplir. Rassasier ; assouvir. Payer, acquitter

SATISFAISANT..... Sat-is-fa-i-sant, *adj.*..... Qui contente ; qui remplit les vœux, l'attente ; suffisant ; agréable. Convaincant. Complet.

SATISFACTION..... Sat-is-fa-ct-ion, *s. f.*..... Contentement ; plaisir ; réparation d'une offense, d'un tort ; expiation ; excuse.

SATISFACTOIRE..... Sat-is-fa-ct-oire, *adj.*..... Propre à réparer, à expier une faute. à obtenir le pardon ; espiatoire ; offert en indemnité.

ENTREFAITES..... Entre-fa-it-es, *s. f.*..... Ce qui a lieu entre plusieurs choses ; état de choses ; milieu d'actions, de faits.

PUTREFAIT..... Put-r-é-fa-it, *adj.*..... *Sav.* Corrompu ; pourri ; infect, puant ; fétide ; gâté ; altéré ; tombé en pourriture.

PUTRÉFIER..... Put-r-é-fi-er, *ver.*..... *Sav.* Corrompre, pourrir ; faire pourrir ; se corrompre ; gâter ; empuser. (LAVEAU).

PUTRÉFACTION..... Put-r-é-fa-ct-ion, *s. f.*..... *Sav.* Décomposition d'un corps organisé ; action de pourrir ; pourriture ; puanteur.

SAVOIR-FAIRE..... Sa-voir-fa-i-re, *s. m.*..... Habileté ; industrie ; art. Entregent, adresse pour réussir ; finesse, menée.

FACIENDE..... Fa-ci-en-d-e, *s. f.*..... *Sav.* Cabale, intrigue, mauvaise coterie.

FACIENDAIRE..... Fa-ci-en-d-aire, *s. m.*..... *Sav.* Chargé des commissions d'une communauté religieuse.

FAÇON..... Fa-ç-on, *s. f.*..... Manière, procédé. Sorte ; forme, tournure ; politesse. Travail, main-d'œuvre ; culture ; prix.

FAÇONS..... Fa-ç-ons, *s. f.*..... Formes rétrécies d'une partie de la carène d'un navire en avant et en arrière.

FAÇONNIER..... Fa-ç-on-n-ier, *s. m.*..... Cérémonieux, qui a des manières affectées ; incommode à force de civilités. Grimacier.

FAÇONNER..... Fa-ç-on-n-er, *ver.*..... Travailler, cultiver ; perfectionner ; donner grâce, manière. Former, orner l'esprit ; habituer.

REFAÇONNER..... Re-fa-ç-on-n-er, *ver.*... Donner une autre, une nouvelle forme ou façon ; façonner de nouveau ; remanier.

FACTRICE..... Fa-ct-eur, *s. m.*..... Qui fait des instruments de musique. Agent, commissionnaire d'un négociant. Faiseur.

FACTEUR..... Fa-ct-eur, *s. m.*..... Distributeur des lettres de la poste. Nombre qu'on multiplie par un autre ; multiplicateur.

FACTICE..... Fa-ct-ice. *adj.*..... Imité, copié, artificiel ; qui n'est pas naturel ; fait à plaisir ; fabriqué par art.

FACTIEUX..... Fa-ct-i-eux, *adj.*..... Ligueur, cabaleur ; qui excite des troubles ; d'un esprit remuant, inquiet. Brouillon, séditieux.

FACTION..... Fa-ct-ion, *s. f.*..... Guet ; service du soldat en sentinelle. Parti ; conjuration ; cabale ; intrigue.

FACTIONNAIRE..... Fa-ct-ion-n-aire, *s. m.*.. Soldat en faction, en sentinelle ; qui est obligé à faire faction.

FACTORAGE..... Fa-ct-or-age, *s. m.*..... *Sav.* Appointement des facteurs, commis de commerce qui font les affaires des négociants.

FACTORERIE, FACTORIE Fa-ct-or-er-ie, *s. f.*.... Bureau des agents d'une maison de commerce à l'étranger ; dans les Indes.

FACTOTUM, FACTOTUM. Fa-c-t-ot-um, *s. m.*.... Celui qui fait tout, qui se mêle de tout dans une maison ; cheville ouvrière.

FACTUM, FACTUM..... Fa-ct-um, *s. m.*..... Exposé, précis, traité sommaire des faits et choses d'un procès. Pièce, écrit déclamatoire.

FACTURE..... Fa-ct-ur-e, *s. f.*..... Tour de main ; manière de faire, de composer. Mémoire, détail des choses et du prix.

FACTURER..... Fa-ct-ur-er, *ver.*..... *Inus.* Fabriquer, faire, travailler.

FACULTÉ..... Fa-c-ul-t-é, *s. f.*..... Aptitude ; propriété, vertu, puissance, droit, moyen d'agir. Ressource ; bien. Corps enseignant.

FACULTATIF..... Fa-c-ul-t-at-if, *adj.*.... Attributif du droit, de la propriété, du pouvoir de ; qu'on peut faire ou ne pas faire.

FACILE..... Fa-ci-l-e, *adj.*..... Aisé ; peu pénible ; qui ne sent pas l'effort. Mou ; doux, complaisant ; condescendant.

FACILEMENT..... Fa-c-il-e-m-ent, *adv.*... Aisément, sans peine ; avec commodité ; librement. A bon compte ; à l'aise.

FACILITÉ..... Fa-c-il-i-t-é, *s. f.*..... Aisance, commodité. Qualité, moyen, talent qui fait exécuter vite et sans peine.

FAIBLITÉ..... Fa-c-il-it-é, *s. f.*..... Faiblesse ; mollesse ; indulgence, condescendance. Bonté, douceur, complaisance.

FACILITER..... Fa-c-il-it-er, *ver.*..... Rendre facile, aisé. Aider ; dissiper les embarras ; procurer les moyens ; aplanir ; adoucir.

FAC-SIMILE..... Fa-c-simil-e, *s. m.*..... Parfaite imitation d'une écriture manuscrite ; calque d'image ressemblant beaucoup.

FAÎNAGE..... Fa-ïs-ance, *s. f.*..... *Inus.* Tout ce qu'un fermier s'engage à faire et à fournir outre le prix du bail.

FAÇON..... Fa-on, *s. m.*..... *Inus.* Habitude, adresse, bonne grâce à quelque chose ; bonne tournure ; tour de main.

RAREFIER..... Rar-é-fi-er, *ver.*..... *Sav.* Augmenter l'étendue, le volume sans augmenter le poids ni la matière d'une chose.

RAREFIANT..... Rar-é-fi-ant, *adj.*..... *Sav.* Qui augmente l'étendue, l'espace d'une chose sans en changer le poids ni la matière.

RARÉFACTION..... Rar-é-fa-ct-ion, *s. f.*... *Sav.* Action de dilater, de raréfier un corps ; état de ce qui est dilaté, raréfié.

RARÉFACTIF..... Rar-é-fa-ct-if, *adj.t.*... *Sav.* Qui sert à raréfier ; qui a la propriété de dilater, de faire occuper plus d'espace.

RARFACTURE..... Man-u-fa-ct-ur-e, *s. f.*.. Fabrication en grand d'ouvrages à la main ; bâtiment, atelier ; ouvriers qui y travaillent.

MANUFACTURER..... Man-u-fa-ct-ur-er, *ver.* Fabriquer, façonner ; faire des ouvrages de manufacture ; ouvrer ; travailler à la main.

MANUFACTURIER..... Man-u-fa-ct-ur-ier, *s. m.* Entrepreneur, directeur, propriétaire d'une manufacture ; ouvrier qui y travaille.

RUBÉFIER..... Rub-é-fi-er, *ver.*..... *Sav.* Rendre, devenir rouge ; enflammer par des applications propres à rendre rouge. (Méd.)

RUBÉFACTION..... Rub-é-fa-ct-ion, *s. f.*.... *Sav.* Inflammation, rougeur de la peau produite par des médicaments irritants.

RUBÉFIANT..... Rub-é-fi-ant, *adj.*..... *Sav.* Qui enflamme et fait rougir la peau. — *S. m.* Médicament, application qui l'irrite.

STUPÉFAIT..... Stup-é-fa-it, *adj.*..... Interdit, immobile de surprise ; émerveillé ; étonné, saisi ; tout *ému*. Frappé, ébranlé.

STUPÉFIER..... Stup-é-fi-er, *ver.*..... *Sav.* Engourdir, suspendre, émousser le sentiment ; interdire ; étonner, surprendre.

STUPÉFIANT..... Stup-é-fi-ant, *adj.*..... *Sav.* Qui stupéfie, qui saisit, qui déconcerte, étourdit ; surprenant ; qui frappe vivement.

STUPÉFACTIF..... Stup-é-fa-ct-if, *adj.*.... *Sav.* Qui produit la stupeur, l'engourdissement ; qui assoupit le sentiment. (Remède.)

STUPÉFACTION..... Stup-é-fa-ct-ion, *s. f.*.. *Sav.* Engourdissement, assoupissement. Étonnement, transport extraordinaire ; saisissement.

TORRÉFIER..... Torr-é-fi-er, *ver.*..... *Sav.* Griller, rôtir, brûler ; appliquer le feu aux substances végétales.

TORRÉFACTION..... Torr-é-fa-ct-ion, *s. f.*... *Sav.* Action de griller, de brûler, de rôtir ; chaleur violente ; calcination.

TUMÉFIER..... Tum-é-fi-er, *ver.*..... *Sav.* Causer une tumeur ; enfler, gonfler ; devenir enflé.

TUMÉFACTION..... Tum-é-fa-ct-ion, *s. f.*... *Sav.* Enflure, tumeur ; gonflement extraordinaire ; augmentation de volume.

ACIDIFIER..... Acid-i-fi-er, *ver.*..... *V. Acide.* Rendre, devenir acide ; passer à l'état d'acide ; aigrir.

ACIDIFIANT..... Acid-i-fi-ant, *adj.*..... *Sav.* Qui a la propriété de former, de constituer un acide ; qui rend, qui devient acide.

ACIDIFIABLE..... Acid-i-fi-able, *adj.*..... *Sav.* Qui peut former un acide en se combinant avec l'oxygène ; susceptible de devenir acide.

ACIDIFICATION..... Acid-i-fi-c-at-ion, *s. f.*.. *Sav.* Conversion, transformation en acide ; passage d'un corps à l'état d'acide.

ARÉIFICATION..... Ar-é-i-fi-c-at-ion, *s. f.*... *Sav.* Transformation, conversion en air, en gaz ; formation d'air artificiel.

FALSIFIER..... Fals-i-fi-er, *ver.*..... Altérer, changer, dénaturer. contrefaire une chose ; y ajoutes ou retrancher pour tromper.

Digitized by Google

FALSIFICATION..... Fal-si-fi-e-at-ion, *s. f.*.. Action de falsifier; altération, corruption; mélange qui gâte, déguise. Faux; chose falsifiée.
FALSIFICATEUR..... Fals-i-fi-e-at-eur, *s. m.*.. Faussaire; qui contrefait; qui frelate; qui change le contenu d'une pièce.
ALCALIFIABLE..... Alcali-fi-able, *adj*..... *Sav.* Qui peut être converti en sel de soude ou alcali; dont on peut faire l'alcali.
ALCALIFIANT..... Alcali-fi-ant, *adj*..... *Sav.* Qui a la propriété de former les alcalis, les sels de soude; qui convertit en alcali.
ARTIFICE..... Art-i-fi-c-e, *s. m*..... Art, industrie; adresse; ressource secrète; ruse, fraude. Dessin de feu en poudre enflammée.
ARTIFICIEL..... Art-i-fi-c-i-el, *adj*..... Imité, fait par art; qui n'est pas naturel; composé, maniéré, concerté.
ARTIFICIELLEMENT.... Art-i-fi-c-i-el-le-m', *adv.* Avec art; industrieusement. Sans naturel; par imitation.
ARTIFICIER..... Art-i-fi-c-ier, *s. m*.... Qui fait, qui prépare des feux d'artifice; qui les vend; qui les fait partir.
ARTIFICIEUX..... Art-i-fi-c-i-eux, *adj*... Plein d'artifices, de finesses, de ruses; adroit; déguisé, dissimulé, souple, subtil.
ARTIFICIEUSEMENT.... Art-i-fi-c-i-eus-e-m', *adv.* Industrieusement, adroitement; frauduleusement; finement, avec artifice.
CONFIT..... Con-fi-t, *s. m*..... Cuve pour faire confire les peaux en pelleterie.
CONFIRE..... Con-fi-re, *ver*..... Cuire un fruit, un végétal avec une préparation qui s'y incorpore, comme sucre, eau-de-vie.
CONFIRE..... Con-fi-re, *ver*..... Préparer les peaux dans la cuve, dite *Confit*, pleine d'ingrédients convenables.
CONFIT..... Con-fi-t, *adj*..... Fieffé, passé maître, habile. Très-mûr, achevé, accompli. Imprégné de sirop, vinaigre, etc.
CONFISEUR..... Con-fi-s-eur, *s. m*.... Fabricant, marchand de sucreries, de confitures, dragées, conserves, etc.
CONFISERIE..... Con-fi-s-er-ie, *s. f*..... Art, état, commerce, profession du confiseur; magasin, assortiment de ce qu'il vend.
CONFITURE..... Con-fi-t-ur-e, *s. f*..... Fruits, racines, végétaux confits au sucre ou au miel.
CONFITURIER..... Con-fi-t-ur-ier, *s. m*... Qui fait, qui vend des confitures.
DÉCONFIRE..... Dé-con-fi-re, *ver*..... Déconposer; ruiner; mettre en déroute; tailler en pièces; atterrer. Réduire à se taire.
DÉCONFITURE..... Dé-con-fi-t-ure, *s. f*.... Défaite entière; destruction, renversement, dégât; massacre. Ruine; insolvabilité, faillite.
DÉFICIT..... Dé-fi-c-it, *s. m*..... *Sav.* Ce qui manque pour parfaire une somme; ce qui manque à une somme, à un dépôt.
DÉFICIENT..... Dé-fi-c-i-ent, *s. m*..... *Sav.* Nombre dont les parties aliquotes additionnées ensemble ne forment pas le tout.
DIFFICILE..... Di-f-fi-c-il-e, *adj*..... Malaisé; pénible, rude. Exigeant, délicat; sévère, dur; fâcheux, bourru; épineux.
DIFFICILEMENT..... Di-f-fi-c-il-e ment, *adv.* Péniblement; avec peine, à grand'peine; malaisément.
DIFFICULTÉ..... Di-f-fi-c-ul-t-é, *s. f*.... Fatigue, peine; embarras, traverse, obstacle, empêchement; objection; obscurité, doute.
DIFFICULTUEUX..... Di-f-fi-c-ul-t-u-eux, *adj.* Épineux; qui trouve, qui fait naître des difficultés sur tout et partout; chicaneur.
ÉDIFICE..... Édi-fi-ce, *s. m*..... Grand monument; hôtel, palais, temple; construction considérable. Institution.
ÉDIFIER..... Édi-fi-er, *ver*..... Élever, construire un édifice. Porter à l'ordre, à la vertu, à la piété par le bon exemple.
ÉDIFIANT..... Édi-fi-ant, *adj*..... Qui porte à la vertu; exemplaire; régulier; qui inspire la piété, la pureté des sentiments.
ÉDIFICATION..... Édi-fi-c-at-ion, *s. f*.... Action de bâtir; construction d'un temple. Enseignement de la vertu; inspiration de la piété.
RÉÉDIFIER..... Ré-édi-fi-er, *ver*..... Rebâtir, relever, restaurer, reconstruire; refaire, réparer, rétablir.
REEDIFICATION..... Ré-édi-fi-c-at-ion, *s. f*.. Action de réédifier. Reconstruction, rétablissement, restauration.
EFFICACE..... E-f-fi-c-a-c-e, *adj*..... Qui produit; qui a son effet. Salutaire; infaillible; souverain pour une chose.
EFFICACE..... E-f-fi-c-a-c-e, *s. m*..... Force, vertu, propriété, puissance d'une cause pour produire; infaillibilité d'un remède.
EFFICACITÉ..... E-f-fi-c-a-c-it-é, *s. f*.... Efficace, puissance, vertu; ce qu'il y a d'immanquable dans une force pour obtenir un effet.
EFFICACEMENT..... E-f-fi-c-a-c-e-ment, *adv.* D'une manière efficace; avec succès; puissamment; avec effet.
INEFFICACE..... In-e-f-fi-c-a-c-e, *adj*.... Sans vertu; stérile, impuissant; insuffisant; privé de succès; qui ne peut avoir d'effet.
INEFFICACITÉ..... In-e-f-fi-c-a-ci-t-é, *s. f*.. Impuissance, stérilité. Manque de succès, de force, de vertu pour réussir, atteindre le but.
INEFFICACEMENT..... In-e-f-fi-c-a-c-e-ment, *adv. Inus.* Sans succès, inutilement, sans effet, stérilement.
JUSTIFIER..... Ju-st-i-fi-er, *ver*..... Grouper, démontrer une vérité. Exposer, établir l'innocence, la justice. Sanctifier; légitimer.
JUSTIFIANT..... Ju-st-i-fi-ant, *adj*..... *Sav.* Qui rend justice intérieurement.
JUSTIFIABLE..... Ju-st-i-fi-able, *adj*.... Qui peut être justifié; qu'on peut justifier; excusable.
JUSTIFICATION..... Ju-st-i-fi-c-at-ion, *s. f*.. Action de justifier; preuves qui justifient; grâce qui rend juste. Sainteté. Vérification.
JUSTIFICATIF..... Ju-st-i-fi-c-at-if, *adj*... Qui sert à justifier, à prouver l'innocence, la vérité, la justice d'une chose.
JUSTIFIEUR..... Ju-st-i-fi-eur, *s. m*.... *Sav.* Outil du fondeur qui coupe juste et approprie les caractères d'imprimerie.
JUSTIFIER..... Ju-st-i-fi-er, *ver*..... Donner à une ligne d'imprimerie sa longueur juste; fixer la longueur de la ligne imprimée.
JUSTIFICATEUR..... Ju-st-i-fi-c-at-eur, *s. m*.. Ouvrier des fonderies qui justifie les lettres de l'imprimerie.
JUSTIFICATION..... Ju-st-i-fi-c-at-ion. *s. f*.. Égalité de longueur; longueur des lignes. Travail pour s'assurer de l'égalité des lettres.
MALÉFICE..... Mal-é-fi-ce, *s. m*..... Magie, moyen surnaturel par lequel on est censé porter malheur. Méchanceté; mal.
MALFICIÉ..... Mal-é-fi-ci-é, *adj*..... *Inus.* Ensorcelé; fatalement influencé par un maléfice. Infirme; incommodé, languissant.
MALÉFIQUE..... Mal-é-fi-que, *adj*..... *Inus.* Qui exerce une maligne influence (planète). Nuisible, malfaisant. Qui ensorcelle.
MODIFIER..... Mod-i-fi-er, *ver*..... Donner un mode, une manière, une forme. Adoucir, restreindre, changer. Corriger. Limiter.
MODIFICATIF..... Mod-i-fi-c-at-if, *adj*.... Qui modifie; limitatif; conditionnel; changeant; restrictif; déterminant.
MODIFICATION..... Mod-i-fi-c-at-ion, *s. f*. Modération; tempérament; diminution; exception; changement, forme; condition.
MOLLIFIER..... Mol-l-i-fi-er, *ver*..... *Sav.* Rendre mou, fluide; ramollir; chauffer pour ramollir.
MOLLIFICATION..... Mol-l-i-fi-c-at-ion, *s. f*. *Sav.* Action de ramollir, de rendre mou et fluide.
MELLIFICATION..... Mel-l-i-fi-c-at-ion. *s. f*. *Sav.* Action et manière de faire le miel.
MORTIFIER..... Mort-i-fi-er, *ver*..... Travailler à attendrir la viande. Humilier, rendre confus. Se livrer aux austérités, aux jeûnes.
MORTIFIANT..... Mort-i-fi-ant, *adj*..... Qui blesse l'amour-propre, excite la confusion; humiliant; affligeant, honteux; chagrinant.
MORTIFICATION..... Mort-i-fi-c-at-ion, *s. f*.. Gangrène, corruption de la chair. Répression des sens; macération. Déplaisir, humiliation.
MORBIFIQUE..... Morb-i-fi-que, *adj*.... *Sav.* Qui cause la maladie; qui la provoque, qui l'annonce.
MUNIFICENCE..... Mun-i-fi-c-ence, *s. f*... Générosité; esprit libéral; penchant, vertu qui porte à faire des largesses; magnificence.
MYSTIFIER..... Myst-i-fi-er, *ver*..... Abuser, s'amuser de la crédulité et de la bonne foi; ridiculiser. Tromper, duper; faire pièce.
MYSTIFICATEUR..... Myst-i-fi-c-at-eur, *s. m*. Fourbe; qui a goût, qui aime à mystifier; qui fait métier de se jouer de la crédulité; rusé.
MYSTIFICATION..... Myst-i-fi-c-at-ion, *s. f*. Action de mystifier; tromperie; comédie jouée pour duper, pour faire croire faussement.
NOTIFIER..... Not-i-fi-er, *ver*..... Faire savoir dans les formes légales; signifier; dénoncer, divulguer; manifester.
NOTIFICATION..... Not-i-fi-c-at-ion, *s. f*.. Action de faire connaître, de donner connaissance; acte, exploit à signifier. Révélation.
OBSCURIFIER..... Obscur-i-fi-er, *ver*.... *Inus. Sav.* Rendre obscur; faire obscur; assombrir.
OFFICE..... O-f-fi-ce, *s. m*..... Devoir, charge, fonction; aide, service. assistance, protection. Prière, cérémonie de l'Église.
OFFICE..... O-f-fi-ce, *s. m* ..... Lieu où l'on fait, où l'on garde tout le nécessaire de table; art de préparer le dessert.
OFFICE..... O-f-i-ce, *s. m*..... Lieu où l'on garde la vaisselle et le linge. Gens, domestiques qui mangent à l'office.

Digitized by Google

OFFICIER..... O-f-fi-c-i-er, *ver*..... Célébrer, faire l'office divin à l'église; le présider. S'acquitter bien; expédier vite.

OFFICIER..... O-f-fi-c-ier, *s. m*..... Pourvu d'un office, d'un emploi. Qui commande une compagnie, qui a un grade militaire.

OFFICIER..... O-f-fi-c-ier, *s. m*..... Domestique qui garde l'office, la vaisselle, le linge, etc. Cuisinier, maître d'hôtel.

OFFICIAL..... O-f-fi-c-ial, *s. m*..... Juge de l'Église délégué par l'évêque pour rendre la justice en son nom.

OFFICIALITÉ..... O-f-fi-c-i-al-i-té, *s. f*.... Juridiction, compétence, ressort de l'official; lieu où il rend justice.

OFFICIANT..... O-f-fi-c-i-ant, *adj*..... Qui officie à l'église; qui célèbre l'office divin. — *S. m.* Prêtre qui officie.

OFFICIANTE..... O-f-fi-c-i-ante, *s. f*.... Religieuse qui est de semaine pour officier au chœur.

OFFICIEL..... O-f-fi-c-i-el, *adj*..... Authentique, certain; dit, proposé en vertu et par ordre de l'autorité publique et reconnue.

OFFICIELLEMENT.... O-f-fi-c-i-el-le-ment, *adv*. D'une manière officielle; par mandat exprès; par l'administration publique.

OFFICIER..... O-f-fi-c-i-er, *s. m*..... Sorte de poisson du genre des *Gades*.

OFFICIÈRE..... O-f-fi-c-i-ère, *s. f*..... Religieuse qui a un emploi, une charge, qui remplit des fonctions dans le couvent.

BAS OFFICIER..... Bas-o-f-fi-c-ier, *s. m*.. Sous-officier; qui a un grade inférieur aux officiers dans l'armée.

SOUS-OFFICIER..... Sous-o-f-fi-c-ier, *s. m*. Qui a un grade inférieur au sous-lieutenant ou aux officiers dans l'armée.

OFFICIEUX..... O-f-fi-ci-eux, *adj*..... Obligeant, bienfaisant; porté, empressé à rendre service, à faire plaisir; fait pour obliger.

OFFICIEUX..... O-f-fi-ci-eux, *s. m*..... Flatteur empressé; qui fatigue par son importune obligeance et par ses offres de service.

OFFICIEUSEMENT.... O-f-fi-ci-euse-m', *adv*. Civilement, obligeamment; avec bonté; dans l'intention d'être utile, serviable.

OFFICINE..... O-f-fi-ci-n-e, *s. f*..... Boutique, laboratoire, lieu consacré aux expériences ou aux préparations de pharmacie.

OFFICINAL..... O-f-fi-c-i-n-al, *adj*..... *Sav.* Qui est préparé d'avance dans les officines des pharmaciens; qui s'y prépare.

INOFFICIEUX..... In-o-f-fi-c-i-eux, *adj*.. *Sav. Inus.* Désobligeant pour l'héritier légitime; ou il est frustré sans cause. (Testament)

INOFFICIOSITÉ..... In-o-f-fi-c-i-o-si-té, *s. f*. *Sav. Inus.* Qualité d'un testament ou d'une donation où l'héritier est déshérité sans cause.

OLIFIANT..... Ol-i-fi-ant, *adj*..... *Sav.* Qui renferme les principes, les sucs de l'huile; qui contient de l'essence d'huile.

ORIFICE..... Or-i-fice, *s. m*..... *Sav.* Ce qui fait bouche; ouverture, bouche; entrée; goulot.

OSSIFIER..... Os-s-i-fi-er, *ver*..... *Sav.* Changer, convertir en os les parties membraneuses ou cartilagineuses. Devenir os.

OSSIFIQUE..... Os-s-i-f-ique, *adj*..... *Sav.* Qui a la propriété de convertir en os une partie de la nourriture.

OSSIFICATION..... Os-s-i-fi-c-at-ion, *s. f*.. *Sav.* Formation des os; changement, conversion insensible des parties membraneuses en os.

PACIFIER..... Pac-i-fi-er, *ver*..... Rétablir la paix, apaiser; calmer; mettre d'accord; concilier.

PACIFIQUE..... Pac-i-f-ique, *adj*..... Ami de la paix, favorable à la paix. Paisible, tranquille.

PACIFICATEUR..... Pac-i-fi-c-at-eur, *s. m*. Arbitre, médiateur, entremetteur, conciliateur; qui apaise les troubles.

PACIFICATION..... Pac-i-fi-c-at-ion, *s. f*.. Rétablissement de la paix, de la tranquillité dans l'État; soin mis à concilier, à pacifier.

PACIFIQUEMENT.... Pac-i-f-ique-ment, *adv*. D'une manière pacifique; tranquillement, paisiblement, amiablement.

PANIFICATION..... Pan-i-fi-c-at-ion, *s. f*... *Sav.* Action, art, manière de faire le pain; réduction, conversion de la farine en pain.

PONTIFE..... Pont-i-f-e, *s. m*..... Dignitaire de l'Église; ministre du culte; prélat; prêtre qui a autorité en religion. Evêque.

PONTIFICAL..... Pont-i-fi-c-al, *adj*..... Tenant, relatif, propre, convenable à la dignité de pontife, d'évêque; digne d'un pontife.

PONTIFICAL..... Pont-i-fi-c-al, *s. m*.... Livre contenant le recueil des prières et cérémonies réservées au ministère des évêques.

PONTIFICALEMENT.... Pont-i-fi-c-al-m', *adv*. Avec les cérémonies, les habits pontificaux; d'une manière digne d'un pontife.

PONTIFICAT..... Pont-i-fi-c-at, *s. m*..... Dignité, fonction, durée de l'administration d'un pontife, d'un évêque, du pape. Prélature.

PROFIT..... Pro-fi-t, *s. m*..... Gain, bénéfice, revenant bon, avantage, produit; fruit. Progrès; acquisition en science.

PROFITER..... Pro-fi-t-er, *ver*..... Tirer, donner gain, intérêt, utilité; servir; faire valoir. Faire des progrès. Croître, grandir.

PROFITABLE..... Pro-fi-t-able, *adj*..... Utile, avantageux; fructueux; lucratif; bon.

PROFITEROLE..... Pro-fi-t-er-ole, *s. f*.... *Inus.* Pâte cuite sous la cendre.

PURIFIER..... Pur-i-fi-er, *ver*..... Rendre, devenir pur; monder; ôter le grossier, l'étranger; délivrer, nettoyer, réformer.

PURIFICATION..... Pur-i-fi-c-at-ion, *s. f*... Action de purger, d'ôter ce qui est étranger. Acte, cérémonie de religion; fête de la Vierge.

PURIFICATOIRE..... Pur-i-fi-c-at-oire, *s. m*. Linge avec lequel les prêtres essuient le calice après la communion.

QUALIFIER..... Qual-i-fi-er, *ver*..... Caractériser; marquer la qualité de; donner, prendre un titre; dénommer; traiter de

QUALIFIÉ..... Qual-i-fi-é, *adj*..... Qui a un titre de noblesse; porteur d'une marque, d'un titre honorable. Considérable; titré.

QUALIFICATEUR..... Qual-i-fi-c-at-eur, *s. m*. Censeur, estimateur; théologien, inquisiteur, appréciateur des crimes, des livres et écrits.

QUALIFICATION..... Qual-i-fi-c-at-ion, *s. f*.. Attribution d'une qualité, d'un titre; dénomination. Appréciation; estimation.

QUALIFICATIF..... Qual-i-fi-c-at-if, *adj*... Qui qualifie, qui détermine, qui donne une qualité; qui sert à distinguer, à faire reconnaître.

RAMIFIER..... Ram-i-fi-er, *ver*..... Se partager, se distribuer; se diviser en plusieurs branches ou parties. (Arbres, veines, etc.)

RAMIFICATION..... Ram-i-fi-c-at-ion, *s. f*... Production, développement des branches; division des veines, des plantes en rameaux.

RECTIFIER..... Re(*droit*)-ct-i-fi-er, *ver*. Refaire droit, redresser; corriger ce qui est défectueux; améliorer. Purifier en distillant.

RECTIFICATION..... Re-ct-i-fi-c-at-ion, *s. f*.. Action de rectifier. Opération pour rendre une liqueur plus pure en la distillant encore.

SACRIFIER..... Sacr-i-fi-er, *ver*..... Offrir quelque chose pour rendre hommage. Immoler; perdre. Risquer.

SACRIFIABLE..... Sacr-i-fi-able, *adj*..... Qui mérite d'être sacrifié; qu'on peut sacrifier; qui peut être sacrifié, offert, dédié.

SACRIFICE..... Sacr-i-fi-c-e, *s. m*..... Offrande faite à Dieu avec cérémonie; immolation; holocauste. Dévouement. Abandon.

SACRIFICATEUR..... Sacr-i-fi-c-at-eur, *s. m*. Ministre chargé du sacrifice chez les païens et les juifs; prêtre; celui qui immole.

SACRIFICATURE..... Sacr-i-fi-c-at-ure, *s. f*.. Dignité, fonction, office du sacrificateur; droit d'offrir le sacrifice; sacerdoce.

SALIFIABLE..... Sal-i-fi-able, *adj*..... *Sav.* Qui a la propriété de former des sels en se combinant avec les acides.

SALIFICATION..... Sal-i-fi-c-at-ion, *s. f*.... *Sav.* Formation du sel; opération, procédé propre à obtenir des sels.

SANCTIFIER..... San-ct-i-fi-er, *ver*..... Rendre saint, sacré; donner la sainteté; édifier; bénir; célébrer, fêter, louer. Faire son salut.

SANCTIFIANT..... San-ct-i-fi-ant, *adj*..... Qui sanctifie; édifiant; qui élève le cœur à la vertu. Propre à célébrer, fêter, rendre saint.

SANCTIFICATION..... San-ct-i-fi-c-at-ion, *s. f*.. Action, effet de la grâce sanctifiante; édification. Célébration des fêtes selon la loi religieuse.

SANGUIFIER..... Sang-u-i-fi-er, *ver*..... *Sav.* Former le sang; devenir sang; convertir, changer en sang, parlant du *Chyle*.

SANGUIFICATION..... Sang-u-i-fi-c-at-ion, *s. f*. *Sav.* Changement en sang de la nourriture ou du suc blanchâtre dit *Chyle*.

SANGUIFICATIF..... Sang-u-i-fi-c-at-if, *adj*.. *Sav.* Qui se convertit en sang; qui sert à former le sang, à convertir, transformer le *Chyle*.

SAPONIFIER..... Sapon-i-fi-er, *ver*..... *Sav.* Transformer en savon. (Terme de chimie.)

SAPONIFICATION..... Sapon-i-fi-c-at-ion, *s. f*. *Sav.* Action de transformer en savon; composition, formation, fabrication du savon.

SAPORIFIQUE..... Sap-or-i-f-ique, *adj*..... *Sav.* Qui produit la saveur, la qualité qui se fait sentir au goût.

SCIENTIFIQUE..... Sci-ent-i-f-ique, *adj*... Qui concerne les sciences, qui y est relatif, qui est de leur domaine. Propre à instruire.

SCIENTIFIQUEMENT. Sci-ent-i-f-ique-m', *adv*. D'une manière scientifique; savamment; avec érudition; à la manière des sciences.

SCORIFIER..... Scor-i-fi-er, *ver*..... *Sav.* Séparer du métal en fusion les scories que la fonte y a produites.

Digitized by Google

FAISAN, *s. m.*... Oiseau de la grosseur de la poule, qui vit d'insectes dans les bois.

SCORIFICATION..... Scor-i-fi-c-at-ion, *s. f.*.. *Sav.* Réduction en scories ; action de scorifier.
SCORIFICATOIRE..... Scor-i-fi-c-at-oire, *adj.* *Sav.* Tét ou écuelle propre à scorifier, dont on se sert dans la coupelle en grand.
SIGNIFIER..... Sign-i-fi-er, *ver* ..... Marquer, être signe de ; dénoter ; exprimer ; déclarer ; dénoncer ; faire savoir.
SIGNIFIANT..... Sign-i-fi-ant, *adj*..... Expressif; qui dénote, qui indique; contenant un sens; plein de sens.
SIGNIFICATIF..... Sign-i-fi-c-at-if, *adj*.... Qui signifie, qui exprime vivement; qui signale; qui caractérise; distinctif.
SIGNIFICATEUR..... Sign-i-fi-c-at-eur, *s. m.*.. *Inus. Sav.* Indicateur; qui servait à annoncer.
SIGNIFICATION..... Sign-i-fi-c-at-ion, *s. f.*.. Sens; ce que veut dire une chose; acception, valeur d'un mot. Exploit, avis d'huissier.
INSIGNIFIANT..... In-sign-i-fi-ant, *adj*.... Qui ne signifie rien; sans importance, sans caractère ; peu remarquable. Insipide.
INSIGNIFIANCE..... In-sign-i-fi-ance, *s. f.*... Qualité de ce qui est insignifiant ; nullité ; pauvreté.
SIMPLIFIER..... Simpl-i-fi-er, *ver*..... Rendre, devenir simple ; débrouiller ; dédoubler; décomposer ; dégager; débarrasser.
SIMPLIFICATION..... Simpl-i-fi-c-at-ion, *s. f.*.. Action de simplifier; état de ce qui est simple ou simplifié ; réduction au simple.
SOLIDIFIER..... Sol-id-i-fi-er, *ver*..... *Sav.* Rendre solide un liquide ou un fluide; devenir solide.
SOLIDIFICATION..... Sol-id-i-fi-c-at-ion, *s. f.* Action de solidifier ; opération, travail, mouvement de ce qui devient ou est rendu solide.
SOPORIFIQUE..... Sop-or-i-fique, *adj*.... *Sav.* Qui a la vertu d'endormir ; qui endort. Ennuyeux. lourd. — *S. m.* Remède à endormir.
SPÉCIFIER..... Spéci-fi-er, *ver*..... Déterminer ; caractériser en détail ; distinguer, singulariser l'espèce ; détailler ; particulariser.
SPÉCIFIQUE..... Spéc-i-fique, *adj*..... Propre, essentiel à une chose ; distinctif, constitutif de l'espèce. Utile; efficace; infaillible.
SPÉCIFICATION..... Spéc-i-fi-c-at-ion, *s. f.*.. Désignation, expression, indication précise, déterminée, détaillée d'une chose; énumération.
SPÉCIFICATIF..... Spéc-i-fi-c-at-if, *adj*... Qui sert à spécifier; caractéristique, distinctif; qui indique le genre, la nature de la chose.
SPÉCIFIQUEMENT..... Spéc-i-fique-ment, *adv.* D'une manière spécifique, spéciale, déterminée, détaillée. Avantageusement.
SUDORIFIQUE..... Sud-or-i-fique, *adj*.... *Sav.* Qui provoque la sueur ; qui fait transpirer. — *S. m.* Remède qui fait suer.
VÉNÉFICE..... Vén-é-fice, *s. m*..... *Sav. Inus.* Empoisonnement ; crime d'empoisonnement.
VÉRIFIER..... Vér-i-fi-er, *ver*..... Éprouver, rechercher, s'assurer si une chose est vraie; montrer la vérité, l'exactitude.
VÉRIFIABLE..... Vér-i-fi-able, *adj*..... Qui peut se vérifier, se contrôler, se confronter, se justifier, se reconnaître.
VÉRIFICATION..... Vér-i-fi-c-at-ion, *s. f.*.. Épreuve; action de vérifier ; examen, contrôle ; comparaison, information ; justification.
VÉRIFICATEUR..... Vér-i-fi-c-at-eur, *s. m.* Expert prépose qui prouve, constate l'exactitude, la vérité, la justice d'une chose ; contrôleur.
VITRIFIER..... Vitr-i-fi-er, *ver*..... *Sav.* Fondre une substance en sorte qu'elle se transforme en verre ; convertir en verre.
VITRIFIABLE..... Vitr-i-fi-able, *adj*..... *Sav.* Propre à être changé, réduit en verre; susceptible de devenir du verre.
VITRIFICATION..... Vitr-i-fi-c-at-ion, *s. f.*.. *Sav.* Transformation en verre ; fusion qui en prend l'éclat, la dureté, substance vitrifiée.
VIVIFIER..... Viv-i-fi-er, *ver*..... Donner, entretenir, conserver la vie, la vigueur ; animer; fortifier ; rendre vivant, actif.
VIVIFIANT..... Viv-i-fi-ant, *adj*..... Qui vivifie; qui ranime ; qui communique la vitalité, le mouvement. Fortifiant.
VIVIFIQUE..... Viv-i-fique, *adj*..... *Peu usité.* Qui a la propriété de vivifier; corroboratif.
VIVIFICATION..... Viv-i-fi-c-at-ion, *s. f.*.. Action de ranimer, de vivifier, de fortifier, de rendre actif, vigoureux.
REVIVIFIER..... Ré-viv-i-fi-er, *ver*..... Vivifier de nouveau. Rappeler un métal à sa forme naturelle, l'isoler d'un mélange.
RÉVIVIFICATION..... Ré-viv-i-fi-c-at-ion, *s. f.* Opération qui rend au métal caché sous une autre forme son caractère propre et métallique.
VERSIFIER..... Vers-i-fi-er, *ver*..... Écrire, mettre en vers ; faire des vers; mettre en rimes.
VERSIFICATEUR..... Vers-i-fi-c-at-eur, *s. m.*.. Qui fait des vers; rimeur sans poésie; qui rime facilement ; qui a le mécanisme du vers.
VERSIFICAILLEUR..... Vers-i-fi-c-ail-eur, *s. m.* Mauvais versificateur ; rimailleur ; mécanique à faire des vers.
VERSIFICATION..... Vers-i-fi-c-at-ion, *s. f.*.. L'art de faire, de tourner, de cadencer les vers ; harmonie, mécanisme du vers.
ANTIVERSIFICATION.. Anti-vers-i-fi-c-at-ion, *s. f.* *Sav. Inus.* Caractère, goût opposé à l'art d'écrire en vers ; opposition à la versification.
AFFECTER..... A-f-fe-c-t-er, *ver*..... Désirer. Émouvoir ; affliger. Feindre ; faire parade. Se singulariser. Prendre à tâche.
AFFECTÉ..... A-f-fe-c-t-é, *adj*..... Maniéré, guindé; recherché; qui n'est pas naturel.Chagriné. Attribué, consacré. Mis en gage.
AFFECTIF..... A-f-fe-c-t-if, *adj*..... Tendre, affectueux ; intéressant, touchant ; propre à inspirer de l'attachement.
AFFECTION..... A-f-fe-c-t-ion, *s. f.*..... Amitié, sentiment d'attachement. Penchant ; passion. Impression, affliction. Etat maladif.
AFFECTIONNER..... A-f-fe-ct-ion-n-er, *ver*. Aimer ; s'intéresser, s'attacher à; mettre son affection dans ; s'appliquer à.
AFFECTUEUX..... A-f-fe-ct-u-eux, *adj*... Qui montre, qui témoigne beaucoup d'affection ; tendre ; plein d'attachement.
AFFECTUEUSEMENT.... A-f-fe-ct-u-euse-m', *adv.* D'une manière affectueuse ; tendrement ; amicalement ; de cœur ; avec attachement.
AFFECTATION..... A-f-fe-ct-at-ion, *s. f.*.. Prétention ; manière étudiée, contrefaite, de sentir ou d'agir. Destination. Mise en gage.
CONFECTION..... Con-fe-ct-ion, *s. f.*..... Exécution ; fabrication ; achèvement. Réduction. Remède formé de plusieurs drogues.
CONFECTIONNER..... Con-fe-ct-ion-n-er, *ver*.. Exécuter ; fabriquer ; former, conditionner, faire ; achever.
CONFECTIONNEUR.... Con-fe-ct-ion-n-eur, *s. m.* Qui exécute, qui fabrique ; qui conditionne, ajuste, combine, assortit les pièces d'une chose.
DÉFECTIF..... Dé-fe-ct-if, *adj*..... Qui manque de quelque chose ; incomplet. Qui manque d'un temps, d'une personne (verbe).
DÉFECTION..... Dé-fe-ct-ion, *s. f.*..... Action de se détacher d'un parti, de l'abandonner ; désertion, trahison ; manquement à.
DÉFECTUEUX..... Dé-fe-ct-u-eux, *adj*.... Plein de défauts ; qui manque des qualités, des conditions requises ; imparfait, vicieux.
DÉFECTUEUSEMENT.. Dé-fe-ct-u-euse-m', *adv.* D'une manière incomplète, difforme, incorrecte, vicieuse, fautive ; imparfaitement.
DÉFECTUOSITÉ..... Dé-fe-ct-u-o-s-i-té, *s. f.* Vice, incorrection, défaut ; manquement ; difformité qui nuit à l'usage; faute. Avarie.
EFFET..... E-f-fe-t, *s. m.*..... Produit ; suite d'une cause, résultat. Impression vive. Réalisation. Billet, obligation. Meuble.
EN EFFET..... En-e-f-fe-t, *conj., adv.* Réellement ; effectivement ; de fait ; par le fait ; en réalité ; positivement ; véritablement.
À CET EFFET..... A-cet-e-f-fe-t, *conj., adv.* Pour l'exécution, en vue de ; dans le but de ; à cette fin, pour cet objet, pour cela.
À L'EFFET DE..... A-l'-e-f-fe-t-de, *conj*... Afin de ; dans l'intention de ; pour.
A QUEL EFFET..... A-quel-e-f-fet, *conj*.... A quelle intention ? pourquoi ? à quelle fin ? dans quelle vue ?
DÉFETS..... Dé-fe-ts, *s. m*..... Feuilles d'un ouvrage dépareillées ou défectueuses en librairie.
EFFECTIF..... E-f-fe-ct-if, *adj*..... Qui est réel, positif, vrai ; qui existe en fait ; qui est de fait.
EFFECTIF..... E-f-fe-ct-if, *s. m*..... Chiffre, nombre exact ; nombre précis, constant, des soldats, d'une armée, d'une troupe.
EFFECTIVEMENT..... E-f-fe-ct-ive-ment, *adv.* Réellement, en effet; en réalité; de fait ; véritablement ; de vrai.
EFFECTRICE..... E-f-fe-ct-rice, *adj*..... *Sav.* Qui produit un effet, parlant d'une cause, d'une raison, d'un motif.
EFFECTUER..... E-f-fe-ct-u-er, *ver*..... Mettre à effet ; exécuter ; accomplir ; réaliser ; remplir ; venir à l'effet.
INDÉFECTIBLE..... In-dé-fe-ct-ible, *adj*... *Sav.* Qui ne peut détailler, cesser d'être ; qui ne peut succomber ; impérissable.
INDÉFECTIBILITÉ..... In-dé-fe-ct-ibi-li-t-é, *s. f.* *Sav.* Qualité de ce qui ne peut périr, cesser d'être, de ce qui ne peut défaillir.
INEFFECTIF..... In-e-f-fe-ct-if, *adj*..... *Sav.* Sans effet ; qui n'est pas suivi d'effet. Stérile.
FAISAN..... Fais-an..... Oiseau du genre des *Gallinacés*, originaire des rives du *Phase*, fleuve de *Colchide* en Asie
FAISANDE, FAISANE... Fais-an-d-e, *s. f.*..... Femelle du faisan.

Digitized by Google

FAÎTE, *s. m.* . . . . . Comble ; partie la plus élevée d'un bâtiment ; sommet ; cime ; le plus haut point.
FAIX, *s. m.* . . . . . Charge, fardeau ; masse ; poids ; ce qui accable et fait succomber. Botte de choses liées ensemble.
FALAISE, *s. f.* . . . . Côte de la mer élevée, coupée à pic ; masse de rochers, de terres escarpées sur les bords de la mer.
FALLOIR, *ver.* . . . Être de nécessité, de devoir, d'obligation, de bienséance ; manquer, avoir besoin.
FALOT, *s. m.* . . . . Grande lanterne ; vase à flambeau pour éclairer les abords d'un lieu.
FAMÉ, *adj.* . . . . . Renommé ; qui fait du bruit ; bien connu ; qui a de la réputation.

FAISANDEAU. . . . . Fais-an-d-eau, *s. m.* . . . Jeune faisan ; petit faisan.
FAISANDER. . . . . . Fais-an-d-er, *ver.* . . . . Garder la viande assez longtemps pour qu'elle prenne un fumet comme celui du faisan.
FAISANDERIE. . . . . Fais-an-d-er-ie, *s. f.* . . . Lieu où l'on élève les faisans.
FAISANDIER. . . . . . Fais-an-d-ier, *s. m.* . . . Celui qui élève, qui nourrit des faisans, qui a le soin de la faisanderie.
FAÎTE. *V. Faix.* . . . Fait-e. . . . . Élévation, hauteur ; le dessus ; le plus haut période ; le dernier, le plus haut degré.
FAÎTAGE. . . . . . Fait-age, *s. m.* . . . . . Charpente qui soutient la couverture d'un toit ; tout ce qui compose le comble, la toiture.
FAÎTIÈRE. . . . . . Fait-ière, *s. f.* . . . . . Ce qui est au comble ; tuile creuse du faîte d'un toit. Perche qui porte le haut d'une tente.
AFFAÎTER. . . . . . A-f-fait-er, *ver.* . . . . . *Sav.* Réparer le faîte d'un bâtiment.
ENFAÎTER. . . . . . En-fait-er, *ver.* . . . . . Couvrir le faîte d'une maison avec des tuiles faîtières ou du plomb.
ENFAÎTEMENT. . . . . En-fait-e-ment, *s. m.* . . . Table, feuille de plomb avec laquelle on garnit le faîte des maisons couvertes en ardoises.
ENFAÎTEAU. . . . . . En-fait-eau, *s. m.* . . . . . Tuile creuse ou courbe qu'on couche le long du faîte d'une maison ; faîtière.
RENFAÎTER. . . . . . R-en-fait-er, *ver.* . . . . . Raccommoder le faîte d'un toit.
SOUS-FAÎTE. . . . . . Sous-fait-e, *s. m.* . . . . . Pièce de bois au-dessous du faîte liée par des entre-toises et des croix de Saint-André.
FASTIGIAIRE. . . . . . Fast-ig-i-aire, *s. f.* . . . . *Sav.* Plante du genre des *Furcellaires ; Furcelis* de Linné.
FASTIGIÉ. . . . . . Fast-ig-i-é, *adj.* . . . . . *Sav.* Dont les fleurs, les rameaux partis d'un point commun pyramident en cimes de niveau.
FAIX. *V. Fagot.* . . . Fais. . . . . (Faix, *rad. de* faîte, fagot, faible, *etc.*)
FAISCEAU. . . . . . Fasc-eau, *s. m.* . . . . . Assemblage, paquet, poignée, fagot, groupe de choses liées en masse.
FAISCEAUX. . . . . . Fasc-eaux, *s. m.* . . . . . Verges liées autour d'une hache dont le fer sort au sommet ; groupe de fusils en pyramide.
FASCINER. . . . . . Fasc-in-er, *ver.* . . . . . Entourer de liens ; bander les yeux. Éblouir par des prestiges ; ensorceler, jeter un charme.
FASCINATION. . . . . Fasc-in-a-tion, *s. f.* . . . Magie ; ensorcellement ; charme ; séduction ; attrait irrésistible ; tromperie ; illusion ; prestige.
FASCINE. . . . . . Fasc-in-e, *s. f.* . . . . . Botte, paquet, faloudie ; fagot de branchages à combler les fossés, à fortifier les chemins, etc.
FASCINAGE. . . . . . Fasc-in-age, *s. m.* . . . . . Ouvrage, travail en fascines ; occupation, actions, ouvrage, activité de celui qui en fait.
FASCICULE. . . . . . Fasc-i-cul-e, *s. m.* . . . . . *Sav.* Petit faisceau ; brassée, poignée d'herbes arrangées en faisceau, en paquet.
FASCICULÉ. . . . . . Fasc-i-c-ul-é, *adj.* . . . . . *Sav.* Rassemblé, accommodé en faisceau ; groupé en fagot, parlant des feuilles, fleurs, racines.
FASCIÉ. . . . . . Fasc-i-é, *adj.* . . . . . *Sav.* Marqué de bandes, de bandelettes qui imitent le lien, le ruban d'un faisceau.
FASCIES. . . . . . Fasc-i-es, *s. f.* . . . . . *Sav.* Cercles, bandes qui entourent certaines coquilles et imitent les liens des faisceaux.
FASCIOLE. . . . . . Fasc-i-ol-e, *s. f.* . . . . . *Sav.* Ver plat comme le ruban des faisceaux et qui vit dans les animaux.
FASCIOLAIRE. . . . . Fasc-i-ol-aire, *s. f.* . . . . *Sav.* Genre de coquilles de la division des *Univalves.*
FAX. FAIX. . . . . . Fax, *s. m.* . . . . . Division d'un bloc d'ardoise.
FAISCEAUX. . . . . . Fasc-eaux, *s. m.* . . . . . Ardoises irrégulières pour la forme ou l'épaisseur ; charge ; débris d'ardoises.
FAISELEUX. . . . . . Fais-el-eux, *s. m.* . . . . . *Sav.* Ouvrier qui enlève les faisceaux ou décombres d'ardoises.
AFFAISSER. . . . . . A-f-fais-er, *ver.* . . . . . Fouler, tasser les choses de dessous, les presser ; ployer, courber sous le fait ; accabler.
AFFAISSEMENT. . . . . A-f-fais-e-ment, *s. m.* . . Etat de ce qui est affaissé ; tassement ; accablement ; enfoncement.
SURFAIX. . . . . . Sur-fax, *s. m.* . . . . . Sangle grossière de plusieurs fils de chanvre qui sert à assurer la selle du cheval.
PORTEFAIX. . . . . . Porte-fais, *s. m.* . . . . . Celui dont le métier est de porter des fardeaux ; porteur ; crocheteur.
ARRIÈRE-FAIX. . . . . Arrière-fait, *s. m.* . . . . Ce qui reste dans la matrice après la sortie du fœtus ; enveloppes du fœtus et le *placenta.*
FAISSES. . . . . . Fais-es, *s. m.* . . . . . *Sav.* Cordons formés de plusieurs brins d'osier réunis, de petits faisceaux d'osier.
FAISSER. . . . . . Fais-er, *ver.* . . . . . *Sav.* Lier, soutenir, border de petits faisceaux, de cordons de brins d'osier serrés en masse.
FAISSERIES. . . . . . Fais-er-ie, *s. f.* . . . . . *Sav.* Ouvrages de vannerie à jour formés de petits faisceaux de brins d'osier.
FAISSIER. . . . . . Fais-ier, *s. m.* . . . . . *Sav.* Vannier, qui fait des ouvrages d'osier à claire-voie.
FAISSELLE. . . . . . Fais-elle, *s. f.* . . . . . *Sav.* Panier en nasier ; vaisseau, vase propre à faire des fromages.
FALOURDE. . . . . . Fa-lourd-e, *s. f.* . . . . . Grosses bûches de bois liées en fagot ; charge, fait de bûches de bois et de perches à brûler.
FALAISE. . . . . . Fal-ais-e.
FALAISER. . . . . . Fal-ais-er, *ver.* . . . . . Frapper, briser contre les falaises, contre une côte escarpée, parlant des flots.
FALLIN. . . . . . Fal-l-in, *s. m.* . . . . . *Sav.* Énorme bouillon d'écume.
FALUN. . . . . . Fal-un, *s. m.* . . . . . *Sav.* Amas de débris marins, de coquilles en poussière à certaine profondeur de terre.
FALUNER. . . . . . Fal-un-er, *ver.* . . . . . *Sav.* Répandre du falun, des débris marins sur la terre pour l'engraisser, l'amender.
FALUNIÈRE. . . . . . Fal-un-ière, *s. f.* . . . . . *Sav.* Endroit creusé pour extraire le falun ; mine de falun.
FALOT. . . . . . Fal-ot. . . . . (Phalos, *brillant.* Gr. Etym.) Lanterne qu'on porte au bout d'un bâton.
FALOTIER. . . . . . Fal-ot-ier, *s. m.* . . . . . *Inus.* Qui place les falots, les lumières sur lieux à illuminer, qui a soin des falots.
FAMÉ. . . . . . Fam-é.
FAME. . . . . . Fam-e, *adj.* . . . . . *Inus.* Estime ; réputation ; bruit que fait un homme ; nom ; renom, renommée.
FAMEUX. . . . . . Fam-eux, *adj.* . . . . . Insigne ; renommé, célèbre, illustre ; mémorable ; glorieux ; connu ; grand ; considérable.
DIFFAMER. . . . . . Di-f-fam-er, *ver.* . . . . . Décrier, détracter ; déshonorer, ternir la réputation, calomnier, flétrir, couvrir d'opprobre.
DIFFAME. . . . . . Di-f-fam-é, *adj.* . . . . . Calomnié ; déshonoré, perdu d'honneur ; noté d'infamie ; avili ; décrié.
DIFFAMANT. . . . . . Di-f-fam-ant, *adj.* . . . . . Qui diffame ; qui tend à diffamer ; fait pour déshonnorer, noircir ; flétrissant, ignominieux.
DIFFAMATION. . . . . Di-f-fam-at-ion, *s. f.* . . . Calomnie, décri, déshonneur, flétrissure ; action de diffamer ; propos diffamant.
DIFFAMATEUR. . . . . Di-f-fam-at-eur, *s. m.* . . Qui diffame, qui tend, cherche à flétrir, à diffamer, à ternir ; calomniateur, blasphémateur.
DIFFAMATOIRE. . . . . Di-f-fam-at-oire, *adj.* . . Fait, dit dans l'intention de diffamer ; qui diffame ; déshonorant ; qui tend, vise à flétrir.
INFÂME. . . . . . In-fâm-e, *adj.* . . . . . Diffamé, flétri ; condamné, indigne ; honteux ; avilissant ; malpropre, sale ; méprisable.
INFAMANT. . . . . . In-fam-ant, *adj.* . . . . . Portant infamie ; flétrissant, déshonorant ; vouant à l'opprobre.
INFAMATION. . . . . . In-fam-at-ion, *s. f.* . . . . *Inus.* Diffamation ; note d'infamie ; condamnation à l'infamie ; tache ; atteinte à l'honneur.
INFAMIE. . . . . . In-fam-ie, *s. f.* . . . . . Avilissement, décri ; flétrissure imprimée à l'honneur, à la réputation. Action indigne.
MALFAMÉ. . . . . . Mal-fam-é, *adj.* . . . . . Qui a une mauvaise réputation ; perdu dans l'opinion, décrié, déconsidéré

Digitized by Google

FAMILLE, *s. f.*... Association des personnes unies par le même sang; ceux qui vivent dans la même maison. Race.

FANAL, *s. m.*..... Feu brillant au haut d'une tour pour guider les navires. Ce qui conduit et marque la route.

FANATIQUE, *adj.* Qui se croit inspiré; visionnaire; outré, extravagant, infatué, zélé à l'excès.

FANGE, *s. f.*..... Boue, bourbe, limon, vase, ordure. Profession vile, abjecte. Débauche.

FANON, *s. m.*..... Pli de peau pendant à la gorge du bœuf. Touffe de poil. Guidon; pendant de bannière, etc.

FANTAISIE, *s. f.* Goût singulier; imaginative; idée; humeur; volonté; sentiment; caprice. Boutade; bizarrerie.

FANTASSIN, *s. m.* Soldat à pied; soldat d'infanterie; piéton; homme de pied.

FAON, *s. m.*..... Petit de biche, de chevreuil. Petit de l'éléphant, selon quelques-uns.

FAQUIN, *s. m.*..... Homme de rien; vil; vaurien; personne sans mérite, malhonnête, méprisable. Mannequin.

FAQUIR, *s. m.*..... FAKIR. (FAKARA, *pauvre*. Arabe. Étym.) Religieux mendiant chez les mahométans.

FARANDOLE, *s. f.* Danse entraînante et en grand rond, particulière aux Provençaux.

FARCE, *s. f.*..... Mélange de viandes, d'herbes hachées menu et assaisonnées; capilotade; hachis.

FARCE, *s. f.*..... Bouffonnerie; pièce de théâtre d'un comique grossier; acte ridicule; plaisant; de bas comique.

FARCIN, *s. m.*..... Sorte de gale, de rogne, de dartre, de teigne des chevaux, des mulets.

FARD, *s. m.*..... Composition, couleur qui sert à embellir ou réparer le teint. Déguisement; fausseté; dissimulation.

FARDEAU, *s. m.*.. Charge; faix; poids; pesanteur; fatigue; masse à porter. Ce qui est à charge; peine; douleur.

FAMILLE. Famil-l-e..... Collection d'espèces, de choses qui ont des traits communs; de mots ayant même racine.

FAMILIER..... Famil-ier, *adj.*..... FAMIL. *Inus*. Ami, intime; libre; sans façon; sans apprêt. Ordinaire, commun, habituel.

FAMILIER..... Famil-ier, *s. m.*..... Qui affecte la familiarité; ami de la maison; qui est reçu comme membre de la famille.

FAMILIÈREMENT..... Famil-ièr-e-ment, *adv.*. Amicalement, intimement; sans façon, sans cérémonie; habituellement; particulièrement.

FAMILIARISER..... Famil-i-ar-is-er, *ver*.... Rendre familier; prendre des manières trop libres; accoutumer, habituer. Se faire à.

FAMILIARISÉ..... Famil-i-ar-is-é, *adj*.... Dressé, accoutumé, fait; habitué; privé, apprivoisé.

FAMILIARITÉ..... Famil-i-ar-it-é, *s. f.*... Liberté dans les discours et les manières. Privauté; intimité, étroite liaison. Accès libre.

FANATIQUE. Fan-at-ique..... (FANUM, *temple*. Lat. Étym.) Aliéné d'esprit; plein de fanatisme; qui l'annonce, le suppose.

FANATISER..... Fan-at-is-er, *ver*..... Rendre fanatique; donner un zèle extravagant; passionner à l'excès pour une doctrine.

FANATISEUR..... Fan-at-is-eur, *s. m.*.... Qui souffle le fanatisme, qui l'inspire et l'allume.

FANATISME..... Fan-at-is-me, *s. m.*.... Zèle aveugle; attachement passionné, outré; vision. Dévouement violent, cruel, absolu.

FANGE. Fang-e..... Origine, naissance, extraction humble, basse.

FANGEUX..... Fang-eux, *adj*..... Bourbeux, plein de boue; limoneux; vaseux.

FANON. Fan-on..... (PANNE, PAN, *drap, étoffe*; ON, *morceau*.) Touffe de lames formant une barbe à la baleine.

FANONS..... Fan-ons, *s. m.*..... *Sav.* Partie d'une voile carrée que les cargues n'ont pas assez retroussée.

FANION..... Fan-ion, *s. m.*..... *Sav.* Étendard de drap ou de serge qu'on porte à la tête des équipages, d'un corps d'armée.

FANTAISIE. Fant-ais-ie..... (PHANTASOMAI, *je m'imagine*. Gr. Étym.) (*Peut-être de* FA, *rad. de* FAIRE, CRÉER.)

FANTASQUE..... Fant-asque, *adj*..... Inégal, brusque; capricieux, sujet à des fantaisies; bizarre, extraordinaire. Bourru.

FANTASQUEMENT..... Fant-asque-ment, *adv.*. D'une manière bourrue, inconstante, changeante, inégale, singulière; par boutade.

FANTASTIQUE..... Fant-as-tique, *adj*.... Chimérique, imaginaire, illusoire; apparent; sans corps; sans réalité; faux.

FANTÔME..... Fant-ôm-e, *s. m.*..... Revenant, spectre, vision; vaine image; chimère; ce qui est sans réalité. Figure imitée.

ENFANTÔMER..... En-fant-ôm-er, *ver*.... Habiller, déguiser en fantôme pour faire peur, pour épouvanter. (Mot employé par FROISSARD.)

FANTASMAGORIE..... Fant-as-mag-or-ie, *s. f.*. Évocation de spectres, de fantômes, d'ombres; imaginations surnaturelles.

FANTASMAGORIQUE... Fant-as-mag-or-ique, *adj.* Qui appartient à la fantasmagorie, à l'art d'évoquer, de faire apparaître des spectres.

FANTASSIN. Fant-ass-in.

INFANTERIE..... In-fant-er-ie, *s. f.*..... Gens de guerre, soldats qui marchent et combattent à pied.

FAON. Faon.

FAONNER..... Faon-n-er, *ver*..... Faire un faon; mettre bas un faon. (Biche, chevrette, daine, femelle de l'éléphant.)

FAQUIN. Faq-u-in..... (FAQ, FAIX, *fardeau*; IN, *agis, porte. Portefaix*.) Pauvre sire qui prend de grands airs.

FAQUINER..... Faq-u-in-er, *ver*..... Faire le faquin, agir en faquin; joner aux grands airs. (Se dit en langue parlée seulement.)

FAQUINERIE..... Faq-u-in-er-ie, *s. f.*.... Acte de faquin, d'un homme avili par l'opinion. Action vile.

FARCE. Farc-e.

FARCIR..... Farc-ir, *ver*..... Bourrer, assaisonner de force. Se gorger. Remplir à l'excès; charger outre mesure.

FARCISSEUR..... Farc-is-eur, *s. m.*.... *Peu usité*. Celui qui farcit.

FARCE. Farc-e..... Scène, aventure bouffonne.

FARCER..... Farc-er, *ver*..... *Inus*. Faire des farces, des bouffonneries; jouer, se moquer. (Mot encore dans BEAUZÉE.)

FARCEUR..... Farc-eur, *s. m.*..... Baladin, joueur de farces; acteur qui charge son rôle; qui a l'humeur d'un bateleur.

FARCEUSE..... Farc-euse, *adj*..... Voisin de la farce; tirant vers la bouffonnerie. (Mot employé par MONTAIGNE.)

FARCIN. Farc-in..... Maladie des chevaux qui se manifeste par une éruption de boutons sur la peau.

FARCINEUX..... Farc-in-eux, *adj*..... Attaqué du farcin; dartreux, galeux, gratteleux; qui a le farcin.

ANTIFARCINEUX... Ant-i-farc-in-eux, *adj.*. Contraire au farcin; propre à détruire le farcin, parlant des remèdes ou médicaments.

FARD. *V. Farine.* Far-d-..... Feinte; imposture, artifice. Faux brillant, faux ornement.

FARDER..... Far-d-er, *ver*..... Mettre du fard; donner un faux lustre. Déguiser, colorer un vice. Donner de faux prétextes.

CAFARD..... Ca-far-d, *s. m.*..... (CAPHAR, *renier, cacher*. Hébreux. Étym.) Qui se farde de religion, qui en simule les dehors.

CAFARDER..... Ca-far-d-er, *ver*..... Faire le cafard; grimacer le dévot; affecter des sentiments religieux pour faire des dupes.

CAFARDERIE..... Ca-far-d-er-ie, *s. f*.... Dévotion affectée; hypocrisie; caractère, astuce, grimace, simagrées du cafard, du faux dévot.

CAFARDISE..... Ca-far-d-ise, *s. f*..... Vie du cafard, du bigot; acte de dévotion affectée; cagotisme.

CAFARDAGE..... Ca-far-d-age, *s. m*..... Vice du cafard; l'action, l'effet de l'action de celui qui fait le cafard.

BLANC DE FARD..... Blanc-de-far-d, *s. m*... Nitrate de *Bismuth* avec excès d'*Oxyde*; sorte de fard qui sert à blanchir la peau.

FARDEAU. *V bar.* Far-d-eau..... (PROBTOS, *charge*. Gr. NOEL et CHAPSAL.) Terre, roche qui menace d'ébouler.

FARDER..... Fard-er, *ver*..... S'arrondir en ballot sous la pression du vent, parlant de la voile. S'affaisser, succomber.

FARDE..... Fard-e, *s. f.*..... *Peu us.* Balle, charge, ballot. Sac de café moka pesant 370 livres du poids de mare.

Digitized by Google

FARINE, *s. f.*.... Grain moulu, réduit en poudre; poudre que donne particulièrement le blé moulu.

FAROUCHE, *adj.* Sauvage; qui n'est pas apprivoisé. Austère. Cruel, dur; bourru; insociable.

FAT, *adj.*..... Qui se complaît dans de sottes prétentions; complaisant pour lui-même; vain, impertinent, fade.

FATAL, *adj*..... Réglé par le sort; qui tient du destin; inévitable; dont nul ne voit les causes. Funeste; irrévocable.

FATIGUE, *s. f* .. Travail lassant, pénible; lassitude, peine; effet d'un travail accablant ou trop long.

FATRAS, *s. m.*.... Amas confus de choses inutiles; ramassis; recueil d'idées sans goût, ni suite, ni liaison.

FAUCON, *s. m*.... Oiseau de proie et de leurre à vue extrêmement perçante. Petite pièce de canon.

FAUDET, *s. m*.... Grand gril de bois pour recevoir l'étoffe de laine au sortir du lainage.

FAUNE, *s m.* ... *Soc.* Dieu champêtre chez les Romains. Papillon. Singe.— *S. f.* Histoire des animaux d'un pays.

FAUTEUIL, *s. m.* (Fau, *faux*; t, st, *rad., de* stalle.) Grande chaise à bras et à dossier. Présidence d'une assemblée.

FAUVE, *adj* .... Qui tire sur le roux. Sauvage.—*S. m.* Couleur rousse, fauve. Bête fauve; cerf, daim, chevreuil, etc.

FARDIER..... Fard-ier, *s. m*..... Voiture basse propre à transporter les blocs de pierre sculptés ou travaillés.

FARDAGE..... Fard-age, *s. m*..... Charge de fagots du fond de cale quand on charge le navire en grenier. Objets inutiles.

FARINE. Far-ine..... .... (Far, *blé*; ine, ign, *agité, broyé.*) (Far, *blé, froment.* Lat. Étym.)

FARINER..... Far-in-er, *ver*..... Jeter de la farine; poudrer de farine ce qu'on veut faire frire.

FARINEUX..... Far-in-eux, *adj*..... Qui contient, qui rend de la farine; qui en a la nature; qui en semble poudré. Blanc, fade.

FARINIER..... Far-in-ier, *s. m*..... Marchand de farine; qui tient un dépôt, un magasin de farine.

FARINIÈRE..... Far-in-ière, *s. f*..... Coffre à farine; lieu à serrer la farine. La femme du farinier.

FARINACE..... Far-in-ac-é, *adj*..... De nature farineuse; dont on fait de la farine ou une poussière qui y ressemble.

ENFARINER..... En-far-in-er, *ver*..... Poudrer de farine; blanchir de farine. Convaincre aveuglément; fasciner, éblouir.

ENFARINÉ..... En-far-in-é, *adj*..... Infatué; prévenu inconsidérément en faveur d'une opinion, d'une personne, d'une chose.

PLATEAU-FARINIER.... Pla-eau-far-in-ier, *s. m.* Champignon plat, gris-blanc en dessus, recouvert d'une poussière blanche.

FARRAGE, FARRAGO... Far-rage, *s. m*..... *Sav.* Mélange de plusieurs sortes de grains.

FAROUCHE. *V. Fier.* Far-ouche..... (Far, *fier, farouche*; ouche, ouche, oce, oc, *qui tient de, qui renferme.*) Peu communicatif.

EFFARER..... E-f-far-er, *ver*..... Consterner; déconcerter, troubler au point de donner l'air hagard; mettre hors de soi.

EFFARÉ..... E-f-far-é, *adj*..... Tout hagard, tout hors de soi; éperdu, tremblant, consterné; décontenancé.

EFFAROUCHER..... E-f-far-ouch-er, *ver*.... Épouvanter, faire fuir; rendre sauvage, insociable; prendre peur. Être blessé, rebuté.

EFFAROUCHÉ..... E-f-far-ouch-é, *adj*.... Effrayé, troublé, tremblant. Qu'on ne peut aborder; qui s'éloigne, se sauve.

FÉROCE..... Fer-oc-e, *adj*..... Barbare; farouche, cruel; enclin à la cruauté. Impitoyable, inhumain. Intraitable.

FÉROCITÉ..... Fer-oc-ité, *s. f*..... Sauvagerie, cruauté; caractère féroce; insensibilité; barbarie.

FAT. Fat, *s. m*..... (Fat, *même rad. que* pastueux, faste, festoyer, fête.) Freluquet; homme fat.

FATUISME..... Fat-u-isme, *s. m*..... Caractère prétentieux, visant à la parure, à l'esprit; soin de plaire. Sottise, vanité ridicule

FATUITÉ..... Fat-u-ité, *s. f*..... Propos de fat; sentiment exagéré et absorbant de sa propre valeur; vice du fat.

FATUOSITÉ..... Fat-u-os-ité, *s. f*..... *Inus.* Vice, esprit, caractère, habitude du fat.

INFATUER..... In-fat-u-er, *ver*..... Affolir; mettre dans sa tête; engouer; préoccuper. S'emparer de l'esprit. Se prévenir pour.

INFATUATION..... In-fat-u-at-ion, *s. f*.... Prévention excessive et ridicule pour une personne ou une chose; fascination.

DÉSINFATUER..... De-s-in-fat-u-er, *ver*.. Désabuser, désentêter, détromper; rameuer d'un préjugé; désenchanter.

AFFETÉ..... A-f-fet-é, *adj*..... Qui sent l'affectation, la prétention; qui en est plein. Étudié, recherché; compassé, maniéré.

AFFETERIE..... A-f-fet-er-ie, *s. f*..... Minauderie, manière prétentieuse dans la tournure, le langage; actions, paroles affectées.

FATAL. *V. Faire.* Fat-al..... (Fat, *fait accompli, immuable.*) (Fa, *fable, parole, décret.* C-G.) Malheureux.

FATALEMENT..... Fat-al-e-ment, *adv*.... Par malheur; par nécessité; par une inévitable destinée; par une force irrésistible.

FATALISME..... Fat-al-isme, *s. m*..... Doctrine de ceux qui attribuent tout au destin, le bien comme le mal.

FATALISTE..... Fat-al-ist-e, *s. m., adj*.. Qui attribue tout au destin, aux lois fatales qui maîtrisent le sort des humains.

FATALITÉ..... Fat-al-it-é, *s. f*..... Malheur, domination, influence inévitable; destinée inflexible; nécessité sans remède.

FATIDIQUE..... Fat-i-d-ique, *adj*..... Qui redit les oracles du destin; qui annonce l'avenir; devin; prophète.

FATUAIRE..... Fat-u-aire, *s. m* ..... Possédé du destin; se disant inspiré; enthousiaste qui prédit les choses futures.

FATIGUE. Fat-ig-u-e..... (Fat, *rad. de* faix; ig, igue, *acte.*) (*De* faire. C-G.) Embarras; importunité.

FATIGUER..... Fat-ig-u-er, *ver*..... Causer de la fatigue; être pénible; épuiser; lasser. Importuner, désoler.

FATIGUÉ..... Fat-ig-u-é, *adj*..... Qui accuse la fatigue; abattu; excédé; recru. Molesté, vexé, persécuté. Difficile. Lourd.

FATIGANT..... Fat-ig-ant, *adj*..... Onéreux, pénible; excédant; harassant. Incommode; ennuyeux; qui lasse l'attention.

INFATIGABLE..... In-fat-ig-able, *adj*.... Qui résiste sans se lasser au travail, à la peine. Robuste; vigoureux; qu'on ne peut lasser.

INFATIGABLEMENT... In-fat-ig-able-ment, *adv.* Sans pouvoir être lassé par le travail, par la peine; sans se fatiguer; invinciblement.

FATRAS. Fatr-as..... (*De* fat. C-G.) (*De* fari, *parler.* Lat. Étym.) Galimatias; salmigondis.

FATRASSER..... Fatr-as-er, *ver*..... S'occuper de bagatelles, de choses vagues, décousues, sans liaison ni goût.

FATRASSEUR..... Fatr-asseur, *s. m*..... Celui qui remue, qui agite des riens; qui entasse des choses sans but et sans résultat.

FAUCON. Faucon..... Oiseau du genre des *Accipitres*, en sav.

FAUCONNEAU..... Faucon-n-eau, *s. m*.... Petite pièce d'artillerie. Pièce de bois d'une machine qui sert à élever les fardeaux.

FAUCONNERIE..... Faucon-n-er-ie, *s. f*.... Art d'élever, de dresser les faucons. Chasse au faucon; lieu où on les tient, où on les dresse.

FAUCONNIER..... Faucon-n-ier, *s. m*.... Qui soigne et dresse les oiseaux de proie; affaiteur, apprivoiseur, gouverneur de faucons.

FAUCONNIÈRE..... Faucon-n-ière, *s. f*.... Sac, gibecière du fauconnier. Gibecière de selle pour porter les hardes à cheval.

FAUBET. Faub-et..... *Sav.*

FAUDER..... Faud-er, *ver*..... *Sav.* Plier une étoffe en deux dans sa longueur et la marquer avec du fil de soie.

FAUDAGE..... Faud-age, *s. m*..... *Sav.* Marque de fil de soie qu'on met en appointant les pièces; pliage des pièces d'étoffe.

FAUVE. Fauv-e..... Oiseau des *Antilles*, de couleur fauve.

FAUVETTE..... Fauv-ette, *s. f*..... Petit oiseau de l'ordre des *Silvains*, dont le plumage est fauve et le chant très-agréable.

TÊTE-FAUVE..... Tête-fauv-e, *s. f*..... Champignon *Agaric*, fauve foncé, sentant le bois pourri, qui croît aux pieds des arbres.

Digitized by Google

FAUX. *adj*..... Contraire à la vérité ; supposé ; mensonger. Erroné. Apparent ; trompeur. Inexact ; incomplet.

FAUX. Fau-x. ..... Altéré ; contrefait ; imité ; qui n'est pas naturel. Simulé ; caché ; discordant. Double, perfide.

FAUX. ..... Fau-x, *s. m*..... Le contraire de la vérité. Altération, contrefaçon, supposition d'actes. Écrit, signature imitée.

À FAUX. ..... A-fau-x. *adv*..... À tort ; injustement. Qui n'est pas à plomb ; à côté du point juste. Inutilement ; en vain.

FAUSSER. ..... Fau-s-er, *ver*..... Courber, donner un faux pli ; gâter ; forcer. Rendre faux, discordant. Violer, enfreindre.

FAUSSEMENT. ..... Fau-s-e-ment, *adv*.... À FAUX. À tort ; contre la vérité ; sans raison.

FAUSSET. ..... Fau-s-et, *s. m*..... Fausse voix ; dessus aigre, forcé, grêle. Brochette, cheville de bois, dusil pour boucher.

FAUSSETÉ. ..... Fau-s-et-é, *s. f*..... Qualité de ce qui est *faux* ; chose fausse ; altération. Dissimulation ; imposture. Fourberie.

FAUSSURE. ..... Fau-s-ure, *s. f*..... Courbure de la cloche au point d'évasement, vers le point du plus grand élargissement.

FAUSSISSIME. ..... Fau-s-is-sime, *adj*.... *Sav.* Extrêmement faux.

FAUSSAIRE. ..... Fau-s-aire, *s. m*..... Coupable d'un faux, d'une signature fausse, d'un acte faux, d'une altération d'acte.

FALOT. ..... Fal-ot, *adj*..... ..... *Inus.* (*Falot*, autrefois *tromperie pour rire*) Original, ridicule, pluisant, drôle, burlesque.

FALOTEMENT. ..... Fal-ot-e-ment, *adv*.... *Sav.* D'une manière falote, grotesque, singulière, risible ; impertinemment ; originalement.

FALLACE. ..... Fal-l-ac-e, *s. f*..... *Sav.* Tromperie, fraude ; raisonnement captieux ; subtilité, artifice ; dol, supercherie.

FALLACIEUX. ..... Fal-l-ac-ieus, *adj*..... *Sav.* Artificieux ; captieux, trompeur ; frauduleux ; subtil. Qui est de mauvaise foi.

FALLACIEUSEMENT. ... Fal-l-ac-ieuse-ment, *adv*. *Sav.* Subtilement ; captieusement ; frauduleusement ; artificieusement ; déloyalement.

FALSIFIER. ..... Fal-s-i-fi-er, *ver*..... Altérer, dénaturer : changer pour tromper, contrefaire ; frelater. Mistionner.

FALSIFICATEUR. ..... Fal-s-i-fi-c-at-eur, *s. m* Fausseire ; corrupteur ; contrefacteur, freluteur. Celui qui falsifie, gâte, altère.

FALSIFICATION. ..... Fal-s-i-fi-c-at-ion, *s. f*.. Action de falsifier ; chose falsifiée ; état de ce qui est falsifié. Altération, faux, contrefaction.

FÉLON. ..... Fé-on, *adj*..... *Sav.* (FELLO. Saxon. Étym.) Traître, déloyal, infidèle ; rebelle. Faux ; inhumain, méchant.

FÉLONIE. ..... Fé-on-ie, *s. f*..... *Sav.* Crime du vassal qui offensait son seigneur ; infidélité, trahison, manque de foi.

FAUFILER. ..... Fau-fil-er, *ver*..... Coudre à longs points ; faire une fausse couture pour préparer la couture définitive.

FAUPILER. ..... Fau-fil-er, *ver* ..... Se lier ; se mêler ; s'immiscer ; s'insinuer avec adresse, s'introduire.

FAUBOURG. ..... Fau-bourg, *s. m*..... (FAU, FOR, *hors* ; BOURG, *ville forte*. Étym.) Partie de la ville située au delà de l'enceinte.

FAUBOURIEN. ..... Fau-bour-ien, *s. m* .... Qui habite un faubourg.

FAUSSE AIGUE MARINE. *s. f*..... Variété de pierre précieuse transparente d'un bleu vert de mer.

FAUSSE-AILE-DE-PAPILLON. *s. f*..... *Sav.* Sorte de coquille du genre *Cône*.

FAUSSE-AIRE. ..... Fau-s-e-aire, *s. f*.... Charge, couche de plâtras qu'on étend sous les carreaux du plancher.

FAUSSE-ALARME. ..... Fau-s-e-alarme, *s. f*... Alarme mal fondée, qu'on prend sans sujet, sans motif réel ; alarme donnée pour inquiéter

FAUSSE-ALERTE. ..... Fau-s-e-alerte, *s. f*.... *Sav.* Pied-droit en arrière-corps d'un bâtiment portant une arcade ou une plate-bande.

FAUSSE-ATTAQUE. ..... Fau-s-e-at-taque, *s. f*.. Attaque feinte pour tromper l'ennemi.

FAUSSE-BRAIE. ..... Fau-s-e-braie, *s. f*..... *Inus.* Chemin couvert autour de l'escarpe ; terrasse allant du fossé au pied du château.

FAUSSE-BRANCHE. ..... Fau-s-e-branche, *s. f*.. Vieux bois ; branche sans valeur

FAUSSE-CLEF. ..... Fau-s-e-clef, *s. f*..... Clef secrète ou clef fabriquée, contrefaite dans une mauvaise intention.

FAUSSE-CORDE. ..... Fau-s-e-corde, *s. f* ... Corde d'un instrument de musique qui jure avec les autres, dont le son est discordant.

FAUSSE-COUCHE. ..... Fau-s-e-couche, *s. f* .. Accouchement avant terme ; accouchement sans résultat, stérile.

FAUSSE-COUPE. ..... Fau-s-e-coupe, *s. f*.... Assemblage inégal ; coupe à contre-sens, mal faite. (Terme d'arts et métiers.)

FAUSSE-DUITE. ..... Fau-s-e-du-it-e, *s. f*.... *Inus.* Irrégularité dans le tissu d'une étoffe résultant de l'inégalité des fils des lisses.

FAUSSE-ÉBÈNE. ..... Fau-s-e-ébène, *s. f*.... FAUX-ÉBÉNIER. *Cytise* des Alpes. Plante, arbre, arbrisseau.

FAUSSE-ÉQUERRE. ..... Fau-s-e-équerre, *s. f*. Équerre à bras ou branches mobiles. Angle que forment deux murs en se rencontrant.

FAUSSE-ÉTRAVE. ..... Fau-s-e-étrave, *s. f*. Pièce de bois doublant et renforçant l'étrave d'un vaisseau en dedans.

FAUSSE-FENÊTRE. ..... Fau-s-e-fenêtre, *s. f*... Fenêtre simulée, figurée pour conserver l'harmonie d'une rangée de fenêtres semblables.

FAUSSE-FLEUR. ..... Fau-s-e-fleur, *s. f*..... Fleur qui ne tient à aucun embryon ; fleur stérile.

FAUSSE-GOURME. ..... Fau-s-e-gourme, *s. f* . Maladie du cheval, plus dangereuse que la gourme proprement dite.

FAUSSE-GUIMAUVE. ..... Fau-s-e-guimauve, *s. f*. Plante ; variété, espèce de mauve dite *Abutilon*, en savant.

FAUSSE-MARCHE. ..... Fau-s-e-marche, *s. f*... Marche déguisée, simulée pour cacher une manœuvre et donner le change.

FAUSSE-MARGE. ..... Fau-s-e-marge *s. f*..... Certaine feuille d'un livre dont la position influe sur la marge à la reliure.

FAUSSE-MONNAIE. ..... Fau-s-e-monnaie, *s. f*. Monnaie contrefaite.

FAUSSE-MUSIQUE. ..... Fau-s-e-mus-ique, *s. f*. Variété de la coquille ou de l'animal à coquille appelé *Volute musique*.

FAUSSE-ORANGE. ..... Fau-s-e-orange, *s. f*.... Espèce de courge jaune. Champignon *Agaric* à poison, ressemblant à celui du *Orange vraie*.

FAUSSE-PAGE. ..... Fau-s-e-page, *s. f*..... Première page qui précède le frontispice d'un livre et contient l'abrégé du titre.

FAUSSE-PLAQUE. ..... Fau-s-e-plaque, *s. f*.... Plaque posée sur la platine des piliers et sur laquelle se place le cadran d'une horloge.

FAUSSE-PLEURÉSIE. ..... Fau-s-e-pleur-ésie, *s. f*. Maladie où les parties voisines de la plèvre seulement sont attaquées.

FAUSSE-POIRE. ..... Fau-s-e-poire, *s. f*..... COUCOURDETTE. Variété de la courge ; petite gourde à cou.

FAUSSE-PORTE. ..... Fau-s-e-porte, *s. f*..... Porte feinte, simulée ; peinture, image d'une porte sur un mur.

FAUSSE-RÉGLISSE. ..... Fau-s-e-réglisse, *s. f*. Plante donnant quelque air de la réglisse ; sorte d'*Astragale*.

FAUSSE-RELATION. ... Fau-s-e-re-lat-ion, *s. f* Intervalle de musique dissonné ou superflu.

FAUSSE RHUBARBE. ... Fau-s-e-rhubarbe, *s. f*. Plante nommée en savant *Pigamon* des prés. *Pigamon* tubéreux ou *Royoc* des colonies.

FAUSSE-ROUTE. ..... Fau-s-e-route, *s. f*..... Direction qui s'écarte de la véritable route ; erreur ; chemin qui égare.

FAUSSE-CHENILLE. ... Fau-s-e-chenille, *s. f* Certaine larve ressemblant beaucoup aux chenilles.

FAUSSES-ENSEIGNES. .. Fau-s-es-en-seign-es, *s. f*. Fausses marques qui n'indiquent pas ce qu'elles semblent indiquer.

FAUSSES-LANCES. ..... Fau-s-es-lanc-es, *s. f*... Canon de bois bronzé de quelques navires pour simuler une artillerie formidable.

FAUSSES-MANCHES. .... Fau-s-es-manch-es, *s. f*. Manches dont on double les manches ordinaires des vêtements.

FAUSSES-PIÈCES. ..... Fau-s-es-pièces, *s. f*.... Pieces du moule qui ne servent qu'à doubler les pièces d'empreinte.

FAUSSES-TEIGNES. ..... Fau-s-es-teignes, *s. f*.. Sorte de chenilles qui ont quelques points de ressemblance avec les teignes ordinaires

FAUX-ACACIA. ..... Fau-x-acacia, *s. m*..... Robinier ; plante, arbre, arbrisseau. Suc épaissi des fruits verts du prunier sauvage.

FAUX-ACCORD. ..... Fau-x-a-c-cor-d, *s. m* .. Accord discordant, dissonance dans le chant ; sons faux ; note qui n'est pas juste

FAUX-ALBÂTRE. ..... Fau-x-alb-âtre, *s. m* .. ALABASTRITE. Albâtre gypseux, sorte de pierre blanche et transparente propre à cacher,

FAUX-ARBOUSIER. ..... Fau-x-arb-ous-ier, *s. m*. Arbuste du cap de Bonne-Espérance, nommé en savant *Cucone*.

FAUX-ARGENT. ..... Fau-x-argent, *s. m*..... ARGENT DE CHAT. Variété de *Mica*, d'un blanc argentin.

FAUX-BENJOIN. ..... Fau-x-benjoin, *s. m* .. *Badamier* de Bourbon ; plante, arbre.

Digitized by Google

FAUX, *s. f.* ..... Lame d'acier courbée en arc, tranchante en dedans et emmanchée d'un long bâton.

FAUX-BOIS..... Fau-x-bois, *s. m.*..... Branches des arbres qui ne doivent pas donner de fruits ou qui sont mal placées pour l'effet.

FAUX-BOURDON..... Fau-x-bourdon, *s. m.*.. Abeille mâle. Chant simple, sans mesure, à notes presque égales, d'une harmonie syllabique.

FAUX-BRILLANT..... Fau-x-brill-ant, *s. m.*.. Apparence de brillant sans beauté réelle, sans solidité; pensée brillante et sans justesse.

FAUX-BUIS..... Fau-x-buis, *s. m.*..... Plante, arbrisseau donnant un faux air de buis; *Galé*, *Fernélie*, et *Frugon épineux*. (Bot.)

FAUX-CAFÉ..... Fau-x-café, *s. m.*..... Fruit de la plante dite *Ricin* de Saint-Domingue.

FAUX-COL..... Fau-x-col, *s. m.*..... Col de chemise détaché de la chemise.

FAUX-CORAIL..... Fau-x-corail, *s. m.*.... *Madrépore*, ou *Iris*, ou *Coralline*, qui ont des affinités avec le corail.

FAUX-CÔTÉ..... Fau-x-côté, *s. m.*..... Côté vers lequel un vaisseau incline plus que sur l'autre.

FAUX-COUP..... Fau-x-coup, *s. m.*..... Coup porté à faux; coup porté sans le vouloir.

FAUX-DIAMANT..... Fau-x-diamant, *s. m.*.... Jargon. Diamant brut appelé aussi *Zircon limpide*, espèce de pierre précieuse.

FAUX-EMPLOI..... Fau-x-emploi, *s. m.*.... Dépense portée mensongèrement dans le compte de l'emploi d'une somme.

FAUX-ÉTAI..... Fau-x-ét-ai, *s. m.*..... État doublant au besoin un autre état; état ajouté au grand et y suppléant au besoin.

FAUX-FEU..... Fau-x-feu, *s. m.*..... Amorce de l'arme à feu brûlant sans communiquer à la charge et sans que le coup parte.

FAUX-FOND..... Fau-x-fond, *s. m.*..... Chaîne de fil qui sert à lier toutes les parties du galon sans paraître à l'endroit.

FAUX-FRAIS..... Fau-x-frais, *s. m.*..... Frais en dehors des dépenses principales et prévues; frais accessoires d'une entreprise.

FAUX-FRÈRE..... Fau-x-frère, *s. m.*..... Traître à la société, à la compagnie où il a été initié; celui qui trahit ses associés.

FAUX-FROMENT..... Fau-x-froment, *s. m.*.. Avoine élevée.

FAUX-FUYANT..... Fau-x-fu-y-ant, *s. m.*.. Endroit, sentier détourné pour s'esquiver secrètement; défaite; prétexte; échappatoire.

FAUX-GERME..... Fau-x-germe, *s. m.*..... Germe imparfait, incomplet; avorton; conception imparfaite.

FAUX-GRENAT..... Fau-x-gren-at, *s. m.*.... Sorte de cristal d'un rouge obscur tirant sur le noir.

FAUX-INCIDENT..... Fau-x-in-ci-d-ent, *s. m.* Procédure incidente pour faire déclarer fausse une pièce produite dans un procès.

FAUX-JOUR..... Fau-x-jour, *s. m.*..... Clarté qui vient frapper la vue indirectement; lumière de côté, à contre-sens.

FAUX-MANTEAU..... Fau-x-mant-eau, *s. m.*... Manteau de cheminée porté sur consoles ou corbeaux.

FAUX-MARCHER..... Fau-x-march-er, *s. m.*... Marche, manière d'aller en biaisant de la biche ou du cerf qui a déposé son bois.

FAUX-MARQUE..... Fau-x-marqu-é, *s. m.*.. Expression de l'inégalité des cors de la tête d'un cerf.

FAUX-MONNAYEUR..... Fau-x-monnay-eur, *s. m.* Qui fabrique ou fait circuler de la fausse monnaie.

FAUX-OR..... Fau-x-or, *s. m.*..... Or de chat. *Mica*, substance minérale de la classe des pierres, qui est d'un beau jaune.

FAUX-OURLET..... Fau-x-ourl-et, *s. m.*.... Repli simple fait au bord d'une toile et arrêté à l'aiguille; ourlet fait d'un morceau ajouté.

FAUX-PANNEAUX..... Fau-x-pann-eaux, *s. m.* Panneaux d'un bois mince et léger suppléant parfois les glaces des voitures.

FAUX-PAS..... Fau-x-pas, *s. m.*..... Pas mal fait, pas manqué, mal assuré. Fausse démarche; faute, faiblesse.

FAUX-PERDRIER..... Fau-x-perdr-ier, *s. m.*.. Faux-perdreux. Oiseau de proie qui prend les perdris.

FAUX-PLANCHER..... Fau-x-planch-er, *s. m.*.. Rang de solives lambrissées de plâtre pour diminuer la hauteur d'un plafond.

FAUX-PLI..... Fau-x-pl-i, *s. m.*..... Pli fait par hasard, involontairement à une étoffe.

FAUX-PONT..... Fau-x-pont, *s. m.*..... Sorte de pont pratiqué à fond de cale pour conserver, protéger la cargaison.

FAUX-PRÊTRE..... Fau-x-prêtre, *s. m.*.... Qui n'a pas le cœur, les sentiments de prêtre; qui se dit prêtre sans l'être.

FAUX-PROPHÈTE..... Fau-x-prophète, *s. m.*.. Imposteur qui se donne pour prophète.

FAUX-RENBÛCHEMENT.. Fau-x-em-bûche-m'-t, *s. m.* Entrée du cerf dans son fort d'où il sort bientôt pour en gagner un autre.

FAUX-REPAÎTRE..... Fau-x-re-psit-re, *s. m.* Aetian du cerf qui paît sans avoler.

FAUX-RUBIS..... Fau-x-rubis, *s. m.*..... Cristal rouge. Sorte de *Quartz*, de pierre semblable au cristal.

FAUX-SABORD..... Fau-x-sabord, *s. m.*..... Cadre percé pour passer la volée, la bouche du canon; sabord figuré en sculpture.

FAUX-SAUNAGE..... Fau-x-saun-age, *s. m.*.. Vente de faux sel lorsque cette marchandise était prohibée.

FAUX-SAUNIER..... Fau-x-saun-ier, *s. m.*.. Celui qui vendait du faux sel.

FAUX-SEL..... Fau-x-sel, *s. m.*..... Sel introduit ou vendu en fraude des lois qui en défendaient la vente.

FAUX-SEMBLANT..... Fau-x-semblant, *s. m.*.. Apparence trompeuse.

FAUX-SENE..... Fau-x-sène, *s. m.*..... Bagueuandier, arbrisseau dont les semences sont enveloppées dans une sorte de petite vessie.

FAUX-SOUCHET..... Fau-x-souch-et, *s. m.*... Laiche. Sorte de plante à feuilles longues et coupantes de la famille des *Cypéroïdes*.

FAUX-TEINT..... Fau-x-teint, *s. m.*..... Teinture faite avec de mauvaises drogues; teinture qui ne tient pas, qui s'altère.

FAUX-TÉMOIN..... Fau-x-té-moin, *s. m.*.. Qui rend un faux témoignage; qui dépose d'un fait controuvé, mensonger.

FAUX-THÉ..... Fau-x-thé, *s. m.*..... Plante nommée en savant *Alstone*.

FAUX-TIRANT..... Fau-x-tirant, *s. m.*.... Poutre scellée par un bout dans un mur, portant sur poteau de l'autre, avec arbalétrier.

FAUX-TITRE..... Fau-x-titre, *s. m.*..... Fausse page; première page ou le titre de l'ouvrage est mis en abrégé. Acte falsifié faux.

FAUX-TRÈFLE..... Fau-x-trèfle, *s. m.*.... Plante appelée en savant *Pollinie asiatique*.

FAUX-TREMBLE..... Fau-x-tremble, *s. m.*... Espèce de peuplier.

FAUX. ..... Faux..... Repli de la dure-mère dans l'intervalle des deux moitiés du cerveau. Poisson, genre *Squale*.

FAUCHE..... Fauch-e, *s. f.*..... L'action de faucher, de couper les foins avec la faux. Produit d'une fauchaison.

FAUCHER..... Fauch-er, *ver.*..... Couper, moissonner avec la faux. Aller comme une faux, mener la jambe comme une faux.

FAUCHET..... Fauch-et, *s. f.*..... Tout ce qu'un faucheur peut couper de foin en un jour ou sans affiler sa faux.

FAUCHEUR..... Fauch-eur, *s. m.*..... Ouvrier qui fauche, qui coupe avec la faux, les prés, avoines, blés, etc.

FAUCHEUR, FAUCHEUX.. Fauch-eur, *s. m.*..... Sorte d'araignée à longues pattes. Poisson.

FAUCHET..... Fauch-et, *s. m.*..... Bâteau qui sert à amasser le foin ou à séparer la paille battue d'avec le blé; petite faux.

FAUCHON..... Fauch-on, *s. m.*..... Petite faux qui sert à scier, à couper le chaume.

FAUCHARD..... Fauch-ard, *s. m.*..... Petit faucillon à long manche.

FAUCILLE..... Fauc-ill-e, *s. f.*..... Petite faux en croissant emmanchée d'une poignée, pour couper d'une main les blés, etc.

FAUCILLE..... Fauc-ill-e, *s. f.*..... Poisson de diverses espèces. Genre des *Gramindes* qui affectent la forme d'une faux.

FAUCILLETTE..... Fauc-illett-e, *s. f.*..... Martinet noir; sorte d'hirondelle dont les ailes étendues semblent de petites faux.

FAUCILLON..... Fauc-illon, *s. m.*..... Outil en petite faucille à couper le menu bois; outils divers.

FAUCHAGE..... Fauch-age, *s. m.*..... Travail du faucheur; coupe des foins; fanage; action de faucher.

FAUCHAISON..... Fauch-aison, *s. f.*..... Temps où l'on fauche les prés; fenaison, coupe des foins.

REFAUCHER..... Re-fauch-er, *ver.*..... Faucher une seconde fois.

FALQUE..... Falqu-e, *s. f.*..... Sav. Courbette prestée des jambes et hanches de derrière du cheval qui plient avant l'arrêt.

Digitized by Google

FAVEUR, *s. f.*.... Bienfait; bienveillance, grâce; marque d'amour; protection, crédit, recommandation.

FÉCULE, *s. f.*.... Partie farineuse des graines, racines, etc. L'un des principes *immédiats* des végétaux, en savant.

FÉDÉRÉ, *adj*.... Membre qui fait partie d'une fédération; d'une réunion, d'une alliance; qui y participe.

FÉE, *s. f.*..... Femme, être, génie imaginaire qui a le don de deviner et d'opérer des merveilles; enchanteresse.

FEINDRE, *ver*... Faire semblant; simuler, user de fausses apparences; déguiser. Imaginer; controuver. Hésiter.

FÊLE, *s. f.*..... Barre de fer creuse pour tirer le verre fondu et le souffler.

FÊLER, *ver*..... Fendre, étoiler un vase, le casser sans que les pièces se détachent; crevasser.

FÉLICITER, *ver*. Applaudir; faire compliment; manifester, témoigner qu'on s'associe à la joie; congratuler.

FALQUER..... Falq-u-er, *ver*..... *Sav.* Faire couler plusieurs temps sur les hanches en formant arrêt ou demi-arrêt. (Cheval)

FALQUE..... Falq-u-é, *adj*..... *Sav.* Qui est plat et courbé au rebord comme une faux.

FALCAISE..... Falc-aise, *s. m*..... *Sav.* Soldat armé d'une épée recourbée en forme de faux.

FALCADE..... Falc-ade, *s. f*..... *Sav.* Sorte de courbette du cheval sur les hanches.

FALCIFORME..... Falc-i forme, *adj*.... *Sav.* FALCAIRE. Qui a la forme d'une faux.

DÉFALQUER..... Dé-falq-u-er, *ver*..... *Sav.* (*Détacher d'un coup de faux.*) Retrancher, déduire, décompter, soustraire.

DÉFALCATION.... Dé-falc-at-ion, *s. f*.... Retranchement d'une petite somme sur une somme plus grande; déduction; soustraction.

FAVEUR, *V. Fable.* Fav-eur..... Avantage. Petit ruban de soie long, effilé, léger et très-étroit.

À LA FAVEUR DE.... A-la-fav-eur-de, *prép*.. A l'aide de; avec l'assistance de; par l'appui, par le moyen, le secours de.

EN FAVEUR..... En-fav-eur, *prép*..... A l'avantage, au profit de; à cause de; en considération, à l'égard de; pour l'amour de.

FAVELLE..... Fav-elle, *s. f*..... *Inus.* Petite faveur; flatterie, cajolerie. Petite fable.

FAVORABLE..... Fav-or-able, *adj*..... Propice, avantageux; bienveillant; méritant protection; accommodant; obligeant; indulgent

FAVORABLEMENT.... Fav-or-able-ment, *adv*.. Convenablement, avec protection, en secondant; d'une manière favorable, commode.

FAVORI..... Fav-or-i, *adj*..... Ami, bien-aimé, confident; affectionné; préféré.—*S. m.* Touffe de barbe le long des joues

FAVORI..... Fav-or-i, *s. m*..... Qui plaît principalement au prince; qui exerce un grand empire sur lui.

FAVORITISME..... Fav-or-it-isme, *s. m*.... Influence abusive des favoris des rois et princes sur les affaires publiques. Régime des favoris

FAVORISER..... Fav-or-is-er, *ver*..... Traiter avec faveur; soutenir; protéger; défendre, se ranger du parti. Accorder; adopter

FAUTEUR..... Faut-eur, *s. m*..... Celui on celle qui favorise, qui appuie un parti, une rébellion; défenseur; partisan.

DÉFAVEUR..... Dé-fav-eur, *s. f*..... Cessation de faveur, discrédit, disgrâce, décri, décréditement.

DÉFAVORABLE..... Dé-fav-or-able, *adj*.... Qui n'est plus favorable; dangereux; désavantageux, ruineux; fâcheux. Contraire, opposé.

DÉFAVORABLEMENT... Dé-fav-or-able-ment, *adv*. D'une manière défavorable, nuisible, préjudiciable; dommageablement. Contrairement.

FÉCULE. *V. Fétide.* Fé-cul-e..... *Sav.* Poudre blanche ressemblant à l'amidon, résidu du suc de certains végétaux.

FÉCULERIE..... Fé-cul-er-ie, *s. f*..... *Sav.* Fabrique de fécule; lieu où on l'extrait; atelier, art, métier de celui qui fait la fécule.

FÉCULENT..... Fé-cul-ent, *adj*..... *Sav.* Chargé de lie, de fèces, de sédiment; trouble.

FÉCULENCE..... Fé-cu-lence, *s. f*..... *Sav.* Sédiment, sorte de limon, de lie, de boue, d'ordure, qu'enferme une liqueur.

FÈCES..... Fé-ces, *s. f*..... *Sav.* (Fé, *rad. de* FAIRE. *Ce qui est fait.* Étym.) Résidu, sédiment, lie, dépôt d'un liquide.

FÉCALE..... Fé-cal-e, *adj*..... *Sav.* Qui est déposé; qui est le résidu de la nourriture; excrémentiel.

DÉFÉQUER..... Dé-fé-qu-er, *ver*..... *Sav.* Oter les impuretés, les ordures, la lie, le limon d'une liqueur.

DÉFÉCATION..... Dé-fé-cat-ion, *s. f*.... *Sav.* Dépuration d'une liqueur; action de déposer, de laisser tomber ce qui la trouble.

FÉDÉRÉ. Fé-dé-ré..... (Fé, *foi*; D, *harmonique*; ÉR; *é.*)

FÉDÉRER..... Fé-d-ér-er, *ver*..... S'associer, se ligner, s'allier, s'attacher par quelque lien et pour un but.

FÉDÉRAL..... Fé-d-ér-al, *adj*..... *Sav.* Qui concerne une confédération, une fédération, une association de plusieurs États.

FÉDÉRALISER..... Fé-d-ér-al-is-er, *ver*.... Unir, associer plusieurs états divers en conservant les lois de chacun. Former une fédération.

FÉDÉRALISME..... Fé-d-ér-al-isme, *s. m*.. Doctrine qui tend à associer par quelques lois générales des États d'ailleurs sans unité réelle.

FÉDÉRALISTE..... Fé-d-ér-al-iste, *s. m*... Partisan d'une constitution où les États particuliers sont indépendants du pouvoir central.

FÉDÉRATIF..... Fé-d-ér-at-if, *adj*..... *Sav.* Qui a rapport à la constitution de plusieurs États régis par des lois propres à chacun.

FÉDÉRATION..... Fé-d-ér-at-ion, *s. f*.... *Sav.* Alliance, union des peuples; confédération; traité d'alliance; célébration de l'alliance.

CONFÉDÉRER..... Con-fé-d-ér-er, *ver*.... *Sav.* Se ligner; se former en association; traiter, unir; faire cause commune; lier.

CONFÉDÉRÉ..... Con-fé-d-é-ré, *s. m*.... Membre d'une confédération, d'une ligue; allié, attaché à.

CONFÉDÉRATION..... Con-fé-d-ér-at-ion, *s. f*. *Sav.* Ligue, alliance entre des États indépendants, entre divers partis ou corps d'état.

CONFÉDÉRATIF..... Con-fé-d ér-at-if, *adj*.. *Sav.* Qui appartient à une confédération, qui y a rapport; où il y a confédération.

FÉE. Fé-e..... (Fa, FABLE, FATAL, FASCINER. C-G.) Magicienne. Femme charmante par la grâce ou l'esprit

FÉER..... Fé-er, *ver*..... *Inus.* Enchanter, charmer, ensorceler; faire des prodiges, des choses merveilleuses.

FÉERIE..... Fé-er-ie, *s. f*..... Sorcellerie, art, état, pouvoir magique; science des fées. Fascination; charme.

FEINDRE. *V. Figure.* Fe-in-d-re.. ..... (Fe, *rad. de* FAIRE; INDRE, *transformation de* IGNER, *agir.*) Inventer, forger.

FEINT..... Fe-in-t, *adj*..... Imité; simulé; représenté pour l'harmonie, pour le coup d'œil; faux.

FEINTE..... Fe-in-t-e, *s. f*..... Artifice, simagrée à donner le change; piége. Inégalité de la couche d'encre sur une forme.

FEINTISE..... Fe-in-t-ise, *s. f*.... ... Feinte, ruse, apparence fausse; supercherie, duplicité, déguisement; dissimulation.

FICTEUR..... Fic-t-eur, *s. m*.... ... *Sav.* Artiste en cire chez les anciens; faiseur, fabricant de figures en cire.

FICTIF..... Fic-t-if, *adj*..... Supposé, controuvé; imaginaire; simulé, forgé; fabuleux; représenté par fiction; idéal.

FICTIVEMENT..... Fic-t-ive-ment, *adv*... Par fiction, par supposition; en apparence; en imagination; en idée.

FICTION..... Fic-t-ion, *s. f*..... Invention fabuleuse; fable; dissimulation; menterie. Présomption légale.

FICTIONNAIRE..... Fic-t-ion-n-aire, *adj*.... *Sav.* Fondé sur des fictions, des suppositions érigées en réalité; sur une fiction de droit

FICTICE..... Fic-t-ic-e, *adj*..... *Sav.* Qui n'est que feint; imaginaire.

FÊLE. Fê-e..... *Sav.*

FÊLATIER..... Fê-at-ier, *s. m*..... *Sav.* Ouvrier qui tire et souffle le verre fondu avec la fêle.

FÊLER. Fê-er..... .....

FÊLE..... Fê-é, *adj*..... Cassé à demi, fendu, lézardé, crevassé. Infirme; maladif. Mal timbré; un peu fou; dérangé.

FÊLURE..... Fê-ure, *s. f*..... Fente d'une chose fêlée.

FÉLICITER. Fé-ic-it-er..... (FÉLIX, *heureux.* Lat. Étym.) Conjouir; assurer de la part qu'on prend à un succès

FÉLICITÉ..... Fé-ic-it-é, *s. f*..... Béatitude, grand bonheur; état de contentement continuel; prospérité; satisfaction suprême.

FÉLICITATION.... Fé-ic-it-at-ion, *s. f*.... Témoignage qu'on s'associe à la joie, au succès, conjouissance, compliment; congratulation.

Digitized by Google

FEMME, *s. f.* . . . . . Femelle, compagne de l'homme; personne du sexe féminin. Épouse ou veuve; fille nubile.
FENDRE, *ver.* . . . . Diviser, couper en long; séparer; ouvrir; traverser; crevasser; entr'ouvrir; gercer.
FENÊTRE, *s. f* . . . Ouverture dans le mur pour donner du jour à un appartement. Bois et vitrage d'une fenêtre.
FER, *s m* . . . . . Métal dur, malléable, gris clair, formant, avec un peu de charbon, l'acier et la fonte. Arme.

FEMME. Fem-me.
FEMELLE. . . . . . Fem-el-le, *s. f.* . . . . . Animal du sexe qui conçoit, porte, *fait*, allaite les petits, pond ou couve les œufs.
FEMMELETTE. . . . . Fem-m-el-ette, *s. f.* . . . Faible, petite femme; femme d'esprit borné, léger. Homme faible, mou comme une femme.
FENELOT. . . . . . Fen-el-ot, *s. m.* . . . . . *Sav.* Anneau qui emboîte et porte les mâles ou les fers du gouvernail d'un navire.
FÉMININ. . . . . . Fém-in-in, *adj.* . . . . . Mou, lâche; qui tient de la femme, qui y est propre, qui y ressemble. Du genre féminin.
FÉMINISER . . . . . Fém-in-is-er, *ver.* . . . . Faire du genre féminin; rendre féminin, donner le genre féminin, parlant d'un mot.
EFFÉMINER. . . . . . E-f-fem-in-er, *ver.* . . . . Rendre faible, mou; inspirer des manières de femme; *énerver*; encourdir (MONTAIGNE).
EFFEMINÉ. . . . . . E-f-fem-in-é *adj.* . . . . Amolli; semblable à une femme; voluptueux, mou; qui annonce la faiblesse d'une femme.
EFFÉMINEMENT . . . . E-f-fem-in-é-ment, *adv.* *Sav.* D'une manière efféminée; en femme; comme celui qui est fondu en délices (AMYOT).
EFFÉMINATION. . . . . E-f-fem-in-a-tion, *s. f.* . *Sav.* Dégénération; action d'épuiser par l'excès la vertu mâle, la puissance génératrice.
FEMME-MARINE. . . . . Fem-me-mar-ine, *s. f.* . . POISSON-FEMME. Poisson de mer appelé en savant *Lamantin* ou *Manati*.
FENDRE. Fen-d-re. . . . . (FEN, *imite-son du bruit de ce qui se fend. Rad. de* FELR, DÉFENDRE, OFFENSE, *etc.*)
FENTE. . . . . . Fen-t-e, *s. f.* . . . . . Ouverture en long; gerçure, crevasse; fissure, lézarde; intervalle vide. Sorte de greffe.
FENDANT . . . . . Fen-d-ant, *s. m.* . . . . . Coup du tranchant d'un sabre donné du haut en bas. Arrogant; qui veut se faire craindre.
FENDU. . . . . . Fen-d-u. *adj.* . . . . . Ouvert en long; découpé en long. Grand et long, parlant de l'œil.
FENDERIE. . . . . . Fen-d-er-ie, *s. f.* . . . . . Act et action de fendre le fer en verges quand il est en barre. Lieu, machine de la fenderie.
FENDEUR. . . . . . Fen-d-eur, *s. m.* . . . . . Qui fend; qui surveille la fenderie du fer; qui fend les feuilles d'ardoise.
FENDEUSE. . . . . . Fen-d-euse, *s. f.* . . . . . Ouvrière qui fend les roues des pendules et des montres.
FENDILLER. . . . . . Fen-d-ill-er, *ver.* . . . . . Se couvrir de petites fêlures, ou fentes, ou crevasses; se fendre de tous côtés.
FENDILLÉ. . . . . . Fen-d-ill-é, *adj* . . . . . Rempli de fentes, de crevasses allongées; qui est plein de crevasses.
FENDIS. . . . . . Fen-d-is, *s. m.* . . . . . Ardoise brute et naturellement divisée, fendue en feuilles.
FENDOIR. . . . . . Fen-d-oir, *s. m.* . . . . . Outil propre à diviser, à fendre, dont on se sert dans divers métiers.
FENTÉ. . . . . . Fen-t-é, *adj.* . . . . . Qui s'ouvre, qui est ouvert en fente, par une fente.
FENTOIR. . . . . . Fen-t-oir, *s. m.* . . . . . Couperet tranchant dont la lame est large et aiguë, et qui sert à fendre, à séparer.
CONTREPENDIS. . . . . Contre-fen-d-is, *s. m.* . . Une des divisions des quartiers d'ardoise à fendre.
CONTREFENTE. . . . . . Contre-fen-t-e, *s. f.* . . . Fente opposée à une autre.
POURPENDRE. . . . . . Pour-fen-d-re, *ver.* . . . . Fendre du haut en bas d'un coup de sabre; donner un grand coup du taillant d'une arme.
POURPENDEUR. . . . . Pour-fen-d-eur, *s. m.* . . . Celui qui pourfend. (Grand pourfendeur de géants.)
REFEND. . . . . . Re-fen-d, *s. m.* . . . . . Ce qui sépare les pièces, les parties d'une maison; mur de séparation. Ce qui est scié de long.
REFENDRE. . . . . . Re-fen-d-re, *ver.* . . . . . Fendre de nouveau; scier de long des poutres. Diviser, séparer dans les divers métiers.
REFENDRET. . . . . . Re-fen-d-r-et, *s. m.* . . . . Espèce de coin de fer qui sert à fendre l'ardoise.
REFENDOIR. . . . . . Re-fen-d-oir, *s. m.* . . . . Outil qui sert à séparer, à diviser également les dents des cardes.
BIFIDE. . . . . . Bi-fi-d-e, *adj.* . . . . . *Sav.* A deux fentes; fendu, coupé en deux jusqu'à moitié de sa longueur environ.
TRIFIDE. . . . . . Tri-fi-d-e, *adj.* . . . . . *Sav.* A trois fentes; à trois divisions; fendu, coupé en trois jusqu'à moitié de la longueur.
FENÊTRE. Fenêtr-e. . . . . (FEN, *rad. de* FENTE; ÊTRE, *disposition des pièces d'une maison.* Étym.) Jour; croisée
FENÉTRAGE. . . . . . Fenêtr-age, *s. m.* . . . . . Totalité des fenêtres d'une maison; ordonnance, forme des fenêtres. Impôt, droit de jour.
FENESTRÉ. . . . . . Fenest-é, *adj* . . . . . *Sav.* Percé à jour; criblé de trous, parlant des plantes et de certains appareils de chirurgie.
FENESTRELLE. . . . . . Fenestr-elle, *s. f.* . . . . . Plante, *Girofée* des fenêtres.
FER. Fer. . . . . Dard, poignard; pointe de lance, de flèche. Outils divers.—FERS. Prison, captivité; servitude.
FERRER . . . . . Fer-r-er, *ver.* . . . . . Garnir de fer; poser les fers d'un cheval; consolider, raffermir avec des bandes de fer.
FERRÉ. . . . . . Fer-r-é, *adj* . . . . . Imprégné de parties de fer; garni de fer. Soutenu, consolidé. Vigoureux, fort; savant.
DÉFERRER. . . . . . Dé-fer-r-er, *ver.* . . . . . Dégarnir de fer. Fendre ses fers. Se détacher; se défaire. Déconcerter, perdre la tête.
ENFERRER. . . . . . En-fer-r-er, *ver.* . . . . . Percer d'un fer, d'une épée, d'une lance, etc. Blesser, nuire. Se faire tort, se trahir, se perdre.
REFERRER . . . . . Re-fer-r-er, *ver.* . . . . . Remettre à un cheval le fer enlevé ou détaché.
FERRE. . . . . . Fer-r-e, *s. f.* . . . . . *Sav.* Pince de verrier qui sert à faire l'embouchure de la bouteille.
FERREMENTS. . . . . . Fer-r-e-ments, *s. m.* . . . . Garniture, fourniture de cuivre, bronze, fer, métal, pour un bâtiment, une machine, etc.
FERREMENT. . . . . . Fer-r-e-ment, *s. m.* . . . . Outil, instrument de fer. Opération qui consiste à mettre les fers aux galériens qui partent.
FERREUR . . . . . Fer-r-eur, *s. m.* . . . . . Qui ferre les aiguillettes; qui marque les étoffes avec un coin d'acier.
FERRET. . . . . . Fer-r-et, *s. m.* . . . . . *Sav.* Fer d'aiguillette ou de lacet. Petit tuyau de fer-blanc. Outil, pierre à brunir.
FERRURE. . . . . . Fer-r-ure, *s. f.* . . . . . Garniture en fer; fer employé à ferrer les chevaux. Action, manière de ferrer.
FERRON. . . . . . Fer-r-on, *s. m.* . . . . . *Sav.* Marchand de fer en barre.
APPERON. . . . . . A-f-fer-on, *s. m.* . . . . . *Sav.* Petit morceau de laiton, de fer-blanc, qui sert à ferrer le bout des lacets.
FERRONNERIE. . . . . Fer-r-on-n-er-ie, *s. f.* . . Fabrique, commerce, magasin, lieu de vente d'ouvrages de fer. Menus ouvrages de cloutiers.
FERRONNIER. . . . . . Fer-r-on-n-ier, *s. m.* . . . Fabricant, marchand, commerçant d'ouvrages en fer.
FERROTIER. . . . . . Fer-r-ot-ier, *s. m.* . . . . Garçon ou compagnon dans les verreries en plats.
FERRANT. . . . . . Fer-r-ant, *adj.* . . . . . Qui ferre les chevaux.
FERRAGE. . . . . . Fer-r-age, *s. m.* . . . . . Opération, travail de celui qui ferre les chevaux; prix de ce travail; action de ferrer.
FERRAILLE. . . . . . Fer-r-aill-e, *s. f.* . . . . . Vieux morceaux de fer usés ou rouillés; mitraille; ramassis de vieux fer.
FERRAILLER. . . . . . Fer-r-aill-er, *ver.* . . . . . S'escrimer; faire des armes; croiser le glaive, le sabre; se battre habituellement. Disputer.
FERRAILLEUR. . . . . . Fer-r-aill-eur, *s. m.* . . . Marchand de ferrailles; ouvrier en fer de poëliers. Batailleur; qui fait métier de se battre.
FERRAILLAGE. . . . . . Fer-r-aill-age, *s. m.* . . . Action, habitude, manie de faire des armes, de se battre, de ferrailler.
FERRASSE. . . . . . Fer-r-asse, *s. f.* . . . . . *Sav.* Coffre de fer, de tôle pour faire cuire les verres; porte de fer du fourneau.
FERET. . . . . . Fér-et, *s. m.* . . . . . *Sav.* Verge de fer pour lever la matière du verre et ajouter des ornements aux ouvrages.
FERET D'ESPAGNE. . . . Fér-et-d'-Espagne, *s. m.* *Sav.* Espèce de mine de fer que les savants disent être une sorte d'*Hématite*.
FERRETIER. . . . . . Fer-r-et-ier, *s. m.* . . . . *Sav.* Marteau de maréchal qui sert à forger les fers.
FERRETTE. . . . . . Fer-r-et-t-e, *s. f.* . . . . . Bout de fer; épée.

Digitized by Google

FÉRIR, *ver*..... Frapper, darder, lancer ; heurter, battre, porter des coups, frapper. (Sans coup ferir.)

FERRIÈRE..... *Fer-ri-ère, s. f*..... *Sav.* Sac de cuir qui contient tout le nécessaire pour ferrer un cheval ou poser des ferrures.
FERRIMINE..... *Fér-ri-mine, s. f*..... *Sav.* Fer contenu dans les pierres qu'on trouve dans l'argile.
FERRUGINEUX..... *Fer-ru-gin(ign)-eus, adj.* *Sav.* (*Qui se comporte comme contenant du fer.*) De la nature du fer ; qui renferme du fer.
FERRUMINATION..... *Fer-ru-mi-na-si-on, s. f.* *Sav. Inus.* Soudure du fer.
FER À CHEVAL..... *Fer-à-cheval, s. m*..... Escalier à deux rampes en demi-cercle ; ouvrage en forme de fer à cheval, en croissant.
FER À REPASSER..... *Fer-à-re-pas-s-er, s. m.* Fer dont on se sert pour presser le linge. Coquille univalve nommée *Casque tricoté.*
FER-BLANC..... *Fer-blan-c, s. m*..... Fer en lame, en feuille mince, blanchi d'une couche d'étain.
FERBLANTIER..... *Fer-blan-ti-er, s. m*.... Ouvrier en fer-blanc ; marchand, fabricant d'ouvrages de fer-blanc.
FER-CHAUD..... *Fer-chaud, s. m*..... Maladie ou l'on ressent de l'estomac à la gorge une vivleute chaleur.
FER-DE-LANCE..... *Fer-de-lance, s. m*.... Variété de chauve-souris du genre *Phyllostome*, en savant.
FERMAILLE..... *Fer-mail-l, adj., s. m.* Treillis de fer ; grillage ou le fer est tordu, maillé.
FLEUR-DE-FER..... *Fleur-de-fer, s. f*..... Sorte de plante appelée aussi en savant, *Flos ferri.*
MÂCHEFER..... *Mâch-e-fer, s. m*..... Écume vitrifiée, scorie qui sort du fer battu, forgé ou fondu.
FÉRIR..... *Fér-ir*..... (*Rad.* FER, FERE. *port, direction, don, produit, jet.*)
FÉRU..... *Fé-ru, adj*..... *Inus.* Blessé, frappé, atteint, ludispose coutre. Amoureux, épris ; passionné. Coiffé, prévenu
FERULE..... *Fér-ule, s. f*..... Plante dont la tige servait au maître d'école romain à frapper les écoliers.
FERULE..... *Fer-ule, s. f*..... Palette du bois, de cuir dont on frappe méchamment sur les doigts des écoliers. Influence.
APPERENT..... *A-f-fér-ent, adj*..... *Sav.* Qui revient, qui appartient à chacun des intéressés. (Port afférente.)
REFERER..... *Ré-fér-er, ver*..... Rapporter à autre chose ; attribuer ; s'en rapporter ; laisser à ; recourir. Rendre compte.
REFERE..... *Ré-fér-é, s. m*..... *Sav.* Recours au juge qui, en cas d'urgence, statue provisoirement. Affaire en référé.
REFERENDAIRE..... *Ré-fér-en-d-aire, s. m.*. *Sav.* Officier chargé de faire les rapports sur les demandes adressées à la chancellerie.
TRANSFERER..... *Trans-fér-er, ver*..... Faire passer, porter d'un lieu en un autre ; transporter ; céder ; déléguer.
TRANSFERT..... *Trans-fer-t, s. m*..... Acte qui transporte la propriété d'une rente, d'un droit sur une autre tête.
TRANSFERABLE..... *Trans-fér-able, adj*.... Qui peut être transféré, transporté ; qu'on peut céder, transmettre.
TRANSFERREMENT..... *Trans-fér-e-ment, s. m.* Action de transporter ; cession ; transport ; délégution ; remise.
DÉFÉRER..... *Dé-fér-er, ver*..... Déférer, offrir ; dénoncer, accuser ; condescendre, acquiescer ; obéir ; honorer, avoir égard.
DÉFÉRANT..... *Dé-fér-ant, adj* ..... Qui défère ; condescend ; se prête à ; se range à l'avis de. Obéissant, soumis ; respectueux.
DÉFÉRENCE..... *Dé-fér-ence, s. f*..... Condescendance, complaisance, facilité à se soumettre à un avis ; respect ; considération.
DÉFÉRENT..... *Dé-fér-ent, s. m*..... *Sav.* Marque, indication du lieu de la fabrication des monnaies.
DÉFÉRENT..... *Dé-fér-ent, adj*..... *Sav.* Qui sécrète, qui dirige la semence génératrice. (Canal, conduit déférent.)
OFFRE..... *O-f-fr(fer)-e, s. f*..... Action d'offrir ; faveur présentée ; ce qu'on propose. Acte par lequel on présente ce qu'on doit.
OFFRIR..... *O-f-fr-ir, ver*..... Consacrer ; sacrifier ; faire voir ; présenter ; proposer ; se montrer prêt à payer sa dette.
OFFRANT..... *O-f-fr-ant, adj*..... Qui fait une offre, qui met, qui propose un prix à une chose, à l'enchère, à l'encan.
OFFRANDE..... *O-f-fr-ande, s. f*..... Sacrifice, don fait à Dieu. Ce qu'on offre en signe de respect, de zèle ou de dévouement.
OFFERTE..... *O-f-fer-t-e, s. f*..... *Sav.* Prière avant de consacrer, d'offrir à Dieu le pain et le vin à la messe ; offrande de cepain.
OFFERTOIRE..... *O-f-fer-t-oire, s. m*.... *Sav.* Chant ou jeu d'orgue d'église pendant que la peuple va à l'autel pour l'offrande.
MÉSOFFRIR..... *Mé-s-o-f-fr-ir, ver*..... Faire des offres déraisonnables et au-dessous de la valeur des marchandises.
DIFFÉRER..... *Di-f-fér-er, ver*..... Etre dissemblable, contraire. Retarder ; remettre, renvoyer ; reculer ; prolonger ; amuser.
DIFFÉRENT..... *Di-f-fér-ent, adj*..... Autre, dissemblable, distinct, divers, inégal, opposé ; disproportionné.
DIFFÉRANT, DIFFÉREND. *Di-f-fér-ent, s. m*.... Débat, contestation, querelle ; objet de la dissension ; ce qui divise.
DIFFÉRENCE..... *Di-f-fér-ence, s. f*..... Contrariété ; dissemblance ; ce qui distingue une chose, un nombre d'un autre ; distinction.
DIFFÉREMMENT..... *Di-f-fér-em-ment, adv.* Autrement ; d'une diverse manière ; d'une façon opposée ; en sens contraire ; distinctement
DIFFÉRENCIER..... *Di-f-fé-ren-ci-er, ver*.... Démêler ; discerner ; mettre, montrer la différence ; diversifier, varier ; disproportionner.
DIFFÉRENTIEL..... *Di-f-fé-ren-ti-el, adj*.... *Sav.* Consistant à trouver la différence infiniment petite d'une quantité variable.
DIFFÉRENTIER..... *Di-f-fé-ren-ti-er, ver*.... *Sav.* Prendre l'accroissement infiniment petit d'une quantité variable.
DIFFÉRENTIATION.... *Di-f-fé-ren-t-i-a-si-on, s. f.* *Sav.* Action de prendre l'accroissement infiniment petit d'une quantité variable.
ÉQUIDIFFÉRENT..... *Équ-i-di-f-fér-ent, adj.* *Sav.* Où la différence entre deux quantités est égale a la différence entre deux autres.
INDIFFÉRENT..... *In-di-f-fér-ent, adj*.... Qui ne diffère pas ; qui n'a rien de plus, rien de moins ; ni bien ni mal ; qui est sans intérêt.
INDIFFÉRANT..... *In-di-f-fér-ent, adj*.... Insouciant ; indolent ; insensible. Inébranlable ; sans goût ni penchant. Désintéressé. Glacial
INDIFFÉRENCE..... *In-di-f-fér-ence, s. f*.. Equilibre ; état de l'âme qui ne désire ni ne rejette. Insensibilité ; incurie ; froideur.
INDIFFÉREMMENT..... *In-di-f-fér-em-m', adv.* Avec indifférence, froideur. Confusément, sans distinction ni choix ; en commun, pêle-mêle.
INDIFFÉRENTISME.... *In-di-f-fér-ent-isme, s. m.* *Sav.* Doctrine des indifférents à tout ; où l'on tient que les religions sont indifférentes.
INDIFFÉRENTISTE..... *In-di-f-fér-ent-iste, s. m.* *Sav.* Partisan de la doctrine de l'indifférentisme.
INFÉR..... *In-fér-e, adj*..... *Sav.* Qui est porté dessous ; placé sous la fleur, parlant de l'*ovaire* ou poche des graines.
INFÉRER..... *In-fér-er, ver*..... *Sav.* Déduire ; conjecturer ; présumer ; tirer une conséquence ; conclure de.
INFÉRIEUR..... *In-fé-rieur, adj*..... Subordonné ; placé au-dessous ; qui penche vers ; plus bas ; moindre ; pire ; plus petit ; faible
INFÉRIEUREMENT..... *In-fer-i-eure-ment, adv.* Au-dessous, en dessous ; plus bas ; d'une manière inférieure, moins élevée ; moins bien.
INFÉRIORITÉ..... *In-fé-ri-or-it-é, s. f*... Rang du plus faible ; désavantage ; inégalité de rang, de force, de mérite.
PRÉFÉRER..... *Pré-fér-er, ver*..... Choisir, élire l'un plutôt que l'autre ; estimer plus ; favoriser, aimer, porter plus haut.
PRÉFÉRENCE..... *Pré-fér-ence, s. f*..... Prédilection ; choix d'un objet plutôt que d'un autre ; avantage. Faible, tendresse pour.
PRÉFÉRABLE..... *Pré-fér-able, adj*..... Digne d'être préféré ; meilleur, plus avantageux, plus utile ; le principal.
PRÉFÉRABLEMENT.... *Pré-fér-able-ment, adv.* Avant tout ; par choix ; principalement ; par préférence, par prédilection.
PROFÉRER..... *Pro-fér-er, ver*..... (*Pousser avant.*) Prononcer, articuler ; énoncer ; dire ; crier.
CONFÉRER..... *Con-fér-er, ver*..... Comparer ; donner, accorder ; nommer à ; communiquer. Discuter ; s'entretenir avec.
CONFÉRANCE..... *Con-fér-ence, s. f*..... Comparaison. Entretien sur une affaire ; discussion ; discours ; assemblée pour discuter.
CONFÉRENCIER..... *Con-fér-enc-ier, s. m*... *Sav.* Président, directeur d'une conférence qui propose les questions a discuter.
CIRCONFÉRENCE..... *Circon-fér-ence, s. f*... Ligne courbe qui entoure un cercle, un espace rond ; contour, circuit, enceinte d'une chose.
FERTILE..... *Fer-t-il-e, adj*..... Fécond ; productif ; abondant ; de bon, de grand rapport ; qui fournit, produit beaucoup.
FERTILITÉ..... *Fer-t-il-it-é, s. f*..... Qualité de ce qui est fertile ; fécondité, richesse, abondance.
FERTILISER..... *Fer-t-il-is-er, ver*..... Rendre fertile, fécond, abondant ; mettre en rapport, en revenus.

Digitized by Google

FERLER, *ver* ... Lever, plier, trousser la voile en fagot et la serrer le long de la vergue.
FERME, *adj*..... Fixe; constant, inflexible, stable. Invariable; résistant; compacte, dur, vigoureux; assuré; hardi.
FERME, *s. f*..... Bâtiment clos de métairie; demeure du fermier; location d'un domaine, d'un droit, d'un revenu.
FERMENT, *s. m*. Levain, matière en fermentation; ce qui excite la fermentation d'autres matières. Factieux.
FERMER, *ver*.... Clore; boucher avec porte, mur, tampon, couvercle, etc. Terminer, cesser. Obstruer. Plier.
FESSE, *s. f*..... Partie charnue formant la moitié du derrière de l'homme et de certains animaux.

FERTILEMENT..... Fer-t-il-e-ment, *adv*... Abondamment, en abondance, richement; avec fertilité; à foison.
INFERTILE..... In-fer-t-il-e, *adj*.... Stérile, improductif; qui ne rapporte rien; infructueux, vain, inutile.
INFERTILITÉ..... In-fer-t-il-ité, *s. f*.... Stérilité, improduction. Mauvaise qualité qui consiste dans l'impuissance de produire.
FERLER, FRELER. Ferl-er..... *Sav.*
FERLAGE..... Ferl-age, *s. m* ..... *Sav.* Travail, manœuvre pour ferler les voiles.
DÉFERLER..... Dé-ferl-er, *ver*..... *Sav.* Déplier, déployer, étendre les voiles; les détacher de la vergue. Se développer.
FERME. Ferm-e..... Solide, fort. Droit, juste. Qui a du fond.—*S. f.* Poutres échelonnées pour porter un comble.
FERME..... Ferm-e, *adv*. ..... Fortement, vigoureusement; avec fermeté, résolution, assurance; inébranlablement.
FERMEMENT..... Ferm-e-ment, *adv*..... Avec vigueur, constance, hardiesse, intrépidité. Invariablement. Sans s'épouvanter.
FERMETÉ..... Ferm-et-é, *s. f*..... Ce qui résiste; solidité, vigueur. Hardiesse; force d'esprit; assurance. Constance, vaillance.
FERMETTE..... Ferm-et-te, *s. f*..... *Sav.* Petite poutre, petit plier de comble.
FIRMAMENT..... Firm-am-ent, *s. m*.... Voûte apparente qui environne la terre et où les astres semblent attachés.
AFFERMIR..... A-f-ferm-ir, *ver*..... Devenir, rendre stable, ferme, consistant. Assurer, consolider; fortifier, encourager.
AFFERMISSEMENT .... A-f-ferm-isse-ment, *s. m*. Travail, œuvre pour affermir; consolidation; amélioration. Ce qui est affermi, consolidé.
CONFIRMER..... Con-firm-er, *ver*..... Rendre plus ferme, plus stable; doubler le droit, l'autorité. Ratifier. Perfectionner. Certifier.
CONFIRMATIF..... Con-firm-at-if, *adj*.... Qui confirme; qui sanctionne, approuve, corrobore, rassure, consolide. Qui sert de preuve.
CONFIRMATION..... Con-firm-at-ion, *s. f*... Ce qui rend stable, sûr; assurance; preuve nouvelle. Sacrement qui rend parfait chrétien.
RAFFERMIR..... Ra-f-ferm-ir, *ver*..... Rendre, devenir plus ferme; conforter; fortifier; devenir plus fort, plus vigoureux. Rétablir.
RAFFERMISSEMENT.... Ra-f-ferm-isse-ment, *s. m*. Consolidation, appui; ce qui renouvelle, rétablit les forces. Ce qui rassure, remet en état.
AFFIRMER..... A-f-firm-er, *ver*..... Assurer, soutenir la vérité d'une chose; certifier, témoigner; faire serment de; jurer.
AFFIRMATION..... A-f-firm-at-ion, *s. f*.. Déclaration positive, assurance, serment qu'une chose est. Qualité de ce qui certifie.
AFFIRMATIVE..... A-f-firm-at-ive, *s. f*... Proposition qui affirme, qui soutient. Parti pris d'affirmer.
AFFIRMATIF..... A-f-firm-at-if, *adj*.... Qui tient une chose pour vraie; qui affirme; qui sert à déclarer, à décider positivement.
AFFIRMATIVEMENT.... A-f-firm-at-ive-m*t*, *adv*. D'une manière positive, assurée; décisivement.
INFIRME..... In-firm-e, *adj*..... Débile, faible; qui a une constitution dérangée; languissant; maladif; sans force. Fragile.
INFIRMER..... In-firm-er, *ver*..... Réprouver, invalider; diminuer, détruire la force, l'influence; montrer le faible. Casser.
INFIRMERIE..... In-firm-er-ie, *s. f*.... Lieu, appartement consacré aux malades, aux infirmes dans une communauté.
INFIRMIER..... In-firm-ier, *s. m* ..... Qui soigne, qui sert les malades dans les infirmeries, dans les hôpitaux.
INFIRMITÉ..... In-firm-it-é, *s. f*..... Indisposition habituelle; langueur. Fragilité; faiblesse; imperfection.
INFIRMATIF..... In-firm-at-if, *adj*..... Qui annule, casse; réforme, abolit; abroge; change; affaiblit.
FERME. *V. Fermer*. Ferm-e..... (*Fertile*. C-G.) Décoration du fond d'un théâtre.
FERMAGE..... Ferm-age, *s. m*..... Prix d'une ferme; revenu, loyer d'un domaine, d'une métairie; bail, location; bien affermé.
FERMIER..... Ferm-ier, *s. m*..... Métayer; qui prend la ferme de certains droits, ou un fonds de terre à certain prix.
AFFERMER..... A-f-ferm-er, *ver*..... Donner, prendre une recette publique ou un domaine à un certain prix annuel. Acenser.
SOUS-FERME..... Sous-ferm-e, *s. f*..... Sous-bail d'une ferme; cession d'une partie de ferme par le fermier principal.
SOUS-FERMER..... Sous-ferm-er, *ver*.... Donner, prendre à sous-ferme; affermer du fermier; amodier en seconde ou troisième main.
SOUS-FERMIER..... Sous-ferm-ier, *s. m*.... Sous-traitant; qui prend des biens ou des droits à sous-ferme; cessionnaire du fermier.
SOUS-AFFERMER..... Sous-a-f-ferm-er, *ver*... Donner à sous-ferme, prendre à sous-ferme; louer du fermier; amodier en seconde main.
ARRIÈRE-FERMIER.... A-rr-ière-ferm-ier, *s. m*. Qui tient à bail du sous-fermier; le dernier des sous-traitants, des sous-fermiers.
FERMENT. *V. Feu*. Fer-m-ent..... Ce qui fait naître et nourrit sourdement les haines, la discorde, la rébellion. Boute-feu.
FERMENTER..... Fer-m-ent-er, *ver*..... Être, entrer en fermentation; s'échauffer, se décomposer. S'émouvoir, s'agiter sourdement.
FERMENTABLE..... Fer-m-ent-able, *adj*.... Qui peut fermenter, se décomposer. Propre à s'agiter; susceptible de fermentation.
FERMENTATIF..... Fer-m-ent-at-if, *adj*... Qui excite une chaleur décomposante; qui sert à fermenter; qui a la vertu de fermenter.
FERMENTATION..... Fer-m-ent-ation, *s. f*.. Bouillonnement, mouvement secret, spontané qui agite et décompose. Trouble secret.
FERMENTESCIBLE..... Fer-m-ent-esc-ible, *adj*. *Sav.* Susceptible de monter en fermentation; de s'échauffer et de se décomposer.
FERVENT..... Fer-v-ent, *adj*..... Plein d'ardeur; empressé; zélé; pressant; vif et dévoué.
FERVEUR..... Fer-v-eur, *s. f*..... Transport, sentiment vif et affectueux qui porte ardemment aux actes de dévouement
FERVEMMENT..... Fer-v em-ment, *adv*... Avec ferveur, chaleur, empressement; avec transport; avec une ardente dévotion.
EFFERVESCENT..... E-ffer-v-esc-ent, *adj*... Au sein duquel se développe ou peut se développer un gaz qui s'échappe en bouillonnant.
EFFERVESCENCE..... E-ffer-v-esc-ence, *s. f*.. Bouillonnement de deux corps mélanges, ébullition d'où se dégage un gaz. Agitation; fureur.
FERMER. *V. Ferme*. Ferm-er..... Entourer, environner de murs; serrer; mettre à l'abri. Verrouiller.
FIRMANT..... Ferm-ant, *adj*..... Qui est disposé, fabriqué pour se fermer. Qui ferme. Qui finit, s'éteint, se termine.
FERMATURE..... Ferm-et-ure, *s. f*..... Ce qui sert à fermer; action, moment de fermer. Barre, barrière, porte, clôture, serrure.
FERMEUR..... Ferm-eur, *s. m*..... Qui ferme; muscle qui sert à fermer les paupières.
FERMOIR, FERMAIL.... Ferm-oir, *s. m*..... Agrafe, attache, boucle, crochet servant à fermer. Outil de divers métiers.
FERMURE..... Ferm-ure, *s. f*..... *Sav.* Couple du franc bordage entre les préceintes du navire. Perche à arrêter un radeau.
ENFERMER..... En-ferm-er, *ver*..... Emprisonner; retenir. Clore partout. Cacher, serrer; envelopper. Comprendre; contenir.
INFERMABLE..... In-ferm-able, *adj*.... *Peu usité.* Qu'on ne peut fermer; qui ne peut se fermer.
REFERMER..... Re-ferm-er, *ver*..... Fermer de nouveau; se fermer sur quelqu'un. Réunir les chairs d'une plaie; se cicatriser.
RENFERMER..... Ren-ferm-er, *ver*..... Enfermer de nouveau; enfermer. Cacher; resserrer; limiter. Comprendre, contenir.
RENFERME..... Ren-ferm-é, *s. m*..... Odeur que prend une chose qui a été longtemps renfermée.
FESSE. Fes-e..... Partie d'un navire arrondie à l'arrière en montant au-dessus de la flottaison.
FESSÉE..... Fes-ée, *s. f*..... Fouet; série, succession de coups de fouet, de main, de verges, répétés, multipliés vivement.
FESSER..... Fes-er, *ver*..... Fouetter, fustiger, battre les fesses de coups. Presser, insister; aller vite.

Digitized by Google

FÊTE, *s. f.*..... Jour consacré au culte religieux ; cérémonie pour une réjouissance publique ou privée ; solennité.
FÉTICHE, *s. m.*.. Idole des nègres. Objet, animal, être, image que les peuples d'Afrique regardent comme Dieu.
FÉTIDE, *adj.*.... Qui sent mauvais ; qui a une odeur forte et désagréable ; puant, infect, putride.
FÉTU, *s. m.*..... Brin de paille ; chose de rien ; brimborion ; un rien.
FEU, *s. m.*..... Fluide qu'on ne peut peser, qui paraît être lumière et chaleur, qui brûle, etc. Famille, ménage.

FESSEUR..... Fes-eur, *s. m*..... Fouetteur ; qui aime à fouetter, à fesser ; qui fouette par goût, par lubricité
FESSIER..... Fes-ier, *s. m*..... Les deux fesses, le derrière. — *Adj.* Qui tient, appartient, est relatif aux fesses.
FESSU..... Fes-u, *adj*..... Qui a de grosses fesses ; pourvu de belles fesses.
FESSE-CAHIER..... Fes-e-cahier, *s. m*.... (*Fesse, presse-cahier.*) Pauvre homme qui vit en faisant des rôles d'écriture.
FESSE-MATHIEU..... Fes-e-mathieu, *s. m*... Usurier ; prêteur sur gage. Avare, ladre. Qui presse, qui persécute.
FÊTE...... Fêt-e..... ..... Grande soirée ; jour consacré à la joie, au plaisir bruyant et apparent.
FÊTER..... Fêt-er, *ver*..... Chômer, célébrer une fête ; accueillir, faire fête ; recevoir avec grande démonstration de joie.
FETE..... Fêt-é, *adj*..... .. Bien reçu ; bien accueilli ; bienvenu ; chômé ; choyé.
REFÊTER..... Re-fêt-er, *ver*..... Célébrer de nouveau ; recommencer à célébrer une fête abolie ou tombée en désuétude.
TROUBLE-FÊTE..... Trouble-fête, *s. m*..... Fâcheux, indiscret. Événement funeste qui survient et interrompt la joie.
FESTIN..... Fes-tin, *s. m*..... Repas de fête ; banquet splendide, régal ; dîner de cérémonie ; repas somptueux.
FESTINER..... Fes-tin-er, *ver*..... Régaler, faire un festin ; traiter splendidement ; faire grand' chère ; banqueter.
FESTON..... Fes-ton, *s. m*..... Faisceau, cordon, guirlande de feuilles, fleurs, fruits. Ornement de sculpture qui les imite.
FESTONNER..... Fes-on-n-er, *ver*..... Découper, dessiner, broder en festons ; orner, couronner de festons.
FESTOYER. FÊTOYER.. Fest-oy-er, *ver*..... Bien recevoir ; faire grande, bonne chère ; régaler ; fêter ; caresser par des éclats de joie.
FESTOIEMENT..... Fes-oi-e-ment, *s. m*... *Inus.* Action de festoyer ; de faire fête ; réjouissance, grande démonstration de joie. (Amyot.)
AFISTOLER..... A-fist-ol-er, *ver*... ... Ajuster pour la fête ; parer, orner avec un soin minutieux et petit.
RAFISTOLER..... R-a-fist-ol-er, *ver*..... Réparer, rajuster ; remettre à neuf ; raccommoder, rarranger les colifichets en désordre.
INFESTER..... In(*non*.)-fest-er, *ver*.. Désoler, ravager, piller ; ruiner par des incursions ; incommoder, rendre insupportable.
INFESTATION..... In-fest-at-ion, *s. f*.... *Sav.* Action d'infester ; état de ce qui est infesté ; incursion qui ravage, pille un pays.
MANIFESTE..... Man(*main*)-i-fest-e, *adj*. Évident, notoire, connu de tous ; dévoilé ; palpable.
MANIFESTE..... Man-i-fest-e, *s. m*..... Déclaration, compte rendu d'un chef de parti rendant publics les principes de sa conduite.
MANIFESTER..... Man-i-fest-er, *ver*..... Mettre au grand jour, divulguer, publier, révéler ; annoncer, déclarer ; apparaître.
MANIFESTEMENT..... Man-i-fest-e-ment, *adv.* Sans voile ; clairement, notoirement ; évidemment, sensiblement ; en public ; au grand jour.
MANIFESTATION..... Man-i-fest-at-ion, *s. f.*. Action de manifester ; démonstration, révélation, signe, indice ; publicité, divulgation
FASTE..... Fast-e, *s. m*..... Jour de fête à Rome ; jour où il était permis de vaquer aux choses de l'État.
FASTE..... Fast-e, *s. m*..... Pompe ; luxe ; ostentation de richesse ; magnificence ; éclat des fêtes ; apparat ; jactance.
FASTUEUX..... Fast-u-eux, *adj*..... Magnifique ; qui aime le faste, la pompe ; bouffi d'orgueil, hautain, glorieux, vain.
FASTUEUSEMENT..... Fast-u-euse-ment, *adv.* Avec faste, éclat, apparat, ostentation ; magnifiquement, superbement.
NEFASTE..... Né(*non*)-fast-e, *adj* .. (*Non fete.*) Consacré au repos, au deuil ; triste ; où on ne vaquait pas aux choses publiques
FASTES..... Fast-es, *s. m*..... Table du calendrier romain ; recueil de faits solennels ; registre des faits publics.
FASTIDIEUX..... Fast-i-di(*jour*)-eux, *adj* . (*Des fastes, des notes de tous les jours.*) Qui dégoûte, qui ennuie ; fade, maussade.
FASTIDIEUSEMENT..... Fast-i-di-euse-ment, *adv.* (*De FAITE, charge.* C-G.) Avec fadeur, déplaisir, insipidité ; d'une manière fastidieuse.
FÉTICHE...... Fétich-e..... ..... *Sav.* Idole des nègres, des peuples de Guinée.
FÉTICHISME..... Fétich-isme, *s. m*... .. *Sav.* Culte, adoration des fétiches ; croyance, religion, superstition des idolâtres de Guinée.
FÉTIDE. *V. Fécule.* Fé-t-id-e..... Corrompu ; gâté ; sale ; punais.
FÉTIDITÉ..... Fé-t-id-it-é, *s. f*.... .. État, qualité de ce qui est fétide, puant ; odeur putride, de chose gâtée, pourrie.
FÉTEUR..... Fé-t-eur, *s. f*..... *Inus.* Exhalaison puante.
INFECT..... In-fe-ct, *adj*..... Puant, gâté, corrompu ; infecté, infectant ; qui a une odeur putride ; sentant mauvais.
INFECTER..... In-fe-ct-er, *ver*..... Gâter, corrompre ; empester, empuantir, empoisonner, répandre une mauvaise odeur.
INFECTION..... In-fe-ct-ion, *s. f*..... Grande puanteur ; odeur, exhalaison contagieuse, corrompue, funeste. Corruption.
DESINFECTER..... Dé-s-in-fe-ct-er, *ver*.... Faire cesser l'infection ; purger de mauvais air, de vapeurs putrides dangereuses ; purifier.
DESINFECTANT..... Dé-s-in-fe-ct-ant, *adj*.. Qui a la propriété de purifier l'air, de le rendre sain.
DÉSINFECTION..... Dé-s-in-fe-ct-ion, *s. f*.. Action de désinfecter, de purifier l'air corrompu, de dissiper la contagion.
RÉINFECTER..... Ré-in-fe-ct-er, *ver*..... Infecter de nouveau ; redonner la peste.
FEU...... Feu..... ..... (FEU, FOUA, POC, FOY. Patois divers.) Flamme ; ce qui brûle ; âtre, poêle enflammé.
FEU...... Feu, *s. m*..... Bougie d'enchère. Éclair ; éclat. Vivacité, verve, ardeur. Passion, amour. Trouble. *Idiot.*
FEU-ARDENT..... Feu-ard-ent, *s. m*.... Plante, espèce de *Courge*, appelée par les savants *Bryone.*
FEU-TERROUX..... Feu-terr-oux, *s. m*..... FEU BRISOU. Gaz des mines qui s'enflamme et détonne violemment.
FEU-CENTRAL..... Feu-centr-al, *s. m*.... Chaleur qui réside au centre de la terre, qu'elle lui soit propre ou communiquée.
FEU-SAINT-ELME..... Feu-Saint-Elme, *s. m*.. Gerbes, aigrettes lumineuses qui parcourent les vergues dans la tempête.
BOUTE-FEU..... Bout-e-feu, *s. m*..... Bâton à bec de fer pour tenir la mèche et mettre le feu au canon.
BOUTE-FEU..... Bout-e-feu, *s. m*..... Incendiaire, qui met volontairement le feu ; qui sème la discorde ; artisan de querelles.
COUVRE-FEU..... Couvr-e-feu, *s. m*..... Ustensile de métal pour couvrir le feu et le conserver pendant la nuit.
CURE-FEU..... Cur-e-feu, *s. m*..... Tige de fer aplatie au bout pour ôter le mâchefer qu'embarrasse la forge.
PARE-FEU..... Par-e-feu, *s. m*..... Flamme d'une amorce qui s'éteint sans faire partir l'arme à feu.
GARDE-FEU..... Gard-e-feu, *s. m*..... Grillage qui défend l'approche du feu autour du foyer. Boîte à gargousse.
PORTE-FEU..... Port-e-feu, *s. m*..... Conduit qui va amorcer et mettre le feu aux fusées ; bois d'une fusée à bombe.
PARAFEU..... Para-feu, *s. m*..... Qui pare, qui garantit du feu. Petit mur devant les ouvreaux de verrerie.
SERRE-FEU..... Serr-e-feu, *s. m*..... Morceau de fer qui sert, qui retient le charbon autour du creuset de l'orfèvre.
FOUER..... Fou-ée, *s. f*..... *Sav.* Chasse aux oiseaux qu'on fait la nuit à la clarté du feu.
FOUAGE..... Fou-age, *s. m*..... *Inus.* Redevance, droit qu'on payait au seigneur à raison de chaque feu, famille ou maison.
APPOUAGE..... A-f-fou-age, *s. m*..... *Inus.* Droit, part de bois à brûler attribuée à chaque famille. Entretien du feu dans une usine.
FOYER..... Foy-er, *s. m*..... Âtre, coin, dalle où l'on fait le feu. Centre, lieu principal. Famille, demeure. Feux, signaux.
FOMENTER..... Fom-en-t-er, *ver*..... Bassiner, adoucir par l'application d'un médicament, d'une douce chaleur. Entretenir.

Digitized by Google

FEU, *adj* ..... **Qui fut; défunt; décédé depuis peu de temps; mort, trepassé depuis peu.**

FEUILLE, *s. f.* .. **Petit tissu végétal, vert, plat, varié de forme et de couleur, qui nait des rameaux et les garnit.**

FOMENTATIF..... Fo-m-ent-at-if, *adj*.... *Sav.* Qui sert à fomenter, à chauffer doucement par la tiède chaleur d'un médicament.

FOMENTATION..... Fo-m-ent-at-ion, *s. f.*.. Médicament liquide et tiède pour amollir, adoucir, échauffer la partie malade.

FOUGON..... Fou-g(*agir*)-on, *s. m.* *Sav.* Coio, petit endroit dans les petits bâtiments de la Méditerranée où l'on fait la cuisine.

FOUGADE..... Fou-g-ade, *s. f.*..... *Sav.* Fourneau de mine; coup de feu, petite mioe pour les sièges. Effort, mouvement bref.

FOCAL..... Fo-c-al, *adj*..... *Sav.* Qui a rapport au foyer, qui y tient, parlant des foyers des verres de lunettes.

SUFFOQUER..... Su-f-fo-qu-er, *ver*..... Étouffer, faire perdre la respiration; perdre la respiration; oppresser.

SUFFOQUÉ..... Su-f-fo-qu-é, *adj*..... Étouffé, étourdi, oppressé. Dont on n'a pas fait sortir le sang, parlant de la viande.

SUFFOCANT..... Su-f-fo-cant, *adj*..... Qui suffoque, qui étouffe, qui fait perdre la respiration; saisissant.

SUFFOCATION..... Su-f-fo-ca-tion, *s. f.*.. Étouffement; perte de respiration; oppression; étranglemeot.

FEUILLE. ..... Feuil-l-e ..... (FOLIUM. Lat. Étym.) (PHULLON. Gr. Étym.) Ce qui s'étale en feuille et en prend la forme.

FEUILLE..... Feuil-l-e, *s. f.*..... Petite piece de la fleur, de la corolle; ce qui est plat, étendu, mince comme la feuille.

FEUILLET..... Feuil-l-et, *s. m*..... Chaque partie d'une feuille de papier pliée, coupée et formant deux pages. Chose mince.

FEUILLÉ..... Feuil-l-é, *adj*..... Pourvu, garni de feuilles.

FEUILLE..... Feuil-l-é, *s. m*..... Feuillage d'un paysage; art, manière de peindre le feuillage.

INFEUILLE..... In(non)-feuil-l-é, *adj*.. *Sav.* Sans feuilles; qui ne produit point de feuilles; dégarni de feuilles.

FEUILLU..... Feuil-l-u, *adj*..... Plein de feuilles, touffu; qui a beaucoup de feuilles; qui en est garni.

FEUILLÉE..... Feuil-l-ée, *s. f.*..... Berceau couvert, formé de branches; tente, abri en rameaux garnis de feuilles.

FEUILLER..... Feuil-l-er, *ver*..... Représenter, peindre les feuilles d'un arbre. — *S. m.* Art, manière de les représenter.

FEUILLERET..... Feuil-l-er-et, *s. m*..... Outil qui sert à faire des feuillures, à dégauchir les bois. Espèce de *Guillaume*.

FEUILLURE..... Feuil-l-ure, *s. f.*..... Entaillure, cannelure ou s'enfoncent les portes et les fenêtres pour fermer juste.

REFEUILLER..... Re-feuil-l-er, *ver*..... Faire une double feuillure pour emboîter par recouvrement les volets et les vantaux, etc.

REFEUILLURE..... Re-feuil-l-ure, *s. f.*.... Double feuillure ou entaille pour loger avec recouvremeot les portes, les croisées, etc.

FEUILLAGE..... Feuil-l-age, *s. m*..... Ensemble des feuilles d'un arbre; branche coupée avec ses feuilles. Feuilles sculptées, peintes.

FEUILLAISON..... Feuil-l-ais-on, *s. f.*... Renouvellement annuel du feuillage. Sortie des feuilles; temps où elles poussent.

FEUILLADE..... Feuil-l-ade, *s. f.*..... Chaque feuille de fougère. Feuillage propre d'une plante. Poussée, développement en feuille.

FEUILLETER..... Feuil-l-et-er, *ver*..... Tourner les feuillets d'un livre, d'un écrit; étudier, lire à la hâte. Disposer la pâte en feuilles.

FEUILLETÉ..... Feuil-l-et-é, *adj*..... Composé de lames; garni, formé de pièces en feuilles. Dont la pâte se lève en feuilles.

FEUILLETAGE..... Feuil-l-et-age, *s. m*.... Manière, art de feuilleter la pâtisserie; pâtisserie feuilletée. Vice du verre.

FEUILLANTINE..... Feuil-l-ant-ine, *s. f.*... Pâtisserie feuilletée; sorte de pâtisserie feuilletée en chausson.

FEUILLETIS..... Feuil-l-et-is, *s. m*..... Endroit de la carrière où l'ardoise est en feuilles et facile à diviser.

FEUILLARD..... Feuil-l-ard, *s. m*..... Planchette, lame mince du châtaignier fendue en feuilles pour faire des cercles.

FEUILLÈRE..... Feuil-l-ère, *s. f.*..... Lit, veine, couche, feuille de terre.

FEUILLETON..... Feuil-l-et-on, *s. m*..... Petite feuille; réglette en bois. Article littéraire ou récréant au bas des journaux.

FEUILLETONISTE..... Feuil-l-et-on-iste, *s. m.*. Écrivain qui rédige les feuilletons, les articles de littérature et de science dans un journal.

FEUILLETISTE..... Feuil-l-et-iste, *s. m*.... Folliculaire; rédacteur d'une feuille, d'un feuilleton, d'un pamphlet.

FEUILLETTE..... Feuil-l-et-te, *s. f*..... Vaisseau, tonneau d'environ un demi-muid fait en planchettes ou feuilles de chêne.

DÉFEUILLER..... Dé-feuil-l-er, *ver*..... Enlever les feuilles des arbres; ôter le feuillage, en dégarnir un arbre.

DÉFEUILLÉ..... Dé-feuil-l-é, *adj*..... Qui a perdu toutes ses feuilles; qui n'a plus de feuilles, parlant des arbres et des champs.

DÉFEUILLAISON..... Dé-feuil-l-ais-on, *s. f.*.. Chute des feuilles; temps de la chute des feuilles.

EFFEUILLER..... E-f-feuil-l-er, *ver*..... Dépouiller, dégarnir de feuilles; arracher celles qui nuisent à la maturité ou à la maturation.

EFFEUILLAISON..... E-f-feuil-l-ais-on, *s. f.*. Action d'effaner, de dépouiller une plante de ses feuilles; opération où l'on défeuille les arbres.

BIFEUILLE..... Bi(*deux*)-feuil-l-e, *s. m.* *Sav.* Aoimal marin qu'on croit voisin des *Serpules*.

SURFEUILLE..... Sur-feuil-l-e, *s. f.*..... *Sav.* Petite feuille ou membrane qui enveloppe et protége le bourgeon.

FEUILLE-MORTE..... Feuil-l-e-morte, *adj*.... De couleur approchant celle des feuilles mortes ou sèches. — *S. m.* Couleur de feuille sèche.

FEUILLES-PÉTRIFIÉES. Feuil-l-es-pétr-i-fi-ées, *f.* Feuilles de végétaux incrustées de tuf.

CHÈVRE-FEUILLE..... Chèvr-e-feuil-l-e, *s. m*.. Arbrisseau à fleurs odoriférantes qui grimpe le long des berceaux dans les jardins.

MARBRE-FEUILLE-MORTE, *s. m*..... Champignon *Bolet*, à chapeau blanchâtre dessus, fortement sillonné, gris dessous.

MENUFEUILLÉ..... Menu-feuil-l-é, *adj*.... Dont les feuilles sont menues, minces; qui porte des feuilles petites et minces.

MILLEFEUILLE..... Mille-feuil-l-e, *s. f*..... Plante à feuilles très-découpées.

PERCE-FEUILLE..... Perc-e-feuil-l-e, *s. f*.... Plante *Ombellifère*, nommée encore *Buplèvre perfolié* ou *Buplèvre en faux*.

PORTEFEUILLE..... Port-e-feuil-l-e, *s. m*.... Carton plié en deux, couvert de peau ou d'étoffe, ou l'on serre des papiers.

PORTEFEUILLE..... Port-e-feuil-l-e, *s. m*.. Titre, fonction demioistre. Papier monnaie; bien en effets de commerce. Recueil de dessins.

QUINTE-FEUILLE..... Quin-te-feuil-l-e, *s. f.*. *Potentille*, plante qui a cinq feuilles sur une ménie queue.

RARIFEUILLE..... Rar-i-feuil-l-é, *adj*.... *Sav.* Qui porte peu de feuilles; dont les feuilles sont éparses, espacées de loin en loin.

TOURNE-FEUILLET.... Tourne-feuil-l-et, *s. m*. Petit ruban de couleur; faveur qui sert à tourner et à marquer le feuillet d'un livre.

TRÉFLE..... Tré-fl(*feuille*)-e, *s. m*. Plante légumineuse à trois folioles par feuille. Couleur du jeu de carte. Outil. Ornement.

TRÉFLER..... Tré-fl-er, *ver*..... *Sav.* Faire double empreinte sur une médaille, pour l'avoir mal replacée dans la matrice.

TRÉFLÉ..... Tré(*trois*)-fl-é, *adj*.... *Sav.* A feuille composée de trois folioles disposées comme celles du trèfle; fait en trèfle.

TRÉFLIER..... Tré-fl-ier, *s. m*..... *Inus.* Chainetier, marchand, fabricant d'agrafes en trèfle pour pendre les ciseaux.

TRIPLE-FEUILLE..... Tri-pl-e-feuil-l-e, *s. f.*. Plante à racine bulbeuse, à fleurs en épis, à feuilles ovales; variété de l'*Ophrys*.

FOLIE..... Fol-i-é, *adj*..... *Sav.* Qui a des feuilles; garni de feuilles; réduit en petites feuilles; qui y ressemble.

FOLIAIRE..... Fol-i-aire, *adj*..... *Sav.* Tenant, appartenant à la feuille; relatif aux feuilles.

FOLIATION..... Fol-i-at-ion, *s. f.*..... *Sav.* Arrangemeot, ordre des feuilles dans le bouton. Action, temps de leur développement.

FOLIACÉ..... Fol-i-ac-é, *adj*..... *Sav.* De la nature, de la forme des feuilles; qui y ressemble. Divisé par feuilles, par lames.

FOLIOLE..... Fol-i-ole, *s. f.*..... Petite feuille; l'une des petites feuilles qui composent une grande feuille.

FOLIOT..... Fol-i-ot, *s. m*..... *Sav.* Partie du ressort de la serrure qui pousse le demi-tour.

FOLLICULE..... Fol-l-e-ul-e, *s. f*..... Petite poche membraneuse et vasculaire qui verse divers liquides. Gousse, vessie, capsule

FOLLICULEUX..... Fol-l-ic-ul-eux, *adj*.... *Sav.* De la nature des follicules, qui y a rapport, qui y ressemble.

FOLLICULINE..... Fol-l-e-ul-ine, *s. f*..... *Sav.* Espèce de *Polype* du genre des *Vorticelles*.

Digitized by Google

FEURRE, *s. m...* Paille longue qui sert à rempailler les chaises.

FEUTRE, *s. m...* Poil, laine aplatie, foulée et collée, formant un drap sans tissu ni croisé.

FÈVE, *s. f.....* Plante légumineuse ; graine alimentaire qu'elle porte dans une gousse; grain qui y ressemble.

FI, *interj.....* Exclamation de dégoût, de mépris : Allons donc ! C'est indigne ! Arrière ! etc.

FIACRE, *s. m....* Voiture publique qu'on loua pour la première fois au logis de saint Fiacre à Paris.

FIBRE, *s. f.....* Filament délié des parties charnues et membraneuses du corps des animaux. Vive sensibilité.

FICELLE, *s. f...* Petite corde en fil de chanvre pour lier de petits paquets.

FICHE, *s. f.....* Crochet, cheville de métal servant à suspendre, à attacher, à joindre les pentures. Outil de maçon.

FIEL, *s. m.....* Bile, humeur verdâtre du foie; haine, animosité ; chagrin, amertume.

FIENTE, *s. f....* Fumier, excrément, matière fécale de certains animaux.

FOLLICULAIRE..... Fol-li-ku-lè-re, *s. m...* Qui compose, qui publie des feuilles à jour fixé ; journaliste.

FOLIIFORME..... Fol-i-i-forme, *adj*..... *Sav.* Qui a la forme d'une feuille ; fait en forme de feuille, qui y ressemble.

FOLIPARE..... Fol-i-i-pare, *adj*..... *Sav.* Qui ne produit que des feuilles.

ENFOLIER..... En-fol-i-er, *ver*..... *Sav.* Briser un creuset pour détacher les feuilles ou couches de dedans où s'est fixé l'argent.

EXFOLIER..... Ex-fol-i-er, *ver*..... *Sav.* Écailler ; détacher, enlever par éclat et comme par feuilles des os ou d'autres objets.

EXFOLIATION..... Ex-fol-i-a-tion, *s. f.*... *Sav.* Séparation, par feuilles ou écailles, des os ou parcelles d'os cariés, de plantes, etc.

EXFOLIATIF..... Ex-fol-i-a-tif, *adj*..... *Sav.* Propre à faciliter, à favoriser l'exfoliation ou l'enlèvement par écailles ou lamelles.

EFFIOLER..... E-f-fiol-er, *ver*..... *Peu usité.* Effaner, effeuiller ; arracher la feuille des blés trop vivaces.

PERFOLIÉE..... Per-fol-i-ée, *adj*..... *Sav.* Qui est entouré des feuilles et qui les traverse par le milieu. (Tige des plantes.)

QUADRIFOLIUM..... Quadr-i-fol-i-um, *s. m.*.. *Sav.* Plante à quatre feuilles sur une même queue au lieu de trois comme le trèfle.

FOLIO..... Fol-i-o, *s. m*..... Feuillet d'un registre numéroté par feuillet. Numéro d'une page.

IN-FOLIO..... In-fol-i-o, *s. m*..... Livre dont la feuille est pliée en deux feuillets ou quatre pages. Format d'une feuille en deux.

FEURRE. Feur-re..... FOERRE. FOARRE. (*Ce mot désignait autrefois toutes sortes de pailles et de fourrages.*)

FEURS..... Feurs, *s. m*..... *Sav.* Frais faits et à faire pour la culture des terres.

AFFORER, AFFEURER.. A-f-for-er, *ver*..... *Inus. Sav.* (*De* FORER, *percer.* Étym.) Mettre le prix à une chose.

AFFORAGE..... A-f-for-age, *s. m*..... *Inus. Sav.* Droit seigneurial sur les denrées, le prix et la vente des denrées.

FEUTRE. Feutr-e..... Bourre à rembourrer qu'emploient les selliers.

FEUTRER..... Feutr-er, *ver*..... Faire une sorte d'étoffe en foulant et collant la laine, le poil ou la soie. Remplir de feutre.

FEUTREMENT..... Feutr-e-ment, *s. m*.... Travail de celui qui aplatit et colle la laine pour en faire une étoffe.

FEUTRAGE..... Feutr-age, *s. m*..... Action par laquelle on feutre le poil ou la laine; opération, travail pour faire le feutre.

FEUTRIER..... Feutr-ier, *s. m*..... Ouvrier qui fait, qui prépare le feutre.

FEUTRIÈRE..... Feutr-ière, *s. f*..... Toile forte qui sert à envelopper la laine, préparée à l'arçon, pour la feutrer à chaud.

CALFEUTRER..... Cal-feutr-er, *ver*..... Boucher avec de la bourre ou du feutre les fentes de portes, de fenêtres, etc.

CALFEUTRAGE..... Cal-feutr-age, *s. m*.... Opération, ouvrage, action, salaire de celui qui calfeutre.

FÈVE. Fèv-e..... (FAVIOLA. Pat. de l'est.) Chrysalide de chenille, de ver à soie. Mal de la bouche du cheval.

FAVELOTTE..... Fav-el-otte, *s. f*..... Petite fève; fève de haricots secs. Sorte de coquille *bivalve.*

FÉVEROLE..... Fév-er-ole, *s. f*..... Petite fève; fève de haricots secs. Sorte de coquille *bivalve.*

FÉVIER..... Fév-ier, *s. m*..... Genre d'arbre, de plante légumineuse, à gousse longue, large, aplatie et pendante.

FASÉOLE..... Fa-z-é-ole, *s. f*..... *Sav.* Légume, espèce de fève, de haricot du midi de la France.

FIBRE. Fibr-e..... Filets longs et grêles qui entrent dans la composition des végétaux.

FIBREUX..... Fibr-eux, *adj*..... Composé de fibres ; qui a des fibres ; de la nature des fibres.

FIBRILLE..... Fibr-ille, *s. f*..... *Sav.* Petite fibre; filet qui lie les fibres musculaires et cylindriques.

FIBRINE..... Fibr-ine, *s. f*..... *Sav.* Substance blanche, insipide, inodore, qui forme en grande partie la fibre musculaire

FICELLE. Fic-el-l-e..... Marque laissée par la ficelle au pied de la forme d'un chapeau enficelé.

FICELER..... Fic-el-er, *ver*..... Lier avec la ficelle.

FICELIER..... Fic-el-ier, *s. m*..... Devidoir ou bobine roulante garnie de ficelle d'où l'on en tire pour lier selon le besoin.

ENFICELER..... En-fic-el-er, *ver*..... Serrer le bas de la forme, le lien d'un chapeau avec une ficelle ou un cordon.

ENFISSURE..... En-fis-ure, *s. f*..... *Sav.* Traverse de corde, en langage propre à la marine.

FICHE. *V. Fixe.* Fich-e..... Petites lames d'ivoire, d'os ou d'autre matière servant à marquer les bénéfices du jeu.

FICHET..... Fich-et, *s. m*..... Petite cheville d'ivoire qui marque les parties au jeu de trictrac.

FICHER..... Fich-er, *ver*..... Faire entrer par la pointe; fixer, enfoncer, clouer. Remplir de mortier avec la fiche. Se jouer

FICHU..... Fich-u, *s. m*..... Mouchoir que les femmes attachent au cou et sur la gorge.

FICHANT..... Fich-ant, *adj*..... Contrariant. Frappant la face du bastion opposé à celui du tir, parlant du feu d'artillerie

FICHEUR..... Fich-eur, *s. m*..... Ouvrier qui, avec une fiche, coule le mortier entre les joints des pierres calées.

FICHOIR..... Fich-oir, *s. m*..... Coin de bois fendu pour pincer une image ou un linge et les fixer à une corde tendue.

FICHURE..... Fich-ure, *s. f*..... Sorte de trident, de pointe qui sert à darder le poisson dans l'eau.

FICHERON..... Fich-er-on, *s. m*..... Cheville de fer carrée et édentée dont la tête est percée d'un trou.

REFICHER..... Re-fich-er, *ver*..... Ficher, clouer, attacher de nouveau. Remaçonner les joints d'une vieille muraille.

AFFICHE..... A-f-fich-e, *s. f*..... Placard ; proclamation appliquée contre les murs ; annonce. publication.

AFFICHER..... A-f-fich-er, *ver*..... Attacher, coller un placard, un avis au public. Affecter, s'efforcer de montrer ; étaler.

AFFICHEUR..... A-f-fich-eur, *s. m*..... Ouvrier qui affiche, colle, attache des placards, des écrits, qui fait ce métier.

AFFIQUET..... A-f-fiq-uet, *s. m*..... Parure, ajustement ; porte-aiguille à tricoter ; ce qu'on attache.

CHERCHE-FICHE..... Cherche-fich-e, *s. m*... Cherche-pointe, cheville qui sert à chercher dans le bois le trou de l'aile d'une fiche.

COLIFICHET..... Col-i-fich-et, *s. m*..... Babiole ; joli rien ; ajustement de femme ; jouet, joujou qu'on pend ou attache au cou.

CONTRE-FICHE..... Contre-fich-e, *s. f*.... Poutre appuyée contre une autre ou contre un pan de bois ou de mur.

POUSSE-FICHE..... Pousse-fich-e, *s. m*..... Cheville de fer à chasser, à faire ressortir les fiches des châssis.

FIENTE. Fi(*faire*)-ente..... Bouse de vache ; excrément de cochon, chèvre, pigeon, poule, chien, souris et cheval.

FIENTER..... Fi-ent-er, *ver*..... (FIMETUM, *fumier.* Lat. Étym.) Pousser dehors, rejeter la fiente ; chier, parlant des bêtes.

FIENTEUX..... Fi-ent-eux, *adj*..... *Sav.* Plein de fiente ; souille ; sale ; qui renferme, qui contient de la fiente.

Digitized by Google

FIER, *adj*..... Orgueilleux, hautain, altier, arrogant; magnanime, noble, audacieux; grand.

FIÈVRE, *s. f*.... Agitation désordonnée du sang avec chaleur et fréquence du pouls. Inquiétude, passion ardente.

FIFRE, *s. m*..... Petite flûte à son très-aigu. Joueur de fifre.

FIGER, *ver*.. ... Condenser, épaissir, congeler au froid; rendre consistant, épais, mais non solide.

FIGUE, *s. f*..... Fruit mou, sucré, moins gros qu'un œuf, allongé, dont la chair est pleine de petits grains.

FIGURE, *s. f*.... Visage de l'homme; forme, image, dessin des choses. Mine, air; manière, situation. Statue.

FIL, *s. m*..... Brin de chevelu long, souple, délié de chanvre, lin, soie, laine, métal, etc., tordu, étendu, etc.

CHASSE-FIENTE..... Chasse-fi-ente, *s. m*.... Vautour d'Afrique.

TIRE-FIENTE..... Tire-fi-ente, *s. m*..... Fourche à dents de fer renversées et un peu courbées pour tirer et amener le fumier.

FIER. *V. Fort.* Fier..... Élevé; assuré; qui annonce la fierté. Remarquable.

FIERTÉ..... Fier-t-é, *s. f*..... *Inus. Vieux.* Fermeté, force, courage. Fort, forteresse, redoute, place forte. (Ferté-sur-Aube.)

FIERTÉ..... Fier-t-é, *s. f*..... Caractère hautain, superbe; orgueil; élévation; vanité noble; noblesse; intrépidité, audace.

FIÈREMENT..... Fièr-e-ment, *adv*..... Avec fierté, dédain; extrêmement, fortement. Bravement; avec noblesse, assurance, valeur.

FIER-À-BRAS..... Fier-à-bras, *s. m*..... (FÉRIR, *frapper*. Ety.) Fouraron, qui fait le brave, le furieux; qui veut intimider par menaces.

FANFARE..... Fan-far-e, *s. f*..... (FARO, *fier*. Pat.) (*Fierté d'enfant.*) Air exécuté sur les cors; air militaire, martial et gai.

FANFARON..... Fan-far-on, *adj*., *s. m*. Qui affecte la bravoure; qui se vante trop; faux brave; poltron; vantard; fendant.

FANFARONNADE..... Fan-far-on-n-ade, *s. f*.. Discours, propos, manière de fanfaron; rodomontade; poltrounerie; gesconnade.

FANFARONNERIE..... Fan-far-on-n-er-ie, *s. f*. Caractère, habitude, vice du fanfaron; hâblerie; fonfanterie; vanterie arrogante.

FIÈVRE. *V. Feu.* Fièvr-e..... (FIÈVRE, FEBR, FEBV, *chaleur*.) Émotion; trouble violent; agitation extraordinaire.

FIÉVRAUT..... Fiévr-eau, *adj*..... Occasionnant, annonçant la fièvre; de fièvre; relatif, propre à la fièvre; atteint de la fièvre.

FIÉVROTTE..... Fiévr-otte, *s. f*..... Petite fièvre; un sentiment de fièvre.

FÉBRILE..... Fébr-ile, *adj*..... *Sav.* Relatif à la fièvre; qui tient de la nature de la fièvre, qui en dépend; causé par elle.

FÉBRICITANT..... Fébr-ici-tant, *adj*..... *Sav.* Qui a la fièvre intermittente; malade tourmenté de fièvres; sujet à la fièvre.

ANTIFÉBRILE..... Ant-i-fébr-ile, *adj*.... *Sav.* Contraire à la fièvre; qui sert à la guérir; employé comme préservatif contre la fièvre.

FÉBRIFUGE..... Fébr-i-fuge, *adj*..... *Sav.* Qui guérit, qui combat les fièvres intermittentes. —*S. m.* Remède contre la fièvre.

FÉBRIFUGA..... Fébr-i-fuga, *s. m*..... *Sav.* Plante à laquelle on attribue la propriété de pouvoir guérir la fièvre.

FIGER. *V. Ficher.* Fig-er..... Coaguler, durcir un peu par le refroidissement.

FIGEMENT..... Fig-e-ment, *s. m*..... Action par laquelle un liquide se fige, s'épaissit; état de ce qui s'est épaissi.

REFIGER..... Re-fig-er, *ver*..... Se figer de nouveau; se condenser après avoir repris son état naturel.

FIGUE. Figu-e..... Sorte de coquillage *Univalve*.

FIC..... Fic, *s. m*..... *Sav.* Excroissance charnue en forme de figue.

FIGUIER..... Figu-ier, *s. m*..... Arbre dont une espèce produit les figues.

FIGUERIE..... Figu-er-ie, *s. f*..... Lieu destiné particulièrement à la culture des figuiers; plantation de figuiers.

FIGUIER..... Figu-ier, *s. m*..... Oiseau à bec fin du genre des fauvettes.

BECFIGUE..... Bec-figue, *s. m*..... Oiseau excellent à manger qui becquète les figues, qui les recherche.

FIGURE. *V. Feindre.* Figu-re..... (FI, *rad. de* FAIRE; G, *rad. d'*AGIR; URE, *reste, résultat*.) Tournure du discours. Danse.

FIGURER..... Fig-ur-er, *ver*..... Représenter en peinture, sculpture. Imiter; imaginer. Faire figure; paraître; jouer un rôle.

FIGURE..... Fig-ur-é, *adj*..... Représentant l'original trait pour trait; symbolique; dessiné; imagé.

FIGURANT..... Fig-ur-ant, *s. m*..... Danseur, comédien qui figure, qui fait tapisserie dans un ballet ou dans une pièce.

FIGURÉMENT..... Fig-ur-é-ment, *adv*.... D'une manière figurée; dans le sens figuré; au figuré; parlant par image.

FIGURINE..... Fig-ur-ine, *s. f*..... Petite figure d'un tableau; statuette antique de bronze, d'argent, etc. Petite statue.

FIGURISME..... Fig-ur-isme, *s. m*..... *Sav.* Doctrine de ceux qui considèrent l'Ancien Testament comme figurant le Nouveau.

FIGURISTE..... Fig-ur-iste, *s. m*..... *Sav.* Ouvrier qui coule les figures en plâtre. Partisan, sectateur de la doctrine du figurisme.

FIGURATIVE..... Fig-ur-at-ive, *s. f*..... *Sav.* Lettre qui caractérise, qui distingue et fait reconnaître certain temps des verbes.

FIGURATIF..... Fig-ur-at-if, *adj*..... Qui figure, qui représente quelque chose, qui en offre l'image, la représentation.

FIGURATIVEMENT..... Fig-ur-at-ive-ment, *adv*. D'une manière figurée ou figurative, emblématique; en image; par symbole, par emblème.

FIGURABILITÉ..... Fig-ur-abil-it-é, *s. f*... *Sav.* Propriété d'être figuré, d'avoir une figure, une forme quelconque.

CONFIGURER..... Con-fig-ur-er, *ver*..... *Inus.* Figurer l'ensemble; dessiner, marquer, peindre, décrire les formes d'une chose.

CONFIGURATION..... Con-fig-ur-at-ion, *s. f*.. Forme extérieure; surface qui finit les corps et détermine leur figure apparente.

DÉFIGURER..... Dé-fig-ur-er, *ver*..... Gâter le visage; mutiler la forme, défigurer la figure; changer, altérer. Effacer.

TRANSFIGURER..... Trans-fig-ur-er, *ver*... Changer d'une figure en une autre, transformer, parlant de Jésus-Christ sur la montagne.

TRANSFIGURATION..... Trans-fig-ur-at-ion, *s. f*. Changement d'une figure en une autre; état de Jésus-Christ transfiguré sur la montagne.

EFFIGIE..... E-f-fig-ie, *s. f*..... Tête, figure, représentation d'une personne. Image d'un contumace. Portrait.

EFFIGIER..... E-f-fig-ier, *ver*..... *Inus.* Exécuter en effigie; mettre sur l'échafaud l'image d'un criminel.

FIL. Fil..... Ce qui imite un fil. Courant d'eau. Ligne tranchante d'une lame. Suite, enchaînement.

FILER. Fil-er, *ver*..... Tordre des brins de chanvre, de lin; faire du fil. Passer à la filière. Aller à la file.

FILE..... Fil-é, *s. m*..... Or, argent tiré à la filière et laminé qu'on roule autour du fil de soie, de chanvre, etc.

FILURE..... Fil-ure, *s. f*..... Propriété, qualité de ce qui est filé.

FILERIE..... Fil-er-ie, *s. f*..... Endroit, atelier à filer le chanvre pour en faire du fil ou des cordes.

FILET..... Fil-et, *s. m*..... Petit fil; ce qui ressemble à un petit fil; trait, tiret, ornement semblable à un fil. Petit jet

FILET..... Fil-et, *s. m*..... Ouvrage de fil; réseau. Piége; ouvrage à mailles. Petite bride. Morceau du dos d'un animal

FILEUR..... Fil-eur, *s. m*..... Ouvrier à filer; ouvrier en objets qui se mettent en fils, comme boyaux, laines, etc.

FILEUSE. FILIÈRE..... Fil-euse, *s. f*..... Coquille du genre *Volute*. Sorte d'*Araignée* qui tend des filets, tisse des toiles, etc.

FILAIRE..... Fil-aire, *s. m*..... *Sav.* Genre de vers intestinaux.

FILAMENT..... Fil-a-ment, *s. m*..... Petit filet; brin délié et long. Fibre des chairs, des animaux ou des plantes.

FILAMENTEUX..... Fil-a-ment-eux, *adj*... Qui a des filets grêles, semblables à ceux de l'écorce du chanvre; formé de fils assemblés.

FILANDIÈRE..... Fil-and-ière, *adj*..... Qui file, parlant de la Parque occupée à filer les jours des mortels.

FILANDRES..... Fil-and-res, *s. f*... ... Filets longs et déliés. Fils blancs qui volent en l'air. Fibres, longs filets de la viande. *Vers.*

FILANDREUX..... Fil-and-r-eux, *adj* ... Rempli de filandres, de fils, de vers, etc. Fait, formé de filets allongés.

FILASSE..... Fil-asse, *s. f*..... Amas de filaments, de fils d'écorce, de lin, de chanvre, etc., pour être filés.

Digitized by Google

FILE, *s f.* ..... Rangée, suite de choses ou de personnes alignées l'une derrière l'autre.

FILASSE DE MONTAGNE. *s. f.* ..... Amiante, *Asbeste flexible.*

FILASSIER. ..... Fil-ass-ier, *s. m.* ..... Ouvrier qui façonne et prépare les filasses ; qui en fait commerce.

FILATEUR. ..... Fil-at-eur, *s. m.* ..... Celui qui tient, qui dirige une filature ; chef d'une entreprise, d'un établissement à filer.

FILATIER. ..... Fil-at-ier, *s. m.* ..... *Inus.* Marchand de fil.

FILATRICE. ..... Fil-at-ri-ce, *s. f.* ..... Ouvrière qui tire la soie des cocons. Étoffe tramée de fil en fond satin.

FILATURE. ..... Fil-at-ure, *s. f.* ..... Atelier, établissement à filer en grand soie, laine, lin, etc. Action, art de filer en grand.

FILICULE. ..... Fil-i-c-ule, *s. f.* ..... *Sav.* Plante *Capillaire*, petite *Fougère.* — *Adj.* Suspendu par un fil, parlant d'une grain

FILIÈRE. ..... Fil-ière, *s. f.* ..... Morceau d'acier percé de trous pour filer l'or, l'argent, le cuivre, etc. Outil. Moyen d'arriver.

FILIN. ..... Fil-in, *s. m.* ..... *Sav.* Petit cordage ; cordage autre que ceux appelés câbles ou grelins en langage de marine.

FILIN. ..... Fil-in, *s. m.* ..... *Sav.* Sorte de serge fabriquée dans le voisinage d'Orléans. Gros câble.

FILOCHE. ..... Fil-oche, *s. f.* ..... Sorte de poche en filet. Tissu de fil ; filet en corde ou en soie ; câble de moulin, etc.

FILOSELLE. ..... Fil-os-elle, *s. f.* ..... Grosse soie très-commune, rebut de soie, fleuret.

FILOTIER. ..... Fil-ot-ier, *s. m.* ..... Marchand de fil ; qui achète le fil dans les marchés pour le revendre.

FILON. ..... Fil-on, *s. m.* ..... Filet, veine, couche minérale, pierreuse ou métallique, souterraine ou à fleur de terre.

FILARDEUX. ..... Fil-ard-eux, *adj.* ..... *Sav* Qui est traversé de fils, de veines, parlant d'une pierre ou d'un marbre.

FILICORNE. ..... Fil-i-corne, *s. m.* ..... *Sav.* Insecte dont les antennes, les cornes sont en forme de filets et de petits fils.

FILIFORME. ..... Fil-i-forme, *adj.* ..... *Sav.* En forme de fil ; délié, allongé comme un fil ; ressemblant à un fil

FILIPENDULE. ..... Fil-i-pend-ule, *s. f.* .... *Sav.* Plante astringente rosacée qui a des excroissances pendues au chevelu de ses racines

FILAGORE. ..... Fil-a-gore, *s. m.* ..... *Sav.* Ficelle qui sert à étrangler les cartouches des pièces de feu d'artifice.

FILAGRAMME. ..... Fil-a-gramme, *s. m.* ... *Sav.* Figures tracées dans le papier.

FILIGRANE. ..... Fil-i-grane, *s. m.* ..... *Sav.* Ouvrage d'orfévrerie en petits filets à jour ; parfois revêtu de grains.

EFFILER. ..... E-f-fil-er, *ver.* ..... Défaire un tissu fil à fil ; arracher fil a fil.

EFFILE. ..... E-f-fil-é, *s. m.* ..... Petite frange de fil ou de soie. Linge effilé en frange par le bout et qu'on porte en deuil.

EFFILE. ..... E-f-fil-é, *adj.* ..... Grand et mince ; fin, étroit ; allongé, délié ; élancé ; élégant ; menu, long.

EFFILURE. ..... E-f-fil-ure, *s. f.* ..... Fil qui a été tiré d'un tissu, d'une étoffe effilée brin à brin.

EFFILOCHER. ..... E-f-fil-och-er, *ver.* .... Détruire la toile, les chiffons, et les réduire en fils pour en faire du papier.

EFFILOCHEUR. ..... E-f-fil-och-eur, *s. m.* .. Rouleau garni de lames de fer pour effiler, effilocher les chiffons.

EFFILOQUES. ..... E-f-fil-oqu-es, *s. f.* .... *Sav.* Soies folles ; soies faibles, nou torses, très-légères ; superfluités des lisières de robes.

EFFILOQUER. ..... E-f-fil-oqu-er, *ver.* .... *Sav.* Effiler la soie ; défaire brin à brin un tissu de soie pour en faire de la ouate.

ENFILER. ..... En fil-er, *ver.* ..... Engainer, passer un fil par une ouverture. Engager dans ; s'échapper ; traverser.

ENFILEUR. ..... En-fil-eur, *s. m.* ..... Ouvrier qui passe les têtes d'épingles dans les branches pour les presser.

REMPILER. ..... R-em-fil-er, *ver.* ..... Enfiler de nouveau ; repasser un fil dans le trou d'une aiguille.

AFFILER. ..... A-f-fil-er, *ver.* ..... Aiguiser le tranchant d'un outil ; donner le fil. Disposer un fil pour la filière.

AFFILE. ..... A-f-fil-é, *adj.* ..... Aiguisé, aigu, acéré. délié, tranchant. Qui a le fil, parlant d'un instrument tranchant.

AFFILEUR. ..... A-f-fil-eur, *s. m.* ..... Ouvrier qui affile dans les manufactures.

AFFILOIR. ..... A-f-fil-oir, *s. m.* ..... Pince qui sert au parcheminier à tenir le fer à aiguiser.

AFFILOIRES. ..... A-f-fil-oires, *s. f.* ..... Pierres à aiguiser, fines, retenues dans du bois, pour donner le fil et affûter les outils.

FAUFILER. ..... Fau-fil-er, *ver.* ..... Coudre à longs points avec du fil pour preparer, marquer la couture définitive.

MORFIL. ..... Mor-fil, *s. m.* ..... (*Fil, tranchant mort.*) Tout petit filet, bavure fine qui borde le tranchant d'un outil affilé.

EMORFILER. ..... É-mor-fil-er, *ver.* ..... Enlever, ôter le fil mort en passant l'outil sur la pierre à repasser ou sur la pierre à huile

TOURNEFIL. ..... Tourne-fil, *s. m.* ..... Instrument d'acier carré qui sert à donner le fil aux outils.

PRINFILÉ. ..... Prin(*prentier*)-fil-é, *s. m.* *Sav.* Filage le plus fin qui se puisse faire avec des feuilles de tabac sans corde.

TIRE-FILET. ..... Tire-fil-et, *s. m.* ..... Outil qui sert à former des filets sur métaux. Outil à mettre les filets de largeur.

PROFIL. ..... Pro-fil, *s. m.* ..... Délinéation, vue d'une figure, d'une ville de côté. Vue du côté intérieur d'une maison coupée.

PROFILER. ..... Pro-fil-er, *ver.* ..... Représenter de côté; peindre en profil ; dessiner une coupe de corniche ; marquer le contour.

CONTRE-PROFILER. .... Contre-pro-fil-er, *ver.* *Sav.* Creuser des moulures qui entrent les unes dans les autres.

PARFILER. ..... Par-fil-er, *ver.* ..... Défeoer, défaire une étoffe, en séparer brin à brin et mettre à part la soie, l'or, l'argent.

PARFILAGE. ..... Par-fil-age, *s. m.* ..... Action de séparer, de mettre de côté les brins qui forment une étoffe riche. Ces brins mêmes

PARFILURE. ..... Par-fil-ure, *s. f.* ..... Reste, produit du parfilage. Endroit ou se forment les contours du dessin d'un ouvrage.

TRANSFILER. ..... Trans-fil-er, *ver.* ..... *Sav.* Faire passer plusieurs tours d'un petit cordage dans les trous. (Marine.)

TRANSFILAGE. ..... Trans-fil-age, *s. m.* .... *Sav.* Travail pour faire passer plusieurs tours d'un petit cordage dans les trous.

TRANCHEFIL. ..... Tranche-fil, *s. m.* ..... Outil qui sert à faire le velouté des tapis de Turquie.

TRANCHEFILE. ..... Tranche-fil-e, *s. f.* .... Rouleau couvert de fil roulé pour affermir le haut et le bas du dos d'une reliure.

TRANCHEFILE. ..... Tranche-fil-e, *s. f.* .... Gros fil dont les cordonniers bordent les quartiers trop faibles des souliers.

TRANCHEFILER. ..... Tranche-fil-er, *ver.* ... Couvrir de soie la tranchefile ; enrouler la soie autour.

TRÉFILER. ..... Tré(*tirr*)-fil-er, *ver.* .... Faire passer du fer, du laiton, etc., par la filière, pour le réduire en fil.

TRÉFILEUR. ..... Tré-fil-eur, *s. m.* ..... Artisan, ouvrier qui tréfile, qui tire le laiton à la filière.

TRÉFILERIE. TRIFILERIE. Tré-fil-er-ie, *s. f.* ..... Machine à tirer le laiton de la filière ; atelier à tréfiler, à faire du fil de laiton.

TIREFILIÈRE. ..... Tire-fil-ière, *s. m.* ..... Machine pour tirer le laiton pour le réduire en fil. Atelier où on tire le laiton.

FIL D'ARCHAL. ..... Fil-d'ar-chal, *s. m.* .... (Fil ; an, *airain* ; CHAL. AURICHALCUM. Lat. Etym.) Fil de fer, de laiton passé à la filière.

FILE. *V. Fil.* ..... Fil-e. ..... (*Ce qui est dans la direction d'un fil tendu.*)

FILIÈRE. ..... Fil-ière, *s. f.* ..... Poutre qui sert à porter la file des chevrons ; longue file de gens. Epreuve ; moyen de réussir.

ENFILER. ..... En-fil-er, *ver.* ..... Mettre à la file ; mettre à la suite l'un de l'autre.

ENFILADE. ..... En-fil-ade, *s. f.* ..... Longue suite de chambres, de discours ou d'autres choses alignées.

ESTAFILADE. ..... Esta(*coup*)-fil-ade, *s. f.* Coupure allongée, continuée comme en file, au visage principalement.

ESTAFILADER. ..... Esta(*estoc*)-fil-ad-er, *ver.* Donner une estafilade ; couper en long.

SERRE-FILE. ..... Serre-fil-e, *s. m.* ..... Qui serre, qui suit, qui clôt la file ; soldat, vaisseau qui est le dernier d'une file.

FILANDEAU. ..... Fil-ard-eau, *s. m* ..... (*Qui file*) Petit brochet ; lançon qui file dans l'eau. Arbre jeune tout droit, de haute tige.

FILARETS. ..... Fil a-rets, *s. m.* ..... Poutres à la file l'une de l'autre formant bordure, barre d'arrêt garde-fou autour de vaisseau

Digitized by Google

FILOU, *s. m.* ..... **Voleur, habile, adroit; qui escamote; faiseur de tours d'adresse au jeu.**
FILS, *s. m.* ..... **Enfant mâle considéré par rapport à la race, à la succession d'hommes dont il est né.**
FILTRE, *s. m.* .... **Papier, sable, charbon, pierre, éponge, etc., pour passer une liqueur au travers et la clarifier.**
FIN, *s. f.* ..... **Terme, borne, limite. Ce qui termine, ce qui achève. Mort. Dessein, but; objet. Bout. Conclusion.**
FIN, *adj.* ..... **Délié, menu. Délicat; exquis; élégant. Rusé, habile, subtil, pénétrant. Précieux, pur, clair.**

FILOU. Filou..... Escroc, fripon, tricheur; coupeur de bourse; coupe-bourse. Poisson *Spare trompeur*.
FILOUTER..... Filou-t-er, *ver*..... Voler subtilement, avec adresse; tromper au jeu; tricher; escroquer.
FILOUTERIE..... Filou-ter-ie, *s. f.*..... Action de filou; escamotage, escroquerie, tricherie, fripounerie.
FILS. Fils..... Héritier, hoir. Issu, sorti, né de.
FILIAL..... Fil-i-al, *adj*..... Convenable, propre à l'enfant; qui appartient au fils; qui est du devoir de l'enfant.
FILIALEMENT..... Fil-i-al-e-ment, *adv*... D'une manière propre à l'enfant; selon les devoirs d'un fils; en fils respectueux.
FILIATION..... Fil-i-at-ion, *s. f.*..... Succession d'enfants d'une génération à l'autre; lignée; descendance; transmission; chaîne.
FILLE..... Fil-l-e, *s. f.*..... Enfant femelle, considérée relativement à la succession de parents dont elle est née.
FILLE..... Fil-l-e, *s. f.*..... Issu de; qui descend de. Femme non mariée. Religieuse. Bonne, domestique. Prostituée.
FILLETTE..... Fil-l-ette, *s. f.*..... Petite, jeune fille; fille pauvre; fille du peuple; jouvencelle.
FILLEUL..... Fil-l-eul, *s. m.*..... (*Sorte de fils.*) L'enfant que vous avez tenu sur les fonts de baptême.
AFFILIER..... A-f-fil-i-er, *ver*..... Adopter, associer; accepter comme fils. Incorporer; recevoir comme membre.
AFFILIATION..... A-f-fil-i-at-ion, *s. f.*... Action d'associer, d'accepter comme membre d'une famille commune. Adjonction.
BEAU-FILS..... Beau-fils, *s. m.*, *f.*..... **Belle-fille.** L'enfant que votre femme ou votre mari ont eu de précédentes noces.
BEAU-FILS..... Beau-fils, *s. m.*, *f.*..... **Belle-fille.** La femme de votre fils ou le mari de votre fille.
PETIT-FILS..... Petit-fils, *s. m.*, *f.*..... **Petite-fille.** Le fils ou la fille de votre fils ou de votre fille.
ARRIÈRE-PETIT-FILS.. Arrière-petit-fils, *s. m. f.* **Arrière-petite-fille.** Le fils ou la fille de votre petit-fils ou de votre petite-fille.
FILS D'ARTICHAUT... Fil-s-d'-artichaut, *s. f.* Œilleton qu'on prend au pied des artichauts.
FILTRE, PHILTRE.. Filtre-..... Médicament, breuvage propre à donner de l'amour, à inspirer quelque passion.
FILTRER..... Filtr-er, *ver*..... Faire passer un liquide à travers sable, éponge, etc. Passer à travers, transuder, transpirer.
FILTRANT..... Filtr-ant, *adj*..... Qui sert à filtrer; qui filtre; qui passe à travers; où l'eau se filtre.
FILTRATION..... Filtr-at-ion, *s. f.*..... Passage d'un liquide à travers le corps qui l'éclaircit, le purifie, etc.
INFILTRER..... In-filtr-er, *ver*..... Passer comme par un filtre; pénétrer à travers; s'insinuer dans les pores.
INFILTRATION..... In-filtr-at-ion, *s. f.*.... Action d'un liquide qui filtre, qui pénètre dans un corps comme dans un filtre.
FIN. Fin..... Raison d'agir; accomplissement, achèvement; extrémité. Reste. Expiration.
A LA FIN..... A-la-fin, *adv*..... Finalement; après tout; de compte fait; pour conclure; en résumé.
FINIR..... Fin-ir, *ver*..... Achever, terminer, perfectionner; borner, clore; cesser; arrêter; discontinuer.
FINI..... Fin-i, *adj.*..... Poli, accompli, parfait; conclu, terminé; borné, circonscrit, déterminé.
FINAL..... Fin-al, *adj*..... Qu'on a pour but; qui finit, termine, dure jusqu'à la fin. Reculé. Dernier; qui est à la fin.
FINALE..... Fin-al-e, *s. m*..... Morceau d'ensemble qui termine un chant; ce qui finit, termine ou est conservé pour finir.
FINALEMENT..... Fin-al-e-ment, *adv*.... A la fin; enfin; en dernier lieu; définitivement; en un mot; en fin de compte.
FINAGE..... Fin-age, *s. m*..... *Inus.* Bornage, limite, circonscription; ban; territoire, étendue d'une commune.
FINIMENT..... Fin-i-ment, *s. m*..... Perfection; qualité d'un ouvrage soigné, bien fini; dernière main; travail pour perfectionner.
FINISSEUR..... Fin-is-eur, *s. m*..... Qui donne le finiment; qui finit les mouvements de montre, la pointe des épingles, etc.
FINISTÈRE..... Fin-i-t-ère, *s. m*..... *Sav.* Qui borne, qui clôt l'horizon, la vue, l'aspect.
FINLANDE..... Fin-land(*pays*)-e..... (**Fin; lande.** *pays*, Celte. Étym.) (*Fin de la terre.*) Contrée du nord de l'Europe.
FINLANDAIS..... Fin-land-ais, *adj*..... Celui ou celle qui est de la Finlande.
FINS..... A-fin, *conj*..... (*Vers la fin.*) À dessein; dans le but; pour.
ENFIN..... En-fin, *adv*..... En un mot; bref; après tout; de compte fait; décidément; pour conclure; somme toute.
AFFINITÉ..... A-f-fin-it-é, *s. f.*..... Parenté, alliance à raison de mariage; liaison, rapport; conformité; disposition à s'unir
CONFINS..... Con-fins, *s. m*..... Limites, extrémité d'un territoire, d'un champ; bornes; délimitation.
CONFINER..... Con-fin-er, *ver*..... Toucher aux limites, aux confins d'un territoire; reléguer aux frontières; borner, limiter.
DÉFINIR..... Dé-fin-ir, *ver*..... Marquer la fin, déterminer; désigner une chose, la distinguer des autres; éclaircir. Décider.
DÉFINI..... Dé-fin-i, *adj*..... Déterminé, expliqué, précisé; énoncé; tout à fait passé, parlant du temps d'un verbe.
DÉFINITEUR..... De-fin-it-eur, *s. m*..... *Sav.* Procureur religieux nommé pour régler les choses d'un ordre, d'une communauté.
DÉFINITIF..... De-fin-it-if, *adj*..... Qui décide, qui règle sans recours le fond d'une affaire; décisif, irrévocable.
EN DÉFINITIF..... En-de-fin-it-if, *adv*.... En **définitive.** Enfin; par jugement définitif; en somme; décidément; de compte fait.
DÉFINITION..... De-fin-it-ion, *s. f*..... Notion, connaissance claire et précise de la nature, du sens d'une chose. Reglement; décision.
DÉFINITIVEMENT..... De-fin-it-ive-ment, *adv.* Au fond; finalement; décidément; par jugement irrévocable; distinctement; positivement.
DÉFINITOIRE..... De-fin-it-oire, *s. m*..... *Sav.* Assemblée des procureurs religieux chargés de finir les affaires de leur ordre.
INFINI..... In-fin-i, *adj*..... Sans commencement ni fin; sans borne ni fin; prodigieux; très-grand; innombrable.
INFINI..... In-fin-i, *s. m*..... Ce qui n'a point de bornes; vague. Ce qui est sans fin, sans mesure.
INFINIMENT..... In-fin-i-ment, *adv*..... Sans bornes; sans mesure; extrêmement; extraordinairement; prodigieusement; avec excès
INFINITÉ..... In-fin-it-é, *s. f.*..... Ce qui est infini; nombre inouï; multitude; quantité innombrable. Immensité; éternité.
INFINITIF..... In-fin-it-if, *s. m*..... Action d'un verbe infinie, sans limite, sans détermination de temps, nombre ni personne.
INFINITÉSIME..... In-fin-it-é-ime, *adj.*, *s. m.* *Sav.* Partie infiniment petite d'une grandeur, d'une quantité quelconque.
INFINITÉSIMAL..... In-fin-it-é-im-al, *adj.* *Sav.* Qui concerne, qui a pour objet les infiniment petits; le calcul des infiniment petits.
À L'INFINI..... A-l'-un-fin-i, *adv*..... Sans fin; sans mesure; sans bornes; sans nombre; sans fond.
INDÉFINI..... In-dé-fin-i, *adj*..... Qui n'est pas défini; dont on ne voit pas les bornes; vague, indécis; illimité.
INDÉFINI..... In-de-fin-i, *adj*..... *Sav.* Qui marque un temps passé non complétement écoulé (gram.). Propre à toute l'espèce.
INDÉFINIMENT..... In-dé-fin-i-ment, *adv*.. D'une manière indéfinie, indéterminée; sans borne; sans réserve; vaguement.
INDÉFINISSABLE..... In-dé-fin-is-able, *adj*.. Qu'on ne saurait définir; inexplicable; indéchiffrable; inconcevable.
PRÉFINIR..... Pré-fin-ir, *ver*..... *Sav.* Fixer d'avance; déterminer un délai pour l'exécution d'une chose.
FIN. Fin..... Peu commun, recherché, excellent. Spirituel, ingénieux; madré, déniaisé.
FIN..... Fin, *s. m*..... Point principal, décisif, essentiel. Perfection; le meilleur; première qualité.
SUPERFIN..... Super-fin, *adj*..... Le plus fin; qui a le dernier degré de finesse; qui est le meilleur, de la première qualité.

Digitized by Google

FINANCE, *s. f.*... Argent comptant. État de fortune. Prix d'une charge. Impôt. Profession de financier.
FIOLE, *s. f.*..... Petite bouteille de verre; flacon; burette.
FISC, *s. m.*..... Trésor public; trésor de l'État; administration, bureau, agence des intérêts du fisc.
FISSURE, *s. f.*... Ouverture étroite; gerçure; petite fente; petite crevasse; fêlure d'un os en long.
FISTULE, *s. f.*... Ulcère dont l'entrée est étroite et le fond large, et qui communique avec une cavité naturelle.
FIXE, *adj.*..... Assuré, immobile, ferme; arrêté; réglé, conclu, décidé; certain, constant, invariable; régulier.

DEMI-FIN..... De-mi-fin, *s. m.*..... Oiseau qui tient le milieu entre les becs-forts et les becs-fins.
FINET..... Fin-et, *adj.*..... Un peu fin; légèrement fin; petit rusé; petit avisé; qui use de petites ruses.
FINAUD..... Fin-aud, *adj.*..... Fin, avisé dans de petites choses; qui vise toujours au fin; qui a de petites ruses.
FINASSER..... Fin-as-er, *ver.*..... Employer de mauvaises petites finesses; ruser en petit roué; faire grossièrement le fin
FINASSEUR..... Fin-as-eur, *s. m.*..... Petit roué; qui cherche de mauvaises petites finesses; qui joue au fin.
FINASSIER..... Fin-as-ier, *adj.*..... Qui veut faire des actes de finesse, d'adresse; qui vise à être fin.
FINASSERIE..... Fin-as-er-ie, *s. f.*..... Petite mauvaise finesse; roueries des esprits bornés; ruse niaise; goût pour les petites ruses.
FINEMENT..... Fin-e-ment, *adv.*..... Insidieusement; avec subtilité, artifice. Ingénieusement; avec adresse, esprit et délicatesse.
FINESSE..... Fin-esse, *s. f.*..... Délicatesse; légèreté; grâce, élégance; délié; subtilité, sagacité; goût, esprit; ruse.
CONTRE-FINESSE..... Contre-fin-esse, *s. f.*... Finesse qu'on oppose à une autre finesse.
FINÂTRE..... Fin-âtre, *s. m.*..... *Sav.* Soie de mauvaise qualité tirant sur le fin.
FIGNOLER..... Fig-no-el-er, *ver.*..... Finioler. (Fin, agir.) Chercher, affecter la finesse; refiner; viser au fin, affecter le fin.
FIN-OR..... Fin-or, *s. m.*..... Sorte de petite poire d'été. Grosse poire de septembre.
FINETTE..... Fin-ette, *s. f.*..... Petite étoffe légère de laine ou de coton; petit drap.
REFIN..... Re(très)-fin, *s. m.*.... *Sav.* Laine très-fine de Ségovie.
AFFINER..... A-f-fin-er, *ver.*..... Rendre plus fin, plus délié, plus pur; purifier, nettoyer, éclaircir; tremper. Rendre pointu.
AFFINERIE..... A-f-fin-er-ie, *s. f.*..... Atelier, lieu où l'on affine. Forge pour le fil-d'archal. Fer affiné et roulé.
AFFINEUR..... A-f-fin-eur, *s. m.*..... Ouvrier qui purifie, qui dégage l'or et l'argent de matières étrangères.
AFFINAGE..... A-f-fin-age, *s. m.*..... Passage à l'affinoir. Travail pour purger de ce qui est étranger; raffinement; épuration.
AFFINOIR..... A-f-fin-oir, *s. m.*..... Instrument au travers duquel on fait passer le lin ou le chanvre.
RAFFINER..... R-a-f-fin-er, *ver.*..... Devenir, rendre plus fin, plus pur. Subtiliser; enchérir. Ruser; chercher finesse. Approfondir.
RAFFINÉ..... R-a-f-fin-é, *adj.*..... Nettoyé, épuré, rendu plus fin. Adroit; madré; subtil; rusé; avisé; entendu; habile.
RAFFINERIE..... R-a-f-fin-er-ie, *s. f.*.... Lieu où l'on raffine; atelier où l'on travaille à rendre plus fin, plus pur, etc.
RAFFINEUR..... R-a-f fin-eur, *s. m.*..... Ouvrier qui épure, qui perfectionne le sucre, etc. Machine à raffiner la pâte du papier.
RAFFINEMENT..... R-a-f-fin-e-ment, *s. m.*.. Art; sagacité, artifice; extrême subtilité. Affectation minutieuse en manières, mets, parures.
RAFFINAGE..... R-a-f-fin-age, *s. m.*.... Travail, ouvrage de celui qui raffine; épuration, perfection; manière de raffiner les sucres.
BEC-FIN..... Bec-fin, *s. m.*..... Oiseau à bec droit, menu, semblable a un poinçon.
FINANCE. Fin-anc-e..... Art de faire travailler les fonds, les capitaux, l'argent; d'en tirer profit. Science qui y touche.
FINANCES..... Fin-anc-es, *s. f.*..... Revenu; trésor public; bureau, administration, comptabilité, employés concernant ce trésor.
FINANCER..... Fin-anc-er, *ver.*..... Débourser, fournir de l'argent; payer; pourvoir d'argent.
FINANCIER..... Fin-anc-ier, *s. m.*..... Richerd. Homme de finance; qui manie et travaille l'argent; savant dans la finance.
FINANCIER..... Fin-anc-ier, *adj.*..... Financière. Qui concerne la finance; qui a rapport aux finances.
FINANCIÈRE..... Fin-anc-ière, *s. f.*..... Écriture en lettres rondes.
FISC. Fisc..... (Fiscus, *panier de jonc ou les anciens mettaient l'argent.*) Corps des employés au fisc.
FISCAL..... Fisc-al, *adj.*..... Qui appartient au fisc; concernant le fisc; fait pour extorquer de l'argent. Avide; âpre au gain.
FISCALITÉ..... Fisc-al-it-é, *s. f.*..... *Sav.* Caractère, état, qualité de ce qui est fiscal; cupidité pour le gain; insatiabilité pour l'or.
FISCALIN..... Fisc-al-in, *adj.*..... *Sav.* Qui est attaché au fisc; qui dépend du fisc.
FISCAUX..... Fisc-aux, *s. m.*..... *Sav.* Gladiateurs romains entretenus aux dépens du fisc.
CONFISQUER..... Con-fisq-u-er, *ver.*..... Adjuger au fisc, par condamnation, les biens ou objets saisis sous divers motifs. S'emparer
CONFISQUÉ..... Con-fisq-u-é, *adj.*..... Adjugé au fisc; saisi pour lui. Enlevé, escamoté. Malade sans espoir. Dépouillé, ruiné, perdu.
CONFISCANT..... Con-fisc-ant, *adj.*..... *Sav.* Sur qui pouvait tomber la confiscation.
CONFISCABLE..... Con-fisc-able, *adj.*..... Qui peut, qui doit être confisqué; sujet à devenir la proie du fisc, à être saisi à son profit
CONFISCATION..... Con-fisc-at-ion, *s. f.*.... Spoliation, appropriation, saisie forcée pour le fisc; bien confisqué; produit qui en revient.
FISSURE. *V. Fendre.* Fis-u-r-e.
FISSURELLE..... Fis-su-rell-e, *s. f.*..... *Sav.* Coquille en cône avec un trou au sommet.
FISSURELLIER..... Fis-su-rell-ier, *s. m.*.... *Sav.* Animel nommé à Marseille *Oreille de St-Pierre*, qui vit dans la coquille *Fissurelle.*
FISSURELLITE..... Fis-su-rell-ite, *s. f.*.... *Sav.* Coquille de fissurellier fossile.
CONTRE-FISSURE..... Contre-fis-su-r-e, *s. f.*.. *Sav.* Fracture, fente du crâne par contre-coup.
FISSIPÈDE..... Fis-i-pède, *adj.*..... *Sav.* Qui a le pied fendu, divisé en plusieurs parties ou doigts, parlant de certains animaux
FISSIDENT..... Fis-i-dent, *s. m.*..... *Sav.* Genre des plantes de la famille des *Mousses.*
FISSILABRE..... Fis-i-labre(*lèvre*), *s. m.*. *Sav.* Famille d'insectes à antennes ou lèvres fendues en raisin.
FISSIROSTRE..... Fis-i-rostre, *s. m.*..... *Sav.* Oiseau *Passereau* a bec élargi, aplati, crochu, fendu profondément.
FISTULE. Fistule..... *Sav. V. Fendre, Fissure.* Déchirure du corps qui communique avec un conduit excréteur.
FISTULEUX..... Fistul-eux, *adj.*..... *Sav.* De la nature de la fistule; relatif à la fistule. Qui a la forme d'une flûte, creux dedans.
FIXE. *V. Fiche.* Fix-e..... Qui ne se démente pas; qui tient bien. Qui ne se volatilise pas en feu.—*S. f.* Fixe. Étoiles fixes
FIXER..... Fix-er, *ver.*..... Attacher; rendre immuable, constant; arrêter; faire résider; établir; régler; déterminer.
FIXÉ..... Fix-é, *adj.*..... Qui a pris la forme solide, parlant d'un gaz.—*S. m.* Petit tableau à l'huile fixé à une glace.
FIXEMENT..... Fix-e-ment, *adv.*..... D'une manière, d'un œil, d'un regard fixe, arrêté; sans changer, sans varier.
FIXATION..... Fix-at-ion, *s. f.*..... Tant, estimation, appréciation; détermination. Opération pour rendre fixe un corps volatil.
FIXITÉ..... Fix-it-é, *s. f.*..... Immutabilité, solidité, stabilité. Qualité, propriété du corps que le feu ne volatilise pas.
AFFIXE..... A-f-fix-e, *s. m.*..... *Sav.* Particule, petit mot à signification générale qui s'incorpore à la fin des mots. (Gram.)
INFIXE..... In-fix-e, *s. m.*..... *Sav.* Particule, petit mot à signification générale qui s'incorpore dans le milieu des mots
SUFFIXE..... Su-f-fix-e, *s. m.*..... *Sav.* Particule, petit mot à signification générale qui s'incorpore en avant des mots. (Gram.)
INFIXER..... In-fix-er, *ver.*..... *Sav.* Fixer une chose dans une autre, l'y rendre fixe, stable.

Digitized by Google

FLACHE, *s. f.* . . . . Creux d'eau croupissante. Trou, enfoncement plein d'eau, dans le pavé. Partie rongée d'une poutre.
FLACON, *s. m.* . . . Sorte de bouteille avec un bouchon de même matière, ou de métal. Flacon de pèlerin, calebasse.
FLAGEOLET, *s.m. V. Fléau.* Petite flûte à son clair et vif; joueur de flageolet. Jeu d'orgue. Variété de haricots.
FLAGORNER, *ver.* Flatter souvent, faussement et bassement. Faire sa cour lâchement. Médire pour plaire.
FLAGRANT, *adj.* Évident; brûlant; encore tout chaud; qui se fait, se commet à l'instant même.
FLAIR, *s. m.* . . . . . Odorat du chien; qualité du chien qui a l'odorat délicat.
FLAINE, *s. f.* . . . . . Étoffe grossière; sorte de coutil.
FLAMME, *s. f.* . . . . Ce qui s'élève et s'agite en ondes légères, lumineuses et brûlantes au-dessus du feu.
FLAN, *s. m* . . . . . Crème de lait et d'œufs battus au sucre, légèrement consistante, avec caramel au-dessus.
FLAN, *s. m.* . . . . . Pièce de métal, taillée en rond, pour faire des pièces de monnaie, des jetons ou des médailles.

PRÉFIX. . . . . Pré-fix. *adj*. . . . . *Sav.* Déterminé, fixé d'avance; réglé par un contrat de mariage, parlant d'un douaire.
PRÉFIXION. . . . . Pré-fix-ion, *s. f.* . . . . . *Sav.* Temps fixé; délai déterminé d'avance; détermination par avance
REFIXER. . . . . Re-fix-er, *ver* . . . . . Fixer une seconde fois; changer une première fixation.

FLACHE. Flach-e. . . . . *Peu usité.* Vide, creux dans le bois sous l'écorce.
FLACHEUX. . . . . Flach-eux, *adj*. . . . . *Sav.* Bois blanchi où il se trouve des creux sous l'écorce; poutre ou il y a des trous
FLAQUE. . . . . Flaqu-e, *s. f.* . . . . . Petite mare d'eau qui croupit; bourbier; grenouillère.
FLAQUÉE. . . . . Flaqu-ée, *s. f.* . . . . . Masse d'eau ou de liqueur lancée avec impétuosité, avec force contre quelque chose.
FLAQUER. . . . . Flaqu-er, *ver*. . . . . Jeter avec force, lancer avec impétuosité une liqueur contre quelque chose.

FLAGORNER. Flagorn-er. . . . . (Fla, *imite-son du bruit que font les caresses de la main*; gon. *gorge, langue, parole.*)
FLAGORNERIE. . . . . Flagorn-er-ie, *s. f.* . . . . . Adulation, flatterie basse et fréquente par actes, par paroles ou par délations.
FLAGORNEUR. . . . . Flagorn-eur, *s. m.* . . . . . Qui cherche à s'insinuer par de viles caresses; par des délations; par d'indignes flatteries.

FLAGRANT. Flagr-ant . . . . . (Flagrans, *brûlant*. Lat. Étym.)
CONFLAGRATION. . . . . Con-flagr-at-ion, *s. f.* . . . Embrasement général; grande révolution, grande agitation dans un pays.
DEFLAGRATION. . . . . Dé-flagr-at-ion, *s. f.* . . . . *Sav.* Opération chimique où un corps est brûlé avec la flamme.

FLAIR. Flai-r. . . . . (Fl, flai, *son qui imite le bruit du souffle et du chien qui sent, qui guette.*)
FLAIRER. . . . . Flai-r-er, *ver*. . . . . Sentir par l'odorat. Pressentir, prévoir, se douter. Essayer, sonder, tâter.
FLAIREUR. . . . . Flai-r-eur, *s. m.* . . . . . Qui flaire, qui va à l'odeur. Qui cherche un dîner; parasite.
FLEURER. . . . . Fleur-er, *ver*. . . . . Sentir, exhaler, répandre une odeur; être réputé, paraître.

FLAINE. Flain-e. . . . . *Sav.* (*De* laine.)
FLANELLE. . . . . Flan-elle, *s. f.* . . . . . *Sav.* Légère, petite étoffe de laine pelucheuse; étoffe claire non piquée ni matelassée.

FLAMME. Flam-m-e. . . . . Noble ardeur; passion de l'amour. Banderole qui flotte aux mâts et aux vergues. Lancette.
FLAMMÈCHE. . . . . Flam-m-èche, *s. f.* . . . . Étincelle; petit bout de flamme; parcelle enflammée qui s'élève et vole en l'air.
FLAMMEROLE. . . . . Flam-m-er-ole, *s. f.* . . . . Feu follet; sorte de flamme volante. *Météore.*
FLAMICHE. . . . . Flam-iche, *s. f.* . . . . . Sorte de pâtisserie.
FLAMME. . . . . Flam-m-e, *s. f.* . . . . . Nom donné à quelques plantes d'un rouge de feu, surtout à des œillets et à des tulipes.
FLAMMETTE, FLAMME. Flam-m-ette, *s. f.* . . . . *Sav.* Lancette en forme de flamme pour moucheter après la ventouse.
FLAMMULE. . . . . Flam-m-ule, *s. f.* . . . . . Espèce de plante du genre *Renoncule* et *Clématite* dont la tige est rouge feu.
FLAMMANT. . . . . Flam-m-ant, *s. m.* . . . . . Oiseau à plumage en partie couleur de feu, *Phœnicoptère* et *Ibis* rouge, en savant.
ENFLAMMER. . . . . En-flam-m-er, *ver*. . . . . Échauffer; incendier; mettre le feu. Passionner; enthousiasmer. Causer de l'amour. Irriter.
ENFLAMME. . . . . En-flam-m-é, *adj*. . . . . Vif, brûlant, plein de feu; allumé, ardent, embrasé. Excité, transporté. Amoureux.
RENFLAMMER. . . . . R-en-flam-m-er, *ver*. . . . Enflammer de nouveau; ranimer, réchauffer. Irriter, redoubler l'inflammation.
INFLAMMABLE. . . . . In-flam-m-able, *adj*. . . . Qui peut s'enflammer, prendre feu; qui s'enflamme, s'exalte facilement.
INFLAMMABILITÉ. . . . . In-flam-m-abil-it-é, *s. f.* Propriété de brûler avec flamme, de s'enflammer aisément; ce qui est propre à brûler.
INFLAMMATION. . . . . In-flam-m-at-ion, *s. f.* . . Ardeur; chaleur; action de brûler, d'être enflammé. Échauffement des organes enflés, rouges.
INFLAMMATOIRE. . . . . In-flam-m-at-oire, *adj.* . Qui tient à l'irritation des organes fatigués ou malades; qui la cause; qui y sert
ORIFLAMME. . . . . Or-i-flam-m-e, *s. f.* . . . . (*Flamme d'or.*) Etendard, bannière des anciens rois de France allant en guerre.
PORTE-ORIFLAMME. . . . Porte-or-i-flam-m-e, *s. m.* Chevalier autrefois chargé de porter l'oriflamme dans les combats.
FLAMBER. . . . . Flam-b-er, *ver*. . . . . Donner, jeter des flammes. Passer par le feu, sur le feu, au milieu des flammes. Ruiner.
FLAMBÉ. . . . . Flam-b-é, *adj*. . . . . Passé par le feu. Ruiné, perdu entièrement; désespéré. — *S. m.* Papillon éclatant.
FLAMBEAU. . . . . Flam-b-eau, *s. m.* . . . . . Ce qui sert à éclairer; torche, bougie, chandelle; feu, lumière. Génie; raison, vie. Boute-feu.
FLAMBANT. . . . . Flam-b-ant, *adj*. . . . . Qui flambe, qui jette du feu; allumé, ardeur; enflammé; brûlant; fait en forme de flamme
FLAMBILLON. . . . . Flam-b-ill-on, *s. m.* . . . . Petite flamme; petit bout de flamme.
FLAMBART. . . . . Flam-b-art, *s. m.* . . . . . Charbon à demi consumé qui jette encore des flammes. Feu follet, *météore* qui suit les mâts.
FLAMBOYER. . . . . Flam-b-oy-er, *ver*. . . . . Briller comme une vive flamme; reluire, resplendir; éclater, parlant d'armes, de diamants.
FLAMBOYANT. . . . . Flam-b-oy-ant, *adj*. . . . . Brillant; éclatant; resplendissant; etincelant. Qui s'agite avec la souplesse d'une flamme.
FLAMBOYANTE. . . . . Flam-b-oy-ante, *s. f.* . . . Fusée d'artifice qui étale ses feux et brille en comète. Coquille du genre *Cône.*
FLAMBURE. . . . . Flam-b-ure, *s. f.* . . . . . *Sav.* Taches, inégalités qu'on rencontre dans une étoffe inégalement teinte.
FLAMBERGE. . . . . Flam-b-erge, *s. f.* . . . . . *Sav.* Épée agitée qui flambe, qui jette des éclairs; brette; glaive.
FLAMBERGEANT. . . . . Flam-b-erge-ant, *s. m.* . . Oiseau; ce nom désigne tantôt le *Grand Courlis*, tantôt l'*Huîtrier Pie.*
FLAMBEAU DU PÉROU. Flam-b-eau-du-Pérou, *s.m.* Plante qui s'élance sans feuilles et comme un cierge, *Cierge du Pérou.* Sorte de poisson
FLAMBANT. . . . . Flam-b-ant, *s. m.* . . . . . Oiseau dont le plumage est d'un rouge vif.
FLAMBE. . . . . Flam-b-e, *s. f.* . . . . . *Iris* des marais ou autre *Iris.* (Bot.)

FLAN. Flan. . . . . Sorte de tarte à la crème; dariole, gâteau, etc.
FLANDRELET. . . . . Flan-d-r-el-et, *s. m.* . . . . *Ianx.* Tourte d'œufs, de lait et de farine.

FLAN. Flan. . . . . *Sav.* (Flan. *imite-son du coup qui frappe les pièces de métal pour les monnayer.*)
FLATIR. . . . . Fla-t-ir, *ver*. . . . . *Sav.* Flatir. Battre le flan sur l'enclume pour le régulariser avant de le passer au balancier.
FLATOIR. . . . . Fla-t-oir, *s. m* . . . . . *Sav.* Marteau de sept à huit livres pour battre les flans et leur donner l'épaisseur convenable.

Digitized by Google

FLANC, *s. m* .... Côte de l'homme depuis la dernière côte jusqu'à la hanche. Ventre, sein d'une mère.
FLÂNER, *ver*.... Niaiser, s'amuser à des riens; se promener dans l'oisiveté et sans but. Musarder.
FLASQUE, *adj*.. Mou, sans force, énervé, flétri, qui pendille sans fermeté; efféminé; lâche; faible.
FLATTER, *ver*... Louer, cajoler, caresser; enjôler, séduire; tromper; charmer. Excuser; alléger. Embellir.
FLATUEUX, *adj*. Venteux, qui cause des vents; qui donne des vents.
FLÉAU, *s. m*.... Instrument à battre le blé. Barre à bascule d'un portail. Verge, tige où pend le bassin d'une balance.
FLÉCHIR, *ver*... Courber, plier, assouplir; céder, se soumettre; apaiser, apitoyer, faiblir.

FLANC. Flan-c..... Côté; face de certaines choses; aile. Point vulnérable.
FLANQUER..... Flan-qu-er, *ver*..... Garnir, fortifier; mettre sur les flancs; protéger. Jeter, lancer brusquement. Appliquer.
FLANQUANT..... Flan-qu-ant, *adj*..... Qui défend, qui protége; d'où l'on peut voir et éloigner les approches d'une place forte.
FLANCHET..... Flan-ch-et, *s. m*..... *Sav.* Côté, partie de la morue qui est au-dessous des ailes. Partie de surlonge de bœuf
FLANCONNADE..... Flan-c-on-n-ade, *s. f*... *Sav.* Botte, coup de quarte forcée porté au flanc de l'adversaire.
FLANDRIN..... Flan-d-r-in, *s. m*..... (*Qui chancelle sur ses flancs.*) Efaucé; mal bâti; grand et fluet.
EFFLANQUER..... E-f-flan-qu-er, *ver*..... Rendre les flancs creux, décharnés; amaigrir; abattre; affaiblir; diminuer.
EFFLANQUE..... E-f-flan-qu-é, *adj*..... Maigre; décharné; abattu; amaigri; affaibli; exténué; qui n'a que les os et la peau.
FLÂNER. Flân-er..... (*De* FLAGNER. FLA, *rad. de* FLANC; GNER, *réduction d'*AGER.) Se balancer sur les flancs.
FLÂNEUR..... Flân-eur, *s. m*..... Qui niaise; qui s'amuse à se promener oisif; qui aime à flâner, qui en a l'habitude.
FLÂNERIE..... Flân-er-ie, *s. f*..... Action de flâner; promenade, manière, goût, habitude du flâneur.
FLASQUE. Flasqu-e..... (FL, *souffle, vent*; ASQUE, *semblable, qui imite grossièrement.*) Débile; languissant.
FLASQUE..... Flasqu-e, *s. m*..... Chacune des deux pièces principales de l'affût d'un canon. — *S. f.* Poire, étui à poudre.
FLACCIDITÉ..... Flac-cid-ité, *s. f*..... Ce qui est flasque, mou; état de ce qui n'offre aucune résistance, qui n'a point de ressort.
FLATTER. Flat-t-er..... (FLAT, *son, bruit de la main qui caresse à petits coups.*) Aimer à croire. Se promettre.
FLATTEUR..... Flat-t-eur, *s. m*..... Qui loue avec excès; louangeur; complimenteur; enjôleur, adulateur.
FLATTEUR..... Flat-t-eur, *adj*..... Qui tient de la flatterie; agréable, gracieux, délectable; qui fait plaisir. Séduisant; caressant.
FLATTERIE..... Flat-t-er-ie, *s. f*..... Caresse; complaisance; louange exagérée; éloge intéressé, mensonge; adulation pour plaire.
FLATTUEUSEMENT..... Flat-t-eus-e-ment, *adv*... Agréablement; d'une manière flatteuse, insinuante, avantageuse; gracieusement.
REFLATTER..... Re-flat-t-er, *ver*..... Flatter de nouveau; recommencer, renouveler ses flatteries.
FLATUEUX. Fl-at-u-eux..... *Sav.* (FL, *son qui imite le bruit du souffle, du vent*; AT, *acte*; EUX, *qui contient.*)
FLATUOSITÉ..... Fl-at-u-os-it-é, *s. f*.... *Sav.* Vent dans le corps; ventosité; rot; émission de gaz; emas de gaz dans le ventre.
FLATULENCE..... Fl-at-u-ence, *s. f*..... *Sav.* Emission de vents par la bouche ou par d'autres voies.
FLÉAU. Fl-éau..... Ce qui frappe; grande calamité; ce qui nuit; désolation, malheur. Personnage funeste.
FLIC FLAC..... Fl-ic-fl-ac, *s. m*..... (FL, *l'élan du coup*; IC et AC, *le bruit.*) Bruit de coups de fouet, de soufflets. Pas de danse.
FLAGELLER..... Fl-ag-ell-er, *ver*..... Battre à coups de verges ou de lanières; fouetter. maltraiter; critiquer.
FLAGELLÉE..... Fl-ag-ell-ée, *s. f*..... *Sanguine*, plante; espèce, variété de la *Laitue* cultivée.
FLAGELLATION..... Fl-ag-ell-at-ion, *s. f*.... Action de fouetter, de battre de verges; supplice, peine du fouet.
FLAGELLANTS..... Fl-ag-ell-ants, *s. m*.... Fanatiques qui se flagellaient en public. (Secte des flagellants.)
FLAGELLAIRE..... Fl-ag-ell-aire, *s. f*.... Espèce de plantes qui ont la forme d'un fouet.
FLAGEOLER, *V. Flanc.* Fl-ag-e-ol-er, *ver*..... Trembler, se balancer en frémissant, parlant de la jambe du cheval faible ou fatigué.
AFFLIGER..... A-f-fl-ig-er, *ver*..... Éprouver; chagriner, attrister; désoler, peiner, mortifier; accabler; dévaster, ruiner.
AFFLIGÉ..... A-f-fl-ig-é, *adj*..... Malheureux; contristé; infirme; pauvre; victime frappée de la fortune; malade.
AFFLIGEANT..... A-f-fl-ig-eant, *adj*..... Chagrinant, désastreux, malheureux; dur, cruel; pénible; douloureux; triste.
AFFLICTION..... A-f-fl-ict-ion, *s. f*..... Abattement d'esprit; chagrin; profond sentiment de douleur; accident; malheur; revers.
AFFLICTIF..... A-f-fl-ict-if, *adj*..... Qui frappe directement; qui atteint le corps, la chair de l'homme, parlant d'une peine.
CONFLIT..... Con-fl-it, *s. m*..... (Co, *avec*; FL, *coup*; IT, *acte.*) Choc, combat, rencontre. Débat, rivalité entre deux corps
INFLIGER..... In(*contre*)-fl-ig-er, *ver*. Imposer, prescrire une peine, ordonner, prononcer, décerner, déterminer un châtiment.
INFLICTION..... In-fl-ict-ion, *s. f*..... Condamnation à une peine afflictive ou corporelle.
INFLICTIF..... In-fl-ict-if, *adj*..... Qui est infligé ou qui peut ou doit être infligé.
FLÉCHIR. *V. Fléau.* Fl-éch-ir..... (FL, *rad. de* FLÉAU, *imite-son de la verge agitée et pliante*; ÉCHIR, *agir.*)
FLÈCHE..... Fl-èch-e, *s. f*..... Trait qui siffle en volant; pointe; javelot. Pyramide. Tige qui lie les trains d'un char.
FLÉCHIÈRE..... Fl-éch-ière, *s. f*..... *Sav.* Genre de plantes d'eau, élancées, à feuilles en flèche, famille des *Joncs*, ou *Alismoïdes.*
FLEXIBLE..... Fl-ex-ible, *adj*..... Souple, qui plie facilement. Qui cède; maniable; docile. Doux, obéissant, commode.
FLEXIBILITÉ..... Fl-ex-ibil-it-é, *s. f*..... Qualité de ce qui est flexible. Souplesse; facilité; complaisance, indulgence, humeur aisée.
FLEXION..... Fl-ex-ion, *s. f*..... Etat de ce qui est courbé, plié; mouvement fait en fléchissant.
FLEXUEUX..... Fl-ex-u-eux, *adj*..... *Sav.* Flechi, courbé plusieurs fois; contourné; plié plusieurs fois dans sa longueur
FLEXUOSITÉ..... Fl-ex-u-os-it-é, *s. f*..... *Sav.* Qualité, état, propriété de ce qui est courbé, fléxueux; propriété de qui se plie.
FLÉCHISSABLE..... Fl-éch-iss-able, *adj*.... Qu'on peut fléchir, courber, ployer; propre à être plié, courbé.
FLÉCHISSEUR..... Fl-éch-iss-eur, *s. m*.... Qui a la propriété de faire fléchir, destiné, consacré à fléchir, à plier, parlant d'un muscle.
FLÉCHISSEMENT..... Fl-éch-iss-e-ment, *s. m*. Action de fléchir, de courber, de plier; travail pour faire plier; courbure; inflexion, détour.
DEFLECHI..... De-fl-éch-i, *adj*..... *Sav.* Qui n'a pas conservé sa direction naturelle, qui s'est courbé.
DEFLEXION..... De-fl-ex-ion, *s. f*..... *Sav.* Action de se détourner de sa direction naturelle; détour, déviation.
CIRCONFLEXE..... Circon-fl-ex-e, *adj*..... *Sav.* (*Fléchi autour*) Qui sert à marquer la voyelle longue (accent); qui porte cette marque.
INFLECHI..... In-fl-éch-i, *adj*..... *Sav.* Flechi en dedans; courbé en dedans.
INFLECHIR..... In-fl-éch-ir, *ver*..... *Sav.* Dévier, courber, plier, parlant des rayons lumineux.
INFLEXIBLE..... In-fl-ex-ible, *adj*..... Qu'on ne peut courber, plier; qu'on ne peut émouvoir; inexorable; austère, dur, cruel.
INFLEXIBLEMENT..... In-fl-ex-ible-ment, *adv*. D'une manière inflexible; implacable; sévèrement; impitoyablement; invariablement.
INFLEXIBILITÉ..... In-fl-ex-ibil-it-é, *s. f*... Qualité, caractère de ce qui est inflexible, implacable; fermeté, opiniâtreté; rigidité.
INFLEXION..... In-fl-ex-ion, *s. f*..... Action de fléchir, de plier, de s'incliner. Changement de ton. Déviation des rayons lumineux.
REFLEXE..... Re-fl-ex-e, *adj*..... *Sav.* Qui se fait par réverbération. (Vision reflexe.)

Digitized by Google

FLEGME, *s. m* .. Humeur épaisse et gluante; pituite; sérosité. Patience, sang-froid; qualité de l'homme posé.
FLÉTRIR, *ver* .. Perdre sa fraîcheur, faner, sécher; ternir, obscurcir; diffamer; dégrader, noter d'infamie.
FLEUR, *s. f.* .. Production des végétaux, riche en odeur, en couleur et préludant au fruit; temps, durée des fleurs.

RÉFLÉCHIR..... Ré-fl-éch-ir, *ver*..... Rejaillir, rebondir; repousser, renvoyer. Revenir sur une chose; penser, méditer; mûrir.
REFLÉCHI..... Ré-fl-éch-i, *adj*..... Retourné sur soi-même. Médité, pesé, examiné; avisé; qui pense; précautionné, sage.
RÉFLÉCHISSANT..... Ré-fl-éch-iss-ant, *adj*... Pensant, délibérant. Qui occasionne la réflexion, la réverbération; qui renvoie; rebondissant.
RÉFLÉCHISSEMENT.... Ré-fl-éch-iss-e-ment, *s. m.* Rejaillissement, réverbération; rebondissement; répercussion; retour; contre-coup.
REFLEXION..... Ré-fl-ex-ion, *s. f.*..... Rejaillissement, réfléchissement. Pensée; méditation; attention, remarque, travail de l'esprit.
REFLEXIBLE..... Ré-fl-ex-ible, *adj*..... *Sav.* Propre à être réfléchi; renvoyé, rejeté.
REFLEXIBILITÉ..... Ré-fl-ex-ibil-it-é, *s. f*... Propriété d'un corps susceptible de réflexion; qualité de ce qui réfléchit, renvoie, fait rejaillir.
REFLET..... Re-fl-et, *s. m*..... Réflexion, retour de lumière, de couleur, de gloire, etc., d'un point sur un autre.
REFLÉTER..... Re-fl-ét-er, *ver*..... Renvoyer, rejeter, réfléchir la lumière, la couleur, l'éclat d'un nom sur un objet.
RÉFLECTEUR..... Ré-fl-ect-eur, *adj*..... *Sav.* Propre, destiné à réfléchir la lumière; fait exprès pour cela.
IRRÉFLÉCHI..... I-r-ré-fl-éch-i, *adj*.... Fait, dit sans réflexion; sans avoir pensé; inconsidéré; étourdi; éventé, léger, imprudent.
IRRÉFLEXION..... I-r-ré-fl-ex-ion, *s. f*.... Étourderie; manque de réflexion; inattention; légèreté; imprudence; indiscrétion.
GENUFLECTEUR..... Gén-u-fl-ect-eur, *s. m.* *Sav.* Qui fléchit le genou. Aspirant au baptême nommé aussi *Compétent*.
GENUFLEXION..... Gén-u-fl-ex-ion, *s. f*... Fléchissement de genou; acte de celui qui fléchit le genou. Marque de révérence; d'humilité.
FLEGME. Flegm-e..... (FLEGMA. Gr.) Partie aqueuse et insipide qui se dégage des corps, qu'on crache.
FLEGMATIQUE..... Flegm-at-ique, *adj*..... *Sav.* Abondant en pituite, en humeur épaisse et glutineuse. Froid, posé, réservé, patient.
DÉFLEGMER..... Dé-flegm-er, *ver*..... *Sav.* Enlever l'eau d'une liqueur spiritueuse, d'une substance; tirer la partie aqueuse.
DÉFLEGMATION..... Dé-flegm-at-ion, *s. f*... *Sav.* Opération de chimie pour enlever l'eau, ou la partie aqueuse d'une chose.
FLÉTRIR. Flétr-ir..... Altérer; diminuer la pureté, le mérite. Abattre, ôter le courage. Marquer d'un fer chaud
FLÉTRISSANT..... Flétr-iss-ant, *adj*..... Qui flétrit, qui déshonore; qui tache, altère; qui enlève l'éclat.
FLÉTRISSURE..... Flétr-iss-ure, *s. f*..... Souillure; ternissure; altération; marque, signe d'infamie; tache; diffamation.
FLEUR. *V. Fleur.* Fleur..... Le plus fin, le meilleur. Éclat, fraîcheur; brillant. Ornement, beauté, grâce. Premier usage.
FLEUR..... Fleur, *s. f*..... Sorte de moisissures qui flottent sur le vin qui commence à se gâter.
FLEURIR..... Fleur-ir, *ver*..... Être en fleur; porter, pousser des fleurs. Être en vogue, en réputation, en prospérité.
FLEURI..... Fleur-i, *adj*..... Chargé de fleurs; brillant, élégant, agréable, orné, fait avec art; frais, gracieux; vermeil.
FLEURISTE..... Fleur-iste, *s. m*..... Qui aime, qui cultive les fleurs. Jardin pour les fleurs. Qui fait, vend des fleurs artificielles.
FLEURISSANT..... Fleur-iss-ant, *adj*..... Fleuri; qui pousse des fleurs; qui se remplit, se couvre de fleurs.
FLEURON..... Fleur-on, *s. m*..... Petite fleur qui sert à en composer une grande. Ornement en fleur. Droit, prérogative.
FLEURONS..... Fleur-ons, *s. m*..... Petites fleurs en cornet qu'enveloppe un calice commun, sur un seul réceptacle.
DEMI-FLEURON..... De-mi-fleur-on, *s. m*... *Sav.* Fleuron en tube court, un peu allongé en forme de languette.
FLEURONNÉ..... Fleur-on-n-é, *adj*..... *Sav.* Qui ne renferme que des fleurons; parlant d'une fleur composée sans demi-fleurons.
DEMI-FLEURONNÉ..... De-mi-fleur-on-n-é, *adj*. *Sav.* Qui ne comprend que des demi-fleurons, ou fleurs en forme de petites languettes.
FLEURETTE..... Fleur-ette, *s. f*..... Petite fleur complète d'une autre fleur; petite fleur. Jeu d'esprit, propos à enjôler les femmes.
FLEURÉ. FLEURETÉ.... Fleur-é, *adj* ..... Terminé en fleurs, bordé de fleurs, parlant de blason et d'armoiries.
FLEURAISON..... Fleur-ais-on, *s. f*..... Temps où les plantes fleurissent; saison des fleurs; temps où les plantes montent en fleurs.
DÉFLEURAISON..... Dé-fleur-ais-on, *s. f*.... Chute des fleurs; temps où toutes les fleurs tombent.
PRÉFLEURAISON..... Pré-fleur-ais-on, *s. f*.... *Sav.* Développement graduel et successif d'une fleur naissante jusqu'à l'épanouissement
DÉFLEURIR..... Dé-fleur-ir, *ver*..... Perdre ses fleurs; faire tomber les fleurs. Toucher, enlever le velouté des fruits
EFFLEURER..... E-f-fleur-er, *ver*..... Arracher les fleurs; ôter les fleurs; n'enlever que la superficie.
EFFLEURIR..... E-f-fleur-ir, *ver*... ... Tomber en efflorescence, en poudre; se couvrir d'une poussière, parlant d'un minéral.
REFLEURIR..... Re-fleur-ir, *ver*..... Fleurir de nouveau. Reprendre de l'éclat, de l'estime; prospérer à nouveau.
SURFLEURIR..... Sur-fleur-ir, *ver*..... Fleurir après avoir donné des fruits.
FLEUREZ..... Fleur-ez, *s. f*..... *Sav.* Écume légère à la surface du bleu en cuve et au repos pour la teinture.
CHASSE-FLEURÉE.... Chasse-fleur-ée, *s f* .... *Sav.* Planche avec laquelle le teinturier écarte l'écume ou fleurée qui tacherait l'étoffe
FLEURET..... Fleur-et, *s. m*..... Soie grossière; ruban, étoffe qu'on en tisse. Épée sans tranchant avec un bouton à la pointe.
REFLEURET..... Re-fleur-et, *s. m*..... *Sav.* Seconde laine d'Espagne.
FLORETONNE..... Flor-et-on-ne, *s. f*..... *Sav.* Laine particulière d'Espagne.
FLEURAGE..... Fleur-age, *s. m*..... *Sav.* (*Ce qui reste après la fleur enlevée.*) Son de gruau.
AFFLEURAGE..... A-f-fleur-age, *s. m*.... *Sav.* Bonne mouture pour le boulanger. Action de délayer la fleur, la pâte du papier
AFFLEURANT..... A-f-fleur-ant, *adj*..... *Sav.* Qui se broie, se délaye bien, parlant d'une pile de papeterie.
AFFLEURIR..... A-f-fleur-ir, *s. f*..... *Sav.* Pâte fournie par une pile affleurante dans une papeterie.
FLORE..... Flor-e, *s. f*..... Déesse des fleurs. Tableau, état des plantes; livre qui les décrit, les dénomme, les inventorie.
FLORISTE..... Flor-iste, *s. m*..... Auteur d'une flore, d'un livre contenant la description des plantes d'une contrée.
FLORÉAL..... Flor-é-al, *adj*..... Huitième mois de l'année républicaine, du 20 avril au 19 mai.
FLORÉE..... Flor-ée, *s. f*..... *Sav.* Sorte d'*indigo* moyen qui sert pour teindre en bleu.
FLORÉS..... Flor-és..... *Sav.* (*Couronnes de fleurs.*) Éclat, succès; dépense brillante.
FLORAISON..... Flor-ais-on, *s. f*..... *Sav.* Époque où chaque plante fleurit; fleurs aison.
FLORAL..... Flor-al, *adj*..... *Sav.* De fleur; qui tient à la fleur; qui l'accompagne.— *S. f.* FLORALES. Fêtes, jeux de Flore.
FLORAUX..... Flor-aux, *adj*..... *Sav.* Relatif aux anciennes fêtes de Flore; aux jeux, solennités de l'Académie de Toulouse
FLORIN..... Flor-in, *s. m*..... *Sav.* Monnaie originairement marquée d'une fleur.
FLORISSANT..... Flor-iss-ant, *adj*..... Prospère, brillant; qui est en crédit, en vogue, en honneur, en prospérité.
BIFLORE..... Bi(*deux*)-flor-e, *adj*.... *Sav.* A deux fleurs; portant deux fleurs ou plusieurs fleurs deux à deux.
DÉFLORER..... Dé-flor-er, *ver*..... Oter la fleur de la virginité. Gâter un sujet, l'étriquer, le traiter mal; ôter éclat, fraîcheur.
DÉFLORATION..... Dé-flor-at-ion, *s. f*..... Action de déflorer, d'enlever la virginité d'une femme.
EFFLORESCENT..... E-f-flor-esc-ent, *adj*... *Sav.* Qui tombe en efflorescence; qui couvre d'une sorte de poussière, de moisissure.
EFFLORESCENCE..... E-f-flor-esc-ence, *s. f*.. *Sav.* Naissance de la fleurai son d'une plante. Élevure formée rapidement sur la peau.
EFFLORESCENCE..... E-f-flor-esc-ence, *s. f*.. *Sav.* Sorte de moisissure en flocons sur la substance minérale exposée à l'air.

Digitized by Google

INFLORESCENCE..... In-flor-esc-ence, *s. f*... *Sav.* Disposition particulière des fleurs sur la tige des plantes; leur manière d'y naître.
FLORIFORME..... Flor-i-forme, *adj*..... *Sav.* Qui a la forme d'une fleur; en forme de fleur.
FLORIPARE..... Flor-i-pare, *adj*..... *Sav.* Qui ne produit que des fleurs, parlant d'un bourgeon, etc.
LABIATIFLORE..... Lab-i-at-i-flore, *adj*... *Sav.* Dont les fleurons sont labiés ou à deux lèvres, parlant d'une *fleur composée*.
LAXIFLORE..... Lax-i-flore, *adj*..... *Sav.* A fleurs lâches, écartées; dont les fleurs divergent par l'écartement des pédoncules.
MIRLIFLORE..... Mir-li-flore, *s. m*..... *Sav.* Jeune incroyable; jeune merveilleux; qui fait l'agréable.
PAUCIFLORE..... Pauc(peu)-i-flor-e, *adj*. *Sav.* Qui porte peu de fleurs.
QUADRIFLORE..... Quadr-i-flore, *adj*..... *Sav.* A quatre fleurs; portant quatre fleurs; à fleurs disposées par quatre, de quatre en quatre.
RARIFLORE..... Rar-i-flore, *adj*..... *Sav.* Qui a peu de fleurs; dont les fleurs sont dispersées.
TUBIFLORE..... Tub-i-flore, *adj*..... *Sav.* Qui a les fleurs en tuyaux, en tubes.
UNIFLORE..... Un-i-flore, *adj*..... *Sav.* Qui ne porte, qui ne produit qu'une seule fleur; dont les fleurs sont solitaires.
PLOSCULEUSE..... Flo-se-ul-euse, *adj*..... *Sav.* Formée de fleurons réguliers à cinq divisions, parlant des fleurs composées.
DEMI-PLOSCULEUSE... De-mi-flo-se-ul-euse, *adj*. *Sav.* Dont les fleurons du côté interne se prolongent en languettes. (Fleurs composées.)
SEMI-PLOSCULEUSE... Se-mi-flo-se-ul-euse, *adj*. *Sav.* Dont les fleurons du côté externe se prolongent en languettes. (Fleurs composées.)
FLEUR-AFRICAINE..... Fleur-africaine, *s. f*.... Œillet d'Inde. (Flore.)
FLEUR-AILÉE..... Fleur-ail-ée, *s. f*..... Plante dont la fleur semble avoir deux petites ailes étendues, en savant *Ophryde*.
FLEUR À MIEL..... Fleur-à-miel, *s. f*..... Arbrisseau de Bonne-Espérance, *Mélianthe*, en savant.
FLEUR À MOUCHE.... Fleur-à-mouche, *s. f*... Plante dont la fleur ressemble à un insecte volant, *Asclépiade* de Syrie.
FLEUR À TEINDRE.... Fleur-à-teind-re, *s. f*.. Plante, genêt des teinturiers.
FLEUR AUX DAMES.... Fleur-aux-dames, *s. f*... Plante; *Anémone pulsatile* en savant.
FLEUR BLEUE..... Fleur-bleue, *s. f*..... Plante qui sert, en Asie, pour colorer les mets en un beau bleu bientôt évanoui.
FLEUR BLEUE EN GRAPPE Fleur-bleue-en-grappe, *s. f*. Plante, arbrisseau de l'Amérique, la *Durante de la Martinique*.
FLEUR CARDINALE.... Fleur-cardinale, *s. f*... Plante dont les fleurs sont d'un rouge écarlate, *Quamoclite* ou *Lobélie cardinale* en savant.
FLEUR CHANGEANTE.. Fleur-chang-e-ante, *s. f*. Plante de Cayenne, espèce de *Ketmie*.
FLEUR D'AMOUR..... Fleur-d'-amour, *s. f*.... Plante, *Amarante* tricolore.
FLEUR D'ARGENT..... Fleur-d'-argent, *s. f*... **Fleur de pierre.** Sel formé d'acide carbonique et de chaux sous la forme de poussière.
FLEUR D'ARMÉNIE..... Fleur-d'-Arménie, *s. f*.. Plante, *Œillet de poete*.
FLEUR D'ASIE..... Fleur-d'-Asie, *s. f*..... Terre magnésienne, dite *terre savonneuse de Smyrne*.
FLEUR D'AZUR..... Fleur-d'-azur, *s. f*..... Plante, bluet.
FLEUR DE BRISTOL... Fleur-de-Bristol, *s. f*... Plante, espèce de *Lychnide*.
FLEUR DE CARÊME... Fleur-de-carême, *s. f*... Variété de *Renoncule* qui fleurit vers le carême.
FLEUR DE CHAIR..... Fleur-de-chair, *s. f*.... Rougère. Plante nommée *Blé de vache* dont les fleurs sont couleur de chair.
FLEUR DE COBALT.... Fleur-de-cobalt, *s. f*... Minéral de *Cobalt* qu'on fait ressembler à la fleur de farine par une opération chimique.
FLEUR DE COUCOU.... Fleur-de-coucou, *s. f*... Primevère à fleurs jaunes; espèce de *Lychnide* à fleurs jeunes.
FLEUR DE CRAPAUD.. Fleur-de-crapaud, *s. f*.. Plante que les savants appellent *Stapélie panachée*.
FLEUR D'EAU..... Fleur-d'-eau, *s. f*..... Plante qui croît dans l'eau et qui possède un mouvement oscillatoire.
FLEUR D'ÉPONGE..... Fleur-d'-éponge, *s. f*.... Éponge rameuse, très-fine, distincte de l'éponge officinale; partie fine de cette dernière.
FLEUR DE FÈVRE..... Fleur-de-fèvre, *s. f*.... Plante couleur de sang, *Hyobanche* du cap de Bonne-Espérance.
FLEUR DE GUIGNES... Fleur-de-guignes, *s. f*... Variété de poire qu'on désigne encore sous le nom de *Poire sans peau*.
FLEUR D'HIVER..... Fleur-d'-hiver, *s. f*.... Plante aussi nommée *Ellébore d'hiver*.
FLEUR D'HUMIDITÉ... Fleur-d'-humid-it-é, *s. f*. Moisissure.
FLEUR D'INDE..... Fleur-d'Inde, *s. f*..... Genre de plantes de la nature de l'iris.
FLEUR DE JALOUSIE.. Fleur-de-jalous-ie, *s. f*.. Fleur des dames, *Amarante tricolore*.
FLEUR DE JERUSALEM. Fleur-de-Jérusalem, *s. f*. Plante, espèce de *Lychnide* ou genre de plante voisin des *Saponaires* et des *Œillets*.
FLEUR DE JUPITER.... Fleur-de-Jupiter, *s. f*... Plante, espèce de *Coquelourde*. Espèce de *Ficoide odorante*.
FLEUR DE LA NUIT.... Fleur-de-la-nuit, *s. f*... Plante, belle-de-nuit.
FLEUR DE LA PASSION. Fleur-de-la-passion, *s. f*. Plante appelée aussi *Grenadille bleue*.
FLEUR DE LA TANNÉE. Fleur-de-la-tan-née, *s. f*. *Réticulaire des jardins*, plante qui croît sur les végétaux en décomposition.
FLEUR DE LA TRINITÉ. Fleur-de-la-Trinité, *s. f*. La *Pensée*, dont la fleur est tricolore.
FLEUR DE L'AIR..... Fleur-de-l'-air, *s. f*.... Plante singulière de la Chine, dont un rameau suspendu fleurit et fructifie en l'air.
FLEUR DE LIS..... Fleur-de-lis, *s. f*..... Plante, lis blanc. Fleur des armoiries de l'ancienne branche royale des Bourbons en France.
FLEUR DE MALLET.... Fleur-de-mallet, *s. f*... Nom de la *Pivoine* dans quelques patois du midi de la France.
FLEUR DE MIDI..... Fleur-de-midi, *s. f*.... Plante dont les fleurs s'ouvrent durant quelques jours après midi et se ferment après minuit.
FLEUR DE MUSCADE... Fleur-de-muscade, *s. f*. Seconde écorce du fruit du muscadier, encore nommée *Macis*.
FLEUR DE NUIT..... Fleur-de-nuit, *s. f*..... Plante dont les fleurs s'épanouissent le matin de très-bonne heure, espèce d'*Ipomœa*.
FLEUR D'ONZE HEURES. Fleur-d'-onze heures, *s. f*. Genre de plante de la famille des *Liliacées*, *Ornithogale* en savant.
FLEUR D'OR..... Fleur-d'-or, *s. f*..... **Fleur du Pérou.** *Cactier grandiflore*. Soleil.
FLEUR DE PARADIS... Fleur-de-paradis, *s. f*... **Fleur du paon. Poinciliade.** Arbrisseau de la famille des *Légumineuses*, armé d'épines.
FLEUR DE PRINTEMPS. Fleur-de-print-temps, *s. f*. Plante *Primevère ; Pâquerette annuelle*.
FLEUR DE ROME..... Fleur-de-Rome, *s. f*.... Genre de plante de la famille des *Corymbifères ; Œillet d'Inde, Rose d'Inde*.
FLEUR DE SABATE.... Fleur-de-sabate, *s. f*... Plante de la famille des *Mauves*, à fleur grande et belle ; *Ketmie rose*.
FLEUR DE SAFRAN.... Fleur-de-safran, *s. f*... *Carthame des teinturiers*, plante de la famille des *Cinarocéphales* ou *oreilles de chien*.
FLEUR DE St JACQUES. Fleur-de-St-Jacques, *s. f*. Plante dite *Jacobée*.
FLEUR DE S. JOSEPH... Fleur-de-St-Joseph, *s. f*. Le *Laurier rose*.
FLEUR DE St LOUIS... Fleur-de-St-Louis, *s. f*.. Sorte de mauve à fleur de lis, en savant *Ketmie liliflore*.
FLEUR DE St THOMÉ.. Fleur-de-St-Thomé, *s. f*. Plante, *Guettard* de l'Inde.
FLEUR DE SANG..... Fleur-de-sang, *s. f*..... Plante; la *Capucine* vulgaire et la *Tulipe* du Cep.
FLEUR DES CHAMPS... Fleur-des-champs, *s. f*.. *Liseron des champs. Potentille anserine. Bluet*.
FLEUR DES DAMES.... Fleur-des-dames, *s. f*... Soleil du Pérou, *Héliotrope du Pérou*.
FLEUR DE SEL MARIN.. Fleur-de-sel-mar-in, *s. f*. Écume salée qui s'attache aux végétaux sur le bord de la mer.
FLEUR DE SIAM..... Fleur-de-Siam, *s. f*.... **Fleur de turquie.** Arbrisseau des jardins de l'Inde dont la fleur exhale une odeur suave.

Digitized by Google

FLEUR, *s. f.*.... Duvet, poudre légère dont est comme veloutée la peau des fruits. Peau, épiderme. Niveau.
FLIBOT, *s. m.*.... Navire du commerce à plates varangues, à fond rond et à deux mâts.
FLOCON, *s. m.*... Petite touffe de laine, de soie, de coton, etc., de neige, de choses légères, etc.
FLÛTE, *s. f.*..... Instrument à vent formé d'un tuyau percé de trous pour varier les sons; celui qui en joue.
FLUX, *s. m* .... Cours, courant; mouvement réglé, journalier, de la mer s'élevant sur les terres.

FLEUR DES INCAS.... Fleur-des-incas, *s. f.*.... Plante remarquable pour sa belle fleur, *Alstroémérie* en savant.
FLEUR DES MORTS.... Fleur-des-morts, *s. f.*.... Le grand œillet d'Inde
FLEUR DE TERRE..... Fleur-de-terre, *s. f.*.... Plante parasite couleur de sang, le *Nostoc commun*.
FLEUR DE TOUS LES MOIS Fleur-de-tous-les-mois, *s. f.* Le souci des jardins.
FLEUR DE TUNQUIN... Fleur-de-Tunquin, *s. f.*.. Plante, fleur de Siam.
FLEUR D'UNE HEURE.. Fleur-d'une-heure, *s. f.* Sorte de mauve dont les fleurs, de courte durée, se renouvellent souvent; *Ketmie changeante*.
FLEUR D'UN JOUR.... Fleur-d'un-jour, *s. f.*.. Belle-d'un-jour. Nom de plusieurs plantes, *Lis*, *Liseron*, etc. *Hémérocalle liliacée*.
FLEUR DE ZACHARIE.. Fleur-de-Zacharie, *s. f.* Nom du bluet.
FLEUR DORÉE..... Fleur-d-or-ée, *s. f.*..... Plante à fleurs groupées au même niveau, quoique sur pédoncules inégaux.
FLEUR DU CIEL..... Fleur-du-ciel, *s. f.*..... Plante qui pousse immédiatement après la pluie, et qu'on croit tombée du ciel avec elle.
FLEUR DU DIABLE.... Fleur-du-diable, *s. f.*.. *Iris* de Suse.
FLEUR DU PARNASSE.. Fleur-du-Parnasse, *s. f.* Parnassie. Plante à grande fleur blanche, à tige d'un à deux pieds.
FLEUR DU PRINCE.... Fleur-du-prince, *s. f.*.. Vieux nom de la belle-de-jour.
FLEUR DU SOLEIL.... Fleur-du-sol-eil, *s. f.*.. Plante, *Ciste hélianthème* ou *Ciste-soleil*.
FLEUR EN CASQUE.... Fleur-en-casque, *s. f.*... *Aconit napel*, plante à belle fleur et à poison très-subtil.
FLEUR EN CLOCHETTE. Fleur-en-cloch-ette, *s. f.* Plante connue sous le nom de *Campanule* ou *Liseron*.
FLEUR EN GLOBE..... Fleur-en-globe, *s. f.*.... *Amarantine*, dont les fleurs sont rassemblées en petites têtes rondes.
FLEUR EN HOUPPETTE. Fleur-en-houp-p-ette, *s. f.* Nom de diverses plantes; *Jasione*; *Jacée*; *Scabieuse*.
FLEUR EN NEIGE..... Fleur-en-neige, *s. f.*.... Plante, sorte de *Jasmin*. (Celui de Virginie en fleur semble couvert de neige.)
FLEUR EN ÉPERONNIÈRE. Fleur-en-éperon-n-ière, *s. f.* Fleurs qui finissent en pointe, en éperon, comme la *Capucine*, la *Linaire*, etc.
FLEUR HÉPATIQUE.... Fleur-hépatique, *s. f.*... Plante des marais, sorte de *Parnassie* qu'on croyait propre *a guérir* les maux de foie.
FLEUR IMMORTELLE... Fleur-im-mor-t-elle, *s. f.* Nom de plusieurs plantes, comme *Amaranthine*; *Passe-velours*, etc.
FLEUR IMPIE..... Fleur-im-pie, *s. f.*..... Plante annuelle à fleur pourpre, dite *Pentapète* en savant.
FLEURINOËL..... Fleur-i-noël, *s. f.*..... Fleur de Noël. Ellébore noir.
FLEUR JOYEUSE..... Fleur-joy-euse, *s. f.*.... Sorte d'*Acacia*.
FLEUR MEXICAINE.... Fleur-mexic-aine, *s. f.*.. Plante aujourd'hui nommée belle-de-nuit.
FLEUR MIELLÉE..... Fleur-miell-ée, *s. f.*.... Plante en pyramide, à fleurs disposées en grappes; *Mélianthe pyramidale*.
FLEUR MUSQUÉE..... Fleur-musqu-ée, *s. f.*... Jolie petite plante qui croît à l'ombre dans les bois humides; *Moscatelline*.
FLEUR PLEURÉTIQUE.. Fleur-pleur-é-tique, *s. f.* Coquelicot, plante qu'on croyait utile dans la pleurésie.
FLEUR PRINTANIÈRE.. Fleur-printan-ière, *s. f.* Petite *Marguerite* ou *Pâquerette*. *Primevère*.
FLEUR Ste CATHERINE. Fleur-Ste-Catherine, *s. f.* *Nigelle* ou *Nielle*, plante de la famille des *Renonculacées*.
FLEUR St JEAN..... Fleur-St-Jean, *s. f.*.... *Galliet* à fleurs jaunes; sorte de *Conise*.
FLEUR ARTIFICIELLE.. Fleur-art-i-fi-ci-elle, *s. f.* Fleur imitant les fleurs naturelles; imitation des fleurs naturelles.
FLEUR TIGRÉE..... Fleur-tigr-ée, *s. f.*..... Tigridie. Genre de plante qui vient du Mexique.
FLEURDELISER..... Fleur-de-lis-er, *ver.*..... Marquer d'une fleur de lis, avec un fer chaud, par ordre de la justice.
FLEURDELISÉ..... Fleur-de-lis-é, *adj.*..... Dont la fleur en ombelle ressemble aux fleurs de lis des armoiries. Couvert de fleurs de lis.
FLEURS MINÉRALES... Fleurs-min-ér-ales, *s. f.* Minerai, métal que la sublimation ou décomposition met en poudre imitant la fleur de farine.
FAUSSE FLEUR..... Fau-sse-fleur, *s. f.*..... Fleur qui ne tient pas à une tige développée ou en bouton; fleur stérile.
MILLE-FLEURS..... Mille-fleurs, *s. f.*..... Sorte de plante. Urine de vache mise en remède. Eau qu'on extrait de diverses fleurs distillées.
PASSE-FLEUR..... Pas-se-fleur, *s. f.* ..... Plante. la *Nielle* d'Italie. Plante, le *Compagnon blanc double et rose*. Plante, la *Pulsatille*.
FLEURIR. *V. Fleur.* Fleur..... (*Paraît venir de* FLS.)
À FLEUR..... A-fleur, *adv.*..... De niveau; au niveau; ras à ras; à la même hauteur; justement à la même élévation.
EFFLEURER..... E-f-fleur-er, *ver.*..... Friser le dessus; enlever, raser, toucher à peine. Ne pas approfondir; prendre une légère idée.
EFFLEURER..... E-f-fleur-er, *ver.*..... Détacher de la peau du côté du poil tout ce qui l'empêche d'être douce et souple. (Mégisserie.)
EFFLEURAGE..... E-f-fleur-age, *s. m.*.... Ouvrage, travail pour enlever tout ce qui empêche la peau d'être douce et souple.
EFFLEURURE..... E-f-fleur-ure, *s. f.*..... Tache d'une peau dont le canepin, la pellicule, a été offensée par le couteau à effleurer.
AFFLEURER..... A-f-fleur-er, *ver.*..... Réduire au même niveau deux choses, deux pièces contiguës; égaliser le niveau. Toucher.
AFFLEUREMENT..... A-f-fleur-e-ment, *s. m.*.. Ce qui est à fleur; extrémité d'une veine de houille ou de charbon minéral.
DÉSAFFLEURER..... Dé-s-a-f-fleur-er, *ver.*.. Inégaliser, sortir du niveau; désajuster; saillir hors du niveau; donner une saillie différente.
ARRIÈRE-FLEUR..... Arrière-fleur, *s. m.*..... *Sav.* Reste de fleur, de chair superficielle oublié sur la peau lors de l'effleurage.
FLIBOT. Flib-ot..... *Sav.* (To FLY, *voler*; *fendre l'air*; BOAT, *bateau*. Anglais.) Navire au-dessous de cent tonneaux.
FLIBUSTE..... Flib-uste, *s. f.*..... *Sav.* Filoutesie; contrebande; maraude, butin; proie enlevée avec rapidité.
FLIBUSTIER..... Flib-ust-ier, *s. m.*..... Corsaire, pirate, aventurier pillard; qui court rapidement les mers pour piller.
FLOCOM. Floc-on ..... (Ft, *imite-son de souffler*; OC, *bruit léger*; ON, *petitesse, parcelle*.)
FLOCONNEUX..... Floc-on-n-eux, *adj.*..... Qui ressemble à des flocons; qui est en flocons; qui renferme des flocons.
FLÛTE. Flût-e..... Ce qui présente quelque ressemblance avec une flûte. Navire de charge. Espèce de navette
FLÛTÉ..... Flût-é, *adj.*..... Doux, agréable comme le son d'une flûte, parlant d'une voix, d'un son.
FLÛTER..... Flût-er, *ver.*..... Jouer de la flûte; jouer mal. Boire beaucoup.
FLÛTEAU..... Flût-eau, *s. m.*..... Flûte grossière; sifflet qui sert à amuser les enfants.
FLÛTEUR..... Flût-eur, *s. m.*..... Celui qui joue de la flûte assez désagréablement. Oiseau dont le chant rappelle la flûte.
FLÛTISTE..... Flût-iste, *s. m* ..... Musicien qui joue de la flûte; dont la flûte est l'instrument principal.
FLÛTEAU..... Flût-eau, *s. m*..... Plante aquatique élancée en flûte; *Plantain d'eau*, etc.
FLÛTE DE BERGER.... Flûte-de-berger, *s. f* .. Plante aquatique sans tige; en savant *Damasonie*.
FLUX. Flu-x..... Fondant, matière fusible qui facilite la fusion des minerais.
FLUX..... Flu-x, *s. m*..... Série, suite de cartes de même couleur. Vicissitude, succession. Dévoiement.
FLUER..... Flu-er, *ver.*..... Couler, s'écouler, s'épandre, s'épancher; sortir; déborder.

Digitized by Google

FŒTUS, *s. m.*.... Animal formé dans la matrice, dans le ventre de sa mère ou dans l'œuf. Avorton, embryon.
FOI, *s. f.*..... Croyance à la religion. Ce qu'on croit. Fidélité à la parole donnée. Confiance. Probité, sincérité.

FLUANT..... Flu-ent, *adj*..... Mal collé: non collé; qui s'imbibe, qui emboit, parlant d'un papier; qui s'épand, s'étend.
FLUEURS..... Flu-eurs, *s. f.*..... FLEURS BLANCHES. Purgations, écoulement blanchâtre des femmes.
FLUIDE..... Flu-id-e, *adj*..... Liquide; prêt à couler, à se séparer, à céder à la moindre pression. — *S. m.* Ce qui coule.
FLUIDITÉ..... Flu-id-it-é, *s. f.*..... Propriété, manière d'être, de ce qui est fluide, dont les molécules se séparent aisément.
FLEUVE..... Fleu-v-e, *s. m.*..... Grande rivière qui se jette dans la mer. Grande abondance; suite, foule continue qui inonde.
FLUVIAL..... Flu-v-i-al, *adj*..... Qui concerne les fleuves; relatif aux eaux des fleuves et des rivières.
FLUVIALES..... Flu-v-i-ales, *s. f.*..... Plantes dites aussi *Naiades*, qui viennent dans les lieux aquatiques.
FLUVIATILE..... Flu-v-i-at-ile, *adj*..... De fleuve, de rivière, d'eau douce; qui vient dans l'eau douce (plantes, coquilles, etc.)
FLUE..... Flu-e, *s. f.*..... *Sav.* Nappe de filet délié, à maille fine, qui coule entre les deux autres nappes du tramail.
FLUET..... Flu-et, *adj*..... Délicat, mince, faible; de frêle complexion; qui peut couler dans les mains.
FLUXION..... Flu-x-ion, *s. f.*..... Concours, afflux d'un liquide dans une partie du corps; gonflement douloureux à la joue etc.
FLUXIONNAIRE..... Flu-x-ion-n-aire, *adj*.... Sujet aux fluxions; qui a rapport aux fluxions.
AFFLUER..... A-f-flu-er, *ver*..... Qui coule vers un même lieu; qui s'y précipite, parlant de l'eau. Arriver, accourir en foule.
AFFLUENT..... A-f-flu-ent, *adj. s. m.*.. Qui afflue et se mêle à une rivière; lieu de jonction de deux rivières.
AFFLUENCE..... A-f-flu-ence, *s. f.*..... Concours d'eaux et d'autres choses en un même point. Grande abondance, concours, foison.
CONFLUER..... Con-flu-er, *ver*..... Couler ensemble et mêler les eaux de manière à les rendre méconnaissables (deux rivières).
CONFLUENT, CONFLANT. Con-flu-ent, *s. m.*.... Endroit où se joignent deux rivières; jonction; concours; mélange des eaux de deux rivières.
CONFLUENT..... Con-flu-ent, *adj*..... Qui afflue en même temps et en foule; qui pousse ensemble, parlant de boutons. (Bot.)
DÉFLUER..... Dé-flu-er, *ver*..... *Sav.* S'éloigner, s'écouler de plus en plus après la conjonction d'une planète. (Planète.)
EFFLUENT..... E-f-flu-ent, *adj*..... *Sav.* Qui sort ou peut sortir en bouquets, en aigrettes électriques, d'un corps électrisé.
EFFLUENCE..... E-f-flu-ence, *s. f.*..... *Sav.* Rayons d'électricité qui sortent ou peuvent sortir d'un corps électrisé; émanation.
INFLUER..... In-flu-er, *ver*..... Faire impression; exercer une action; agir insensiblement sur; occasionner; porter à.
INFLUENT..... In-flu-ent, *adj*..... Qui a de l'influence, de l'ascendant, du crédit; qui agit sur; qui persuade de faire.
INFLUENCE..... In-flu-ence, *s. f.*..... Action d'une chose qui décide le mouvement de l'esprit; autorité, ascendant; impression.
INFLUENCER..... In-flu-ence-r, *ver*.... Exercer une influence; avoir de l'ascendant, du pouvoir; causer, déterminer.
EFFLUVE..... E-f-flu-ve, *s. m.*..... *Sav.* Émanation; odeur qui s'exhale d'une chose.
REFLUX..... Re-flu-x, *s. m.*..... Mouvement réglé et journalier par lequel la mer se retire; marée. Variation.
REFLUER..... Re-flu-er, *ver*..... Remonter; retourner; être refoulé; déborder vers un point, parlant d'un liquide.
LACTIFLUE..... Lact-i-flu-e, *s. m.*.... *Sav.* Genre de champignon qui produit un suc laiteux.
SUPERFLU..... Super-flu, *adj*..... (*Qui coule au-dessus.*) Qui est de trop; inutile; excédant; rédondant; surabondant.
SUPERFLU..... Super-flu, *s. m.*..... Ce qui passe le nécessaire; excès, inutilité; profusion; trop; surabondance; prodigalité.
SUPERFLUITÉ..... Super-flu-it-é, *s. f.*.... Abondance luxueuse, vicieuse; ce qui est superflu; surabondance.
FLUOR..... Flu-or, *s. m.*..... *Sav.* Corps indécomposé, principe de l'acide fluorique. Pierre précieuse de couleur variée.
FLUORIQUE..... Flu-or-ique, *adj*..... *Sav.* Qui tient de la nature du fluor; formé par la combinaison de l'oxygène et du fluor.
FLUATE..... Flu-at-e, *s. m.*..... *Sav.* Sel résultant de l'acide fluorique combiné avec d'autres gaz.
FLUATÉ..... Flu-at-é, *adj*..... *Sav.* Combiné avec l'acide fluorique.
FLOT..... Flo-t, *s. m.*..... Vague qui court sur la mer agitée; flux; houle. Agitation. Foule. Train, bois flottant.
FLOTTE..... Flo-tt-e, *s. f.*..... Réunion de navires marchant ensemble. Ce qui flotte; bouée. Barrique vide; liége, etc.
FLOTTER..... Flo-tt-er, *ver*..... Être porté, jeté sur l'eau; surnager. S'agiter, voltiger en ondoyant au gré des vents.
FLOTTILLE..... Flo-tt-ille, *s. f.*..... Petite flotte; réunion d'un petit nombre de vaisseaux sous un seul commandement.
FLOTTISTE..... Flo-tt-iste, *s. m.*..... *Sav.* Celui qui commerçait en Espagne par les vaisseaux de la flotte, et non par les galions.
FLOTTABLE..... Flo-tt-able, *adj*..... Qui a assez de fond pour porter les bateaux ou les bois perdus ou les trains. (Rivière.)
FLOTTANT..... Flo-tt-ant, *adj*..... Surnageant; ondoyant. Ample; ballotté; hésitant, incertain; courant, variable.
FLOTTEUR..... Flo-tt-eur, *s. m.*..... Ouvrier qui fait, qui construit des trains de bois, des flots de bois.
FLOTTAGE..... Flo-tt-age, *s. m.*.. .... Transport du bois par eau qui se fait à bûche perdue ou en train; art de flotter le bois.
FLOTTEMENT..... Flo-tt-e-ment, *s. m.*.... Mouvement d'ondulation qui dérange l'alignement d'une troupe en marche.
FLOTTAISON..... Flo-tt-ais-on, *s. f.*..... Partie du vaisseau qui émerge. Lit flottable d'une rivière. Temps propre à flotter les bois.
DÉFLOTTER..... É-f-flo-tt-er, *ver*..... *Sav.* Séparer, écarter plusieurs vaisseaux d'une flotte.
FLUCTUEUX..... Flu-ct-u-eux, *adj*..... *Sav.* Agité, comme le flux et le reflux, de mouvements violents et contraires.
FLUCTUATION..... Flu-ct-u-at-ion, *s. f.*... Balancement d'un liquide de côté et d'autre. Variation; changement; oscillation. Incertitude.
DAFLOUER..... R-a-flo-u-er, *ver*..... *Sav.* Remettre à flot; flotter; faire flotter encore.
FŒTUS. Fœt-us..... *Sav.* Enfant formé dans le ventre de la femme. Commencement d'un être animé.
SUPERFETATION..... Super(sur)-fét-at-ion, *s. f.* *Sav.* (*Fœtus sur fœtus.*) Conception d'un second fœtus. Inutilité; superflu; rédondance.
FOI. Foi..... (FOI, FR. FI, *rad. probable de* PROFESSER, CONFESSER, etc.) Témoignage; assurance; garantie.
FIQUETTE..... Fi-qu-ette, *s. f.*..... *Peu usité.* Petite foi. (Par ma fiquette; par ma foi.)
FIDÈLE..... Fi-d-èl-e, *adj*..... Qui sait ses devoirs; probe; soigneux; qui garde sa foi. Constant; sûr; loyal. Exact; vrai.
FIDÈLEMENT..... Fi-d-èl-e-ment, *adv*... D'une manière fidèle, véritable, sincère, loyale. Constamment; sûrement.
FIDELITÉ..... Fi-d-él-it-é, *s. f.*..... Exactitude, attachement au devoir. Constance dans ses affections. Vérité. Loyauté.
FIDUCIEL..... Fi-d-u-c-iel, *s. m.*.... *Sav.* Point de la division d'un quart de cercle gradué; ligne passant par ce point et le centre.
FIDUCIAIRE..... Fi-d-u-c-i-aire, *adj*... *Sav.* Chargé en confiance par un défunt de remettre tout ou partie de sa succession.
INFIDÈLE..... In-f-d-èl-e, *adj*..... Déloyal, perfide, traître; qui manque de foi; inexact. Qui a une foi, une croyance erronée.
INFIDÉLEMENT..... In-f-d-èl-e-ment, *adv*.. Déloyalement, de mauvaise foi; traîtreusement; mensongèrement; perfidement.
INFIDELITÉ..... In-f-d-él-it-é, *s. f.*.... Manque de foi, de fidélité, de probité, de vérité, d'exactitude. Acte d'infidélité; escroquerie.
AFFIDÉ..... A-f-fi-d-é, *s. m.*..... A qui on se fie; en qui l'on a confiance entière; sur qui on compte; qui vous est dévoué.
CONFIDENT..... Con-fi-d-ent, *s. m.*..... Ami; dépositaire des plus secrètes pensées; intime. Personnage, suivant de théâtre.
CONFIDENCE..... Con-fi-d-ence, *s. f.*..... Communication, révélation d'un secret; dépôt d'un secret. Secret; confiance.
CONFIDEMMENT..... Con-fi-d-em-ment, *adv*. En confidence; secrètement; d'une manière secrète.
CONFIDENTIEL..... Con-fi-d-ent-i-el, *adj*... Qui se dit ou s'écrit par confidence, en secret; qui doit demeurer secret; en confiance
CONFIDENTIELLEMENT. Con-fi-d-ent-iel-l-em', *adv*. En confidence; d'une manière secrète, confidentielle, sous le sceau du secret

Digitized by Google

FOIE, *s. m* ..... Viscère, organe sécréteur de bile, sous les fausses côtes de droite, recouvrant en partie l'estomac.
FOIN, *s. m*..... Herbe coupée et séchée pour la nourriture des bestiaux ; herbes des prés pendantes par racines.
FOIRE, *s. f*..... Cours, flux de ventre ; dévoiement ; courante.
FOIRE, *s. f*..... Grand marché public à des époques fixes ; présent qu'on s'achète à la foire.

CONFIDENTIAIRE..... Con-fi-d-ent-i-aire, *adj*. *Sav.* Celui qui tient un bénéfice par une convention secrète et illicite.
PERFIDE..... Per-fi-i-de, *adj*..... Déloyal ; infidèle ; qui manque à la foi promise, à la confiance donnée. Traître.
PERFIDIE..... Per-fi-d-ie, *s. f*. ..... Déloyauté ; abus de confiance ; manque de foi ; mauvaise foi ; trahison ; mensonge pour tromper.
PERFIDEMENT..... Per-fi-i-e-ment, *adv*... Traîtreusement ; avec perfidie ; en trahir ; en couvrant le mensonge d'apparentes vérités.
FIDEICOMMIS..... Fi-d-ei-com-mis, *s. m*.. *Sav.* Legs fait à un héritier à charge de le conserver et de le remettre à un tiers.
FIDEICOMMISSAIRE..... Fi-d-ei-com-mis-aire, *s. m*. *Sav.* Héritier, légataire chargé de remettre son legs ou son héritage après un certain temps.
FIDEJUSSEUR..... Fi-d-e-ju-s-eur, *s. m*... *Sav.* Qui s'engage à payer pour un autre si cet autre ne paye pas ; caution ; répondant.
FIDEJUSSION..... Fi-d-e-ju-s-ion, *s. f*... *Sav.* Engagement de payer pour autrui ; cautionnement ; assurance ; garantie, sûreté.
FIER..... Fi-er, *ver*..... Commettre à la fidélité ; mettre sa confiance ; compter sur ; croire à ; espérer ; se reposer sur.
FIANCE..... Fi-anc-e, *s. f*.. ..... *Inus.* Promesse, gage, foi, assurance ; parole, engagement.
FIANCER..... Fi-anc-er, *ver*..... Accorder en mariage ; promettre mariage ; faire le cérémonial du mariage.
FIANCÉ..... Fi-anc-é, *s. m*..... Le futur ; l'accordé ; l'époux ou l'épouse engagé par les fiançailles.
FIANÇAILLES..... Fi-an-çailles, *s. f*..... Promesse réciproque de mariage ; cérémonie religieuse où l'on se promet le mariage.
DEFI..... Dé-fi, *s. m*..... (*Doute, négation de la foi.*) Appel, provocation au combat singulier ; cartel.
DEFIER..... De-fi-er, *ver*..... Provoquer au combat. Piquer ; mettre au pis. Braver ; s'exciter ; s'animer à.
DEFIER..... Dé-fi-er, *ver*..... Être, se mettre en défiance ; ne pas se fier ; se garder de. Soupçonner. Prévoir ; se douter.
DEFIANT..... Dé-fi-ant, *adj*..... Soupçonneux, craintif ; qui se tient sur ses gardes ; timide. Qui craint d'être trompé.
DEFIANCE..... Dé-fi-ance, *s. f*..... Doute sur la bonne foi, la force, la probité d'autrui ; soupçon, crainte ; désespoir ; incrédulité.
AFFIER..... A-f-i-er, *ver*..... *Inus. Sav.* Compter sur ; promettre, assurer ; toucher ; intéresser ; donner sa foi.
CONFIER..... Con-fi-er, *ver*..... Commettre à la fidélité, à la discrétion, à la garde, au soin, à l'habileté. Compter ; espérer.
CONFIANT..... Con-fi-ant, *adj*..... ... Disposé, enclin à la confiance ; qui confie facilement un secret ; étourdi ; présomptueux.
CONFIANCE..... Con-fi-ance, *s. f*...'.... Ferme espérance ; assurance en la probité et la vertu de. Constance. Intrépidité, sécurité.
MEFIER..... Mé-fi-er, *ver*..... Ne pas se fier ; craindre d'être trompé ; s'alarmer ; s'inquiéter. Se tenir en garde ; soupçonner.
MEFIANT..... Mé-fi-ant, *adj*..... Défiant, ombrageux, soupçonneux ; qui se méfie ; qui a l'esprit soupçonneux, inquiet.
MEFIANCE..... Mé-fi-ance, *s. f*..... Penchant habituel à soupçonner le mal, à craindre toujours d'être trompé. Alarme.
FEAL..... Fé-al, *adj*..... *Inus.* Fidèle, sincère, dévoué ; bon ami ; bien-aimé ; intime.
FIAGE..... Fi-age, *s. m*..... *Inus.* Tenure en fief ; contrat d'inféodation ; bien-fonds tenu en fief ; lien par foi et hommage.
AFFEAGER..... A-f-fé-ag-er, *ver*..... *Inus.* Donner à foi et hommage, ou à tenir en roture une partie d'un fief.
AFFEAGEMENT..... A-f-fé-ag-e-ment, *s. m*. *Inus.* Cession, délivrance d'un domaine à foi et hommage, ou en roture, ou en arrière-fief.
FEODAL..... Fé-o-d-al, *adj*..... Qui a rapport, qui tient à un domaine noble relevant d'un autre ; qui concerne les fiefs.
FEODALEMENT..... Fé-o-d-al-e-ment, *adv*.. Par droit de fief ; en vertu du droit possédé par un domaine sur celui soumis à titre de fief.
FEODALITE..... Fé-o-d-al-i-t-é, *s. f*..... Qualité de fief ; foi et hommage, soumission du vassal au seigneur. Régime féodal.
INFEODER..... In-fé-o-d-er, *ver*..... Donner une terre à tenir en fief ; donner à condition de foi et hommage.
INFEODATION..... In-fé-o-d-at-ion, *s. f*... *Inus.* Action d'inféoder ; de mettre en fief, de donner une terre à foi et hommage.
FEUDISTE..... Feu-d-iste, *s. m*..... *Inus.* Versé dans les matières féodales, dans les choses des fiefs ; habile en droit féodal.
FEUDATAIRE..... Feu-d-at-aire, *adj*..... *Inus.* Qui tient un objet en fief ; à titre de foi et hommage au suzerain ; vassal.
FIEF..... Fi-e-f, *s. m*..... Domaine noble qui relève d'un autre ; qui doit foi, hommage et redevance au suzerain.
FIEFFER..... Fi-e-f-f-er, *ver*..... Donner en fief ; à la condition de vassalité.
FIEFFE..... Fi-e-f-f-é, *adj*..... Qui tient en fief ; vassal ; donné en fief ; attaché au fief. Incorrigible ; au suprême degré.
ARRIERE-FIEF..... A-r-rière-fi-e-f, *s. m*... Fief mouvant d'un autre fief.
AUTO-DA-FE..... Auto-da-fé, *s. m*..... *Sav.* (*Acte de foi.*) Exécution des victimes de l'inquisition condamnées au feu.
FOIN..... Foin..... Espèce de barbe soyeuse du fond de l'artichaut.
FOIN-DE-MER..... Foin-de-mer, *s. m*..... Production *polypeuse* du genre des vers de la famille des *Polypiers corailligènes*.
FENIL..... Fen-il, *s. m*..... Hangar, lieu propre à serrer les foins ; magasin de foin.
FENAISON..... Fen-ais-on, *s. f*..... Coupe, fauchage des foins ; travail, saison pour les couper ; récolte des foins.
FENASSE..... Fen-asse, *s. f*..... Espèce de foin ; fourrage d'*Avoine*, de *Graminées* et autres plantes.
FENOUIL..... Fen-ouil, *s. m*..... Plante odoriférante, aromatique ; graine de cette plante.
FENOUILLET..... Fen-ouill-et, *s. m*..... Variété de pomme grise, petite, parfumée, qui a le goût aromatique du fenouil.
FENOUILLETTE..... Fen-ouill-ette, *s. f*.... Eau-de-vie rectifiée et distillée avec la graine de fenouil. Eau-de-vie au fenouillet.
SAINFOIN..... Sain-foin, *s. m*..... Plante vivace de la famille des *Légumineuses*, dont une espèce est l'*Esparcette*.
ABAT-FOIN..... Abat-foin, *s. m*..... Ouverture au-dessus du râtelier par où l'on jette ou glisse le foin, la paille, etc.
FANE..... Fan-e, *s. f*..... Feuille sèche qui tombe des feuilles ou des plantes. Enveloppe de quelques fleurs.
FANER..... Fan-er, *ver*..... Étendre, tourner, retourner l'herbe fauchée pour la faire sécher. Languir ; flétrir ; décolorer.
FANEUR..... Fan-eur, *s. m*..... Celui qui fane les foins ; qui les fait sécher.
FANAGE..... Fan-age, *s. m*..... Salaire, prix du faneur ; travail, ouvrage pour faner l'herbe fauchée. Feuillage d'une plante.
FANAISON..... Fan-ais-on, *s. f*..... Saison, temps de faner ; époque où l'on doit faner le foin.
EFFANER..... E-f-fan-er, *ver*..... Enlever le fanage ou les feuilles nuisibles aux fruits ; effeuiller.
EFFANAGE..... E-f-fan-age, *s. m*..... Salaire, ouvrage, occupation, travail de celui qui ôte les fanes, feuilles des vignes, blés, etc.
APPANAGES..... A-f-fan-ages, *s. m*..... Portion, quotité de la récolte qu'on donne pour saloire aux moissonneurs ou aux batteurs.
FOIRE. **Foir-e**..... (*Foin, les trous des ruches.* Forica, *lieu public d'aisance.* Lat. Étym.)
FOIRER..... Foir-er, *ver*..... Se décharger le ventre ; aller par en bas. Prendre peur ; s'effrayer ; manquer de cœur.
FOIREUX..... Foir-eux, *adj*..... Qui a la foire ; qui a l'habitude de foirer. Lâche, poltron, pusillanime.
FOIRE. **Foir-e**..... (Forum, *place publique.* Lat. Étym.) (Feriæ, *jours de fête.* Lat. Étym.) Cadeau de foire.
FERIE..... Fér-ie, *s f*..... Jour sans fête ; jour d'œuvre. Jour de repos, vacance. Fête solennelle ; foire à Rome.
FERIE..... Fér-i-é, *adj*..... Qui est fêté, chômé ; où l'on ne travaille pas ; consacré au repos.
FERIAL..... Fér-i-al, *adj*..... *Sav.* Propre à la férie, aux jours ouvrables. Relatif aux vacances, à la foire, aux jours de repos.

Digitized by Google

FOIS, *s. f.*..... Coup; — Instant; temps. Époque. Occasion. Circonstance.
FONCTION, *s. f.* Action propre à chaque organe; attribution, exercice, pratique d'une charge, d'un emploi. Devoir
FOND, *s. m.*..... Le plus bas d'un creux. Ce qui y reste. Le point le plus éloigné. Profondeur; secret. Essence.

FOIS. Fois.

A LA FOIS..... A-la-foi, *adv.*..... TOUT A LA FOIS. Ensemble; en même temps; simultanément; tout d'un coup; en masse.
QUELQUEFOIS..... Quel-que-fois, *adv.*.... Par-ci par-là; de temps en temps; rarement; de temps à autre; de loin à loin; peu souvent.
PARFOIS..... Par-foi, *adv.*..... Quelquefois; pa et là; à des intervalles assez éloignés; par hasard, par occasion; par temps.
CETTE FOIS..... Ce-t-te-foi, *adv.*..... Pour le coup; à ce coup; alors; dans ce moment; dans cette occasion.
AUTREFOIS..... Autre-foi, *adv.*..... Anciennement; dans d'autres temps; jadis; ci-devant; au temps passé.
UNE FOIS QUE..... Une-fois-que, *conj*.... DES QU'UNE FOIS. LORSQU'UNE FOIS. Dès que, lorsque; aussitôt que; en même temps que.
TOUTEFOIS..... Toute-foi, *adv.*..... Néanmoins, pourtant; cependant; malgré cela; nonobstant.
POISON..... Fois-on, *s. f.*..... Quantité; abondance; affluence; foule; multitude; nombre.
POISONNER..... Fois-on-n-er, *ver.*..... Abonder, regorger; avoir en abondance; produire; pulluler; s'accroître par une préparation.
POISONNEMENT..... Fois-on-n-e-ment, *s. m.*.. Bouffement de la chaux qui passe de l'état de chaux vive à celui de pâte.
A POISON..... A-fois-on, *adv.*..... Abondamment; en quantité; à souhait; largement; à pleines mains.

FONCTION. Fon-ct-ion.....
(FON, *rad. de* FAIRE; CTION, *action.*) Ministère; commission; mandat; obligation.
FONCTIONNER..... Fon-ct-ion-n-er, *ver.*... Remplir ses devoirs; faire ses fonctions. Agir, opérer; se mouvoir; marcher; jouer.
FONCTIONNAIRE..... Fon-ct-ion-n-aire, *s. m.* Chargé d'une fonction publique; celui qui remplit une fonction de l'État.
DEFUNT. *V. Funèbre*.. De-fun-t, *adj*..... (*Qui est sans fonction.* C-G.) Qui est décédé, mort.

FOND. Fon-d.....
Source; base; principal; ce qui supporte. Côté opposé à l'ouverture d'un vaisseau, d'un vase
FONDS..... Fon-ds, *s. m.*..... Terre, champ cultivé; propriété. Capital. Reste de magasin, de boutique. Richesse; essence.
A FOND..... A-fon-d, *adv.*..... Jusqu'au fond; tout à fait; aussi loin que cela se peut; entièrement.
AU FOND..... Au-fon-d, *adv.*..... DANS LE FOND. Tout compté, tout résumé; au vrai; effectivement; réellement; à vrai dire.
DE FOND EN COMBLE.. De-fon-d-en-comble, *adv.* Absolument; depuis le haut jusqu'en bas; tout entier; totalement.
FONDE..... Fon-d-e, *s. f.*..... Opposé de la pleine mer; bas-fond pendant le reflux.
FONCE..... Fon-c-é, *adj*..... Qui a des fonds; riche. Versé, habile dans une science. Chargé; obscur, brun, sombre.
FONCER..... Fon-c-er, *ver.*..... Rembrunir. Mettre, faire un fond. Fournir des fonds. de l'argent. Fondre; se jeter sur
FONTURE..... Fon-t-ure, *s. f.*..... *Sav.* Chute avec fracas d'une portion d'un banc de sable miné par les eaux.
FONCEE..... Fon-c-ée, *s. f.*.. .... Creux pratiqué dans une carrière d'ardoise pour l'exploiter.
FONCET..... Fon-c-et, *s. m.*..... *Sav.* Grand bateau de rivière; bateau à fond plat.
FONCIÈREMENT..... Fon-cier-e-ment, *adv.*... Profondément, à fond, savamment; dans le fond; effectivement; en réalité.
FONDRIER..... Fon-dr-ier, *s. m.*..... *Sav.* Mur du fond d'un fourneau de salines. Bois qui va au fond de l'eau.
FONDIS..... Fon-di-s, *s. m.*..... Abîme provenant d'un terrain éboulé. Éboulement dans une carrière.
FONDRILLES..... Fon-dr-ille-s, *s. f.*..... *Sav.* Sédiment, ordures du fond d'un vase; dans le fond de l'eau, d'un bouillon.
FONDRIÈRE..... Fon-dr-ière, *s. f.*..... Crevasse, ouverture sous terre que font les eaux. Sable mouvant, fange où l'on s'enlise.
DÉFONCER..... Dé-fon-c-er, *ver.*..... Enlever, crever le fond. Creuser, travailler, miner profondément un terrain.
DEFONCEMENT..... Dé-fon-c-e-ment, *s. m.*.. Action d'ôter un fond, de miner le terrain, de fouler le cuir de vache mouillé.
ENFONCER..... En-fon-c-er, *ver.*..... Mettre, pousser au fond; couler à fond. Crever, détacher un fond. Avancer, mener loin.
ENFONCE..... En-fon-c-é, *adj*..... Creux; submergé; renversé; reculé. Qui est au fond. Qui examine à fond; qui se noie.
ENFONCEMENT..... En-fon-ce-ment, *s. m.*... Action d'enfoncer; renversement; rupture. Endroit enfoncé, trou. Ce qui forme le fond.
ENFONCEUR..... En-fon-c-eur, *s. m.*..... Qui rompt, crève, renverse; devant qui tout cède en paroles. (Enfonceur de portes ouvertes)
ENFONÇOIR..... En-fon-ç-oir, *s. m.*..... *Sav.* Pilon propre à fouler les peaux des mégissiers.
ENFONÇAGE..... En-fon-ç-age, *s. m.*..... Mise d'un fond à une futaille pleine de marchandises.
ENFONÇURE..... En-fon-ç-ure, *s. f.*..... Rupture; creux, cavité. Ensemble des pièces qui forment un fond; douve; merrain.
RENFONCER..... R-en-fon-c-er, *ver.*..... Enfoncer de nouveau ou plus avant; reculer. Refaire, remettre un fond; poser un fond.
RENFONCEMENT..... R-en-fon-c-e-ment, *s. m.* Effet d'un tableau qui fait fuir les objets. Profondeur, reculement. Ce qui est en retraite.
EFFONDRER..... E-f-fon-dr-er, *ver.*..... Miner, remuer, fouiller et fumer les terres. Vider à fond. Briser, enfoncer, rompre.
EFFONDREMENT..... E-f-fon-dr-e-ment, *s. m.*.. Opération qui consiste à fouiller, remuer et fumer la terre à plusieurs pieds de profondeur.
EFFONDRILLES..... E-f-fon-dr-ille-s, *s. f.*... Ordure, lie, résidu déposé au fond d'un vase où l'on a fait cuire, infuser quelque chose.
PLAFOND..... Pla-fon-d, *s. m.*..... Lambris; surface qui couvre une chambre ou le haut d'une salle, qui en forme le ciel.
PLAFONNER..... Pla-fon-n-er, *ver.*..... Couvrir le dessous d'un plancher, le garnir de plâtre, de bois, de sculptures, etc.
PLAFONNEUR..... Pla-fon-n-eur, *s. m.*..... Qui plafonne; qui fait des plafonds de plâtre, etc.
PLAFONNAGE..... Pla-fon-n-age, *s. m.*..... Travail, ouvrage du plafonneur; action de plafonner; prix d'un plafond.
PROFOND..... Pro-fon-d, *adj*..... Creux; qui a une grande cavité. Grand, extrême. Éloigné. Difficile. Habile; savant. Pénétrant.
PROFONDÉMENT..... Pro-fon-d-é-ment, *adv.*.. Très-bas; jusqu'au vif. Bien avant; à fond. D'une manière profonde; avec pénétration.
PROFONDEUR..... Pro-fon-d-eur, *s. f.*..... Creux; distance du fond en dessus; étendue d'une cavité. Incompréhensibilité. Pénétration.
APPROFONDIR..... A-p-pro-fon-d-ir, *ver.*.. Rendre plus profond; creuser. Rechercher, examiner, étudier les ressorts les plus secrets.
APPROFONDISSEMENT.. A-p-pro-fon-d-i-s-e-m', *s. m.* Action de donner plus de profondeur, de creuser. Études, méditations, recherches pénétrantes
PROFONTIF..... Pro-fon-t-i-f, *adj*..... *Sav. Inus.* Qui tire beaucoup de fond, beaucoup d'eau pour flotter, parlant d'un navire.
BAS-FOND..... Bas-fon-d, *s. m.*..... Terrain bas; qui est dans un creux. Fond de la mer ou il y a peu d'eau.
FAUX-FOND..... Fau-x-fon-d, *s. m.*..... Petite chaîne de fil qui lie les parties du galon sans paraître à l'endroit sur ce galon.
HAUT-FOND..... Haut-fon-d, *s. m.*..... Lieu éloigné des côtes où la mer offre peu de fond aux vaisseaux pour naviguer.
TIRE-FOND..... Tire-fon-d *s. m.*..... Instrument à enlever la pièce d'un os scié. Outil pour mettre le fond d'un tonneau. Coquille.
PARFOND..... Par-fon-d, *s. m.*..... Hameçon plombé qui reste au fond de l'eau.
FONCIER..... Fon-c-i-er, *adj*..... Qui possède un fonds; établi, assigné sur un fonds de terre; qui concerne les fonds de terre
BIENS-FONDS..... Biens-fon-d-s, *s. m.*.... Biens immeubles, terres, maisons; héritage, sol; propriété territoriale, etc.
TRÉFONDS..... Tré-fon-d-s, *s. m.*..... (*Très, terre; fonds.*) Sous-sol; terrain qui est sous la surface de la terre. Mine; chose cachée.
TRÉFONCIER..... Tré-fon-c-ier, *s. m.*.... Propriétaire du fonds et du tréfonds. du dessus et du dessous d'une terre.
FONDER..... Fon-d-er, *ver.*..... Bâtir; commencer un édifice. Établir; instituer; créer. Fournir des fonds; doter. Consolider.
FONDÉ..... Fon-d-é, *adj*..... Qui a raison; en droit de; autorisé; chargé. Bâti, assis, posé. Renté. Se fiant, s'appuyant sur.
FONDEMENT..... Fon-d-e-ment, *s. m.*.... Construction qui sert ou doit servir de base à un édifice. Base. Soutien. Sujet, raison. Anus.

Digitized by Google

FONDRE, *ver* ... Réduire par la chaleur le metal, le verre, la cire, etc., à couler comme l'eau Rendre fluide.
FONGIBLE, *adj.* Qui se consomme, se détruit par l'usage ; qui se mesure au poids, se compte, se jauge (denrées).
FONTAINE, *s. f.* Source; eau vive qui sort de terre ; édifice, vaisseau qui reçoit ou qui épanche l'eau.
FONTE, *s. f* .... Fourreau de cuir, poche allongée sur les côtés de la selle pour mettre et garantir les pistolets.

FONDATION..... Fon-d-st-ion, *s. f*..... Travaux pour asseoir les foudements ; première assise. Établissement ; institution. Don pieux.
FONDATEUR..... Fon-d-st-eur, *s. m*..... Auteur, créateur, instituteur d'un établissement moral ou utile, d'un temple, d'une religion.
FONDAMENTAL..... Fon-d-s-ment-al, *adj*... Capital; essentiel ; qui sert de première assise, de fondement, de base. Primitif.
FONDAMENTALEMENT.. Fon-d-s-ment-al-e-m', *adv*. Avant tout ; principalement, essentiellement, premièrement ; sur de bons principes.
RFONDER..... Re-fond-er, *ver*..... Rétablir ; instituer de nouveau ; consolider. Jeter de nouveau les fondements.
FONDRE. *V. Fond.* Fon-d-re..... Dissoudre, liquéfier. Mêler, marier, nuancer. Maigrir ; se dissiper ; périr. Tomber. se jeter sur.
FONDERIE..... Fon-d-er-ie, *s. f*..... Bâtiment, lieu propre à fondre métal, cire, etc. ; fabrique de métaux ; art de les fondre.
FONDEUR..... Fon-d-eur, *s. m*..... Ouvrier dans l'art de fondre les métaux, les canons, les statues, les cloches.
FONDANT..... Fon-d-ant, *adj*..... Qui fond, se dissout ; coule en eau, en jus.—*S. m.* Ce qui active la fonte. Remède qui dissout.
FONDANTE DE BREST.. Fon-d-ante-du-Brest, *s. f.* Sorte de poire d'été.
FONDOIR..... Fon-d-oir, *s. m*..... Lieu ou les bouchers fondent les graisses et les suifs.
FONDUE..... Fon-d-ue, *s. f*..... Mets fait avec des œufs et du fromage qui se fondent, se mêlent ensemble au feu
FONTE..... Fon-t-e, *s. f*..... Action de rendre liquide. Tout ce qu'on a de métal fondu. Moulage en bronze. Fer fondu.
FONTE..... Fon-t-e, *s. f* ..... L'ensemble des lettres composant un assortiment complet d'un caractère d'imprimerie.
FUSER..... Fu-s-er, *ver*..... Se fondre ; se répandre ; devenir liquide ; s'étendre.
FUSAIN..... Fu-s-ain, *s. m*..... Bonnet de prêtre, arbre de la famille des *Rhamnoïdes* dont on fait des fusains, crayons, etc.
FUSAIN..... Fu-s-ain, *s. m*..... Crayon pour esquisser, qui n'est que le charbon des rameaux de l'arbrisseau dit *Fusain*.
FUSE..... Fu-s-é, *adj*..... Qui s'amortit sans eau ; se réduit, tombe en poudre d'elle-même, parlant de la chaux.
FUSIBLE..... Fu-s-ible, *adj*..... Qui peut se fondre, se réduire en liquide ; qui peut être fondu, qui est propre à cela.
FUSIBILITE..... Fu-s-ibi-li-té, *s. f*..... Disposition à se fondre ; propriété de pouvoir se fondre ; qualité de ce qui est fusible.
FUSION..... Fu-s-ion, *s. f*..... Mélange, liquéfaction ; fonte ; opération pour réduire un solide en liquide, en fluide.
AFFUSION..... A-f-fu-s-ion, *s. f*..... *Sav.* Action de verser une liqueur chaude ou froide sur des médicaments.
DIFFUS..... Di-ffu-s, *adj*..... Répandu çà et là. Verbeux ; prolixe ; long ; trop plein de paroles ; baveux (Rabelais).
DIFFUSEMENT..... Di-ffu-s-é-ment, *adv*.. Longuement ; d'une manière diffuse, prolixe ; avec trop d'étendue, trop de mots inutiles.
DIFFUSION..... Di-ffu-s-ion, *s. f*..... Action de verser ; chose répandue ; propagation. Longueur, traînée de langage (Amyot).
EFFUSION..... E-f-fu-s-ion, *s. f*..... Épanchement ; écoulement. Démonstration vive, sincère, d'amitié ; ouverture de cœur.
INFUS..... In-fu-s, *adj*..... Venu tout naturellement, sans travail ; inspiré ; inné ; *versé*, mis en l'âme sornaturellement.
INFUSER..... In-fu-s-er, *ver*..... Baigner ; faire, mettre tremper dans un liquide la plante, la drogue, pour en tirer le suc.
INFUSIBLE..... In-fu-s-ible, *adj*..... Qu'on ne peut fondre ; qui résiste à la fusion.
INFUSION..... In-fu-s-ion, *s. f*..... Séjour d'une drogue dans une liqueur ; liqueur infusée. Inspiration, illumination d'en haut.
INFUSOIRES..... In-fu-soires, *s. m*..... *Sav.* Animalcules découverts dans les liquides à l'aide du microscope.
INFUSUM..... In-fu-s-um, *s. m*..... *Sav.* Produit d'une infusion.
SUFFUSION..... Su-f-fu-s-ion, *s. f*..... *Sav.* Épanchement de bile ou de sang entre cuir et chair.
TRANSFUSER..... Trans-fu-s-er, *ver*..... *Sav.* Verser d'un vase en l'autre ; injecter du sang d'un animal dans le corps d'un autre.
TRANSFUSION..... Trans-fu-s-ion, *s. f*.... *Sav.* Opération qui consiste à faire passer le sang d'un animal dans le corps d'un autre.
CONFONDRE..... Con-fon-d-re, *ver*..... Verser, fondre ; mêler, brouiller tout ensemble. Se méprendre ; ne pas distinguer.
CONFONDRE..... Con-fon-d-re, *ver*..... Convaincre ; démasquer ; étonner ; déconcerter ; terrasser ; couvrir de honte ; faire taire.
CONFUS..... Con-fu-s, *adj*..... Troublé, mêlé, brouillé ensemble ; incertain, vague ; obscur. Honteux, interdit ; renversé.
CONFUSEMENT..... Con-fu-s-é-ment, *adv*... D'une manière embrouillée, confuse ; en désordre ; pêle-mêle ; obscurément ; sans clarté.
CONFUSION..... Con-fu-s-ion, *s. f*.... Désordre, mêlée ; abondance ; trouble. Erreur où l'on prend une chose pour l'autre. Honte.
ROSFONDRE..... Mor-fon-d-re, *ver*..... Engourdir les membres de froid ; se glacer. Perdre son temps à attendre, à espérer.
ROSFONDURE..... Mor-fon-d-ure, *s. f*.... Maladie, rhume ; chaud et froid que prennent les chevaux échauffés et saisis par le froid.
ROSFONDU..... Mor-fon-d-u, *s. m*..... *Sav.* Cordage qu'on fait en marine avec du fil de caret qui a déjà servi.
PARFONDRE..... Par-fon-d-re, *ver*..... *Sav.* Mélanger, unir, harmonier ; faire fondre également les couleurs. Entrer en fusion.
REFONDRE..... Re-fon-d-re, *ver*..... Fondre, mettre à la fonte une seconde fois. Retoucher, remanier, corriger ; redresser.
REFONTE..... Re-fon-te, *s. f*..... Action de refondre la monnaie pour la faire nouvelle ; de régénérer, de corriger, de réformer
GRAS-FONDU..... Gras-fon-d-u, *s. m*.... Gras fondure. Inflammation du bas-ventre des chevaux ou ils fientent une espèce de graisse.
FONGIBLE. Fong-ible..... (Fon, *rad. de* fondre, fontaine, etc., *exprime ce qui coule, glisse, s'assouplit, se serre.*)
FONGER..... Fong-er, *ver*..... Emboire ; imbiber ; imprégner ; étancher ; pomper comme l'éponge. (Langue parlée du midi.)
FONGUEUX..... Fong-u-eus, *adj*..... *Sav.* De la nature du champignon ; en forme de champignon. Mollasse, baveux ; spongieux.
FONGOSITÉ..... Fong-o-si-té, *s. f*..... *Sav.* Qualité de ce qui est fongueux. Excroissance qui imite la chair de champignon.
FONGITE..... Fong-ite, *s. f*..... *Sav. Madrepore fortile* en forme de champignon.
FONGUS..... Fong-us, *s. m*..... *Sav.* Tumeur charnue, spongieuse, mollasse, en forme de champignon, qui pousse sur la chair.
FONGES..... Fong-es, *s. m*..... *Sav.* Famille de champignons dont la surface intérieure est spongieuse et garnie de pores.
FUNGE..... Fong-é, *s. m*..... *Sav.* Ordre de champignons à cellules allongées, disposées en séries, etc.
FONGE-CAVE..... Fong-e-cave, *s. m*..... *Sav.* Espèce de champignon spongieux du genre dit, en savant, *Bolet*.
FONGE-ORANGE..... Fong-e-or-ang-é, *s. m*... *Sav.* Champignon *Bolet*, spongieux, a chapeau orange dessus, gris de lin dessous, etc.
FONGIPORE..... Fong-i-pore, *s. m*..... *Sav. Madrépore* a forme arrondie et feuillée imitant les champignons.
FONTAINE. Fon-t-aine ..... Vase en pierre, faïence ou terre cuite, rempli d'eau qu'on en tire par un robinet fermant.
FONTS..... Fon-t-s, *s. m*..... *Sav.* Bassin ; grand bassin ou l'on conserve, pour baptiser, l'eau bénite a l'église.
FONTAINIER..... Fon-t-ain-ier, *s. m*..... Fontenier. Fabricant, marchand de fontaines ; qui les entretient, les fait jouer.
FONTANELLE..... Fon-t-an-elle, *s. f*..... *Sav.* Espace membraneux entre les os du crâne. Ulcère, source que l'art ouvre à l'humeur.
FONTICULE..... Fon-t-i-cule, *s. f*..... Ulcère, petit écoulement artificiel ouvert a dessein sur le corps d'un malade.
FONTINALE..... Fon-t-in-ale, *s. f*..... *Sav.* Plante de la famille des *Mousses* qui croît dans les sources, sur la pierre des torrents etc.
FONTAINE DE MER.... Fon-t-aine-de-mer, *s. f*. *Anémone* ou *Ortie de mer*, espèce d'*Actinie* en savant.
FONTAINE DES OISEAUX. Fon-t-aine-des-oiseaux, *s. f*. Plante qui conserve l'eau de pluie aux aisselles de ses feuilles, en savant *Silphion perfolie*

Digitized by Google

FOR, *s. m.* . . . . (Forum. Étym.) Tribunal ; sentiment du juste et de l'injuste ; conscience. (For intérieur.) Lat.

FORER, *ver.* . . . Faire, percer un trou dans le bois ou le métal.

FORÊT, *s. f.* . . . Vaste étendue de terrain couverte de bois ; assemblage d'arbres qui couvrent ce terrain.

FORFANTERIE, *s. f.* Bravoure en paroles ; hâblerie, fourberie ; fanfaronnade ; imposture ; rodomontade; vanterie.

FORGE, *s. f.* . . . . Usine où l'on travaille la mine de fer ; lieu à fondre et à mettre en barres le fer tiré de la mine.

FORME, *s. f.* . . . . Figure extérieure, manière ; contour ; dessin. Constitution, règle établie.

FORER. For-er.

FORAGE..... For-age, *s. m*..... Opération pour percer, faire un trou. Ouverture de culée à tirer l'ardoise. Droit sur le vin.

FORERIE..... For-er-ie, *s. f*..... Atelier où l'on fore, où l'on évide les canons.

FORURE..... For-ure, *s. f*..... Trou percé au foret en serrurerie ; trou du canon d'une clef.

FORET..... For-et, *s. m*..... Perçoir ; outil, mèche d'acier pour faire des trous, pour percer. Coquille roulée en vis

PERFORER..... Per-for-er, *ver*..... Percer ; faire un trou; trouer ; traverser de part en part.

PERFORANT..... Per-for-ant, *adj*..... *Sav.* Qui perce, qui passe au travers, parlant d'un muscle.

PERFORATION..... Per-for-at-ion, *s. f*..... *Sav.* Action de percer quelque chose ; opération, ouvrage de celui qui perce ou a percé.

IMPERFORÉ..... Im-per-for-é, *adj*.... *Sav.* Qui n'est pas ouvert et qui devrait l'être ; fermé par vice de conformation.

IMPERFORATION... .. Im-per-for-at-ion, *s. f*.. *Sav.* Vice de conformation qui consiste en ce qu'une partie qui doit être ouverte est fermée.

PORTE-FORET..... Port-e-for-et, *s. m*..... Outil, mécanique qui sert à porter et à faire mouvoir les forets à trouer.

FORÊT. Forêt..... Ce qui est serré, entassé, multiplié comme les arbres d'un grand bois.

FORÉSIEN..... Forés-ien, *s. m*..... Oiseau du Paraguay qui habite les forêts.

FORESTAGE..... Forest-age, *s. m* ..... *Inus.* Droit dû au seigneur pour avoir le passage dans une forêt.

FORESTIER..... Forest-ier, *adj*..... Qui concerne les forêts ; qui y tient, qui y a rapport, qui en est voisin.

FORESTIER..... Forest-ier, *s. m*..... Celui qui a quelque charge, quelque fonction dans l'administration des forêts.

FORESTIÈRE..... Forest-ière, *s. f*..... Plante ; geure de jonc à tiges traînantes.

FORESTIER..... Forest-ier, *s. m*..... Oiseau qui ne sort jamais d'épaisses forêts.

DÉSENFORESTER..... Dé-s-en-forest-er, *ver*... *Sav.* Affranchir, séparer de la forêt royale une terre qui en subit les règlements.

FORFANTERIE. For-fan-t-er-ie..... *V. Enfant.* (For, *hors, outre*; fan, *rad. d'*enfant ; t, *acte*, etc.) (Fari, *parler*. Lat. Étym.)

FORFANTE..... For-fan-t-e, *s. m*..... *Inus.* Brave en paroles ; hâbleur; charlatan; fanfaron; imposteur ; vantard.

FORGE. Forg(*age*)-e..... Fourneau à chauffer et enclume à battre le métal ; boutique, atelier d'un maréchal.

FORGE VOLANTE..... Forg-e-vol-ante, *s. f*... Attirail disposé pour être portatif, et contenant le nécessaire pour travailler les métaux.

FORGER..... For-g-er, *ver*..... Battre le métal sur l'enclume à coups de marteau. S'imaginer ; inventer ; controuver ; créer.

FORGER..... Forg-er, *ver*..... Battre les fers des pieds de devant avec les fers des pieds de derrière, parlant du cheval.

FORGIS..... Forg-is, *s. m*..... Barre de fer forgée pour passer par la filière.

FORGEUR..... Forg-eur, *s. m*..... Artisan, ouvrier dans les arts employé à la forge. Inventeur de fausse tés; faiseur de contes.

FORGERON..... Forg-er-on, *s. m*..... Ouvrier qui forge ; qui travaille le fer au feu et au marteau ; qui fait les gros ouvrages de fer.

FORGERON..... Forg-er-on, *s. m*..... Nom d'un poisson du genre *Zée*. Nom d'un autre poisson du genre *Chétodon*.

FORGEABLE..... Forg-e-able, *adj*..... Qu'on peut forger ; à qui l'on peut donner la forme au moyen du feu et du marteau.

CONTRE-FORGER..... Contre-forg-er, *ver*.... Dresser le fer en le forgeant des deux côtés.

REFORGER..... Re-forg-er, *ver*..... Forger de nouveau ; battre le métal au marteau pour en reboucher les soufflures.

FORME. Form-e..... Moule ; patron, modèle; tout ce qui donne l'aspect, la configuration. Stalle; banc.

FORME..... Form-e, *s. f*..... Châssis, cadre emprisonnant les blocs ou pages de caractères composés pour imprimer.

FORMER..... Form-er, *ver*..... Donner l'être, la forme ; produire ; régler; combiner; figurer, façonner ; organiser. Instruire

FORMEL..... Form-el, *adj*..... Exprès, précis, positif, clair, distinct ; revêtu de toutes les formes ; en règle.

FORMELLEMENT..... Form-el-l-e-ment, *adv*.. En termes formels ; précisément ; nommément ; expressément ; clairement ; distinctement

FORMALISER..... Form-al-is-er, *ver*..... Trouver mauvais ; s'offenser, se piquer, se scandaliser; avoir du dépit de l'oubli des formes.

FORMALISÉ..... Form-al-is-é, *adj*..... Blessé, irrité; qui a du dépit ; fâché; choqué; offensé d'un manque d'usage ou de forme.

FORMALITÉ..... Form-al-it-é, *s. f*..... Cérémonie, façon ; forme sacramentelle ; formule usuelle dans les actes ; manière de procéder.

FORMALISTE..... Form-al-iste, *s. m*..... Attaché à la forme, aux procédés ; façonnier ; cérémonieux. Pointilleux; vétilleux ; chicaneur.

FORMERET..... Form-er-et, *s. m*..... *Sav.* Arc ; nervure arquée d'une voûte gothique.

FORMAIRE..... Form-aire, *s. m*..... Ouvrier qui fait les formes pour le papier.

FORMAISON..... Form ais-on, *s. f*..... *Inus.* Formation, manière dont se forment, dont se composent les temps des verbes.

FORMAT..... Form-at, *s. m*..... Dimension, aspect que présente un livre considéré en largeur, longueur, hauteur.

FORMATEUR..... Form-at-eur, *adj*..... *Peu usité.* Qui forme, qui compose, qui crée. (Puissance formatrice.)

FORMATION..... Form-at-ion, *s. f*..... Travail qui forme, produit ; manière dont une chose se compose. Constitution, institution.

FORMATION..... Form-at-ion, *s. f*..... Classe des couches ou des gites de terrains, par ordre de composition ou de création.

FORMIER..... Form-ier, *s. m*..... Mareland, fabricant de formes ou patrons pour bottes, souliers, chapeaux, etc.

FORMULE..... Form-ul-e, *s. f*..... Modèle des termes formels et consacrés d'actes religieux ou autres. Recette des pharmaciens

FORMULE..... Form-ul-e, *s. f*..... Résumé, expression la plus générale d'un ensemble, d'un résultat de doctrines ou de calculs.

FORMULER..... Form-ul-er, *ver*..... Rédiger, exposer, résumer un acte, une ordonnance, un calcul, selon le modèle consacré.

FORMULAIRE..... Form-ul-aire, *s. m*..... Livre, recueil de formules. Ce qui formule, ce qui résume des croyances ou des pratiques.

FORMULISTE..... Form-ul-iste, *s. m*..... Attaché scrupuleusement, minutieusement aux formules ; qui les suit de point en point.

DÉFORMER..... Dé-form-er, *ver*..... Gâter, altérer la forme ; perdre sa forme ; se défigurer ; changer de face.

DÉFORMATION... .. De-form-at-ion, *s. f*... Altération de la forme des parties du corps ; changement de la forme primitive et naturelle

CONFORME..... Con-form-e, *adj*..... Qui a la même forme, semblable; qui ressemble ; assorti, propre, qui convient à.

CONFORMER..... Con-form-er, *ver*..... Prendre exemple, se former sur, adapter; assimiler; assortir; accommoder; rendre d'accord

CONFORMÉ..... Con-form-é, *adj*..... Constitué, organisé; composé; arrangé; fait.

CONFORMÉMENT..... Con-form-é-ment, *adv*.. Selon; suivant; en conformité; d'une manière assortissante, convenable, en rapport.

CONFORMITÉ..... Con-form-it-é, *s. f*..... Rapport, ressemblance, corrélation; convenance, accord, harmonie; soumission.

CONFORMISTE..... Con-form-iste, *s. m*.... *Sav.* Qui professe la religion dominante en Angleterre, la religion Anglicane.

NON-CONFORMISTE.... Non-con-form-iste, *s. m.* Qui ne se conforme, ne se soumet pas à la religion Anglicane ou dominante en Angleterre.

CONFORMATION..... Con-form-at-ion, *s. f*... Manière dont une chose est formée. Constitution, complexion, organisation du corps.

Digitized by Google

FORMIDABLE, *adj.* Redoutable, qui est à craindre; qui inspire la terreur; effrayant, terrible.
FORNIQUER, *ver.* Se livrer à la luxure, à la débauche, à la prostitution; fréquenter les filles publiques.
FORT, *adj.* ..... Robuste, vigoureux; gros; épais; grand, puissant; résistant, solide; rude, difficile. Entraînant.

DIFFORME..... Di-f-form-e, *adj*..... Contrefait, laid, défiguré, vilain; qui n'a ni la forme ni les proportions d'usage.
DIFFORMER..... Di-f-form-er, *ver*..... Changer, gâter, altérer, ôter la forme; mutiler; défigurer.
DIFFORME..... Di-f-form-e, *s. m.*..... Famille d'insectes à quatre ailes, deux courtes servent d'étui, etc., dite en sav. *Orthopte*.
DIFFORMITÉ..... Di-f-form-ti-té, *s. f.*... Irrégularité; vice apparent dans le forme, dans les proportions; laideur. Vice d'organisation.
DIFORME..... In-form-e, *adj*..... Mal fait; incomplet; qui n'a pas de forme; imparfait. Qui ne fait pas foi. Brut; grossier.
DIFORME..... Ré-form-e, *s. f.*..... Protestantisme. Restauration de l'ancienne forme; changement; amélioration; correction.
DIFORME..... Ré-form-e, *s. f.*..... Retranchement. Licenciement militaire; réduction, exemption du service militaire.
DIFORMER..... Re-form-er, *ver*..... Former de nouveau; créer; reproduire, rétablir, reconstituer. Se rallier.
DIFORMER..... Ré-form-er, *ver*..... Ramener les vieux usages; corriger, rectifier; retrancher, diminuer; régulariser. Licencier.
DIFORME..... Ré-form-é, *adj*..... Soumis à la réforme religieuse; protestant. Soldat licencié, exempté du service militaire.
DIFORMABLE..... Ré-form-able, *adj*..... Qui peut ou doit être réformé. Qu'on doit réprimer, supprimer, abolir, corriger.
DIFORMABLE..... I-r-é-form-able, *adj*... Qui ne peut être réformé; incorrigible.
DIFORMATION..... Ré-form-at-ion, *s. f.*... Rétablissement de la forme primitive; amélioration; correction. Protestantisme.
DIFORMATEUR..... Ré-form-at-eur, *s. m.*... Qui réforme, qui tente la réforme; censeur, réparateur. Chef d'une réforme religieuse
DIFORMISTE..... Ré-form-iste, *adj*..... Partisan d'une réforme politique; qui veut réformer l'État, corriger les abus, etc.
DIFORMER..... R-en-form-er, *ver*..... Élargir les gants sur le renformoir; les mettre à la forme.
DIFORMOIR..... R-en-form-oir, *s. m.*.... Sorte de petite pyramide ronde en bois pour élargir le gant et lui donner une belle forme.
DIFORMIS..... R-en-form-is, *s. m.*..... Enduit épais en crépi étendu sur un vieux mur sans démolition; restauration de sa forme.
DIFORMIR..... R-en-form-ir, *ver*..... Crépir, réparer un vieux mur; remettre les pierres qui manquent; couvrir d'un enduit.
TRANSFORMER..... Trans-form-er, *ver*..... Revêtir, donner une autre forme que la sienne; déguiser; transfigurer; dissimuler; travestir.
TRANSFORMATION... Trans-form-at-ion, *s. f.* Déguisement, travestissement; changement de forme; réduction d'un corps en un autre.
ARIFORME..... A-ri-form-e, *adj*.... *Sav.* Qui ressemble à l'air, qui en a la forme; qui, comme l'air, est transparent, élastique.
BULBIFORME..... Bulb-i-form-e, *adj*.... *Sav.* En forme de bulle, de boule. Qui a la forme renflée, comme un oignon de plante.
DENTIFORME..... Dent-i-form-e, *adj*.... *Sav.* Qui ressemble à une dent; en forme de dent; fait en forme de dent.
ENSIFORME..... Ens-i-form-e, *adj*..... *Sav.* En forme de glaive, d'épée; allongé, aigu, effilé comme une épée.
FALCIFORME..... Falc-i-form-e, *adj*..... *Sav.* Qui a la forme d'une faux; fait en manière de faux.
FILIFORME..... Fil-i-form-e, *adj*..... *Sav.* En forme de fil; délié, rond, flexible comme un fil; fait en fil.
FLORIFORME..... Flor-i-form-e, *adj*.... *Sav.* Qui a la forme d'une fleur; en forme de fleur; fait comme une fleur.
FOLIFORME..... Foli-i-form-e, *adj*.... *Sav.* Qui a la forme d'une feuille; qui ressemble à la feuille; fait comme une feuille.
FRUCTIFORME..... Fru-ct-i-form-e, *adj*... *Sav.* Qui a la forme ou l'apparence d'un fruit; fait en forme de fruit.
FUSIFORME..... Fus-i-form-e, *adj*..... *Sav.* Arrondi en rouleau et s'allongeant en s'amenuisant vers les bouts comme un fuseau.
GANGLIFORME..... Gangl-i-form-e, *adj*... *Sav.* Qui a la forme d'un ganglion, d'une sorte de nœud enveloppé dans une bourse.
GRANULIFORME..... Gran-ul-i-form-e, *adj*.. *Sav.* En forme de petits grains; qui ressemble à de petits grains; fait en petits grains.
LÉGUMINIFORME..... Légum-in-i-form-e, *adj*. *Sav.* Qui ressemble au fruit d'une plante légumineuse, à une gousse; qui en a la forme.
LENTIFORME..... Lent-i-form-e, *adj*..... *Sav.* En forme de petite lentille; qui ressemble à la lente; en petit palet renflé au milieu.
LINGUIFORME..... Lingu-i-form-e, *adj*.... *Sav.* Qui est en forme de langue; qui ressemble à une langue; fait en forme de langue.
MAMMIFORME..... Mamm-i-form-e, *adj*.... *Sav.* Qui a la forme d'une mamelle; qui y ressemble; fait comme une mamelle.
MYRTIFORME..... Myrt-i-form-e, *adj*..... *Sav.* Qui ressemble à une feuille de myrte; fait comme la feuille de myrte.
OMBELLIFORME..... Ombell-i-form-e, *adj*... *Sav.* En forme d'ombelle ou de petit parasol; fait en petit parasol; qui y ressemble.
PALMIFORME..... Palm-i-forme, *adj*..... *Sav.* En forme de palme; palmé; fait en palme, qui y ressemble.
PAMPINIFORME..... Pampin-i-forme, *adj*... *Sav.* En forme de pampre; replié, tordu comme la branche de vigne; qui y ressemble.
PENNIFORME..... Penn-i-forme, *adj*..... *Sav.* En forme de grande plume d'oiseau, qui a des barbes, qui est fait comme une penne.
PLANIFORME..... Plan-i-forme, *adj*..... *Sav.* Qui a la forme aplatie, le corps déprimé, parlant d'une famille d'insectes, l'*Omaloide*.
PLATE-FORME..... Plate-forme, *s. f.*..... *Sav.* Terrasse; élévation terminée en terrasse; ce qui a une forme plate et unie en sommet.
PURIFORME..... Pur-i-forme, *adj*..... *Sav.* Semblable à du pus; qui a la forme du pus; qui y ressemble.
RENIFORME..... Rén-i-forme, *adj*..... *Sav.* Qui a la forme d'un rein; arrondi avec renfoncement ou *Sinus* à la base. (Feuille.)
SEPTIFORME..... Sept-i-forme, *adj*..... *Sav.* En forme de cloison; fait comme une cloison.
SERPENTIFORME..... Serpent-i-forme, *adj*... *Sav.* Qui ressemble à un serpent; en forme de serpent; fait comme un serpent.
THÉIFORME..... Thé-i-forme, *adj*..... *Sav.* En forme de thé; qui ressemble au thé.
UNCIFORME..... Unc-i-forme, *adj*..... *Sav.* En forme de crochet, d'ongle; crochu, fait comme un ongle; qui y ressemble.
UNIFORME..... Uni-i-forme, *adj*..... Qui a une seule, une même forme; égal, semblable, pareil; qui se ressemble; constant.
UNIFORME..... Uni-forme, *s. m.*..... Habit fait suivant une seule forme, d'après un modèle commun à un corps de militaires.
UNIFORMEMENT..... Uni-form-é-ment, *adv*.. Avec uniformité; d'une manière uniforme, soutenue, égale, persévérante; sans varier.
UNIFORMITÉ..... Uni-form-at-é, *s. f.*.... Ressemblance; conformité; ce qui ne se dement point; unité; teneur invariable.
VERMIFORME..... Ver-mi-forme, *adj*..... *Sav.* Qui a la forme d'un ver; fait comme un ver; semblable à un ver, parlant d'un muscle.
VERMIFORME..... Ver-mi-forme, *s. m.*.... *Sav.* Petit animal à quatre pieds, carnassier du genre martre.
INFORMER..... In-form-er, *ver*..... Remplir les formes pour instruire, constater, vérifier; avertir, faire savoir; faire enquête.
INFORME..... In-form-é, *s. m.*..... Instruction; recueil de renseignements, de documents sur un fait à éclaircir; enquête.
INFORMÉ..... In-form-é, *adj*..... Assuré; acertainé; averti; instruit; qui a pris connaissance; enquis.
INFORMATION..... In-form-at-ion, *s. f.*.... Instruction, recherche, avis dans les formes judiciaires; examen; recherche; perquisition.
INFORMATIF..... In-form-at-if, *adj*..... *Sav.* Qui sert à représenter, à rechercher; propre à diriger une enquête, à faire connaître.
FORNIQUER..... Forn-iqu-er..... *Sav.* (For. *four*. FORNIX, *chambre voûtée à Rome où se tenaient les filles de joie.*)
FORNICATION..... Forn-ic-at-ion, *s. f.*.... *Sav.* Débauche, luxure, libertinage. Abandon de Dieu pour les dieux étrangers.
FORNICATEUR..... Forn-ic-at-eur, *s. m.*.... *Sav.* Débauché, luxurieux, impudique, libertin; qui se livre à la prostitution.
FORT...... For-t..... Energique, violent. Habile; capable. Magnanime; courageux, ferme. Acre, piquant (beurre.)
FORT..... For-t, *s. m.*..... Personne forte. Crocheteur. Point le plus fort; principal; cœur; centre, citadelle; château.
FORT..... For-t, *adv*..... Avec force; beaucoup; extrêmement. Grandement. Vivement, vigoureusement. Très, le plus.

Digitized by Google

FORTUNE, *s. f.*.. Destin, chance, sort, hasard; risque, péril. Biens; bonheur; honneurs; position sociale.
FOSSE, *s. f.*..... Creux; trou en terre; ouverture large et profonde pour enterrer les morts; sépulcre, tombeau.

FORTS..... For-t-e, *adv*..... *Inus.* Assez, passablement. (Forte-virer, tourner assez, parlant d'un navire.)
FORTEMENT..... For-t-e-ment, *adv*.... D'une manière ferme, solide; robustement; énergiquement; de grande roideur; tout à fait.
FORTIN..... For-t-in, *s. m*..... Petit fort; petite construction fortifiée. Mesure de grains dans le Levant.
FORTERESSE..... For-t-e-r-esse, *s. f*..... Place forte, munie du nécessaire pour défendre le pays; château, citadelle propre à la défense.
FORTIFIER..... For-t-i-fi-er, *ver*..... Rendre, devenir fort; raffermir, corroborer, affermir. Remparer, bastionner; armer.
FORTIFIÉ..... For-t-i-fi-é, *adj*..... Retranché; entouré, environné, muni de défenses; embastionné; armé. Ranimé; rassuré.
FORTIFIANT..... For-t-i-fi-ant, *adj*..... Qui rend des forces; qui soutient, ranime; corroborantif; cordial; stomachique. (Remède.
FORTIFICATION..... For-t-i fi-c-a-t-ion, *s. f*..... Ouvrage de terre ou de maçonnerie; construction de défense. Action de fortifier.
FORTIFICATEUR..... For-t-i-fi-c-a-t-eur, *s. m*.. Ingénieur chargé de diriger, de créer, de construire des travaux d'une place forte.
CONFORT..... Con-for-t, *s. m*..... Ce qui rend la vie bonne. Secours, aide, appui, soulagement; faveur, protection. (Beauzée.)
CONFORTER..... Con-for-t-er, *ver*..... Affermir, corroborer. Rétablir, augmenter les forces; encourager; consoler.
CONFORTANT..... Con-for-t-ant, *adj*..... Qui fortifie, qui ranime; qui donne des forces. Rassurant; encourageant.
CONFORTABLE..... Con-for-t-able, *adj*..... Qui contribue au bien-être, à l'aise de la vie; nourrissant; abondant. Suffisant; convenable.
CONFORTABLEMENT.. Con-for-t-able-ment, *adv*. En contribuant au bien-être, à l'aise de la vie; abondamment; d'une manière confortabl.
CONFORTATIF..... Con-for-t-at-if, *adj*.... Qui sert à fortifier, cordial; propre à relever le cœur; fortifiant, parlant d'un remède.
CONFORTATION..... Con-for-t-at-ion, *s. f*... Action de fortifier, de rétablir; état de ce qui est fortifié; corroboration; consolation.
DÉCONFORT..... Dé-con-for-t, *s. f*..... *Inus.* Découragement; accablement; désolation de celui qui se voit abandonné sans secours
DÉCONFORTER..... Dé-con-for-t-er, *ver*... *Inus.* Décourager, abattre, affliger, désoler, désespérer; accabler; perdre courage.
RÉCONFORT..... Ré-con-for-t, *s. m*..... Consolation, secours; adoucissement, soulagement dans l'affliction.
RÉCONFORTER..... Ré-con-for-t-er, *ver*..... Rétablir les forces; relever; rendre la vigueur. Consoler, adoucir; soutenir; alléger les maux.
RÉCONFORTATION.... Ré-con-for-t-at-ion, *s. f*. *Sav.* Action de restaurer, de ranimer, de fortifier; de soulager, de consoler dans les peines.
CONTRE-FORT..... Contre-for-t, *s. m*..... Mur contre-boutant, servant d'appui à un autre; pilier qui soutient; ce qui tient debout.
EFFORT..... E-f-for-t, *s. m*..... Essai difficile; contention, coup de force, de vigueur; tension, du corps et de l'esprit.
EFFORT..... E-f-for-t, *s. m*..... Contraction violente des fibres du corps; maladie qui en résulte; foulure, luxation.
EFFORCER..... E-f-for-c-er, *ver*..... Déployer toute sa force, son industrie; s'évertuer dans un but; tâcher, faire son possible.
ÉPOUCEAU..... É-four-c-eau, *s. m*..... *Sav.* Essieu à deux grandes roues avec timon pour transporter les choses lourdes et les bois.
POINÇAIT..... For-ça-it, *s. m*..... Traité où l'on se fait fort pour autrui; achat fait en masse à simple vue, à perte ou gain.
FORT-VÊTU..... For-t-vê-tu, *adj*..... Très-bien vêtu; trop bien vêtu pour son état.
PIED-FORT..... Pied-for-t, *s. m*..... Pièce de monnaie, plus grosse que les pièces ordinaires, pour servir de modèle.
RAIPORT..... Rai(*rave*)-for-t, *s. m*.. Plante à fleurs en croix, à racine allongée, dont le *Radis* et le *Crun* sont des variétés.
FORCE..... For-c-e, *s. f*..... Faculté d'agir; vigueur; capacité, aptitude. Talent, habileté. Ressource; crédit. Violence.
FORCE..... For-c-e, *s. f*..... Puissance; armée d'un Etat. Nécessité. Ce qui rend solide, durable. Persévérance, courage.
FORCÉ..... For-cé, *adj*..... Contraint; qui manque de naturel, de grâce; maniéré; affecté; outré; tiré de trop loin.
FORCER..... For-c-er, *ver*..... Briser, ouvrir avec violence; prendre par force; obliger, contraindre; outrer; s'épuiser.
FORÇAT..... For-ç-at, *s. m*..... Tenu par force; criminel condamné aux travaux forcés. Esclave; rameur.
FORÇAGE..... For-ç-age, *s. m*..... Excédant de poids que peut avoir une pièce de monnaie au-dessus de celui prescrit.
FORCEMENT..... For-c-é-ment, *adv*..... Par force; violemment; inévitablement; malgré soi; par contrainte; nécessairement.
FORCES..... For-c-es, *s. f*..... Grands ciseaux qui servent à tondre les draps; à couper les étoffes; les feuilles de métal, etc.
FORCET..... For-c-et, *s. m*..... *Sav.* Sorte de ficelle qui sert à ficeler, à lier le tabac, à mettre aux fouets, etc.
FORGINE..... For-c-ine, *s. f*..... *Sav.* Renflement de la tige de l'arbre à la jonction d'une branche.
FORCETTES..... For-c-ettes, *s. f*..... *Sav.* Petites forces, petits ciseaux.
FORCHELEMENT..... For-c-hele-ment, *s. m*.. *Sav.* Matelot vigoureux qui sert à tirer à bord les grands filets.
FORCEPS..... For-cep(*cep*)-s, *s. m*... *Sav.* Tenailles; tenette; pincette, ciseaux, ciseilles qui servent à saisir, à tirer une chose.
CONTRE-FORCE..... Contre-for-c-e, *s. f*.... Force opposée.
ENFORCIR..... En-for-c-ir, *ver*..... Rendre, devenir plus fort; affermir; corroborer; rendre plus solide.
PARFORCER..... Par-for-c-er, *ver*..... *Sav.* Faire un grand effort; déployer toutes ses forces, faire son possible.
RENFORT..... Ren-for-t, *s. m*..... Augmentation de force, de volume; aide, secours; ce qui consolide et fortifie. Troupe fraîche.
RENFORCER..... Ren-for-c-er, *ver*..... Accroître, augmenter; fortifier, rendre, devenir plus fort, plus habile; soutenir.
RENFORCÉ..... Ren-for-c-é, *adj*..... Augmenté; consolidé; fortifié. Fieffé; poussé à l'extrême; complet.
RENFORCEMENT..... Ren-for-c-e-ment, *s. m*. Action de renforcer; augmentation; redoublement de forces.

FORTUNE, *V. Sort.* Fort-un-e..... Divinité païenne distributrice souveraine des biens et des maux.
FORTUNÉ..... For-tun-é, *adj*..... Chanceux; heureux; qui a du bonheur; qui réussit; opulent; riche; favorisé de la fortune.
INFORTUNE..... In-fort-un-e, *s f*.... Mauvaise chance; malheur; adversité; mauvaise fortune; revers; désastre; misère; calamité.
INFORTUNÉ..... In-fort-un-é, *adj*..... Malheureux, misérable, disgracié de la fortune; désastreux. — *S. m.* Personne infortunée.
FORTUIT..... For-tu-it, *adj*..... Arrivé par hasard; imprévu; accidentel, inespéré; inopiné, inattendu; casuel.
FORTUITEMENT..... For-tu-i-te-ment, *adv*.. A l'improviste; par hasard; sans être prévu; par aventure; par rencontre.

FOSSE, *V. Fouir.* Fos-e..... Excavation; profondeur. Cavité de certaines pièces, de certains organes du corps humain.
FOSSE..... Fos-é, *s. m*..... Longue fosse qui se prolonge sur les bords d'un champ, le clôt et sert à en écouler les eaux.
FOSSETTE..... Fos-ette, *s. f*..... Petite fosse des jeux d'enfant. Petit trou que les rats creusent gracieusement au visage.
FOSSET..... Fos-et, *s. m*..... Petite cheville qui sert à tirer du vin ou à boucher le trou d'un tonneau.
FOSSILE..... Fos-ile, *adj*..... *Sav.* Tiré du sein de la terre; trouvé dans les couches de la terre enfoui depuis des siècles.
FOSSILE..... Fos-ile, *s. m*..... *Sav.* Dépouille, débris, dessin, figure d'animaux, de végétaux enfouis de toute ancienneté.
FOSSOYER..... Fos-o-y-er, *ver*..... Faire des fosses; creuser des fossés; fermer, clore de fossés; border un champ de fossés.
FOSSOYEUR..... Fos-o-y-eur, *s. m*..... Ouvrier qui creuse les fosses pour les morts. Enterreur (mot rencontré dans Amyot).
FOSSOYAGE..... Fos-o-y-age, *s. m*..... Action de fossoyer; travail, occupation, ouvrage du fossoyeur.
AVANT-FOSSÉ..... Avant-fos-é, *s. m*..... Fossé, tranchée en avant du glacis qui précède et défend l'avant-chemin couvert de la place.
BASSE-FOSSE..... Bas-e-fos-e, *s. f*..... Cachot, souterrain, cabanon très-profond où la barbarie jetait le coupable ou la victime.
CONTRE-FOSSE..... Contre-fos-é, *s. m*.... Avant fossé, retranchement avancé dirigé contre les opérations des assiégeants.

Digitized by Google

FOU, *adj* ..... Tombé en démence; qui a perdu l'esprit; insensé; extravagant. Passionné pour; immodéré.

FOUDRE, *s. f*... Feu du ciel; électricité qui s'échappe de la nue avec lumière et détonation. Malheur soudain.

FOUET, *s. m* . Lanière de cuir, cordelette attachée à une baguette ou à un bâton pour châtier les animaux.

FOUGÈRE, *s. f*.. Genre de plante des bois qui sort de sa racine enroulée en crosse. Ce qui imite la fougère.

FOUGUE, *s. f*.... Mouvement violent, court et impétueux; emportement; ardeur; feu, verve; véhémence.

FOUIR, *ver* ..... Creuser; faire un trou en terre; faire des fossés.

FOU, FOL. Fou, ... Impertinent; sot. Gai, badin, enjoué; bouffon. Crédule, simple; visionnaire; étourdi.

FOU..... Fou, *s. m*..... Insensé; aliéné; celui qui est en démence, qui dit ou fait des folies. Bouffon.

FOU..... Fou, *s. m*..... Grand et fort oiseau armé d'un bec en scie et qui ne sait pas éviter les dangers.

FOLLET..... Fol-l-et, *adj*..... Joviel, bouffon, qui se joue; badin; lutin. Un peu fou. Naissant. (Poil follet; feu follet.)

FOLLETTE..... Fol-l-ette, *s. f*..... *Sav.* Plante potagère, *Arroche des jardins; Bonne-dame* qui sert à dorer le bouillon.

FOLIE..... Fol-ie, *s. f*..... Dérangement de la raison; aliénation d'esprit. Trait de gaieté; actes d'un exalté. Passion.

FOLICHON..... Fol-ich-on, *adj*..... Folâtre, badin; qui se joue et fait d'aimables folies; gentil bouffon; agréable petit fou.

FOLICHONNER..... Fol-ich-on-n-er, *ver*... Folâtrer avec gentillesse; s'amuser à de petites badineries; se jouer en petit fou.

FOLLEMENT..... Fol-le-ment, *adv*..... Avec folie, témérité, extravagance. Imprudemment; sans raison; étourdiment; avec légèreté.

FOLÂTRE..... Fol-âtr-e, *adj*..... Qui aime à badiner, à jouer; enjoué; rieur; qui fait de petites folies; d'une folâtre gaieté.

FOLÂTRER..... Fol-âtr-er, *ver*..... Badiner; plaisanter; rire; se livrer à des bouffonneries enfantines; se divertir.

FOLÂTRERIE..... Fol-âtr-er-ie, *s. f*..... Jeux, paroles, actions divertissantes; emusements pleins d'abandon et d'étourderie.

AFFOLER..... A-f-fol-er, *ver*..... Rendre, devenir passionné jusqu'à la folie; enchanter, ravir.

AFFOLÉ..... A-f-fol-é, *adj*..... Passionné à l'excès; fou par un sentiment quelconque. Dérangée, parlant d'une boussole.

AFFOLIR..... A-f-fol-ir, *ver*..... *Inus.* Rendre, devenir fou.

RAFFOLER..... R-a-f-fol-er, *ver*..... Se passionner follement; s'infatuer; être enivré, entiché. S'enthousiasmer.

RAFFOLIE..... R-a-f-fol-ir, *ver*..... *Inus.* Devenir fou. (Vous me feriez raffolir.)

BAFOUER..... Ba-fou-er, *ver*..... (*Traiter en petit, en bas fou.*) Exposer au mépris, à la risée; outrager, vilipender; moquer.

FOUDRE. Fou(*feu*)-d-r-e..... Zigzag de feu peint; carreaux. Courroux, colère de Dieu, d'un grand.—*S. m.* Grand orateur

FOUDRE..... Fou-d-r-e, *s. m*..... Coquille rayée en zigzags rouges, du genre *Rocher* ou *Volute*.

FOUDROYER..... Fou-d-r-oy-er, *ver*.... Frapper de la foudre; détruire à coups de canon; terrasser, confondre; battre en ruine.

FOUDROYANT..... Fou-d-r-oy-ant, *adj*.... Qui foudroie; qui frappe comme la foudre. Plein de colère. Épouvantable; terrible.

FOUDROIEMENT..... Fou-d-r-oi-e-ment, *s. m.* Action de foudroyer; désastre, ruine que cause un coup de tonnerre; renversement.

FULMINER..... Fu-lm-in-er, *ver*..... Faire explosion. S'emporter, invectiver avec menace. Publier avec les formes de l'Église.

FULMINAIRE..... Fu-lm-in-aire, *adj*..... *Sav.* (Fu, Feu; lmin, Lumière.) De foudre (*Pierre fulminaire ou Pierre de foudre*).

FULMINANT..... Fu-lm-in-ant, *adj*..... Armé de la foudre, qui la lance; détone, fait explosion. Qui éclate en menaces, en colères.

FULMINATION..... Fu-lm-in-at-ion, *s. f*... Détonation subite; explosion bruyante. Publication, manifeste avec les formalités de l'Église.

FOUET. Fou-et..... Mèche de fouet; châtiment que la luxure ou la barbarie inflige à l'enfance ou aux condamnés.

FOUETTER..... Fou-et-t-er, *ver*..... Donner des coups de fouet; donner le fouet; fesser. Battre, frapper avec violence.

FOUETTÉ..... Fou-et-t-é, *adj*..... Battu, agité. Léger. Marqué de raies ressemblant à des traces de coups de fouet.

FOUETTEUR..... Fou-et-t-eur, *s. m*..... Qui a l'habitude de donner le fouet, de fesser; celui qui fouette, qui aime à fouetter.

FOUETTE-QUEUE..... Fou-et-te-queue, *s. m*.. *Saurien*, lézard, reptile à longue queue, à pattes armées d'ongles et à dents enchâssées.

FOUAILLER..... Fou-ail-er, *ver*..... Donner souvent de grands coups de fouet; fouetter, fesser; donner les étrivières.

DÉFOUETTER..... Dé-fou-et-t-er, *ver*..... Enlever les ficelles quand le livre qu'on relie est fouetté et ôté des *ais*.

REFOUETTER..... Re-fou-et-t-er, *ver*..... Fouetter de nouveau, donner une seconde fois le fouet. Rebattre.

FUSTER..... Fu-st-er, *ver*..... *Sav.* Battre à coups de bâton.

FUSTIGER..... Fu-st-ig-er, *ver*..... *Sav.* Frapper de verges, avec des verges; battre à coups de fouet; gauler; houssiner.

FUSTIGATION..... Fu-st-ig-at-ion, *s. f*.... *Sav.* Action de fustiger, de battre de verges; fouet, châtiment; étrivières.

FOUGÈRE. Foug-ère.

FOUGERAIE..... Foug-er-aie, *s. f*..... Lieu planté de fougères; plantation de fougères.

FOUGUE. Fou-gu-e..... (Fou, *feu*; gue, *ague, acte.*) Enthousiasme poétique. Saillie, transport.

FOUGUE..... Fou-gu-e, *s. f*..... Plante, racine arrachée par le sanglier d'un coup de boutoir. Petite fusée volante.

FOUGADE..... Fou-g-ade, *s. f*..... Effort, mouvement violent, mais sans durée. Petite mine de siége. Petit fourneau.

FOUGUER. *V. Fouir*... Fou-gu-er, *ver*..... Fouger. Arracher les racines; fouler la terre à coups de boutoir, parlant du sanglier.

FOUGUEUX..... Fou-gu-eux, *adj*..... Sujet à entrer en fougue; qui est en fougue; brûlant; colère; véhément; emporté; violent.

FOUIR. Fou-ir..... (Fo, *vud. de fosse, et* fou, *vud. de* fouir, *paraissent le même.*)

FOUISEUR..... Fou-is-eur, *s. m*..... Insecte qui creuse des trous dans le sable pour y déposer ses œufs.

FOUISSEMENT..... Fou-is-s-ement, *s. m*.... Action de fouir, de bouleverser la terre; opération, travail de celui qui creuse pour trouver.

ENFOUIR..... En-fou-ir, *ver*..... Cacher, enfoncer en terre; enterrer. Inutiliser, perdre; laisser dormir. Se glisser, se blottir.

ENFOUISSEUR..... En-fou-is-eur, *s. m*.... Celui qui enfouit, qui cache en terre; qui couvre une chose sous plusieurs autres.

ENFOUISSEMENT..... En-fou-is-s-ement, *s. m* Action d'enfouir, de cacher sous terre.

REFOUIR..... Re-fou-ir, *ver*..... Fouir de nouveau; faire un nouveau trou; recommencer à creuser, à chercher en *terre*.

AFFOUILLEMENT..... A-f-fou-ill-e-ment, *s. m* *Peu usité.* Action de creuser, de déraciner, de chercher sous terre.

SERFOUIR. *V. Sarcler*. Ser-fou-ir, *ver*..... (Ser, *circum*; fouir, *fodere*. Lat. Étym.) Remuer, gratter la terre avec la serfouette.

SERFOUISSAGE..... Ser-fou-is-age, *s. m*.... Opération, travail, ouvrage, salaire de celui qui serfouit.

SERFOUETTE..... Ser-fou-ette, *s. f*..... Sarcloir, outil en forme d'hoyau ou de pioche plate d'un bout et à fourchette de l'autre.

SERFOUETTER..... Ser-fou-ett-er, *ver*..... Sarcler légèrement avec la serfouette le pourtour des plantes potagères.

FOUINE..... Fou-ine, *s. f*..... Sorte de martre, grosse à peu près comme un chat, qui étrangle poulets, pigeons, etc. Trident.

FOUILLE..... Fou-ill-e, *s. f*..... Excavation, ouverture dans la terre; travail fait en remuant les terres.

FOUILLER..... Fou-ill-er, *ver*..... Chercher en remuant, creusant, bouleversant les terres. Visiter les poches. Explorer. Sonder

FOUILLER..... Fou-ill-er, *ver*..... Évider, creuser les fonds d'une sculpture pour donner vigueur aux touches et aux ombres.

FOUILLOUSE..... Fou-ill-ouse, *s. f*..... *Inus.* Poche, sac, tirelire. (Mot qu'on trouve encore dans Beauzée.)

FOUILLE AU-POT..... Fou-ill-e-au-pot, *s. m*.. Petit marmiton; petit aide de cuisine.

FOUILLE-MERDE..... Fou-ill-e-merde, *s. m*... Insecte qui vit dans les excréments, dans les fumiers.

Digitized by Google

FOULE, *s. f.*..... Pression des étoffes ; atelier ; machine à presser ; presse. Grande multitude de personnes serrées.

FOUR, *s. m.*..... Ouvrage de maçonnerie, rond, voûté, formant plancher en brique pour cuire pain, pâtisserie, etc.

FOURBE, *adj.*.... Qui trompe adroitement, qui trompe avec méchanceté ; imposteur odieux, perfide ; fripon.

FOURBIR, *ver*... Nettoyer, polir, rendre clair et luisant ; frotter ; écurer les armes, les ustensiles, etc.

FOURBU, *adj* ... Attaqué de la fourbure qui empêche ou embarrasse l'usage des jambes des bêtes de somme.

FOURCHE, *s. f.*... Long manche de bois terminé par deux ou trois pointes qui vont en s'écartant.

REFOUILLER..... Re-fou-ill-er, *ver* ..... Fouiller de nouveau ; rechercher ; visiter ; fureter ; examiner, approfondir encore.

GOUGE-FOUILLE..... Gorge-fou-ill-e, *s. f.*.... Outil de menuisier faisant office de rabot d'un côté et de mouchettes de l'autre.

FOULE. Foul-e..... Grande quantité. Commun des hommes. Charge. Pêche où on foule le poisson dans la sable.

EN FOULE..... En-foul-e, *adv*..... En grand nombre ; en grandes troupes ; en masse ; en grande quantité.

FOULER..... Foul-er, *ver*..... Presser ; marcher dessus ; marquer ses pas ; imprimer. Pressurer ; écraser de charges. Blesser.

FOULÉ..... Foul-é, *adj*..... Comprimé, pilé, pressé. Accablé ; vexé ; surchargé. Lassé ; qui s'est donné une entorse.

FOULAGE..... Foul-age, *s. m*..... Opération, travail de celui qui foule une forme d'imprimerie. Qui presse cuir, chapeaux, etc.

FOULANT..... Foul-ant, *adj*..... Qui foule ; qui élève l'eau en la pressant.

FOULARD..... Foul-ard, *s. m*..... Étoffe de soie et coton, très-légère ; fichu, mouchoir, cravate de foulard.

FOULÉE..... Foul-ée, *s. f*..... Instant où la pied du cheval en marche pose sur le sol. Trace du pied de la bête.

FOULÉE..... Foul-ée, *s. f*..... Quantité de peaux passées à l'huile et portées d'une fois en pelote dans la pile du moulin.

FOULÉES..... Foul-ées, *s. f*..... Traces des pieds ; *foulures*, *voies* de cerf ; *pistes* de loup ; *traces* de bête noire.

FOULEUR..... Foul-eur, *s. m*..... Ouvrier qui foule les étoffes, les draps.

FOULERIE..... Foul-er-ie, *s. f*..... Atelier disposé pour fouler les draps, les étoffes, chapeaux, cuirs, etc. Art, métier du fouleur.

FOULOIR..... Foul-oir, *s. m*..... Machine, instrument à fouler. Roulet des chapeliers. Outil à bourrer, à nettoyer le canon.

FOULOIRE..... Foul-oire, *s. f*..... Table à fouler les chapeaux. Cuvier à râtelier garni de dents pour fouler les bas.

FOULON..... Foul-on, *s. m*..... Usine, moulin propre à fouler les draps, etc. Celui qui dirige le moulin à fouler.

FOULONNIER..... Foul-on-n-ier, *s. m*.... Ouvrier qui prépare, apprête les draps pour les fouler.

FOULURE..... Foul-ure, *s. f*..... Action de l'ouvrier qui foule les étoffes, les cuirs, etc. Trace du pied du cerf.

FOULURE..... Foul-ure, *s. f*..... Contusion, blessure d'un membre foulé, blessé ; entorse, effort ; tension forcée d'un membre.

REFOULER..... Re-foul-er, *ver*..... Fouler encore. Faire refluer ; refluer, remonter en arrière. Bourrer un canon.

REFOULOIR..... Re-foul-oir, *s. m*..... Bâton dont le bout est garni d'un gros bouton aplati pour bourrer les canons.

REFOULEMENT..... Re-foul-e-ment, *s. m*... Action, effet de l'action de refouler ; travail, mouvement de celui qui refoule.

FOUR. *V. Feu.* Four..... Four de métal portatif. Construction ronde, voûtée, ouverte en haut pour cuire la brique, etc.

FOUR-ARDENT..... Four-ard-ent, *s. m*..... Vignot, espèce de *Subot* ou d'animal recouvert de coquilles, d'un genre de *Tes tacés univalves*.

FOUR À CRISTAUX.... Four-à-cristaux, *s. m*... Grotte tapissée de cristal de roche des montagnes de granit dans les Alpes.

FOURNAGE..... Four-n-age, *s. m*..... *Inus.* Ce qua l'on paye pour la cuite d'un pain ; prix pour faire cuire un pain.

FOURNAISE..... Four-n-aise, *s. f*..... Grand four ; creuset où l'on fond les métaux pour les épurer. Feu ardent.

FOURNEAU..... Four-n-eau, *s. m*..... Vase à contenir du feu ; ouvrage de maçonnerie à cuire les mets, à fondre métaux, verre, etc.

FOURNEAU..... Four-n-eau, *s. m*..... Creux de terre chargé de poudre pour faire sauter un coin de place forte.

FOURNALISTE..... Four-n-al-iste, *s. m*.... *Inus.* Fabricant de fours, fourneaux pour la chimie et pour les monnaies, les métaux, etc.

FOURNETTE..... Four-n-ette, *s. f*..... *Sav.* Petit four qui sert à calciner l'émail dans les manufactures de faïence.

FOURNÉE..... Four-n-ée, *s. f*..... Le plein four de pains, de faïence, de pots, etc. ; tout ce qu'un four peut cuire d'une fois.

FOURNIER..... Four-n-ier, *s. m*..... *Inus.* Qui tient un four public, qui y fait cuire la pain. Oiseau dont la nid a la forme d'un four.

FOURNIL..... Four-n-il, *s. m*..... Lieu, emplacement du four ; lieu où l'on pétrit la pâte destinée au four.

DÉFOURNER..... Dé-four-n-er, *ver*..... Tirer, ôter du four.

ENFOURNER..... En-four-n-er, *ver*..... Mettre au four le pain, la pâtisserie, etc. ; mettre au creuset la matière du verre.

ENFOURNEUR..... En-four-n-eur, *s. m*... Ouvrier qui enfourne en boulangerie ou en verrerie.

ENFOURNEMENT..... En-four-n-e-ment, *s. m*. Série d'opérations successives que subit le verre à partir de la fonte jusqu'après l'affinage.

CHAUFOUR..... Chau-four, *s. m*..... Four à chaux ; magasin de pierre à calciner, de bois propre à cela ; de chaux, etc.

CHAUFOURNIER..... Chau-four-n-ier, *s. m*... Qui prépare, fabrique, vend la chaux vive ; qui fait calciner au four les pierres à chaux.

FOURBE. Fourb-e..... Trompeur adroit, artificieux ; de mauvaise foi ; esprit dissimulé qui cherche à en imposer.

FOURBE..... Fourb-e, *s. f*..... Tromperie basse et odieuse ; fausseté, dol ; artifice déloyal ; fraude ; supercherie.

FOURBER..... Fourb-er, *ver*..... Duper, jouer quelqu'un ; tromper avec malice, avec méchanceté ; abuser, affronter ; frauder.

FOURBERIE..... Fourb-er-ie, *s. f*..... Tromperie odieuse, basse ; ruse, manœuvre, déguisement frauduleux qu'emploie la cupidité.

FOURBISSIME..... Fourb-is-sime, *adj*.... *Sav.* Tout à fait fourbe ; extraordinairement fourbe ; le plus fourbe des fourbes.

FOURBIR. Fourb-ir..... Éclaircir les ouvrages de fer, de cuivre, etc.

FOURBISSEUR..... Fourb-is-eur, *s. m*..... Ouvrier qui fourbit les armes ; qui monte les sabres, les épées ; qui les vend.

FOURBISSURE..... Fourb-is-ure, *s. f*..... Palissure, nettoiement ; fabrication des armes blanches, épées, sabres, etc.

REFOURBIR..... Re-fourb-ir, *ver*..... Fourbir de nouveau ; repolir.

FOURBU. Fourb-u..... Qui meurt ses jambes avec difficulté et craint de poser les pieds et de s'appuyer sur la pince.

FOURBURE..... Fourb-ure, *s. f*..... Maladie qui attaque les bêtes de somme et gêne ou empêche l'usage des jambes.

FOURCHE. Fourch-e..... Croisée de routes. Ce qui s'écarte, se divise comme les pointes d'une fourche.

À LA FOURCHE..... À-la-fourch-e, *adv*..... Tout de travers ; gauchement ; grossièrement ; à la diable ; maussadement ; négligemment.

FOURCHER..... Fourch-er, *ver*..... Se diviser, se partager en deux branches vers le bout, comme une fourche. Pousser en fourche.

FOURCHET..... Fourch-et, *s. m*..... Division d'une branche en deux ; naissance d'une fourche.

FOURCHEMENT..... Fourch-e-ment, *adv*... Comme une fourche ; en fourche ; à la manière des fourches.

FOURCHETTE..... Fourch-ette, *s. f*..... Petite fourche en métal qui sert à manger. Instrument, outil, objet fait en fourche.

FOURCHON..... Fourch-on, *s. m*..... Une des pointes de la fourche ou de la fourchette. Rencontre des deux branches d'une fourche.

FOURCHU..... Fourch-u, *adj*..... Qui se fourche ; qui est fourché ; divisé, fendu en plusieurs parties, en fourche.

FOURCHURE..... Fourch-ure, *s. f*..... Endroit où une chose commence à se fourcher.

FOURQUE..... Fourqu-e, *s. f*..... *Sav.* Pièce de charpente fourchue pour l'extrémité de la quille d'un vaisseau.

FOURCATS..... Fourc-ats, *s. m*..... *Sav.* Pièces de bois fourchues posées à l'avant et à l'arrière de la quille du navire.

FOURQUET..... Fourqu-et, *s. m*..... *Sav.* Pelle de fer divisée en deux parties, pour rompre la trempe des brasseries.

Digitized by Google

FOURGON, *s. m.* Long bâton garni de fer au bout qui sert à attiser le feu et à remuer la braise du four.

FOURMI, *s. f.* ... Petit insecte de l'ordre des *Hyménoptères*, qui vit en société et d'ordinaire demeure sous terre.

FOURNIR. *ver.* .. Pourvoir; approvisionner; munir; vendre. Produire; exposer. Subvenir; suffire. Parcourir.

FOURRER, *ver.* . Engainer, introduire, faire entrer dans; garnir; doubler, envelopper de peaux; se cacher.

FOURQUETTE..... Fourq-u-ette, *s. f.*.... *Sav.* Croix de fer ou de cuivre qui sert à retenir les lignes et les hameçons au fond de l'eau.

AFFOURCHE..... A-f-fourch-e, *s. f.*.... Ce qui affourche; ce qui sert à affourcher le navire; ancre, câble d'affourche.

AFFOURCHER..... A-f-fourch-er, *ver.*.... Disposer en fourche; jeter deux ancres de façon que les deux câbles forment fourche.

AFFOURCHÉ..... A-f-fourch-é, *adj*..... Qui a jeté ses ancres en fourche (navire). Qui est à cheval; qui a enfourché une bête.

DÉSAFFOURCHER..... Dé-s-a-f-fourch-er, *ver.*. Lever l'ancre d'affourche qui sert à affourcher le navire et à la reporter à bord.

AFFOURCHE..... A-f-fourch-ie, *s. f.*.... *Sav.* Augmentation du vent; vent plus frais, plus fort.

ENFOURCHER..... En-fourch-er, *ver*..... Mettre en fourche; monter à cheval jambe de ci jambe de là.

ENFOURCHEMENT..... En-fourch-e-ment, *s. m.* Rencontre de deux douelles de voûte. Greffe qui imite la forme d'une fourche.

ENFOURCHIE..... En-fourch-ie, *adj*..... Qui se termine en fourche, parlant de l'extrémité du bois du cerf.

ENFOURCHURE..... En-fourch-ure, *s. f.*.... Division en pointes de fourche de l'extrémité du bois de la tête du cerf. Entre-cuisse.

CALIFOURCHON..... Cal-i-fourch-on, *adv*.... Jambe de ci jambe de là; comme à cheval. — *S. m.* Manie. (C'est son califourchon.)

À CALIFOURCHONNE... À-cal-i-fourch-on-n-é, *adj.* Qui est sur une chose comme sur un cheval; jambe de ci jambe de là.

QUEUE-FOURCHUE..... Queue-fourch-ue, *s. f.*.. Nom particulier d'une espèce d'insecte dont une autre espèce est le ver à soie.

BIFURQUER..... Bi[deux]-furq-u-er, *ver.* *Sav.* Diviser en deux; fourcher; former deux branches; former un embranchement.

BIFURQUÉ..... Bi-furq-u-é, *adj*..... *Sav.* Qui se divise en fourche, en deux branches.

BIFURCATION..... Bi-furc-a-tion, *s. f.*.... *Sav.* Ce qui fourche; division en deux; embranchement; endroit d'une division en fourche.

BIFURQUE..... Bi-furq-u-e, *s. f.*..... Nom français d'une plante de la famille des *Mousses*.

FOURGON. Four-g-on..... (FOUR, *feu du four*; G. *rad. d'*AGIR, *active, pousse*; ON, *petit coup.*)

FOURGONNER..... Four-g-on-n-er, *ver*.... Remuer avec le fourgon; tisonner mal à propos; déranger; fouiller en brouillant; culbuter.

FOURMI. Fourmi..... (FOUR, *rad. de* FOURRER, FOURGON, FOURNIR, *etc. semble exprimer une idée de provision.*)

FOURMILLER..... Fourmi-ll-er, *ver*..... Être rempli; abonder, affluer; s'agiter en mouvements en quantité; regorger. Picoter.

FOURMILLON..... Fourmi-ll-on *s. m*..... Nom vulgaire du *Grimpereau*, qui cherche les insectes le long des arbres.

FOURMILLEMENT..... Fourmi-ll-e-ment, *s. m.* Picotement; chatouillement comme si des fourmis couraient sur la peau; démangeaison.

FOURMILLANT..... Fourmi-ll-ant, *adj*..... *Peu usité.* Qui va, qui se meut comme une fourmi, à petits coups et vite, parlant du pouls.

FOURMILIÈRE..... Fourmi-l-ière, *s. f.*.... Petit souterrain où se retirent les fourmis; réunion des fourmis en société. Tas, multitude.

FOURMILIER..... Fourmi-l-ier, *s. m*..... Animal édenté à quatre pieds qui vit de fourmis. Genre d'oiseaux *silvains* vivant de fourmis.

FOURMILLIÈRE..... Fourmi-ll-ière, *s. f.*.... Maladie qui consiste en un vide sous la muraille du pied du cheval.

FOURMI-LION..... Fourmi-lion, *s. m*..... Insecte *Névroptère* qui se blottit au fond d'un petit trou de sable pour attraper les fourmis.

FORMATE..... Formi-ate, *s. m*..... *Sav.* Sel résultant de la combinaison de l'acide de fourmi avec diverses bases.

FORMICAIRES..... Formi-c-aires, *s. f.*.... *Sav.* Tribu d'insectes de la section des *Porte-aiguillons*; race des fourmis.

FORMICANT..... Formi-c-ant, *adj*..... *Sav.* Qui s'agite, qui se meut comme une fourmi, à petits coups et vite, parlant du pouls.

FORMICATION..... Formi-c-a-tion, *s. f.*.... *Sav.* Picotement, chatouillement tel qu'on dirait des fourmis courant sur la peau.

FORMIQUE..... Formi-que, *adj*..... *Sav.* Qui vient, qui est tiré des fourmis, parlant d'un acide.

FOURMILIER..... Fourmi-l-ier-on, *s. m*.... *Sav.* Oiseau qui vit de fourmis, *Rouge-queue* ou Traquet.

FOURNIR. Four-n-ir..... (FOUR, *rad. de* FOURGON, FOURRER, FOURNIR, FOURRAGE, *etc.*; *exprime l'idée de provision.*)

FOURNI..... Four-n-i, *adj*..... Garni, touffu; bien monté, bien plein; bien approvisionné.

FOURNIMENT..... Four-n-i-ment, *s. m*.... Flasque; étui, poire à poudre. Équipement, objet d'équipement du soldat; buffleterie.

FOURNISSEMENT..... Four-n-is-s-e-ment, *s. m.* Contribution, fonds, mise de chaque associé. Quote-part de ce qu'un héritier doit au partage.

FOURNISSEUR..... Four-n-is-seur, *s. m*... Qui vend d'ordinaire; qui entreprend de faire la fourniture de marchandises, denrées, etc.

FOURNITURE..... Four-n-it-ure, *s. f*..... Provision à fournir ou fournie; approvisionnement. Ce qu'on fournit avec autre chose.

DÉFOURNIS..... Dé-four-n-is, *s. m*..... *Sav.* Vides, défaut des pièces de bois qui leur ôte les dimensions exigées.

PARFOURNIR..... Par-four-n-ir, *ver*..... Fournir en entier, achever de fournir; compléter la fourniture, la livraison entière.

PARFOURNISSEMENT... Par-four-n-is-s-e[1], *s. m.* Action de compléter la provision, la fourniture; livraison de toute la fourniture.

REFOURNIR..... Re-four-n-ir, *ver*..... Fournir de nouveau; refaire la fourniture.

FOURRER. Four-r-er. . ..... Emmitoufler. Se mêler, s'ingérer; se faufiler, s'insinuer, se glisser; engager mal à propos.

FOURRÉ..... Four-r-é, *adj*..... Apprêté, enfermé en une seconde peau (langue de bœuf). Simultané des deux côtés. Épais.

FOURRÉ..... Four-r-é, *s. m*..... Portion de bois où les arbres, les arbrisseaux, les broussailles, etc., sont pressés.

FOURRÉE..... Four-r-ée, *s. f*..... Bas parc des pêcheurs sur les sables. Soude d'Espagne.

FOURREUR..... Four-r-eur, *s. m*..... Qui vend, conserve, achète, fait, travaille ou emploie les peaux, les fourrures.

FOURREAU..... Four-r-eau, *s. m*..... Gaine, étui, enveloppe; ce qui couvre et garantit une chose. Ailes de certains insectes.

FOURREAU DE PISTOLET Four-r-eau, *s. m*..... Coquille, genre *Jambonneau*.

FOURRIER..... Four-r-ier, *s. m*..... Sous-officier chargé de préparer les logements des soldats et de distribuer les vivres.

FOURRIÈRE..... Four-r-ière, *s. f*..... Bûcher, charbonnier; soin du chauffage chez un prince. Mise en pension d'un cheval, bœuf, etc.

FOURRURE..... Four-r-ure, *s. f*..... Peau garnie de son poil qui sert à doubler les vêtements; habit doublé de peau. Enveloppe.

FOURGON..... Four-g[*agir*]-on, *s. m*.... Charrette à porter bagages, munitions, provisions, etc. Sorte de coffre.

FOURRAGE..... Four-r-ag-e, *s. m*..... Foin, paille; herbages à nourrir les animaux; levée du fourrage. Bourre de canon.

FOURRAGER..... Four-r-ag-er, *ver*..... Aller au fourrage, le couper, l'amasser. Piller, ravager. Mettre en désordre; troubler.

FOURRAGEUR..... Four-r-ag-eur, *s. m*.... Celui qui va au fourrage; soldat envoyé au fourrage. Dévastateur; qui ravage.

FOURRAGÈRE..... Four-r-ag-ère, *adj*..... Qui sert de fourrage; propre à être employé comme fourrage.

APPOI RRAGER..... A-f-four-r-ag-er, *ver* .. Donner du fourrage au bétail. Faire provision de fourrage.

APPOURRAGEMENT.... A-f-four-r-age-ment, *s.m.* Distribution de fourrage; action de donner du fourrage au bétail. Provision de fourrage.

DÉFOURRER..... Dé-four-r-er, *ver*..... Retirer du fourreau; ôter la fourrure, l'envelopper.

ENFOURRER..... En-four-r-er, *ver*..... Refermer dans la fourrure, dans l'enveloppe, les feuillets de vélin. (Batteur d'or.)

ÉCHAUFFOURÉE..... É-chauf-four-ée, *s. f* .. (*On l'on se fourre avec chaleur*) Entreprise folle, téméraire, insignifiante. Petit combat.

Digitized by Google

FRAC, *s. m.* ..... Sorte d'habit à basques courtes et à un seul rang de boutons.

FRACAS, *s. m.* .... Grand bruit d'une rupture violente. Tumulte; querelle; désordre. Eclat; suite nombreuse.

FRAI, *s. m.* ..... Temps où les poissons et les reptiles quadrupèdes *dits batraciens* pondent, déposent leurs œufs.

FRAIS, *s. m.* ..... Dépense, dépens; déboursé; coût; avance; somme payée pour le prix d'une chose.

FRAIS, *adj.* ..... D'un froid agréable; ni froid, ni chaud; presque froid. Tout nouveau; qu'on vient de cueillir.

FRACAS. Fr-ac-as ..... (Fra, *violence, bris, horreur;* ac, *son clair, vif.*) (Frac, *son, bruit de rupture violente.*)

FRIC-FRAC ..... Fr-ic-fr-ac, *s. m* ..... Expression qui imite, reproduit le bruit d'une chose qui se rompt.

FRACASSER ..... Fr-ac-as-er, *ver* ..... Briser, casser, rompre en plusieurs pièces avec bruit et violence; mettre en morceaux.

FRACTION ..... Fr-ac-t-ion, *s. f.* ..... Action de rompre, de diviser violemment. Portion, partie; quote-part de l'unité.

FRACTIONNER ..... Fr-ac-t-ion-n-er, *ver* ... Diviser en portions; mettre en fractions; découper, briser. Mettre en pièces; morceler.

FRACTIONNAIRE ..... Fr-ac-t-ion-n-aire, *adj.* Qui contient des fractions, des parties de l'unité. Qui forme une fraction.

FRACTIONNEMENT ..... Fr-ac-t-ion-ne-m', *s. m.* .. Réduction en morceaux; morcellement; mise en pièces; division par parties, par fractions.

FRACTURE ..... Fr-ac-t-ur-e, *s. f.* ..... Rupture faite avec effort; divisioo, solution de continuité des os par la violence d'un coup.

FRACTURER ..... Fr-ac-t-ur-er, *ver* ..... Briser, casser, rompre; faire une fracture; séparer les os par un coup violent.

FRACTURÉ ..... Fr-ac-t-ur-é, *adj.* ..... Cassé, brisé, rompu. Séparé, divisé, parlant des parties d'un os.

ANFRACTUEUX ..... An-fr-ac-t-u-eus, *adj.* .. *Sav.* Plein de détours; en lignes brisées; en zigzag; inégal; plein d'inégalités.

ANFRACTUOSITÉ ..... An-fr-ac-t-u-os-it-é, *s. f.* *Sav.* Détours; inégalités; cavités; enfoncements; sillons, raies, bourrelets des os; courburr.

ANFRACTURE ..... An-fr-ac-t-ur-e, *s. f.* ... *Sav.* Ce qui est brisé; ce qui va en zigzag; cavité, inégalité.

DIFFRACTION ..... Di-f-fr-ac-t-ion, *s. f.* .. *Sav.* Inflexion, division, détour subit, rupture d'un rayon de lumière rasant un corps opaque.

INFRACTEUR ..... In-fr-ac-t-eur, *s. m.* ... *Sav.* Violateur; celui qui viole, qui brise ou traite, une loi; transgresseur; prévaricateur.

INFRACTION ..... In-fr-ac-t-ion, *s. f.* ..... Transgression; violation d'une loi, d'une prescription; contravention; désobéissance.

ENFREINDRE ..... En-fr-e-and-re, *ver* .... Violer; transgresser; contrevenir; briser des liens, des actes, etc.; manquer à.

RÉFRACTAIRE ..... Ré-fr-ac-t-ai-re, *adj.* .... Rebelle, désobéissant. Qui résiste à l'action du feu. — *S. m.* Conscrit qui ne rejoint pas.

RÉFRACTER ..... Ré-fr-ac-t-er, *ver* ..... Produire la réfraction; changer de direction en passant d'un milieu à un autre. (Rayon.)

RÉFRACTIF ..... Ré-fr-ac-t-if, *adj.* ..... Qui cause le bris, le changement de direction d'un rayon de lumière oblique.

RÉFRACTION ..... Ré-fr-ac-t-ion, *s. f.* .... Brusque déviation d'un rayon de lumière tombant obliquement d'un milieu dans un autre.

FRAGILE ..... Fr-ag-il-e, *adj.* ..... Aisé à rompre; sujet à se casser; tendre; faible; frêle; faillible; vain; périssable.

FRAGILITÉ ..... Fr-ag-il-it-é, *s. f.* ..... Qualité de ce qui est aisé à briser; inclination à faillir; instabilité; faiblesse, frivolité.

FRAGMENT ..... Frag-ment, *s. m* ..... Lambeau, parcelle; débris de ce qui est cassé. Ce qui reste. Morceau, pièce d'un livre.

FRAGMENTÉ ..... Fr-ag-ment-é, *adj* ..... Qui a été divisé en fragments, en morceaux, parlant d'une pierre précieuse.

FRANGIBLE ..... Fr-ang-ible, *adj* ..... *Sav.* Susceptible d'être rompu; qu'on peut briser facilement; cassant.

FRANGIBILITÉ ..... Fr-ang-ibil-it-é, *s. f.* .. *Sav.* Qualité de ce qui est frangible; fragilité; facilité à se briser en éclats.

FRANGULE ..... Fr-ang-ule, *s. f.* ..... *Sav.* Arbrisseau d'un bois léger et fragile.

REFRANGER ..... Ré-fr-ang-er, *ver* ..... *Sav.* Renvoyer par réfraction.

RÉFRANGIBLE ..... Ré-fr-ang-ible, *adj* .... *Sav.* Susceptible de changer de direction, de se réfracter en passant d'un milieu à l'autre.

RÉFRANGIBILITÉ ..... Ré-fr-ang-ibil-it-é, *s. f* *Sav.* Propriété qu'a la lumière de changer de direction en traversant en biais divers milieux.

RÉFRINGENT ..... Ré-fr-ing-ent, *adj* ..... *Sav.* Qui rompt la direction des rayons de lomière; qui cause, occasionne la réfraction.

IRRÉPRAGABLE ..... Ir-ré-fr-ag-able. *adj* ... Qu'on ne peut briser. Qui ne peut être contredit; irréfutable.

NAUFRAGE ..... Nau(nef)-fr-ag-e, *s. m.* Bris, perte d'un vaisseau coulé à fond; submersion. Ruine, malheur, infortune; décadence.

NAUFRAGÉ ..... Nau-fr-ag-é, *adj* ..... Submergé; coulé à fond, abimé; perdu dans un naufrage. — *S. m.* Personoe naufragée.

NAUFRAGER ..... Nau-fr-ag-er, *ver* ..... Faire naufrage; être englouti dans les eaux, périr dans les flots; être submergé.

OSSIFRAGE ..... Os-s-i-fr-age, *s. m* ..... *Sav.* Poisson du genre des *Labres.*

ORSIFRAGUE ..... Os-s-i-fr-ague, *s. m* ... *Sav.* Oiseau de proie nocturne, *Pigargue-Orfraie.*

SAXIFRAGE ..... Sax-i-fr-ag-e, *s. m* ..... *Sav.* Rompt-pierre. Plante qui pousse dans les crevasses des rochers, etc.

FRAI. *V. Froisser.* Frai ..... Œufs de poissons, de reptiles à pattes. Petits poissons, reptiles quadrupèdes nouvellement nés.

FRETIN ..... Fre-t-in, *s. m* ..... Menu poisson; poissonnaille. Rebut; lie; reste; chose de rebut.

FRAI ..... Frai, *s. m* ..... Altération, diminutioo de poids causé à la moonaie par le frottement et l'usage.

FRAYER ..... Fray-er, *ver* ..... Frotter; effleurer. S'accoupler pour la génération. Se fréquenter, s'accorder. User la monnaie.

FRAYÈRE ..... Fray-ère, *s. f.* ..... Lieu où frayent les poissons, les grenouilles; ou ils s'accouplent eo se frottaot.

FRAYOIR ..... Fray-oir, *s. m* ..... Frayoir. Trace que le cerf laisse sur un arbre en y frottant sa tête, son bois.

FRAYURE ..... Fray-ure, *s. f* ..... *Sav.* Frottement du cerf qui cherche à détacher la peau velue qui couvre son bois.

ENFRAYER ..... En-fray-er, *ver* ..... *Sav.* Mettre en train, établir le frottement des cardes neuves.

ENFRAYURE ..... En-fray-ure, *s. f* ..... *Sav.* Première laine sortie du frottement des cardes neuves.

REFRAYER ..... Re-fra-y-er, *ver* ..... *Sav.* Rendre la vaisselle de terre plus unie, la polir avant de la cuire; la retoucher.

FRAIS. *V. Frai.* Frais ..... Ce qu'on paye pour les actes d'une procédure en justice.

FRAYER ..... Fray-er, *ver* ..... Ouvrir, marquer un chemin à force de passer; donner l'exemple; pratiquer. Disposer.

FRAYÉ ..... Fray-é, *adj* ..... Rendu praticable; mis en etat d'être fréquenté, parlaot d'un chemin. Disposé, préparé.

DÉFRAI ..... Dé-frai, *s. m* ..... *Inus.* Payement de la dépense d'une maison.

DÉFRAYER ..... Dé-fray-er, *ver* ..... Subvenir, payer la dépense, fournir aux frais. Entretenir. Donner à rire.

DÉFRAYEUR ..... Dé-fray-eur, *s. m* ..... *Inus.* Celui qui paye la dépense des autres; qui fournit à l'entretien.

FAUX FRAIS ..... Fau-x-frais, *s. m* ..... Frais qui sont en dehors de ceux réglés par la taxe; frais extraordinaires, imprévus.

FRAIS. Frai-s ..... Coloré; brillant; serein; vermeil; qui n'a rien perdu de son éclat. Bien portant. Reposé.

FRAIS ..... Frai-s, *adv* ..... Tout nouvellement; récemment; depuis peu, naguère; il y a peu de temps; dernièrement.

FRAIS ..... Frai-s, *s. m* ..... Fraicheur; température fraîche; froid doux; bien qu'on éprouve à n'avoir plus trop chaud.

À LA FRAÎCHE ..... A-la-frai-ch-e, *adv* .... Le soir, le matin d'un beau jour qu'il fait frais; quand l'air est refroidi.

FRAÎCHEUR ..... Frai-ch-eur, *s. f* ..... Froid doux, agréable, qui tempère la chaleur; froidure. Couleur vive, éclat des choses neuves.

FRAÎCHEUR ..... Frai-ch-eur, *s. f* ..... Vent de mer égal et assez fort. (Marine.)

FRAÎCHIR ..... Frai-ch-ir, *ver.* ..... Devenir plus fort, plus frais; augmenter; s'accroître, parlant du vent eo mer.

FRAÎCHEMENT ..... Frai-ch-e-ment, *adv* ... Au frais; avec un frais agréable, froidement. Depuis peu, nouvellement; il n'y a guère.

FRAIS CUEILLI ..... Frais-cueil-i, *adj* ..... Tout nouveau, tout récent; qu'on vient de cueillir, de ramasser.

Digitized by Google

FRAISE, *s. f* .... Tissu mince, gras et plissé, qui retient, relie entre eux les boyaux de certains animaux.
FRAISE, *s. f*..... Petit fruit rond, très-agréable au goût, ordinairement rouge.
FRAMBOISE, *s. f*. Petit fruit parfumé, bon à manger, que porte un arbrisseau épineux.
FRANC, *adj*..... Libre ; exempt; sans contrainte. Vrai ; sincère, loyal, naïf. Net ; entier ; rond ; aisé, hardi.

AFFRAÎCHIR..... A-f-fraî-ch-ir, *ver*..... *Inus.* AFFRAICHER Devenir plus frais, plus fort, parlant du vent de mer.
AFFRAÎCHIR ..... A-f-fraî-ch-ir, *s. f*.... Effet d'affraîchir; augmentation du vent sur mer ; petit coup de vent.
RAFRAÎCHIR..... R-a-fraî-ch-ir, *ver*.... Rendre, devenir frais ; refroidir. Calmer, Raviver. Restaurer ; refaire. Boire un coup.
RAFRAÎCHISSANT. .... R-a-fraî-ch-is-ant, *adj*.. Calmant; qui rafraîchit ; qui éteint la trop grande chaleur, la fièvre, l'agitation.
RAFRAÎCHISSEMENT.... R-a-fraî-ch-is-e-m', *s.m.* Action de rafraîchir ; ce qui rafraîchit, repose. Fruit, boisson, mets entre repas ; vivres frais.
RAFRAÎCHISSOIR..... R-a-fraî-ch-is-oir, *s. m.* Vase de cuivre où les cuites de sucre raffiné viennent s'épurer.
FROID..... Frou-d, *adj*..... Privé, qui prive de la chaleur ; gelé, glacé, glacial. Posé. Insensible; sans vie ; sans âme.
FROID..... Frou-d, *s. m*..... Privation, absence de chaleur ; ce qu'on sent à cette absence ; gelée. Insensibilité ; sérieux.
FROIDEMENT..... Frou-d-e-ment, *adv*.... Avec froid ; en sentant le froid. Avec insensibilité ; avec réserve ; posément ; sans vie.
FROIDEUR..... Frou-d-eur, *s. f*..... Qualité de ce qui est froid ; gelée. Insensibilité ; indifférence ; manque d'intérêt, d'activité.
FROIDIR..... Frou-d-ir, *ver*..... Devenir froid ; perdre sa chaleur ; refroidir ; cesser d'être chaud.
FROIDURE..... Frou-d-ur-e, *s. f*..... Froid répandu dans l'air ; ciel froid ; hiver ; temps où il gèle.
FROIDEREUX..... Frou-d-ur-eux, *adj*.... *Inus.* Sujet à prendre, a avoir froid ; frileux ; qui craint le froid.
À FROID..... A-froi-d, *adv*..... Sans chaleur, sans feu ; sans passer au feu. Sans verve ; sans vie. A tête reposée.
REFROID..... Re-froi-d, *s. m*..... Étendage des cuirs sortant de l'étuve exposés en froid sur des perches.
REFROIDIR..... Re-froi-d-ir, *ver*..... Rendre, devenir froid. Ralentir l'ardeur, l'activité ; modérer, adoucir ; tempérer ; diminuer.
REFROIDISSEMENT.... Re-froi-d-iss-m', *s. m*. Retour du froid ; diminution de chaleur. Ralentissement, relâchement des sentiments.
SANS-FROID..... Sans-e-froi-d, *s. m*..... Qui est indifférent e tout ; nonchalant ; engourdi; qui ne sent rien. Morne. Sérieux.
FRILEUX..... Fri-l-eux, *adj*..... Sensible au froid ; froidureux ; qui craint le froid.
FRIGIDITÉ..... Fri-g-ad-i-t-é, *s. f*..... *Sav.* Sensation de froid. État d'un homme impuissant à engendrer ; privation de la virilité.
FRIGORIQUE..... Fri-g-or-ique. *s. m*..... *Sav. Inus.* Nom d'un prétendu principe du froid.
FRIGORIFIQUE..... Fri-g-or-i-f-ique, *adj*.. *Sav.* Qui produit du froid ; qui cause le froid.
RÉFRIGÉRANT..... Ré-fri-g-ér-ant, *adj*.... Qui a la propriété de refroidir ; rafraîchissant ; propre à refroidir, à rafraîchir.
RÉFRIGÉRANT..... Ré-fri-g-ér-ant, *s. m*... Vaisseau plein d'eau froide pour refroidir ou condenser les vapeurs d'une distillation.
RÉFRIGÉRATIF..... Ré-fri-g-ér-at-if, *adj*... Qui a la propriété de rafraîchir ; qui sert à rafraîchir ; propre a refroidir.
RÉFRIGÉRATION..... Ré-fri-g-ér-at-ion, *s. f*.. Retour de fraîcheur, de froid ; refroidissement ; diminution, relentissement de chaleur.
FRISSON..... Fri-s-on, *s. m*..... Émotion subite et passagère de la peau et des fibres avec sentiment de froid. Saisissement.
FRISSONNER..... Fri-s-on-n-er, *ver*..... Avoir des frissons, sentir un froid agiteot ; frémir, trembler de peur, de fièvre, etc.
FRISSONNEMENT..... Fri-s-on-n-e-ment, *s. m*. Frisson, tremblement de froid à l'approche de la fièvre ; frémissement ; trouble; effroi.
FRESQUE..... Fre-squ-e, *s. f*..... Peinture sur un endroit exsec frais pour être pénétré par les couleurs ; art desperodre ainsi.
FRAISE. *V. Friser.* Frais-e..... Collerette plissée et tournée en fraise. Outil d'artisan en noisus. Coquille *bivalve*.
FRAISE..... Frais-e, *s. f*..... Forme des meules et pierrures de la tête du cerf. Cordon de petites feuilles.
FRAISE..... Frais-e, *s. f*..... Rang de pieux pointus dont on hérisse les fortifications de terre. Ce qui imite une fraise.
FRAISIL..... Frais-il, *s. m*..... Cendre de charbon de terre dens une forge.
FRAISER..... Frais-er, *ver*..... Plisser, tortiller en fraise. Garnir une fortification d'une fraise de pieux. Pétrir la pâte.
FRAISOIR..... Frais-oir, *s. m*..... *Sav.* Foret ou vilebrequin qui sert à creuser, à élargir un trou dans le bois.
FRAISETTE..... Frais-ette, *s. f*..... *Sav.* Petite fraise ; petit bracelet plissé pour porter en guise de manchettes.
FRESURE..... Frees-ure, *s. f*..... Mélée, mise ensemble de plusieurs parties d'animaux, comme cœur, foie, rate, poumons, etc.
FRAISE. Frais-e.
FRAISIER..... Frais-ier, *s. m*..... Petite plante de la famille des *Rosacées*, qui produit les fraises.
FRAMBOISE. Frambo-e..... (FRA, *rad. de* FRAISE ; BOIS, *des bois*. Étym.) Odeur de framboise.
FRAMBOISIE..... Frambo-ie, *s. f*..... *Sav.* Enflure, tumeur qui pousse sur la peau et qui ressemble à une framboise.
FRAMBOISER..... Frambois-er, *ver*..... Accommoder avec du jus de framboise ; donoer un gout de framboise.
FRAMBOISE..... Frambois-é, *adj*..... Accommode avec du jus de framboise ; qui a le gout, qui exhale un parfum de framboise
FRAMBOISIER..... Frambois-ier, *s. m*..... Arbrisseau épineux, à fleur de rose, du genre des ronces, qui produit les framboises.
FRANC. Franc..... Qui porte des fruits doux sans avoir été enté, parlant d'uo arbre.
FRANC. Franc, *adv*..... D'une manière elaire, libre, résolue ; sans détour ; sans rien déguiser ; absolument.
FRANQUETTE..... Franq-u-ette, *s. f*..... Manière franche, naive, candide; simplicité. (A la bonne franquette, *tout bonnement*.)
FRANÇAIS..... Franç-ais, *adj*..... Conforme au caractere général des Français ; ce qui est écrit, dit en français ; de France.
FRANCHEMENT..... Franch-e-ment, *adv*.... Sans aucune charge ; hardiment ; sans hesiter ; avec sincérité, ingénuité ; sans mentir.
FRANCHIR..... Franch-ir, *ver*..... Sauter franc ; passer par-dessus ; outre-passer, traverser hardiment ; braver ; veincre.
FRANCHISE..... Franch-is-e, *s. f*..... Liberté; exemption, immunité. Licence pour travailler. Lieu d'asile, de refuge. Candeur.
FRANCISER..... Franc-is-er, *ver*..... Donner, prendre l'air, la tournure, l'inflexion française ; terminer un mot à la française.
FRANCISATION..... Franc-is-at-ion, *s. f*... Acte par lequel un navire est constaté français. Action de franciser.
FRANC-ALLEU..... Franc-alleu, *s. m*..... *Inus.* Fonds de terre noble ou non qui était exempt de tous droits seigneuriaux.
FRANC-ARCHER..... Franc-arch-er, *s. m*... Soldat d'une sorte de milice créée par Charles VII.
FRANC-BARBOTTE..... Franc-barbotte, *s. m*... Poisson du genre *Cobite*, de la famille des *Abdominaux*.
FRANC-BASSIN..... Franc-bassin, *s. m*..... Plante qui paraît n'être qu'une variété du basilic commun.
FRANC-ÉTABLE..... Franc-étable, *s. m*..... Manière de s'aborder de deux vaisseaux qui s'enferrent par leurs éperons
FRANC-MAÇON..... Franc-maçon, *s. m*..... Initié à la société de la franc-maçonnerie ; membre de la société maçonnique.
FRANC-MAÇONNERIE... Franc-maçon-n-er-ie, *s. f*. Association secrete où l'on emploie pour emblèmes les outils de l'architecte et du maçon.
FRANC-PARLER..... Franc-parl-er, *s. m*..... Liberté entière de dire tout ce qu'on pense ; coudées franches.
FRANC-TILLAC..... Franc-tillac, *s. m*..... Pont du navire le plus proche du niveau de la mer ; le premier pont.
FRANC-SALÉ..... Franc-sal-é, *s. m*..... *Sav.* Droit de prendre, sans le payer, une certaine quantité de sel à la gabelle.
AFFRANCHIR..... A-f-franch-ir, *ver*..... Secouer le joug ; redre, déclarer libre ; décharger ; exempter; délivrer de mal ; délier.
AFFRANCHI..... A-f-franch-i, *s m*..... Esclave délivré de la servitude ; émancipé ; mis en liberté.

Digitized by Google

FRANC, *s m* . . . . . Pièce de monnaie d'argent pesant dix grammes.

FRANGE, *s. f* . . . . Tissu terminé en filets pendants comme s'ils étaient déchirés ; ornement pour bordure ; extrémité.

FRANGIPANE, *s. f.* Pâtisserie à la crème, aux amandes, etc. Parfum de l'italien ***Frangipani***.

FRAPPER, *ver* . . Donner des coups. Donner l'empreinte. Punir. Faire impression, affecter ; attendrir, affliger.

FRASQUE, *s f* . . . Tour malicieux ; pièce, embarras qu'on fait à quelqu'un ; tour de page ; fredaine ; extravaganee.

FRAUDE, *s. f.* . . . Action déloyale; déception ; artifice, manœuvre pour tromper ; dol. Tromperie ; fourberie.

FRAYEUR, *s f* . . . Émotion à l'aspect d'un danger, d'un malheur ; épouvante ; grande peur ; saisissement ; terreur.

FREDON, *s. m* . . . Sorte de roulade ; tremblement cadencé de la voix que le musicien ajoute au chant.

FRÉGATE, *s f* . . . Bâtiment de guerre à une seule batterie couverte, portant moins de soixante canons.

FREIN, *s m* . . . . Mors ; partie de la bride qu'on met dans la bouche du cheval pour le gouverner. Empêchement.

FRELATER, *ver*. Mêler des drogues à une liqueur pour en masquer les vices ou la rendre agréable. Falsifier le vin.

FRÊLE, *adj* . . . . Fragile, aisé à casser ; délicat ; périssable, vain, frivole. Faible, chétif ; cadue.

FRELON, *s. m* . . . *V. Frelater*. Grosse mouche, ***Guêpe***. Qui s'empare, qui vit du travail d'autrui, sans rien faire.

FRÉMIR, *ver* . . . Trembler d'émotion ; frissonner ; vibrer, bruire légèrement ; osciller, vibrer vivement.

FRÉNÉSIE, *s. f* . . Furieuse extravaganee de l'esprit ; excès de colère ; trouble, transport d'une intelligence égarée.

AFFRANCHISSEMENT... A-f-franch-is-e-m', *s. m*. Action d'affranchir, de rendre libre ; délivrance, exemption, décharge. État de l'affranchi.

INFRANCHISSABLE.... In-franch-is-able, *adj*.. Qu'on ne peut franchir ; insurmontable ; invincible; indomptable ; inexpugnable.

REFRANCHIR..... Re-franch-ir, *ver*..... Épuiser l'eau des pluies et des vagues qui avaient inondé le navire.

FRANGE. Frang-e..... (Fre, *rad. de* fracas, *rupture*; ange, *rad. d'*agir, *serrer*.) (Frangere. Lat. Étym.) Poisson.

FRANGÉ..... Frang-é, *adj*..... Dont les bords sont déchiquetés en frange ; coupé, bordé en filets fins et alignés.

FRANGER..... Frang-er, *ver*..... Garnir, border de franges ; déconper en filets pendants et alignés.

FRANGIER..... Frang-ier, *s. m*..... Frangier. Fabricant, marchand de franges.

FRAPPER. Frap-p-er..... Attaquer, atteindre. Ravir, étonner, charmer. Saisir. Tourner, serrer, unir ensemble.

FRAPPE..... Frap-p-e, *s. f*..... Empreinte du balancier sur la monnaie. Assortiment de matrices de caractères d'imprimerie

FRAPPÉ..... Frap-p-é, *adj*..... Marqué ; exécuté, réalisé ; saisi, ému, étonné, surpris ; atteint ; rempli, blessé ; affecté de.

FRAPPÉ. FRAPPER.... Frap-p-é, *s. m*..... Mouvement pour battre la mesure en musique.

FRAPPEUR..... Frap-p-eur, *s. m*..... Celui qui frappe.

FRAPPANT..... Frap-p-ant, *adj*..... Qui fait une vive impression ; saisissant ; étonnant ; surprenant ; émouvant ; touchant.

FRAPPEMENT..... Frap-p-e-ment, *s. m*... Action de Moïse frappant le rocher pour en faire jaillir une source d'eau vive.

FRAPPE-PLAQUE..... Frap-p-e-plaque, *s. m*... Plaque de fer qui sert à donner le contour à une pièce d'orfévrerie.

ENTRE-FRAPPER..... Entre-frap-p-er, *ver*.... Se frapper mutuellement ; se toucher l'un l'autre.

REFRAPPER..... Re-frap-p-er, *ver*..... Frapper du nouveau.

FRAUDE. Fraud-e ..... Supercherie ; duperie. Introduction furtive de marchandises prohibées ; contrebande.

FRAUDER..... Fraud-er, *ver*..... Tromper, abuser, duper. Élader un droit par ruse ou surprise ; faire la contrebande.

FRAUDEUR..... Fraud-eur, *s. m*..... Qui fait la fraude ; contrebandier ; qui frustre par fraude les droits du fisc.

FRAUDULEUX..... Fraud-ul-eux, *adj*..... D'un caractère porté à la fraude ; fait avec fraude ; fourbe ; trompeur ; préparé avec fraude.

FRAUDULEUSEMENT.. Fraud-ul-euse-ment, *adv*. Avec fraude ; en fraude ; par dol, astuce, subtilité, surprise ; par des artifices décevants.

FRAYEUR. Fray-eur..... (Fre, *violence, bris, horreur*; *rad. d'*affre, affreux, souffrir, etc.) Consternation.

EFFRAYER..... E-f-fray-er, *ver*..... Donner frayeur, alarmer, épouvanter; intimider ; répandre la terreur ; troubler.

EFFRAYANT..... E-f-fray-ant, *adj*..... Alarmant ; affreux, horrible; épouvantable ; qui effraye, qui fait grand' peur ; terrible.

EFFROI..... E-f-froi, *s. m*..... Grande terreur; extrême peur ; appréhension ; alarme, saisissement d'esprit ; ce qui effraye.

EFFROYABLE..... E-f-froy-able, *adj*..... Qui saisit d'effroi, d'horreur ; étonnant, prodigieux ; difforme, monstrueux ; excessif.

EFFROYABLEMENT... E-f-froy-able-ment, *adv*. Excessivement ; énormément ; extraordinairement ; affreusement ; démesurément.

FREDON. Fred-on..... (Fred, *son imitant le frémissement du fredon*.) Roulement, modulation de voix.

FREDAINE..... Fred-aine, *s. f*..... Trait de libertin; folie de jeunesse ; fraque, échappée; action folle; extravagance ; équipée.

FREDONNER..... Fred-on-n-er, *ver*..... Faire des fredons, des rouladee ; chantonner entre les dents sans articuler distinctement.

FREDONNEUR..... Fred-on-n-eur, *s. m*... Celui qui fredonne, qui s'amuse a chantonner entre les dents ; qui chante à demi-voix.

FREDONNEMENT..... Fred-on-n-e-ment, *s. m*. Chant de la voix qui fredonne ; action de fredonner ; chant à demi-voix.

REFRAIN..... Re-fr-ain, *s. m*..... Son, mot, vers qui reviennent régulièrement après des intervalles mesurés. Répétition.

FRÉGATE. Frégat-e..... (La frégate, pour la force, vient après le vaisseau de ligne). Oiseau de mer *Palmipède*.

FRÉGATAIRE..... Frégat-aire, *s. m*..... *Sav.* Porte-fais ; qui décharge les frégates ; attaché au service d'une frégate.

FRÉGATER..... Frégat-er, *ver*..... *Sav.* Ajuster un bâtiment pour lui donner les qualités de la frégate.

FREIN. Frein..... Ce qui retient, modère ou borne. Lien, membrane, repli membraneux qui bride une partie.

EFFRÊNE..... E-f-frê-é, *adj*..... Hors de frein ; sans retenue ; déréglé ; désordonné ; débordé ; immodéré ; que rien n'arrête.

REFRENER..... Re-frê-n-er, *ver*..... Mettre un frein ; modérer, réprimer, contenir ; tenir en bride ; réduire, arrêter les passions.

FRELATER. Frel-at-er..... Altérer, dégniser ; contrefaire ; mélanger, mixtionner ; sophistiquer ; gâter.

FRELATEUR..... Frel-at-eur, *s. m*..... Celui qui frelate, qui altère, qui falsifie les vins.

FRELATERIE..... Frel-at-er-ie, *s. f*..... Frelatage. Altération des liqueurs, des drogues ; mélange de plusieurs choses pour tromper.

FRÊLE. Frêl-e ..... (Fre, *rad. de* fragile. C-G.)

FRELUCHE..... Frel-uch-e, *s f*..... (*Chose vaine.*) Petite houppe, petit flocon de soie, petit ornement pendant à quelque chose.

FRELUQUET..... Frel-uqu-et, *s. m*..... Qui aime les frivolités ; fat ; petit maître ; forfadet ; sans mérite ; gentil floquet (Rabelais).

PANFRELUCHE..... Pan-frel-uche, *s. f*... *V. Enfant*. Bagatelle d'enfant ; ornement vain, frivole, méprisable, sans goût ; babiole.

FRÉMIR. Frém-ir..... (Fre, *rad. d'*affreux, affre. fracas, frayeur, etc. *Sentiment de crainte, d'effroi*.)

FRÉMISSANT..... Frém-is-sant, *adj*..... Agité de vibrations rapides et réitérées ; qui tremble et gronde ; qui bouillonne ; murmure.

FRÉMISSEMENT..... Frém-is-e-ment, *s. m*.. Tremblement d'émotion violente; suite de vibrations vives, courtes, fredonnantes ; trouble.

FRÉNÉSIE. Frén-és-ie..... (Phrénos, *esprit*, Gr.) Manie violente; folie ; aliénation furibonde ; égarement.

FRÉNÉTIQUE..... Frén-ét-ique, *adj*, ... Atteint de frénésie ; fou furieux ; égaré ; dévergondé avec violence ; maniaque.

FRÉNÉTIQUEMENT.... Frén-ét-ique-ment, *adv*. *Sav.* A la manière d'un frénétique ; en frénétique ; avec une folle et violente passion.

Digitized by Google

FRÉQUENT, *adj.* Qui arrive souvent; répété fréquemment; geminé; réitéré; qui bat rapidement, vivement.
FRÈRE, *s. m.*.... Né du même père, ou de la même mère, ou du même père et de la même mère.
FRET, *s. m.*.... Louage de tout ou partie d'un navire; prix de ce louage; cargaison, chargement du navire.
FRETIN, *s. m.*... Poissonnaille; tas de petits poissons fourmillants. Chose de peu de valeur. Rebut, reste.
FRIABLE, *adj.*... Qui se broie, se réduit en poudre facilement; qui s'émiette aisément.
FRIAND, *adj.*.... Qui aime, qui connaît les morceaux fins et délicats; avide; glouton; exquis, bon.
FRICHE, *s. f.*.... Ce qui couvre une terre inculte; champ sans culture et qu'on pourrait cultiver.
FRICTION, *s. f.*. Frottement sur quelque partie du corps, avec la main ou autre chose.
FRIMAS, *s. m.*... Grésil; brouillard froid et épais qui se glace en tombant; givre; gelée blanche; verglas.
FRIME, *s. f.*.... Semblant, feinte; air, mine; figure; contenance.

PHRÉNOLOGIE..... Phrén-o-log-ie, *s. f*.... *Sav.* Science, exposé des indices que les bosses du crâne peuvent donner sur les aptitudes.
PHRÉNOLOGIQUE..... Phrén-o-log-ique, *adj*.. *Sav.* Relatif à la phrénologie; qui tient aux connaissances déduites de l'étude du crâne.
PHRÉNOLOGISTE..... Phrén-o-log-iste, *s. m*.. *Sav.* Versé dans l'étude de la phrénologie; qui s'en occupe; partisan de ses déductions.

FRÉQUENT. Fréq-u-ent. ..... Qui bat, dans un temps donné plus souvent qu'à l'ordinaire, parlant du pouls.
FRÉQUENCE..... Fréq-u-ence, *s. f*..... Répétition, réitération; récidive; retour, renouvellement rapide, successif.
FRÉQUEMMENT..... Fréq-u-em-ment, *adv*.. Souvent; plusieurs fois; très-souvent; habituellement; à tout moment.
FRÉQUENTER..... Fréq-u-ent-er, *ver*..... Hanter, voir, visiter souvent; entretenir d'actives relations; être bien lié; ne bouger d'avec.
FRÉQUENTÉ..... Fréq-u-ent-é, *adj*..... Couru; où il y a beaucoup de monde; où l'on passe beaucoup.
FRÉQUENTATION..... Fréq-u-ent-at-ion, *s. f*. Usage habituel d'une chose; commerce, liaison; familiarité avec quelqu'un.
FRÉQUENTATIF..... Fréq-u-ent-at-if, *adj*... Qui sert à exprimer la réitération, la répétition fréquente de l'action des verbes (Gram.)
INFRÉQUENTÉ..... In-fréq-u-ent-é, *adj*... Qu'on n'a pas visité, parcouru; qui n'est pas peuplé; où personne ne va; désert, abandonné.

FRÈRE. Frè-r-e. ..... (Férir, *porter.* C-G.) Celui qui a la même origine qu'un autre; qui a des rapports de frère.
FRÉRIE. FRAIRIE..... Fré-r-ie, *s. f*..... *Inus.* (*Assemblée de frères, esprit de fraternité.*) Repas, bombance, fête de parents, de freres
FRATERNEL..... Fra-t-er-n-el, *adj*..... De frère ou de sœur; qui convient à des frères; amical; charitable; cordial, affectueux.
FRATERNELLEMENT... Fra-t-er-n-elle-m[t], *adv*. En frère; affectueusement; amicalement; cordialement; dans un esprit de charité.
FRATERNISER..... Fra-t-er-n-is-er, *ver*... S'allier, s'unir, s'aimer en frères; vivre en frères; se traiter en frères.
FRATERNITÉ..... Fra-t-er-n-it-é, *s. f*.... Titre, qualité, lien, sentiment de frère; relation de frère à frère; amitié, association de freres.
FRATRICIDE..... Fra-t-r-i-cide, *s. m*.... Crime du frère ou de la sœur qui tue son frère ou sa sœur; le coupable de ce crime.
CONFRÈRE..... Con-frè-r-e, *s. m*..... Membre de la même société ou compagnie, du même corps; qui exerce la même profession.
CONFRÉRIE..... Con-fré-r-ie, *s. f*..... Congrégation, association religieuse; corporation pieuse. Société de camarades.
CONFRATERNITÉ..... Con-fra-t-er-n-it-é, *s. f*. Esprit, sentiment d'amitié, d'affection, de relation qui unit les confrères; rapport entre eux.
FAUX-FRÈRE..... Fau-x-frè-r-e, *s. m*.... Associé qui trahit la société ou les membres d'une société. Traître, espion.

FRET. Fret. ..... (Fretum, *mer, détroit de mer.*) Équipement du navire.
FRÉTER..... Frét-er, *ver*..... Équiper, louer, prendre ou donner à loyer un navire en tout ou en partie.
FRÉTEUR..... Frét-eur, *s. m*..... Celui qui donne ou qui prend un bâtiment de mer à louage.
AFFRÉTER..... A-f-frét-er, *ver*..... Prendre un navire à louage à tant par tonneau, par mois ou par voyage.
AFFRÉTEUR..... A-f-frét-eur, *s. m*..... Celui qui loue tout ou partie d'un vaisseau.
AFFRÈTEMENT..... A-f-frèt-e-ment, *s. m*.. Action d'affréter; convention et prix du louage d'un navire.
SOUS-FRÉTER..... Sous-frét-er, *ver*..... Sous-louer en tout ou en partie le navire qu'on avait soi-même loué.

FRETIN. *V. Frai.* Fret-in. ..... (Bret, *petit.* C-G.) (Fre, frai, *poissonnaille, œufs de poissons*; t, *acte*; in, *rad. d'agir.*)
FRETILLER..... Frét-i-ll-er, *ver*..... Bouger, s'agiter en mouvements vifs, courts; remuer sans cesse; se trémousser; pspillonner.
FRÉTILLANT..... Frét-i-ll-ant, *adj*..... Qui frétille; impatient; vif; turbulent; bougeant; remuant, sautillant.
FRÉTILLEMENT..... Frét-i-ll-e-ment, *s. m*... Mouvement de ce qui frétille; trémoussement; agitation légère et vive.
FRÉTILLARDE..... Frét-i-ll-arde, *s. f*.... Serpentine. Langue du cheval toujours agitée, toujours agissante.
FRÉTILLARDEMENT.... Frét-i-ll-arde-m[t], *adv*.. *Inus.* D'une manière frétillante, agitante; gentiment; agréablement.

FRIABLE. Fri-able. ..... (Fre, *rad. de* fracas.) Susceptible de tomber en poussière par l'effet d'un choc même léger.
FRIABILITÉ..... Fri-abi-lit-é, *s. f*..... Qualité de ce qui est facile à émietter, à pulvériser, à réduire en poussiere.
AFFRITER..... A-f-frit-er, *ver*..... Rendre stérile, épuiser, parlant d'une terre; s'épuiser, devenir stérile, perdre sa fertilité.

FRIAND. Fri-and. ..... Capable de tenter; bien apprêté; bien assaisonné. Amateur, empressé, désireux.
FRIANDISE..... Fri-and-ise, *s. f*..... Goût des mets fins; passion des bons morceaux. Chère délicate, exquise, sucrerie, pâtisserie.
AFFRIANDER..... A-f-fri-and-er, *ver*..... Rendre, devenir friand; accoutumer aux friandises; allécher, attirer, séduire par le goût.
AFFRIOLER..... A-f-fri-ol-er, *ver*..... *Inus.* Amorcer, gagner en excitant le goût; attirer par un appât agréable. Rendre friand.

FRICHE. Frich-e. ..... Broussailles, bruyères, landes, steppes, brandes, etc.
EN FRICHE..... En-frich-e, *adv*..... Sans culture; sans travail; à l'abandon.
AFFRICHER..... A-f-frich-er, *ver*..... *Inus.* Laisser une terre tomber en friches; ne lui donner aucun labour; devenir en friche.
DÉFRICHER..... Dé-frich-er, *ver*..... Cultiver un champ; le purger d'herbes, ronces, broussailles. Polir; étudier; débrouiller.
DÉFRICHEMENT..... Dé-frich-e-ment, *s. m*.. Action de défricher, de cultiver une terre pleine d'herbes, ronces, etc. Terrain défriché.
DÉFRICHEUR..... Dé-frich-eur, *s. m*..... Celui qui défriche, qui prépare, cultive une terre inculte.

FRICTION. Fr-ict-ion. ..... (Fri, *rad. de* frai, frémir, fretin, frotter, etc., *varié selon les accents des divers patois.*)
FRICTIONNER..... Fr-ict-ion-n-er, *ver*.... Faire des frictions; frotter avec une brosse, avec la flanelle ou autre chose.
CONFRICATION..... Con-fr-ic-at-ion, *s. f*.... *Sav.* Froissement d'une chose frable pour la pulvériser, d'une plante pour en tirer le suc.
DENTIFRICE..... Dent-i-fr-ice, *s. m*..... *Sav.* Composition, médicament dont on se frotte les dents pour les nettoyer ou les blanchir.

FRIMAS. Frim-as. ..... Les frimas. Neige, gelée, froidure.
FRIMAIRE..... Frim-aire, *adj*..... Troisième mois de l'année républicaine, du 21 novembre au 20 décembre
FRIME. Frim-e. ..... (Forme. C-G.)
FRIMOUSSE..... Frim-ousse, *s. f*..... Visage, figure; l'aspect, l'expression de la face. (S'emploie ironiquement ou plaisamment.)

Digitized by Google

FRINGANT, *adj.* Alerte, éveillé; vif; sautillant; gaillard; qui a les mouvements rapides et fréquents. Prétentieux.
FRIPER, *ver.* .... Chiffonner; gâter; user; froisser, bouchonner. Dissiper, fricasser son bien. Manger goulument.
FRIRE, *ver.* ..... Cuire dans la poêle avec du beurre, de la graisse ou de l'huile. Dissiper; manger.
FRISER, *ver.* ..... Crêper, anneler, boucler; coiffer les cheveux. Raser, effleurer, toucher à peine; papilloter.
FRIVOLE, *adj.* .. Vain, léger, sans solidité, sans importance raisonnable; futile; inutile; frêle; fragile; vide.
FROC, *s. m.* ..... Habit de moine; partie de cet habit qui couvre la tête, l'estomac et les épaules; état de moine.
FROISSER, *ver.* .. Briser, blesser; choquer; heurter; meurtrir. Presser; frotter, chiffonner; friper.

FRINGANT. Fring-ant. ..... (Far, *rad. de* frotter; ing, ag, *agir*; ant, *présent.*) Qui se donne l'air somptueux.
FRINGUER. ..... Fring-u-er, *ver.* ..... Sautiller, danser; s'agiter, remuer, être toujours en mouvement. Laver, rincer un verre.
FRINSON. ..... Frin-on, *s. m.* ..... *Sav. Verdier*, oiseau de la grosseur du moineau, dont le plumage tire sur le vert.
FRINGILLE. ..... Frin-ille, *s. m.* ..... *Sav.* Genre d'oiseau *Silvain*, de la famille des *Granivores*, dont la plupart fringottent.
FRINGOTTER. ..... Fring-ott-er, *ver.* ..... Frigotter. Chanter, parlant du pinson. Imiter à coups de voix le garouillement des oiseaux.
FRIQUET. ..... Friq-u-et, *s. m.* ..... Variété des *Fringilles*; moineau, pierrot de la petite espèce. Écumoire plus longue que large.
FRIPER. Frip-er. ..... (*Frip*, lambeau, guenille, morceau déchiré.)
FRIPE. ..... Frip-é, *adj.* ..... Sâté; sauranné; usé; vieux. Bouchonné; chiffonné. Consumé; dilapidé; absorbé; dévoré.
FRIPERIE. ..... Frip-er-ie, *s. f.* ..... Linges, habits, meubles vieux, fripés; ravaudage; vente, magasin, commerce de friper.
FRIPIER. ..... Frip-ier, *s. m.* ..... Brocanteur; qui vend, achète, raccommode habits et meubles vieux. Méchant compilateur.
FRIPIER. ..... Frip-ier, *s. m.* ..... Coquille à laquelle s'attachent, se collent, s'incrustent des choses étrangères.
FRIPIÈRE. ..... Frip-ière, *s. f.* ..... Coquille sondée avec des débris d'autres coquilles, des graviers, etc.
FRIPE-SAUCE. ..... Frip-e-sauce, *s. m.* ..... Mauvais cuisinier; goinfre, goulu; avaleur de pois gris; gourmand.
FRIPON. ..... Frip-on, *s. m.* ..... Trompeur, qui vole adroitement; escroc; vaurien; fourbe; homme de mauvaise foi.
FRIPON. ..... Frip-on, *adj.* ..... Espiègle, éveillé, gai; fin; coquet, égrillard; séduisant; trompeur en amour.
FRIPONNER. ..... Frip-on-n-er, *ver.* .... Escroquer, escamoter, attraper subtilement; filouter, voler adroitement; subtiliser.
FRIPONNEAU. ..... Frip-on-n-eau, *s. m.* .. Petit fripon; mauvais fripon; apprenti, novice en friponnerie.
FRIPONNERIE. ..... Frip-on-n-er-ie, *s. f.* .... Tour de fripon; escroquerie, volerie, filouterie; larcin, vol subtil; tricherie; fourberie.
FRIPONNIER. ..... Frip-on-n-ier, *s. m.* .... *Inus.* Filou; qui a l'habitude de faire des tours de fripons; vieux routier, vieux retors.
FRIPONNABLE. ..... Frip-on-n-able, *adj.* .... *Inus.* Qui peut être volé; exposé aux tours, à la main des fripons.
FRIRE. Fri-re. ..... (Fri, *son qui imite le bruit d'une chose en train de frire.*) Faire cuire dans la friture.
REFRIRE. Re-fri-re, *ver.* ..... Frire de nouveau; repasser dans la friture.
FRICOT. ..... Fri-c-ot, *s. m.* ..... Mets quelconque; viande frite; ragoût; ce qu'on mange avec le pain.
FRICOTER. ..... Fri-c-ot-er, *ver.* .... Manger avec plaisir, avec avidité les viandes ou la fricot.
FRICANDEAU. ..... Fri-c-and-eau, *s. m.* .. Morceau de veau lardé et fait d'une certaine façon. (Bœuf, lapin en fricandeau.)
FRICASSER. ..... Fri-cass-er, *ver.* ..... Faire cuire avec assaisonnement dans la poêle, dans la casserole; dissiper en débauches.
FRICASSÉE. ..... Fri-cass-ée, *s. f.* ..... (Casse, *poêlon.* Pat. de l'est.) Viande frite à la poêle; la pleine poêle. Coup de tambour vif.
FRICASSEUR. ..... Fri-cass-eur, *s. m.* .... Celui qui fait des fricassées; cuisinier mal habile; gâte-sauce.
FRIGOULE. ..... Fri-goule, *s. m.* ..... Espèce de champignon *Agaric* qu'on mange dans le midi et surtout à Montpellier.
FRILLER. ..... Fri-ll-er, *ver.* ..... Pétiller, frétiller; rendre le bruit d'une chose qui frit, parlant d'une cuve à teindre.
FRIQUET. ..... Fri-qu-et, *s. m.* ..... Écumoire allongée qui sert à tirer la friture de la poêle.
FRITTE. ..... Fri-t-e, *s. f.* ..... *Peu usité.* Mélange de sable et de soude pour faire du verre; cuisson de ce mélange.
FRITTER. ..... Fri-t-er, *ver.* ..... *Peu usité.* Faire cuire au four le verre ou les matières mélangées qui servent à le former.
FRITTIER. ..... Fri-t-ier, *s. m.* ..... *Peu usité.* Ouvrier chargé de faire calciner le verre ou le mélange dont il est formé.
FRITTOLE. ..... Fri-t-ole, *s. f.* ..... *Peu usité.* Gâteau de froment et de raisin de Corinthe frit dans l'huile de noix.
FRITURE. ..... Fri-t-ure, *s. f.* ..... Manière, action de frire. Beurre ou huile qui sert à frire. Viande frite; poisson frit.
AFRITER. ..... A-fri-t-er, *ver.* ..... Brûler, calciner du beurre dans une poêle neuve pour l'effranchir.
LÈCHEFRITE. ..... Lèche-fri-t-e, *s. f.* .... Ustensile de cuisine, bassin en fer à recevoir le jus, la graisse d'un rôti qui cuit à la broche.
FRISER. Fris-er. ..... Manquer presque; sentir un peu, approcher de; frôler.
FRISE. ..... Fris-e, *s. f.* ..... Laine, étoffe à poil frisé; machine à friser les draps. Bande, bordure, champ en bas des murs.
FRISE. ..... Fris-e, *s. f.* ..... Ornement d'une partie de l'entablement de la colonne. Sorte de tringle; lambris, etc.
FRISÉ. ..... Fris-é, *adj.* ..... Annelé, bouclé; rendu crépu; tortillé. Ajusté, attifé, adonisé, coiffé.
FRISEUR. ..... Fris-eur, *s. m.* ..... Coiffeur; celui qui frise les cheveux.
FRISOIR. ..... Fris-oir, *s. m.* ..... Outil, ciseaux pour achever et finir les figures ébauchées. Outil propre à friser les draps.
FRISON. ..... Fris-on, *s. m.* ..... Anneau de cheveux. Boucle de broderie. Drap du Poitou. Mauvais cocon de ver à soie.
FRISONS. ..... Fris-ons, *s. m.* ..... Ondes, ronds, cercles des couleurs sur le papier à marbrer. Mèches de cheveux frisés.
FRISOTTER. ..... Fris-ot-t-er, *ver.* ..... Friser souvent et par menues boucles. Multiplier les frisons, les anneaux.
FRISURE. ..... Fris-ure, *s. f.* ..... Art, façon de friser; disposition des frisons. Ce qui est frisé. Fil d'or frisé. Grain du drap frisé
FRISAGE. ..... Fris-age, *s. m.* ..... Espèce de treillage fait en lattes.
DÉFRISER. ..... Dé-fris-er, *ver.* ..... Défaire, ôter la frisure; désajuster les cheveux. Déranger les projets; tromper l'attente.
REFRISER. ..... Re-fris-er, *ver.* ..... Friser de nouveau.
CHEVAL DE FRISE. ..... Cheval-de-fris-e, *s. m.* .. Pièce de bois hérissée de lances bordant une brèche ou un lieu à défendre.
TIGRE FRISÉ. ..... Tigre-fris-é, *s. m.* ..... Animal *Carnivore*, à quatre pieds, du genre chat, appelé *Guépard*, en savant.
FRIVOLE. Friv-o-e. ..... (*De* fripe, *morceau, guenille.* Etym.) Insubstantiel (Montaigne). — *S. m.* Chose frivole.
FRIVOLITÉ. ..... Friv-o-t-é, *s. f.* ..... Qualité, propriété de ce qui est frivole; baliverne, sornette, niaiserie, sottise.
FROC. Froc. ..... Condition, profession religieuse; monachisme. Etoffe de laine croisée un peu grossière.
FROCARD. ..... Froc-ard, *s. m.* ..... Moine; expression méprisante par laquelle on désigne un religieux.
DÉFROQUE. ..... Dé-froq-u-e, *s. f.* ..... Cotte-morte, dépouille d'un moine; héritage d'effets, de meubles qu'il laisse. Vieux habits.
DÉFROQUER. ..... Dé-froq-u-er, *ver.* ..... Jeter le froc aux orties; quitter l'état religieux, la vie monacale; laisser le cloître.
DÉFROQUÉ. ..... Dé-froq-u-é, *adj.* ..... Qui a quitté le froc; qui a renoncé à la profession religieuse; ci-devant moine.
ENFROQUER. ..... En-froq-u-er, *ver.* ..... Faire moine; revêtir le froc; cloîtrer; reléguer dans un couvent; encapuchonner.
FROISSER. Fro-is-er. *ver.* ..... (Fro, *son qui imite le bruit de ce qui effleure, presse,* issER, *agir.*) Attaquer les sentiments.
FROISSURE. ..... Fro-is-ure, *s. f.* ..... Impression, marque, trace que laisse le froissement; pli, meurtrissure; contusion.

Digitized by Google

FROMAGE, *s. m.* Lait caillé, égoutté, séparé du petit lait, séché et mis en pain constitant pour être conservé.

FROMENT, *s. m.* Plante; la meilleure espèce de blé; le plus beau grain de blé.

FRONCE, *s. f...* Pli vicieux des feuilles de carton dans les cartes à jouer. Petit pli qu'on ajuste à une étoffe.

FRONDE, *s. f...* Corde ou cuir disposé pour jeter des pierres ou des balles. Bandage fait en forme de fronde.

FRONT, *s. m....* Partie du visage entre les sourcils et les cheveux; figure; tête; devant de la tête; face.

FROTTER, *ver.* Passer en pressant et repasser souvent et vivement une chose sur l'autre. Se lier; s'attaquer à.

FRUIT, *s. m....* Ce qui naît des fleurs et en contient la graine; produit des arbres. Ovaire parfait d'une fleur.

FROISSEMENT..... Fro-iss-e-ment, *s. m...* Action de froisser; froissis (*vieux*); contusion, blessure, meurtrissure; offense.

FRÔLER..... Frô-ler, *ver.*..... Toucher légèrement en passant; effleurer; friser; approcher de bien près; raser.

FRÔLEMENT..... Frô-le-ment, *s. m.*.... Action de frôler; bruit, effet que produit cette action; attouchement, froissement léger.

FROMAGE. From-ag-e..... (*De* FROM. *forme*; AGE, *mis, fait, pressé.* C-G.)

FROMAGE DES ARBRES. From-ag-e-des-arbres, *s. m.* Espèce de champignon qui vient sur les arbres et dont la chair est très-blanche.

FROMAGRON, FROMAGER From-ag-e-on, *s. m....* Mauve; plante dont les graines sont rangées en petits fromages ou pains.

FROMAGER..... From-ag-er, *s. m.*..... Marchand, fabricant de fromages. Petit vase, panier percé de trous pour égoutter le fromage.

FROMAGER..... From-ag-er, *s. m.*..... Arbre dont le fruit en poire, très-gros, entouré de duvet, présente l'aspect d'un fromage.

FROMAGERIE..... From-ag-er-ie, *s. f....* Manufacture de fromage; lieu où l'on fait, ou l'on conserve le fromage.

FROMAGEUX..... From-ag-eus, *adj.*..... De la nature du fromage; qui tient du fromage; qui en contient.

FROMENT. Froment. ..... (*Férer, porter, produire; même rad. que* FRUIT. FÉRIR, FOIRE, FARDEAU, *etc.* C-G.)

FROMENTACE..... Froment-ac-é, *adj.*.... De la nature du froment; qui pousse des feuilles, des épis comme le froment. (Graminées.)

FROMENTAL..... Froment-al, *s. m.*..... FROMENTEL. Espèce d'avoine.

FROMENTEAU..... Froment-eau, *s. m.*.... Excellente espèce de raisin de Champagne qui tire sur la couleur des grains de froment.

FRONCE. Fronc-e..... (Fro, *pli, rad. de* FROISSER, FRÔLER, FROTTER, *etc.*; NCE, *rad. d'*AGIR.) (*De* FRONT. Étym.)

FRONCER..... Fronc-er, *ver.*..... Plisser, faire rider en serrant les plis de l'étoffe; sillonner de rides ou de plis; rider.

FRONCÉ..... Fronc-é, *adj.*..... Ridé, plissé; plein de plis, de petits sillons.

FRONCEMENT..... Fronc-e-ment, *s. m...* Action de froncer, de plisser la peau du front sur les sourcils. Ce qui est froncé.

FRONCIS..... Fronc-is, *s. m.*..... FRONCURE. Réunion de plis, de rides assemblés sur une étoffe, etc.; plissure. Effet des plis.

DÉFRONCER..... Dé-fronc-er, *ver.*..... Déplisser; défaire le froncis, les plis qui froncent une étoffe. Dérider le front; égayer.

FRONDE. Frond-e..... (Fro, *bruit de la fronde qu'on lance.*) Faction des mécontents sous la minorité de Louis XIV.

FRONDER..... Frond-er, *ver.*..... Jeter violemment. Lancer avec la fronde. Blâmer, critiquer; dénigrer; attaquer. Railler.

FRONDEUR..... Frond-eur, *s. m.*..... Qui lance avec une fronde. Censeur, dénigreur, railleur. Factieux, mécontent sous Louis XIV.

FRONT. Front..... (*Ce qui se fronce.*) Hardiesse, impudence. Face, étendue. Aspect, saillie; cime, sommet.

DE FRONT..... De-front, *adv.*..... Par devant; de face. Avec hardiesse; sans ménagement. Côte à côte; sur la même ligne.

FRONTAL..... Front-al, *adj.*..... Propre, appartenant, tenant au front; destiné au front, qui y a rapport.

FRONTAL..... Front-al, *s. m.*..... Bandeau, médicament sur le front. Instrument de torture pour serrer le front.

FRONTEAU..... Front-eau, *s. m.*..... Bandeau qu'on applique sur le front. (Les juifs y gravaient le nom de Dieu.)

FRONTAIL, FRONTAL... Front-ail, *s. m.*..... FRONTEAU. Balustrade des vaisseaux. Tétière, bandeau noir qui couvre le front du cheval.

FRONTIÈRE..... Front-ière, *s. f.*..... Limite, confins, extrémité d'un pays; ligne qui borde, qui est à la limite, à la fin.

FRONTON..... Front-on, *s. m.*..... Avance, saillie en triangle qui couronne un portail. Cartouche, miroir sculpté du navire.

FRONTISPICE..... Front-i-spice, *s. m....* Face principale d'un monument. Titre en tête d'un livre; estampe avant le titre. Portail.

FRONTO-NASAL..... Front-o-nas-al, *adj.*.... *Sav.* Qui descend du front aux bords supérieurs des cartilages du nez, parlant d'un muscle.

AFFRONT..... A-f-front, *s. m.*..... Insulte, outrage; honte, déshonneur; ignominie, opprobre; avanie.

AFFRONTER..... A-f-front-er, *ver.*..... S'exposer; insulter, attaquer avec hardiesse. Donner en tête; faire front. Braver. Tromper.

AFFRONTERIE..... A-f-front-er-ie, *s. f...* *Inus.* Action d'affronter, de s'exposer hardiment. Filouterie, fraude, fourberie; vol.

AFFRONTEUR..... A-f-front-eur, *s. m...* Filou, fripon, trompeur; qui trompe avec déguisement; fourbe hypocrite.

AFFRONTATION..... A-f-front-at-ion, *s. f...* *Inus.* Confrontation.

CONFRONTER..... Con-front-er, *ver.*..... Mettre face à face, tête à tête; opposer l'un à l'autre. Comparer; contrôler; examiner.

CONFRONTATION..... Con-front-at-ion, *s. f...* Mise en présence, rapprochement des personnes. Comparaison, examen d'écritures.

EFFRONTÉ..... E-f-front-é, *adj.*..... Impudent; qui n'a plus de pudeur; insolent; audacieux, osé; qui a franchi toutes les bornes.

EFFRONTÉMENT..... E-f-front-é-ment, *adv.* En effronté, en déterminé; arrogamment; sans honte, sans pudeur; insolemment.

EFFRONTERIE..... E-f-front-er-ie, *s. f....* Impudence; arrogance; caractère, défaut, manière de l'effronté; audace, hardiesse.

RECONFRONTER..... Ré-con-front-er, *ver.*.... Confronter de nouveau; mettre de nouveau vis-à-vis l'un de l'autre.

RECONFRONTATION.... Ré-con-front-at-ion, *s. f.* Seconde opposition ou représentation des témoins, complices ou accusés l'un à l'autre.

REFROGNER..... Re-frogn-er, *ver.*..... RENFROGNER. Plisser la peau du visage, du front; la rider en signe de chagrin, de peine.

REFROGNEMENT..... Re-frogn-e-ment, *s. m..* RENFROGNEMENT. Action de se refrogner, de prendre un air mécontent, bourru.

FROTTER. Fro-tt-er..... (Fro, *imite-son;* TTER, *rad. d'*AGITER.) Oindre, enduire en frottant. Maltraiter, battre; racler.

FROTTAGE..... Fro-tt-age, *s. m.*..... Action, travail de celui qui frotte; ouvrage, prix de l'ouvrage fait par le frotteur.

FROTTEMENT..... Fro-tt-e-ment, *s. m....* Choc, mouvement inégal de deux choses qui se frottent; action de frotter. Collision. Friction.

FROTTEUR..... Fro-tt-eur, *s. m.*..... Ouvrier qui frotte, qui blosse les planchers, les parquets.

FROTTOIR..... Fro-tt-oir, *s. m.*..... Linge à frotter. Linge à essuyer le rasoir. Coussinet frottant la roue de la machine électrique.

FROTTON..... Fro-tt-on, *s. m.*..... Balle en drap, en crin ou en feutre pour frotter le papier des cartes à jouer.

REFROTTER..... Re-fro-tt-er, *ver.*..... Frotter de nouveau; recommencer à frotter.

FRUIT. Fru-it. ..... (Fer, *rad. de* FÉRIR, *porter;* UI IT, *acte.*) Production de la terre. Dessert. Revenu, profit.

FRUITIER..... Fru-it-ier, *adj.*..... Qui porte, qui donne des fruits. Qui est destiné à la production des fruits.

FRUITIER..... Fru-it-ier, *s. m.*..... Marchand de fruits, de légumes. Verger, jardin à fruits. Lieu propre à conserver des fruits.

FRUITION..... Fru-it-ion, *s. f.*..... *Sav. Inus.* Action de jouir; jouissance.

FRUITERIE..... Fru-it-er-ie, *s. f.*..... Office de fournisseur des fruits. Lieu à garder le fruit; commerce du fruitier.

USUFRUIT..... Us-u-fru-it, *s. m.*..... Jouissance des fruits, produits, revenus des propriétés, des fonds ou des capitaux d'autrui.

USUFRUITIER..... Us-u-fru-it-ier, *s. m.* Qui a le droit d'user, de jouir, pendant sa vie, des fruits de la propriété ou du capital d'autrui.

FRUCTUEUX..... Fru-ct-u-eux, *adj.*..... Qui produit du fruit; fertile; abondant, fécond. Profitable, utile, lucratif; avantageux.

FRUCTUEUSEMENT..... Fru-ct-u-eus-e-ment, *adv.* Avec fruit, avec progrès; d'une manière avantageuse, utile, productivement.

Digitized by Google

FRUSQUIN, *s. m.* **Saint-frusquin.** Tout l'avoir d'un homme en argent et en nippes.

FRUSTE, *adj.*... Effacé, défectueux en sa forme ; rongé par un long temps, parlant d'une monnaie, d'une médaille.

FRUSTREK, *ver.* Priver de son dû ; dépouiller, déposséder. Tromper l'espoir, l'attente ; décevoir.

FUIR, *ver*..... Échapper, s'évader, s'en aller par crainte ; s'éloigner ; éviter ; esquiver ; éluder.

FUMÉE, *s. f.*.... Vapeur épaisse que le feu ou la chaleur dégage des choses qui brûlent. Chose vaine, fugitive.

INFRUCTUEUX..... In-fru-ct-u-eux, *adj*... Infertile, qui produit peu ou point de fruits. Vain ; inutile ; inefficace. Impuissant.

INFRUCTUEUSEMENT... In-fru-ct-u-eus-e-m', *adv.* D'une manière infructueuse ; sans résultat ; sans gain ; sans profit ; sans succès.

FRUGAL..... Fru-g-al, *adj*..... (*Qui vit de fruits.*) Qui vit de peu ; qui mange des choses communes. Sobre, modéré.

FRUGALEMENT..... Fru-g-al-e-ment, *adv*.. Peu abondamment ; simplement ; d'une manière frugale, sobre, modérée ; avec tempérance.

FRUGALITÉ..... Fru-g-al-i-té, *s. f*.... Simplicité de mœurs et de vie ; sobriété ; modestie ; tempérance. Économie, épargne.

FRUCTIDOR..... Fru-ct-i-dor, *s. m*..... (*Dore-fruit.*) Douzième mois de la république française, du 18 août au 16 septembre.

FRUCTIFIER..... Fru-ct-i-fi-er, *ver*..... Produire, rapporter des fruits. Profiter ; donner du gain. Réussir ; gagner ; avoir bonne issue.

FRUCTIFICATION..... Fru-ct-i-fi-e-a-tion, *s. f.* Formation, production du fruit ; ensemble des organes qui y concourent. Produit du végétal.

FRUCTIFÈRE..... Fru-ct-i-fer, *adj*..... *Sav.* Qui porte, qui produit des fruits ou peut en produire.

FRUCTIFORME..... Fru-ct-i-forme, *adj*.... *Sav.* Qui a la forme d'un fruit, qui y ressemble ; fait en forme de fruit.

FRUGIVORE..... Fru-gi-vore, *adj*..... *Sav.* Qui dévore les fruits, les végétaux ; qui s'en nourrit ; qui est d'une espèce qui en vit.

FRUGIVORE..... Fru-gi vore, *s. m*..... *Sav.* Famille d'oiseaux *silvains* qui se nourrissent de fruits.

USUFRUCTUAIRE..... U-s-u-fru-ct-u-aire, *adj.* *Sav.* Qui comprend seulement l'usufruit ; qui ne donne que la faculté de jouir des fruits.

FRUSTRER. Frustr-er..... Faire avorter ; faire échouer ; rendre vain ; abuser.

FRUSTRATOIRE..... Frustr-at-oire, *adj*.... Fait à dessein de frustrer ; propre à gagner du temps, à surprendre ; à éluder un jugement.

FUIR. Fu-ir..... S'enfoncer ; reculer faire fuir par un effet de peinture. Laisser échapper le liquide.

ENFUIR..... En-fu-ir, *ver*..... Fuir d'un lieu ; déserter, décamper ; se dissiper, disparaître ; passer. S'écouler.

REFUIR..... Re-fu-ir, *ver*..... Revenir sur ses pas en fuyant pour faire perdre trace et donner le change, parlant du cerf.

FUITE..... Fu-ite, *s. f*..... Evasion. Déroute ; désertion, retraite. Détour, excuse. Éloignement. Écoulement.

REFUITE..... Re-fu-ite, *s. f*..... Vide au fond d'une mortaise. Parcours habituel, ruse de la bête chassée ; défaite.

FUYANT..... Fu-y-ant, *adj*..... Ce qui paraît s'enfoncer ; ce qui est en retraite dans un tableau.

FAUX-FUYANT..... Fau-x-fu-y-ant, *s. m*... Détour pour n'être pas aperçu en fuyant. Biais, feinte ; prétexte ; subterfuge.

FUYARD..... Fu-y-ard, *s. m*..... Qui lâche pied ; qui fuit ; sujet à s'enfuir ; gens de guerre qui s'en vont du combat ; déserteur.

FUGUE..... Fu-g-ue, *s. f*..... *Sav.* Fuite. Chant redit successivement par plusieurs parties, selon des règles établies.

CONTRE-FUGUE..... Contre-fu-g-ue, *s. f*... *Sav.* Fugue dont la marche est contraire à une fugue précédem ment établie. (Musique.)

FUGACE..... Fu-g-ac-e, *adj*..... Qui ne fait que paraître et disparaître ; passager ; de courte durée. Volant ; inconstant.

FUGACITÉ..... Fu-g-ac-i-té, *s. f*..... Caractère, propriété de ce qui est passager, instantané ; légèreté ; ce qui s'enfuit.

FUGITIF..... Fu-g-i-tif, *adj*..... Qui fuit ; errant ; vagabond. Courant ; rapide ; qui passe, se perd et s'évanouit très-vite.

REFUGE..... Re-fu-g-e, *s. m*..... Retraite, asile ; lieu de sûreté ; recours, protection. Prétexte, échappatoire. Appui, soutien.

REFUGIER..... Re-fu-g-i-er, *ver*..... Gagner un lieu de sûreté ; se mettre à couvert, à l'abri ; se sauver ; implorer l'aide.

REFUGIÉ..... Re-fu-g-i-é, *adj*..... Qui s'est réfugié en un autre pays pour se soustraire aux persécutions ; exilé, proscrit.

AXIFUGE..... A-x-i-fu-g-e, *adj*..... *Sav.* Qui tend à s'éloigner de son axe.

CENTRIFUGE..... Centr-i-fu-g-e, *adj*.... *Sav.* Qui tend à s'éloigner d'un centre ; qui s'écarte du centre, de son axe de rotation.

LUCIFUGE..... Lu-c-i-fu-g-e, *adj*..... *Sav.* Femille d'insectes dont les espèces en général fuient le jour et ne sortent que le soir.

REGIFUGE..... Reg-i-fu-g-e, *s. m*..... *Sav.* Fête pour célébrer à Rome l'expulsion, la fuite du roi Tarquin.

SUBTERFUGE..... Sub-ter-fu-g-e, *s. m*... Moyen détourné, défaite, ruse, circuit pour échapper à la justice, pour se tirer d'embarras.

TRANSFUGE..... Trans-fu-g-e, *s. m*..... Qui passe d'un camp dans un autre ; qui change de parti ; fuyard ; déserteur ; renégat.

VERMIFUGE..... Verm-i-fu-g-e, *adj*.... *Sav.* Qui fait crever, qui chasse les vers du corps — *S. m.* Remède propre à les détruire.

VERMIFUGUE..... Verm-i-fu-gue, *s. m*... *Sav.* Plante *Herbacée* du Pérou qui paraît rentrer dans le genre des *Milleries*.

FUMÉE. Fum-ée..... Rêve, songe-creux. Vapeur de l'estomac montant au cerveau. Fiente de cerf.

FUMER..... Fum-er, *ver*..... Jeter de la fumée ; exhaler des vapeurs ; pénétrer de fumée, y exposer. Se dépiter, s'ennuyer.

FUMER..... Fum-er, *ver*..... Tirer à la bouche la fumée du tabac et la rejeter. Engraisser le terre de fumier.

ENFUMER..... En-fum-er, *ver*..... Exposer, noircir, sécher à la fumée ; environner, remplir de fumée. Boucaner.

FUME..... Fum-e, *s. m*..... Empreinte d'une lettre qu'on leve pour essai avec la crasse du poinçon noirci à la flamme.

FUMEE DES VOLCANS.. Fum-ée-des-volcans, *s. f.* Vapeur particulière, noire, épaisse et parfois enflammée, qui s'élance du cratère d'un volcan.

FUMEROLLES..... Fum-er-olles, *s. f*..... Vapeurs ou exhaus par où s'échappent les vapeurs des terrains volcaniques.

FUMERON..... Fum-er-on, *s. m*..... Morceau de charbon de bois qui flambe et fume faute d'avoir été brûlé à point.

FUMET..... Fum-et, *s. m*..... Senteur, vapeur du vin, de la viande apprêtée flattant l'odorat et le goût.

FUMEUR..... Fum-eur, *s. m*..... Celui qui fume habituellement du tabac.

FUMEUX..... Fum-eux, *adj*..... Vaporeux ; qui porte des vapeurs à la tête ; qui envoie des vapeurs.

FUMIER..... Fum-ier, *s. m*..... Engrais végétal ou animal ; tas d'excréments de bestiaux mêlés de paille.

FUMIAIRE..... Fum-i-aire, *adj*..... *Sav.* Qui croît sur le fumier, sur la matière végétale ou animale en putréfaction.

FUMIGER..... Fum-ig-er, *ver*..... Exposer une chose aux vapeurs, à la fumée d'une autre qui brûle et fume.

FUMIGATION..... Fum-ig-at-ion, *s. f*.... Evaporation d'une fumée odorante. Bain de vapeur pour un membre ou un organe malade.

FUMIGATOIRE..... Fum-ig-at-oire, *s. m*... Instrument à exposer à la fumée, à donner des fumigations ; boîte à fumiger les noyés.

FUMIGATOIRE..... Fum-ig-at-oire, *adj*.... Qui produit de la fumée ; qui contient les choses nécessaires pour secourir les noyés.

FUMISTE..... Fum-iste, *s. m*..... Ouvrier qui ajuste les cheminées et les empêche de fumer.

FUMURE..... Fum-ure, *s. f*..... Fumier ; action de fumer les terres ; engrais des bêtes à laine enfermées dans un parc.

FUMETERRE..... Fum-e-terre, *s. f*..... Plante amère, annuelle, à fleur en épi et en grappe, famille des *Pavots* ou *Papaveracées*.

FUMIVORE..... Fum-i-vor-e, *adj*..... *Sav.* Qui consume la fumée, — *S. m.* Appareil, instrument en fer-blanc pour l'absorber.

EXPUMER..... Ex-fum-er, *ver*..... *Sav.* Diminuer l'éclat trop vif de quelques parties d'un tableau.

EFFUMER..... E-f-fum-er, *ver*..... *Sav.* Répandre comme une vapeur sur les objets peints, les voiler comme d'une gaze.

ENFUME..... En-fum-é, *s. m*..... Poisson. *Chétodon foryeron*.

PARFUM..... Par-fum, *s. m*..... Odeur, senteur agréable ; exhalaison suave des fleurs, ce qui exhale le parfum.

Digitized by Google

FUNÈBRE, *adj.* . Relatif aux devoirs à rendre aux morts ; de deuil ; d'enterrement. Lugubre, effrayant, sombre.
FURET, *s. m.* .... Animal mammifère du genre des martres, qui chasse les lapins. Curieux ; habile à fouiller partout.
FURIE, *s. f.* ..... Violent accès de colère ; mouvement ; transport de rage. Déchaînement, impétuosité, ardeur.
FUSEAU, *s. m.* .. Bâton court, rond, renflé au milieu, menu par les bouts, pour filer et tordre le fil.
FUSIL, *s. m.* ..... Pièce d'acier qui sert à tirer du feu d'un caillou ; arme à feu munie de cette pièce.
FÛT, *s. m.* ..... Bois sur lequel on monte le canon d'une arme à feu, les outils, etc. Bois des tonneaux. Tonneau.
FUTAINE, *s. f.* .. Étoffe de fil et de coton qui paraît comme piquée d'un côté.
FUTÉ, *adj.* ..... (*Qui est toujours à l'affût, au guet.*) Fin, adroit, rusé, avisé.
FUTILE, *adj.* .... Frivole, sans consistance ; sans utilité ; vain, fugitif ; chétif, misérable ; petit ; vil.

PARFUM D'AOÛT..... Par-fum-d'-août, *s. m.*.. Petite poire hâtive, jaune citron d'un côté, rouge foncé de l'autre.
PARFUMER..... Par-fum-er, *ver*..... Donner, répandre, exhaler une bonne odeur ; embaumer ; aromatiser ; pénétrer de parfums.
PARFUMÉ..... Par-fum-é, *adj*..... Pénétré de parfums ; aromatisé ; embaumé ; qui répand une bonne odeur ; odoriférant.
PARFUMEUR..... Par-fum-eur, *s. m*..... Marchand, fabricant de parfums.
PARFUMOIR..... Par-fum-oir, *s. m*..... Coffret qui sert à brûler le parfum et à en pénétrer les objets qu'on veut parfumer.
SUFFUMIGATION..... Su-f-fum-ig-at-ion, *s. f.* *Sav.* Fumigation ; purification de l'air par la fumée qu'on a en brûlant des corps odorants.
FUNÉBRE. Fun-èbr-e ..... (Fun, *rad. de* FUNCTIUS, *de* FATRE.) Qui appartient aux enterrements ; qui en dépend.
FUNÈBREMENT..... Fun-èbr-e-ment, *adv.* *Inus.* D'une manière funèbre ; comme aux funérailles ; tristement ; douloureusement.
FUNÉRE..... Fun-ér-e, *s. f.*..... *Sav.* La plus proche parente du mort qui se lamentait à Rome dans les appartements.
FUNÉRAILLES..... Fun-ér-ailles, *s. f.*.... Derniers devoirs à rendre aux morts ; cérémonie, pompe de l'enterrement.
FUNÉRAIRE..... Fun-ér-aire, *adj*..... Qui concerne les funérailles, les cérémonies funèbres, les obsèques mortuaires.
FUNESTE..... Fun-este, *adj*..... Malheureux, ruineux, sinistre ; désolant ; fatal ; qui a un air de mort.
FUNESTEMENT..... Fun-este-ment, *adv*.... Déplorablement ; désastreusement ; d'une manière nuisible, funeste, tragique.
DÉFUNT..... Dé-fun-t, *s. m*..... Mort ; qui est hors des nécessités du destin ; trépassé, décédé.
FURET. Fur-et..... Habile à épier ce qui se passe ; qui cherche à pénétrer les secrets de famille.
FURET..... Fur-et, *s. m*..... Nom du petit canard sauvage convert d'un duvet semblable au poil du furet.
FURETER..... Fur-et-er, *ver*..... Chasser les lapins des terriers avec le furet. Fouiller, guetter, étudier partout.
FURETEUR..... Fur-et-eur, *s. m*..... Qui chasse au furet. Qui fouille et visite tout ; qui s'enquiert ; qui cherche à tout savoir.
FURTIF..... Fur-t-if, *adj*..... Qui se fait à la dérobée, en cachette ; secret ; clandestin.
FURTIVEMENT..... Fur-t-ive-ment, *adv*.... En cachette ; sans bruit ; en furet ; en tapinois ; sourdement, sous le manteau.
FURIE. Furie..... Passion violente ; excès. Divinité infernale. Diablesse ; femme enragée ; mégère.
FURIE INFERNALE.... Fur-ie, *s. f.*..... Furie. Coquille du genre *Fénus*. Vers en forme de filet qui pénètre dans les chairs.
FUREUR..... Fur-eur, *s. f.*..... Rage, fougue ; transports, accès ; passion effrénée ; agitation, émotion violente. Enthousiasme.
FURIEUX..... Fur-i-eux, *adj*..... Outré, transporté de colère, de furie ; enragé ; impétueux ; prodigieux ; démesuré ; excessif.
FURIEUSEMENT..... Fur-i-euse-ment, *adv*.. Avec fureur ; avec rage et violence ; monstrueusement ; extraordinairement.
FURIBOND..... Fur-i-bond, *adj*..... Sujet à de fréquents emportements de colère ; qui bondit de fureur ; qui annonce la fureur.
FURIBONDER..... Fur-i-bond-er, *ver*..... *Inus.* Bondir de rage, de colère ; s'abandonner en furcené aux transports de la furie.
FURONCLE..... Fur-oncle, *s. m*..... Clou ; enflure, tumeur ardente, douloureuse, d'un rouge vif, qui finit par la suppuration.
FUSEAU. Fus-eau..... (Fus, *bruit du fuseau.*) Instrument pour faire la dentelle. Ce qui a la forme d'un fuseau.
FUSIAU..... Fus-eau, *s. m*..... Genre de coquille univalve. Solide que forme le mouvement d'une courbe. Tuyau à distiller.
FUSEROLLE..... Fus-er-olle, *s. f.*..... Brochette de fer qui tourne comme un fuseau dans la navette du tisserand.
FUSÉE..... Fus-ée, *s. f.*..... Fil pelotonné autour du fuseau ; le plein fuseau de fil ; ce qui a la forme du fuseau plein.
FUSÉE..... Fus-ée, *s. f.*..... Feu d'artifice enveloppé dans un petit rouleau de carton qui ressemble à un fuseau.
FUSELÉ..... Fus-el-é, *adj*..... Renflé vers le milieu comme les fuseaux, parlant d'une colonne.
FUSIFORME..... Fus-i-forme, *adj*..... Allongé, rond, menu par les bouts et renflé au milieu comme les fuseaux.
FUSILLETTE..... Fus-ill-ette, *s. f.*..... Très-petite fusée.
FUSIL. *V. Fût.* Fu-s-il..... (*De* FEU. C-G.) (FÛT, *bois à monter les armes à feu.*) Pièce d'acier à aiguiser les couteaux.
FUSILLER..... Fu-s-il-er, *ver*..... Tuer à coups de fusil un homme condamné à mort. Tirer des coups de fusil.
FUSILIER..... Fu-s-il-ier, *s. m*..... Fantassin, soldat armé de fusil ; simple soldat des compagnies du centre.
FUSILLADE..... Fu-s-il-ade, *s. f*..... Série de coups de fusil ; plusieurs coups de fusil tirés à la fois et continuellement.
FÛT. Fût..... (Fustis, *bâton*, Lat. Étym.) Goût du bois du tonneau. Carcasse de malles, d'orgues, etc.
FÛT..... Fût, *s. m*..... Tige, partie de la colonne comprise entre la base et le chapiteau.
FUTAILLE..... Fut-aille, *s. f.*..... Vase, vaisseau de bois où l'on met du vin, des liqueurs. Grande quantité de tonneaux.
FUTAIE..... Fut-aie, *s. f.*..... Bois, forêt de grands arbres, d'arbres de trente ans au moins et au-dessus.
FUTRE..... Fut-re, *s. f.*..... Mastic de sciure de bois et de colle forte mêlées pour boucher les fentes, les trous des bois.
FUTIER..... Fut-ier, *s. m*..... Ouvrier qui travaille le fût, qui assemble les ais, les carcasses des malles, des coffres, etc.
AFFÛT..... A-f-fût, *s. m*..... Machine de bois qui sert à monter et rouler le canon. Guet, embuscade ; attente du gibier.
AFFÛTER..... A-f-fût-er, *ver*..... Préparer, pointer le canon ; le mettre sur l'affût. Aiguiser, préparer les outils.
AFFÛTAGE..... A-f-fût-age, *s. m*..... Art d'affûter, de mettre en mire un canon. Collection, assortiment, aiguisement d'outils.
AFFÛTIAU..... A-f-fût-i-au, *s. m*..... Collection de tous les outils propres à faire une chose. Bagatelle, brimborion, affiquet.
EMFUTAILLER..... Em-fut-aill-er, *ver*..... Mettre en futaille ; mettre dans des tonneaux.
RAFFÛTER..... R-a-f-fût-er, *ver*..... Redonner une façon au chapeau ; le passer au fût. Affûter, aiguiser de nouveau les outils, etc.
RAFFÛTAGE..... R-a-f-fût-age, *s. m*..... Façon d'un chapeau. Nouvel affûtage des outils, etc. ; action de les raiguiser.
HAUTE FUTAIE..... Haut-e-fut-aie, *s. f*.... Bois, forêt, arbres de plus de soixante ans ; bois parvenu à toute sa hauteur.
FOUDRE..... Foud-re, *s. m*..... Grand tonneau contenant plusieurs muids.
FUTAINE. Futain-e..... Étoffe de coton pelucheuse.
FUTAINIER..... Futain-ier, *s. m*..... Fabricant, marchand de futaines ; qui fait ou vend des futaines.
FUTILE. Fut-il-e..... (FÛT, *brin, baguette d'un archet de violon ; bois servant à faire de petits brimborions.*)
FUTILITÉ..... Fut-il-it-é, *s. f*..... Caractère de ce qui est futile ; frivolité ; inutilité ; légèreté ; balivernerie, sornette.
RÉFUTER..... Ré-fut-er, *ver*..... (*Rendre futile.*) Combattre, détruire par bonnes raisons des discours, propositions, etc.
RÉFUTATION..... Ré-fut-at-ion, *s. f*..... Démonstration, preuve de la fausseté, de la faiblesse d'un principe, d'un discours, etc

Digitized by Google

FUTUR. *adj*..... Qui doit arriver ; qui est à venir ; qui sera.

G

GABARE, *s. f.*.... Bateau large et plat propre à naviguer sur les rivières, à charger et décharger les navires, etc.
GABELLE, *s. f.*.. Ancien impôt sur le sel ; grenier à sel ; lieu où on le vendait.
GABEUR, *s. m.*.. Railleur, moqueur, plaisant.
GABION, *s. m.*.... Panier en forme de tonneau, qu'on a rempli de terre pour en faire une sorte de rempart de siége.
GÂCHE, *s. f.*..... Pièce de fer qui sert à fixer une chose contre l'autre. Poche en fer où entre le pêne d'une serrure.
GÂCHER, *ver*.... Détremper le mortier ou le plâtre ou la pâte avec l'eau et les délayer. Gâter par maladresse.
GAFFE, *s. f.*..... Perche armée d'un croc de fer à deux branches, l'une en pointe, l'autre recourbée.
GAGE, *s. m.*..... Objet remis pour sûreté d'un engagement ; assurance, garantie ; salaire.

FUTUR. Fut-ur..... (Fu, *rad. de* FUT, FURENT, *l'une des formes ou variétés du verbe être.*)
FUTUR..... Fut-ur, *s. m.*..... Ce qui arrivera. Qui va devenir époux, fiancé. Expression du temps à venir dans les verbes.
FUTURITION..... Fut-ur-it-ion, *s. f.*..... *Sav.* Qualité d'une chose future en tant que future. Caractère de ce qui doit arriver.

G

GABARE. Gabar-e..... Chaloupe pour visiter les vaisseaux. Bateau de pêcheur ; filet pour la pêche.
GABARER..... Gabar-er, *ver*..... *Sav.* Conduire un canot à force de bras ou avec un seul aviron sur la poupe ou l'arrière.
GABARIER..... Gabar-ier, *s. m*..... Patron, maître d'une gabare ; portefaix qui le charge et décharge.
GABAROT..... Gabar-ote, *s. f.*..... Petite gabare ; petit bateau de pêcheur dans le midi.
GABARI, GABARIT..... Gabar-i, *s. m*..... Modèle de la courbure que doit avoir une pièce de bois dans la construction d'un navire.
GABARIER, GABARRER.. Gabar-i-er, *ver*..... Travailler, découper une pièce de bois d'après le patron ou *gabari*.
GABARIAGE..... Gabar-i-age, *s. m*..... Courbure, contour des côtes ou couples d'un navire au joint des pièces qui les forment.
GABORDS..... Gabords, *s. m*..... *Sav.* Planches du premier bordage formant la courbure de la quille aux varangues.
GABURON..... Gabur-on, *s. m*..... *Sav.* Planche, pièce de bois dont on fortifie les mâts ou les vergues.
GABELLE. Gabel-l-e..... *Inus.* (GABEL, *tribut.* SAXON. Etym.)
GABELER..... Gabel-er, *ver*..... *Inus.* Faire sécher du sel dans les greniers de la gabelle pendant un temps convenable.
GABELEUR..... Gabel-eur, *s. m*..... *Inus.* Employé dans la gabelle ; commis à la gabelle.
GABELAGE..... Gabel-age, *s. m*..... *Inus.* Temps nu le sel demeurait en grenier avant la mise en vente ; marque du sel de l'État.
GABELOUX..... Gabel-ous, *s. m*..... Employé à la gabelle ; receveur des impôts ; commis de barrière à l'entrée des villes.
GABEUR. Gab-eur..... *Sav. Inus.*
GABATINE..... Gab-at-ine, *s. f.*..... *Sav.* Moquerie ; erreur ; mensonge ; mystification ; fausseté.
GABION. Gab-ion..... (GA, CAP, *rad. de* CAPTER, *prendre.*)
GABIONNER..... Gab-ion-n-er, *ver*..... Couvrir avec des gabions ; élever un rempart de gabions pour protéger les assiégeants.
GABIONNADE..... Gab-ion-n-ade, *s. f*..... Ouvrage de défense ; barricade, retranchement en gabions.
GÂCHE. Gâch-e..... Anneau de fer pour attacher les tuyaux de descente, etc.
GÂCHETTE..... Gâch-ette, *s. f*..... Languette de fer qui donne l'élan à la détente du fusil ; machine à détraquer un piége.
GÂCHER. Gâch-er..... Faire un travail grossièrement, négligemment. Vendre à vil prix.
GÂCHE..... Gâch-e, *s. f*..... Palette de bois, à long manche, plate au bout qui sert à battre la pâte de le pâtissier.
GÂCHEUR..... Gâch-eur, *s. m*..... Ouvrier qui gâche le mortier ou le plâtre ; qui fait mal son travail. Qui vend à trop bas prix.
GÂCHEUX..... Gâch-eux, *adj*..... Bourbeux, détrempé d'eau ; limoneux, fangeux, vaseux, boueux.
GÂCHEUX..... Gâch-eux, *s. m*..... Meuveis mettre d'étude ; ignorant précepteur.
GÂCHIS..... Gâch-i, *s. m*..... Saleté, bourbier, crotte, ordure. Affaire embrouillée ; embarras ; relation intriguée.
GAFFE. *V. Grafigner* Gaff-e..... *Sav.*
GAFFEAU..... Gaff-eau, *s. m*..... *Sav.* Petite gaffe ; petite perche à double pointe de fer, l'une droite, l'autre courbe.
GAFFER..... Gaff-er, *ver*..... *Sav.* Accrocher quelque chose avec une gaffe.
GAGE. *V. Gain.* Gag-e..... Hypothèque, etc. Marque, signe. Preuve, témoignage. Dépôt. Enjeu.
GAGER..... Gag-er, *ver*..... Parier ; tenir un pari. Donner des gages, des honoraires ; appointer ; salarier
GAGERIE..... Gag-er-ie, *s. f*..... Saisie particulière de meubles pour sauver le gage du créancier.
GAGEUR..... Gag-eur, *s. m*..... Qui gage souvent ; qui tient des paris ; qui a l'habitude de gager.
GAGEURE..... Gag-eure, *s. f*..... L'ennesse de perdre sa mise en gage si l'on s'est trompé dans ses prévisions. Chose gagée.
GAGISTE..... Gag-iste, *s. m*..... Qui reçoit des gages sans être domestique. Musicien à gages dans un regiment.
DÉGAGER..... Dé-gag-er, *ver*..... Délivrer ; retirer un gage ; libérer ; débarrasser ; démêler ; isoler ; délier.
DÉGAGÉ..... Dé-gag-é, *adj*..... Libre, aisé, à son aise, familier. Affranchi, détaché. Desservi.
DÉGAGEMENT..... Dé-gag-e-ment, *s. m*.. Action de dégager ; ce qui débarrasse ; délivrance. Issue, porte secrète ; escalier dérobé.
CONTRE-GAGE..... Contre-gag-e, *s. m*..... Gage donné au créancier pour doubler sa garantie, gage du gage.
ENGAGER..... En-gag-er, *ver*..... Mettre, donner en gage. Exhorter, allécher ; obliger. S'enrôler ; s'embarrasser. Attaquer.
ENGAGÉ..... En-gag-é, *adj*..... Qui s'est lié, enrôlé. Hypothéqué. Embarrassé ; trop avancé. Commencé.
ENGAGEANT..... En-gag-e-ant, *adj*..... Attirant, insinuant, amorçant ; attrayant ; flatteur ; charmant, séduisant.
ENGAGEANTES..... En-gag-e-ant-es, *s. f*... Ancienne parure de femme ; manches pendantes au bout du bras.
ENGAGEMENT..... En-gag-e-ment, *s. m*... Obligation, promesse. Mise en gage. Enrôlement d'un soldat ; prix qu'il reçoit. Petit combat.
ENGAGISTE..... En-gag-iste, *s. m*..... Celui qui jouit d'un domaine à titre d'engagement ; fermier.
RENGAGER..... R-en-gag-er, *ver*..... Engager de nouveau, remettre en gage. S'embarrasser encore. Renouveler le combat
RENGAGEMENT..... R-en-gag-e-ment, *s. m*... Action de rengager ; de se rengager ; de se remettre soldat.

Digitized by Google

GAL, *adj.* ..... **Joyeux, de belle humeur, divertissant, réjoui ; riant ; content ; badin.**

GAILLARD, *adj.* .. **Gai, d'une joie bruyante. Sain ; dispos. Résolu ; hardi. Vif. Libre ; licencieux : vert galant.**

GAIN, *s. m.* ..... **Profit, bénéfice, lucre ; fruit ; intérêt ; succès ; victoire ; avantage.**

GAÎNE, *s. f.* ..... **Étui, fourreau, enveloppe ; console, support d'où sort une partie de figure. Tuyau ; tube des fleurs.**

GALA, *s. m.* ..... **Festin, grande fête ; joie, réjouissance à la cour ; repas splendide ; grand dîner.**

GALANDAGE, *s m.* **Cloison de briques posées de champ les unes sur les autres.**

GALE, *s. f.* ..... **Maladie de la peau que cause un petit insecte, l'*Acarus*, qui pénètre et se loge sous la peau.**

CONTRE-DÉGAGER .... Contre-dé-ga-ger, *ver.*... Dégager, rendre son épée libre en même temps que l'adversaire, parlant d'escrime.

CONTRE-DÉGAGEMENT. Contre-dé-ga-e-m', *s.m.* Action de rendre son épée libre en même temps que l'adversaire dégage.

MORT-GAGE. ..... Mort-ga-ge, *s. m.*..... Gage dont le créancier jouit sans que cette jouissance compense sa créance.

GAI. Gai..... ..... Qui égaye, qui amuse. Peu foncé ; clair, parlant des couleurs. Sans laita ni œufs (hareng).

GAIMENT, GAIEMENT.. Gai-ment, *adv*..... Avec gaieté ; de bon cœur, vivement ; agréablement ; plaisamment. En bon train.

GAÎTÉ, GAIETÉ..... Gai-t-é, *s. f.*..... Allégresse, joie, enjouement, belle humeur ; contentement, sérénité ; jeux ; acte, mot folâtre.

ÉGAYER..... É-gay-er, *ver.*..... Rendre, devenir gai, réjouir, divertir ; orner, rendre agréable ; débarrasser de ce qui souille.

ÉGAYER..... R-é-gay-er, *ver*..... Passer le chanvre sous les dents des cardes pour le nettoyer, pour le purger d'ordures.

RÉGATOIR..... R-é-gay-oir, *s. m.*..... Outil, sorte de cardes sous les pointes desquelles on passe le chanvre pour le nettoyer.

RÉGALURE. ..... R-é-gay-ure, *s. f.*.... Reste, résidu qui se glisse à travers les dents des cardes, du régayoir, en nettoyant le chanvre.

GAILLARD. *V. Gai.* Gai-ll-ard..... Un peu évaporé ; qui est entre deux vins, un peu gris. Qui aime la joie, les plaisirs.

GAILLARD ..... Gai-ll-ard, *s. m.*..... Élévation ; partie élevée, gaie, à la poupe et à la proue d'un navire.

GAILLARDE. ... . Gai-ll-ard-e, *s. f.*.... Caractère d'imprimerie entre le petit-romain et le petit-texte. Danse qui n'est plus en usage.

GAILLARDEMENT..... Gai-ll-ard-e ment, *adv.*. Jovialement, risiblement. Témérairement ; cavalièrement. D'un ton trop libre, graveleux.

GAILLARDET. ..... Gai-ll-ard-et. *s. m.*.... Pavillon écbancré et arboré sur le mât de misaine, sur le gaillard du bâtiment.

GAILLARDISE..... Gai-ll-ard-ise, *s. f.*.... Joyeuseté, enjouement, gaieté, divertissement. Licence ; discours, propos trop libres.

AGAILLARDIR..... A-gai-ll-ard-ir, *ver*..... Exciter à la gaieté ; devenir, rendre plus gai ; récréer ; éveiller, ranimer.

RAGAILLARDIR..... R-a-gai-ll-ard-ir, *ver*... RÉGAILLARDIR. Rendre la joie ; redonner de la gaieté ; remettre en belle humeur. Ravive.

GAIN. *V. Gage.* Ga-in..... (Ga, *rad. de* GAGE.) Utilité. Émolument.

GAGNER..... Ga-gn-er, *ver*..... Profiter ; acquérir ; parvenir à ; attraper ; mériter ; captiver ; corrompre. Se diriger vers.

GAGNEUR. ..... Ga-gn-eur, *s. m.*..... *Inus.* Qui remporte des victoires, qui gagne des batailles.

GAGNABLE. ..... Ga-gn-able, *adj*..... Qu'on peut gagner ; qui peut se jouer avec succès, parlant d'un jeu ou d'une partie de jeu.

GAGNAGE..... Ga-gn-age, *s. m.*..... Pâtis, pâturage, lieu à paître des troupeaux et bêtes fauves.

GAGNANT..... Ga-gn-ant, *adj*..... Qui gagne à la loterie, au jeu ; qui a gagné.

GAGNE-DENIER..... Ga-gn-e-denier, *s. m.*.. Qui n'a point de métier et gagne sa vie au travail du corps ; crocheteur, fort, etc.

GAGNE-PAIN..... Ga-gn-e-pain, *s. m*.... Instrument qui sert a gagner la vie ; ce qui sert surtout à gagner la vie.

GAGNE-PETIT..... Ga-gn-e-petit, *s. m*.... Rémouleur, émouleur ; qui va par les rues aiguiser les couteaux, ciseaux, etc.

REGAGNER..... Re-ga-gn-er, *ver*..... Gagner, reprendre une chose perdue ; recouvrer ; reconquérir ; rejoindre ; rentrer.

RÉGAIN..... Re-ga-in, *s. m*..... Nouvelle pousse d'herbe, seconde récolte d'un champ en foin. Retour de fraîcheur.

GAÎNE. Gaîn-e..... Membrane qui enveloppe les tendons des muscles ; ce qui entoure, revêt.

GAÎNERIE..... Gaîn-er-ie, *s. f*..... Commerce, art, travail, ouvrage de gaînier. Magasin d'objets de chagrin, maroquin, etc.

GAÎNIER..... Gaîn-ier, *s. m*..... Ouvrier en gaînes. Qui fait ou vend gaînes, étuis, fourreaux, etc., en chagrin, cuir bouilli, etc.

DÉGAINE..... Dé-gain-e, *s. f*..... Manière, allure, façon, maintien, tournure maussade, ridicule, maladroite.

DÉGAINER..... Dé-gain-er, *ver*..... Tirer d'une gaîne Tirer l'épée du fourreau ; mettre flamberge au vent ; se battre à l'épée.

DÉGAINEUR..... Dé-gain-eur, *s. m*..... Bretteur, ferrailleur, querelleur, gladiateur, spadassin.

ENGAINER..... En-gain-er, *ver*..... Mettre dans une gaîne ; fourrer dans ; envelopper.

ENGAINÉ..... En-gain-é, *adj*..... Fourré, enfoncé dans ; enveloppé par des feuilles ou des pétioles formant base. (Tige.)

EMBAINANT..... En-gain-ant, *adj*..... Qui embrasse, enveloppe ; qui sert de gaîne, parlant des feuilles dont la base entoure la tige.

RENGAINER..... R-en-gain-er, *ver*..... Remettre dans la gaîne, dans le fourreau. Supprimer, retenir ; taire.

GAÎNIER..... ..... Gaîn-ier, *s. m*..... ARBRE DE JUDÉE. Plante légumineuse dont la gousse ressemble à une gaîne.

GAÎNULE..... Gaîn-ule, *s. f*..... *Sav.* Petite gaîne, partie inférieure de la coiffe et de l'urne des *Mousses*. (Bot.)

GALA. Gal-a..... (GAL, *inus.*, gaieté, agrément, plaisance.)

GALANT..... Gal-ant, *adj*..... Probe ; poli ; plein de cœur, de goût ; sachant le monde ; élégant. Qui fait la cour aux femmes.

GALANT..... Gal-ant, *s. m*..... (VALENS, *qui a de la valeur*. Lat. Étv.) Amant ; muguet ; séducteur ; bien mis, éveillé. Plante

GALAMMENT..... Gal-am-ment, *adv*..... Bravement ; de bonne grâce ; avec goût, esprit ou agrément ; aimablement. Finement.

GALANTE. ..... Gal-ant-e, *adj*..... Qui a des intrigues d'amour, des habitudes de galanterie ; coquette, parlant d'une femme.

GALANTERIE..... Gal-ant-er-ie, *s. f*..... Agrément, politesse, gentillesse d'esprit, de manières ; soins empressés pour plaire aux femmes.

GALANTERIE..... Gal-ant-er-ie, *s. f*..... Aventure, commerce, intrigue d'amour ; libertinage. Mal vénérien. Petit présent

GALANTIN..... Gal-ant-in, *adj*..... Qui est gauche en cherchant à être galant ; ridiculement galant.

GALANTISER..... Gal-ant-is-er, *ver*..... *Inus.* Faire le petit galant près des dames, les courtiser, cajoler ; conter fleurette.

GALANTINE..... Gal-ant-ine, *s. f*..... (*Mets de gala.*) Mélange de dindon, veau et autres viandes délicates assaisonnées ensemble.

GALIMAFRÉE..... Gal-i-mafrée, *s. f*..... (GAL ; RAFRA.) (*Restes de gala.*) Friccassée composée de restes de viandes.

RÉGAL..... Ré-gal, *s. m*..... (RÉ, *roi*; GAL, *gala.*) (RÉ, *nouveau, double*; GALA.) Festin, grand repas ; fête ; délices.

RÉGALER..... Ré-gal-er, *ver*..... Donner, faire un régal ; festoyer ; réjouir ; traiter ; donner à soubait. Faire un présent.

RÉGALANT..... Ré-gal-ant, *adj*..... Amusant, divertissant, récréatif

RÉGALADE..... Ré-gal-ade, *s. f*..... Action de boire la tête renversée. Réjouissance ; chose gaie ; divertissement.

RIGAUDON..... R-i-gaud-on, *s. m*..... (*De* RIGAUD, *l'inventeur de cette danse.* Étym.) Air, danse gaie ; divertissement.

TROUSSE-GALANT..... Trousse-gal-ant, *s. m*... Choléra ; maladie violente qui amène le plus souvent une mort prompte.

GALE. Gal-e..... Maladie des animaux et des végétaux correspondant à la gale. Surface rugueuse, raboteuse

GALEUX..... Gal-eux, *adj*..... Qui a la gale ; dartreux ; qui a une espèce de gale. Corrompu. — *S. m.* Celui qui a la gale.

Digitized by Google

GALÈRE, *s. f* .... Navire long, à bas bord, à voiles et à rames. Peine des forçats sur les galères. Lieu de souffrance.

GALETAS, *s. m* .. Dernier étage à lucarnes, lambrissé et pris dans le comble. Logis délabré, mal en ordre, sale.

GALET, *s. m*.... Caillou poli, rond ou plat, qu'on trouve sur les bords de la mer ou au fond des eaux. Jeu du galet.

GALIMATIAS, *s. m*. Mélange confus de mots et de phrases entassées, qui semblent offrir un sens et qui n'en ont point.

GALLE, *s. f*..... Excroissance, petite boule qui pousse sur les plantes à la suite de la piqûre d'un insecte.

GALOCHE, *s. f*... Chaussure à semelle de bois qu'on porte sur le soulier pour tenir le pied sec. Trou d'écouille.

GALON, *s. m*.... Tissu d'or, d'argent, de fil, etc., étroit comme le ruban, mais plus fort, qui sert à border.

GALOP, *s. m*.... Allure du cheval la plus élevée et la plus diligente; la course du cheval la plus rapide.

GALVANISME, *s. m*. Science des contractions des muscles et des nerfs en communication avec une pile métallique.

GAMELLE, *s. f*... Grande écuelle ou jatte de bois, de métal, dans laquelle plusieurs soldats mangent ensemble.

GAMIN, *s. m*..... Petit garçon; jeune garçon qui s'amuse à polissonner dans les rues.

GAMME, *s. f*..... Série des sept notes de la musique dans leur ordre naturel. (L'A B C de la langue du chant.)

GANACHE, *s. f*.. Mâchoire inférieure du cheval. — *Adj*. Sot, imbécile; sans esprit; incapable.

GANGLION, *s. m*. Petit peloton, nœud de vaisseaux, de filets nerveux enlacés qu'enveloppe une bourse commune.

GANGRÈNE, *s. f*. Pourriture, putréfaction; chair qui se cadavérise, qui devient morte. Mal invétéré.

GANSE, *s. f*..... Cordonnet de soie, d'or, d'argent, etc., qui sert à attacher un bouton. Boutonnière faite en cordon.

GANT, *s. m*..... Enveloppe de la main qui en prend la forme. Ce qui en imite la forme et se découpe en doigts.

GARANCE, *s. f*... Genre de plante *Rubiacés*, dont une espèce a des racines qui donnent une belle teinture rouge.

GALÈRE. Gal-è-re..... Travail forcé. État, profession qui assujettit. Rabot pour l'étain; rateau de jardinier, etc.

GALÈRE..... Gal-è-re, *s. f*..... Vers marin ressemblant un peu à un petit navire transparent comme le verre ou l'air.

GALÉRIEN..... Gal-é-rien, *s. m*..... Forçat; condamné aux travaux des galères. Qui mène une vie dure; qui a bien à souffrir.

GALERIE..... Gal-e-ri, *s. f*..... Balcon découvert autour de la poupe d'un navire. Tribune élevée entourée de balustres.

GALERIE..... Gal-e-ri, *s. f*..... Salle allongée; corridor; allée couverte. Rangée, collection de tableaux. Chemin souterrain.

GALÉACE..... Gal-é-ace, *s. f*..... *Sav*. Grande galère; grand navire à bords plats, qui marche à voiles et à rames.

GALION..... Gal-ion, *s. m*..... Grand bâtiment de charge et de transport des Espagnols.

GALIONISTE..... Gal-ion-iste, *s. m* .... Négociant, marchand espagnol qui commerçait au moyen des galions.

GALIOTE..... Gal-i-ote, *s. f*..... Petit navire de charge qui sert à porter les ordres, les bombes, les voyageurs, etc. Bombarde.

GALET. Gal-et..... (Gal, *rad. de* galère, *paraît présenter l'idée de ce qui est plat, aplani.*)

GALETTE..... Gal-ette, *s. f*..... Fouace, gâteau, tourteau plat, rond, cuit au four. Pain ou biscuit qu'on mange en mer.

GALLE. Gall-e..... (La noix de galle est une de ces boules produites par un chêne de l'Asie Mineure.)

GALLIQUE..... Gall-ique, *adj*..... Extrait, tiré de la noix de galle infusée, cuite ou distillée, parlant d'un acide.

ENGALLER..... En-gall-er, *ver*..... *Sav*. Teindre, préparer une étoffe avec la noix de galle.

ENGALLAGE..... En-gall-age, *s. m*..... *Sav*. Action, ouvrage, occupation, art de celui qui prépare les étoffes avec la noix de galle.

GALON. Gal-on..... Boîte qui ressemble à un peloton de galon roulé en rond et qui sert à serrer les confitures.

GALONNER..... Gal-on-n-er, *ver*..... Border, orner, broder, couvrir, garnir de galons.

GALONNÉ..... Gal-on-n-é, *adj*..... Chargé de galons; bordé, orné d'un galon.

GALONNIER..... Gal-on-n-ier, *s. m*..... Fabricant, marchand de galons.

GALONNÉ..... Gal-on-n-é, *s. m*..... Poisson du genre *Squale*. Sorte de *Lézard*. Espèce de *Grenouille*.

GALOP. Galop..... (Galop, *mot dont les sons imitent le bruit du cheval au galop.*)

GALOPER..... Galop-er, *ver*..... Mettre au galop; aller le galop. Se tourmenter; poursuivre; se presser; courir. Aller çà et là.

GALOPADE..... Galop-ade, *s. f*..... Action de galoper; course, carrière fournie au galop; distance qu'on parcourt en galopant.

GALOPIN..... Galop-in, *s. m*..... Petit garçon qu'on fait galoper; petit commissionnaire; apprenti; marmiton; polisson.

GALVANISME. Galvan-isme..... *Sav*. (Galvani, *médecin.*) Électricité dégagée au contact des nerfs avec une pile métallique.

GALVANIQUE..... Galvan-ique, *adj*..... *Sav*. Qui appartient, qui a rapport au galvanisme.

GALVANOSCOPE..... Galvan-o-scope, *s. m*... *Sav*. Galvanomètre. Instrument qui sert à mesurer la force de l'électricité galvanique.

GANGLION. Gan-gl-ion..... (Gabin, *engendrer;* glia, *glu*. Gr. Étym.) Tumeur dure, ronde sur le trajet des tendons.

GANGLIONIQUE..... Gan-gl-ion-ique, *adj*.... *Sav*. Ganglionnaire. Relatif aux ganglions; dépendant, résultant des ganglions.

GANGLIFORME..... Gan-gl-i-forme, *adj*.... *Sav*. Qui a la forme d'un ganglion, qui y ressemble.

GANGRÈNE. Gangrèn-e..... (Graô, *je consume*. Gr. Étym.) Erreur funeste, opiniâtre, qui corrompt l'esprit public.

GANGRENER..... Gangren-er, *ver*..... Pourrir, gâter; se cadavériser; se corrompre jusqu'à la gangrène; avoir la gangrène.

GANGRENÉ..... Gangren-é, *adj*..... Où la gangrène s'est mise. Profondément immoral, corrompu.

GANGRENEUX..... Gangrèn-eux, *adj*..... De la nature de la gangrène; où la gangrène s'est mise. Corrupteur.

GANT. Gant..... Provocation, défi. — Les gants. Les prémices; l'honneur, la gloire d'un succès, etc.

GANTELET..... Gant-el-et, *s. m*..... Gant couvert d'écailles de fer. Bandage de la main; morceau de cuir à garantir la main.

GANTER..... Gant-er, *ver*..... Mettre des gants; essayer des gants à la main de quelqu'un pour voir s'ils vont juste.

GANTÉ..... Gant-é, *adj*..... Qui a des gants aux mains; qui a mis ses gants.

GANTERIE..... Gant-er-ie, *s. f*..... L'art, le métier, le commerce, l'atelier, le magasin du gantier.

GANTIER..... Gant-ier, *s. m*..... Fabricant, marchand de gants; ouvrier qui fait des gants.

GANTS DE NOTRE DAME. Gants-de-Notre-Dame, *s f*. Plante; *Digitale à fleur rouge*. Sorte de *Campanule*, etc.

DÉGANTER..... Dé-gant-er, *ver*..... Oter les gants. Retirer ses gants, en dépouiller sa main.

ENGANTER..... En-gant-er, *ver*..... *Peu usité*. Joindre, atteindre, saisir, attraper. Faire corps comme le gant avec la main.

TOURNE-GANTS..... Tourne-gants, *s. m* ... Retourroir. Petit fuseau ou doigt en bois pour donner la forme aux gants et les élargir.

GARANCE. Garance..... Couleur rouge qu'on tire de la garance.

GARANCER..... Garanc-er, *ver*..... Teindre en couleur rouge garance; teindre avec la garance.

GARANCIÈRE..... Garanc-ière, *s. f*..... Lieu plein de garance sauvage; champ semé de garance.

GARANÇAGE..... Garanç-age, *s. m*..... Teinte ou bouillon fait avec la garance.

Digitized by Google

GARÇON, *s. m.*... Enfant mâle ; jeune homme ; homme ; celui qui n'est pas marié. Apprenti ; serviteur ; valet.
GARDE, *s. f.*..... Protection ; défense. Surveillance ; soin. Troupe armée qui défend ; guet, faction. Ce qui défend.
GARER, *ver*..... Faire entrer, mettre à l'abri, amarrer dans une garre. Se ranger à l'écart. Se préserver.
GARGOUSSE, *s. f.* Charge d'un canon qui est enveloppée d'un carton épais. Cartouche de canon.
GARNIR, *ver*..... Fournir du nécessaire ; approvisionner ; munir ; orner ; remplir ; meubler ; doubler, fortifier.

GARÇON. Garç-on..... Célibataire. Celui qui sert le public dans un café, dans un restaurant.
GARÇONNIÈRE..... Garç-on-ière, *s. f* ... Petite fille qui aime à hanter les garçons.
GARS..... Gars, *s. m*..... *Inus.* Jeune homme de moins de quatorze ans ; jouvenceau.
GARCE..... Garce, *s. f.* ..... Signifie aujourd'hui fille, femme débauchée et publique ; il signifiait autrefois jeune fille.
GARDE. *V. Garer.* Gar-de..... Gardien, qui conserve ; celle qui veille les malades. Égard ; précaution. Poignée d'épée.
GARDES..... Gar-d-es, *s. f*..... Ergots des sangliers.
GARDER..... Gar-d-er, *ver*..... Défendre, conserver, entretenir, préserver ; retenir ; réserver ; veiller ; se défier. Observer
GARDEUR..... Gard-eur, *s. m*..... Qui garde les cochons, ou les vaches, ou les dindons, etc.
GARDIEN..... Gar-d-ien, *s. m*..... Chargé de surveiller, conserver. Supérieur des franciscains.—*Adj.* Qui protége, guide (ange)
GARDIENAGE..... Gar-d-ien-a-ge, *s. m*.. Emploi, métier de gardien ; prix, frais de garde ; somme payée au gardien.
GARDIENNAT..... Gar-d-ien-n-at, *s. m*... Office, fonction de gardien d'un couvent ; durée, ensemble des actes de ces fonctions.
GARDIENNERIE..... Gar-d-ien-n-er-ie, *s. f*.. Sainte-barbe. Chambre des marins canonniers dans un vaisseau.
GARDE-BŒUF. Gar-d-e-bœuf, *s. m*... Oiseau d'Égypte qu'on croit être une sorte de *Héron*.
GARDE-BOUTIQUE.... Gar-d-e-boutique, *s. m.* Rossignol, marchandise qu'on a depuis longtemps en magasin sans pouvoir la vendre.
GARDE-CORPS..... Gar-d-e-corps, *s. m*.... Garde-fou en corde autour du navire ; balustrade, parapet ; ce qui retient, préserve le corps.
GARDE-FEU..... Gar-d-e-feu, *s. m*..... Grille, plaque de métal qu'on met devant une cheminée pour préserver du feu.
GARDE-MAIN..... Gar-d-e-main, *s. m* ... Papier que les brodeuses, les ouvrières placent sous la main pour ne pas flétrir l'étoffe.
GARDE-MANCHE..... Gar-d-e-manche, *s. m.* Fausse-manche par-dessus la manche d'un habit ou d'une chemise qu'on veut garantir.
GARDE-MANGER..... Gar-d-e-manger, *s. m*.. Lieu frais, armoire en toile, en tissu pour garder, serrer la viande, la nourriture, etc.
GARDE-MEUBLE..... Gar-d-e-meuble, *s. m*.. Lieu où l'on garde les meubles ; dépôt, magasin d'objets mobiliers.
GARDE-NOBLE..... Gar-d-e-noble, *s. m*... Droit qu'avait l'époux survivant de jouir du bien de ses enfants à la charge de les élever
GARDE-ROBE..... Gar-d-e-robe, *s. f*..... Coffre, chambre à serrer les habits. Hardes d'une personne. Lieu ou se met la chaise percée.
GARDE-ROBE..... Gar-d-e-robe, *s. m*.... Tablier à préserver la robe. Plante odorante qui fait périr les vers qui rongent les habits.
GARDE-TEMPS..... Gar-d-e-temps, *s. m*... CHRONOMÈTRE. Montre marine ; instrument qui conserve l'heure du départ du navire.
ARRIÈRE-GARDE..... Arrière-gar-d-e, *s. f*.... Partie de l'armée qui marche la dernière ; qui clôt, qui couvre la marche d'une armée.
CONTRE-GARDE..... Contre-gar-d-e, *s. f*.... Angle saillant qui couvre un bastion et qui est élevé vis-à-vis l'angle flanqué de ce bastion.
MÉGARDE..... Mé-garde, *s. f*..... (*Mauvaise garde.*) Inattention, inapplication ; bévue, méprise, inadvertance ; impudence.
SAUVEGARDE..... Sauv-e-gar-d-e, *s. f*... Protection qu'accorde une autorité. Lettre, ordre d'exemption. Poste militaire ; garantie.
SAUVE-GARDE..... Sauv-e-gar-d-e, *s. m* .. Corde qui sert à retenir le gouvernail du navire quand il vient à se démonter. Sorte de lézard.
SOUGARDE..... Sou-gar-d-e, *s. f*..... (*Garde dessous.*) Demi-cercle sous la détente d'une arme à feu pour l'empêcher de partir.
ÉGARD..... É-gar-d, *s. m*..... Considération, déférence, attention ; ménagement ; marque d'estime, de respect. Rapport.
EU ÉGARD..... Eu-é-gar-d, *conj*..... Prenant en considération ; vu ; attendu ; considéré que ; à cause de ; par rapport à.
À L'ÉGARD DE..... A-l'-é-gar-d-de, *prép*.... En ce qui concerne ; pour ce qui regarde ; pour ce qui est de ; touchant ; quant à ; au sujet de.
À TOUS ÉGARDS..... A-tous-é-gar-ds, *adv*... Sous tous les rapports ; de quelque côté que vous l'envisagiez ; sous toutes les faces.
ÉGARDER..... E-s-gar-d-er, *ver*..... *Inus.* Avoir égard ; juger, décider, ordonner ; voir ; regarder ; penser ; considérer.
REGARD..... Re-gar-d, *s. m*..... Coup d'œil ; volonté de voir ; vue, manière de regarder. Paire de tableaux qui se regardent.
REGARD..... Re-gar-d, *s. m*..... Ouverture en maçonnerie fermée d'une dalle pour pouvoir visiter une conduite d'eau.
EN REGARD..... En-re-gar-d, *adv*..... Vis-à-vis ; face à face ; en face ; à l'opposé.
REGARDER..... Re-gar-d-er, *ver*..... Jeter la vue ; chercher à voir ; être vis-à-vis, tourné vers. Peser ; réfléchir ; réputer ; tenir a.
REGARDANT..... Re-gard-ant, *s. m* .... Qui regarde ; assistant ; observateur, spectateur.
REGARDANT..... Re-gar-d-ant, *adj*..... Attentif ; qui regarde en détail ; exact ; minutieux ; pointilleux ; trop ménager.
CONTRE-REGARDER.... Contre-re-gar-d-er, *ver* . *Inus.* Regarder du côté opposé ; être tourné en sens inverse ; se correspondre ; être vis-à-vis.
GARER. Gar-er..... (GAR, *rad. de* GARDER.) Se défendre ; se garder.
GARE..... Gar-e, *s. f*..... Lieu d'abri pour les bateaux. — *Interj.* Ranger-vous ! prenez garde ! sauvez-vous ! évitez !
GARANT..... Gar-ant, *s. m*..... Qui répond d'un fait ; caution, responsable ; témoin ; assureur ; autorité ; gage.
GARANTIR..... Gar-ant-ir, *ver*..... S'obliger à faire exécuter une chose ; répondre pour autrui ; assurer ; affirmer ; préserver.
GARANTIE..... Gar-ant-ie, *s. f*..... Engagement, acte par lequel on répond pour un autre d'une obligation ; sûreté ; caution.
ARRIÈRE GARANT..... A-r-rière-gar-ant, *s. m*. Garant du garant ; caution de la caution ; celui qui garantit la caution.
ÉGARER..... É-gar-er, *ver*..... Fourvoyer ; quitter la bonne route ; écarter ; troubler ; perdre ; jeter dans l'erreur ; tromper.
ÉGARÉ..... É-gar-é, *adj*..... Hagard ; inquiet ; qui annonce des souffrances morales. Écarté, dévié ; perdu ; abusé.
ÉGAREMENT..... É-gar-e-ment, *s. m*.... Méprise, écart ; erreur de chemin ; déréglement, débauche. Délire ; aliénation d'esprit.
GARENNE..... Gar-enne, *s. f*..... Espace fermé, clos peuplé de lapins ; lieu ou l'on élève, où l'on conserve des lapins.
GARENNIER..... Gar-en-n-ier, *s. m*..... Qui a soin d'une garenne ; gardien de garenne.
LOUP-GAROU..... Loup-gar-ou, *s. m*..... Prétendu sorcier qui court la nuit par les rues et par les champs déguisé en loup.
GARGOUSSE. Garg-ousse..... (GARG, *charge* ; OUSSE, OCRE, OUCHE, *qui ressemble, qui a la forme de.*)
GARGOUSSIER..... Garg-ous-ier, *s. m*.... Porte-gargousse.
GARGOUSSIÈRE..... Garg-ous-ière, *s. f*.... Gibecière à petites gargousses.
GARNIR. Garn-ir..... (GAR, *rad. de* GARDER.) Augmenter la force, la consistance. Remplir, occuper une place.
GARNITURE..... Garn-ière, *s. f*..... Creux garni d'herbages pour cacher au gibier les ustensiles d'un filet tendu.
GARNIMENT..... Garn-i-ment, *s. m*..... Ce qui garnit ; bordure.
GARNEMENT..... Garn-e-ment, *s. m*..... Mauvais sujet ; libertin, vaurien ; débauché ; vagabond ; bandit, coquin.
GARNISAIRE..... Garn-is-aire, *s. m*..... Celui qu'on établit en garnison chez le contribuable en retard de payer l'impôt.
GARNISON..... Garn-is-on, *s. f*..... Corps de troupe qui garnit une place ; place, lieu où les troupes séjournent ; garnisaire.
GARNISSEUR..... Garn-is-eur, *s. m*..... Celui qui garnit, qui borde quelque chose, qui met les accessoires, les garnitures.
GARNITURE..... Garn-it-ure, *s. f*..... Ce qui accompagne, renforce, orne, assortit, complète. Voir à la fin des pages (imprimerie).

Digitized by Google

GARROT, *s. m.*... Encolure; le dessus des épaules qui termine le cou du cheval et d'autres animaux.
GARROT, *s. m.*... Bâton court qu'on passe dans un lien pour le serrer en tordant.
GASCON, *adj* ... De la Gascogne; fanfaron, hâbleur; qui fait le brave, vantard.
GASTRIQUE, *adj.* Relatif à l'estomac; qui sert à digérer; bon pour la poitrine; cordial; fortifiant; stomachique.
GÂTER, *ver*..... Endommager; vicier, déformer; pourrir; gaspiller; salir; corrompre, dépraver; détruire.
GAUCHE, *s. f*.... Côté de l'homme où se sentent les battements du cœur.
GAUDE, *s. f*..... Plante qui sert à teindre en jaune. Bouillie faite avec la farine du *Maïs* ou *Blé de Turquie*.
GAUDRON, *s. m*.. Rayon droit ou tournant gravé sur le fond d'une bague ou d'un cachet.
GAUFRE, *s. f*.... Rayon de miel, de gâteau de miel. Pâtisserie plate, pleine de petits creux et cuite entre deux fers.
GAULE, *s. f*..... Ancien nom de la France.
GAULE, *s. f* .... Grande perche; baguette, houssine pour fouetter un cheval.

DÉGARNIR. ..... Dé-garn-ir, *ver*..... Défaire la garniture; élaguer; éclaircir; diminuer. **Se découvrir.** Lâcher. Perdre ses feuilles.
DÉGARNIR..... Dé-garn-ir, *ver*..... Oter la garnison, les munitions d'une armée, d'un vaisseau; affaiblir.
REGARNIR..... Re-garn-ir, *ver*..... Garnir de nouveau.
GARROT. Garrot.
EGARROTTÉ..... É-garrot-é, *adj*..... Blessé au garrot, parlant d'un cheval.
GARROT. Garrot..... Petit instrument de chirurgie pour presser les artères.
GARROTTER..... Garrot-t-er, *ver*..... Lier, attacher fortement avec des cordes; serrer les cordes avec le garrot.
GASCON. Gascon..... (Wasque, Basque.)
GASCONNER..... Gascon-n-er, *ver*..... Parler avec l'accent gascon ou en imitant cet accent; dire des gasconnades; se vanter.
GASCONNADE..... Gascon-n-ade, *s. f.* ... Gasconnerie; fanfaronnade; vanterie outrée; forfanterie; jactance; rodomontade. Bourde.
GASCONISME..... Gascon-isme, *s. m*.... Forme gasconne; construction, tour vicieux, manière de parler tirée des Gascons.
DÉGASCONNER..... Dé-gascon-n-er, *ver*.... Se défaire de l'accent, des manières de dire propres à la Gasegne.
GASTRIQUE. Gastr-ique..... *Sav.* Qui concerne l'estomac, qui y tient, qui y appartient.
GASTER..... Gaster, *s. m*..... *Sav.* (Gaster, *ventre, estomac.* Gr.) Ventre, bas-ventre (en *général*); l'estomac (parfois).
GASTRITE. GASTRITIS. Gastr-ite, *s. f*..... *Sav.* Inflammation, maladie de l'estomac.
GASTRILOQUE..... Gastr-i-loque, *s. m*.... *Sav.* Qui semble tirer sa voix du fond du ventre; ventriloque; qui parle du ventre.
GASTRONOME..... Gastr-onom-e, *s. m*.... *Sav.* Connaisseur, amateur en l'art de la bonne chère; qui se plaît à en faire, à en manger.
GASTRONOMIE..... Gastr-onom-ie, *s. f*.... *Sav.* Art de faire bonne chère; art du viveur, du gourmand. Traité sur l'art de manger bon.
GASTRONOMIQUE..... Gastr-onom-ique, *adj*.. *Sav.* Qui concerne, qui touche l'art de faire bonne cuisine; qui y a rapport; qui y tient.
GASTRONANE..... Gastr-o-man-e, *s. m*... *Sav.* Qui aime la bonne chère; qui a la manie de bien manger; passionné pour son ventre.
GASTROMANIE..... Gastr-o-man-ie, *s. f*.... *Sav.* Passion pour la bonne chère; gourmandise; friandise gloutonne; débauche de table.
GÂTER. Gât-er..... (Gat, *rad. de* vaste; vastare, *dévaster*. Lat. Étym.) Perdre ses bonnes qualités.
GÂTÉ..... Gât-é, *adj*..... Altéré; taché; fait de travers; mal travaillé. Mal élevé; qui veut faire ses caprices.
GÂTEAU..... Gât-eau, *s. m*..... Pâtisserie faite d'ordinaire de farine, de beurre et d'œufs; objets divers en forme de gâteau.
GÂTE-BOIS..... Gât-e-bois, *s. m*..... Mauvais menuisier ou charpentier.
GÂTE-ENFANT..... Gât-e-enfant, *s. m*.... Celui qui, par trop de soins, fait croire à l'enfant que tout doit servir ses petites volontés.
GÂTE-METIER..... Gât-e-metier, *s. m*.... Qui donne à bas prix son travail ou son ouvrage et en avilit ainsi les profits.
GÂTE-PÂTE..... Gât-e-pât-e, *s. m*..... Mauvais boulanger; mauvais pâtissier.
DEGÂT..... Dé-gât, *s. m*..... Ruine, ravage; dévastation violente. Prodigalité; gaspillage, dissipation de denrées.
GAUCHE. Gauch-e..... Ce qui est réellement ou en esprit, du côté du cœur de ceux qui parlent ou écoutent.
GAUCHE..... Gauch-e, *adj*..... (Gausos, *oblique*. Gr. Étym.) Du côté gauche; de travers; maladroit; gêné; sans grâce.
GAUCHER..... Gauch-er, *adj*..... Qui se sert d'ordinaire de la main gauche plus que de la droite.
GAUCHEMENT..... Gauch-e-ment, *adv*.... D'une manière gauche, contrainte, empruntée; sottement; maladroitement.
GAUCHERIE..... Gauch-er-ie, *s. f* ..... Acte d'un sot, d'un maladroit; niaiserie; inintelligence; inaptitude, malhabileté.
GAUCHIR..... Gauch-ir, *ver*..... Prendre à gauche; se contourner; détourner le corps pour esquiver; biaiser; feindre.
GAUCHISSEMENT..... Gauch-is-s-e-ment, *s. m*. Action de ce qui va à gauche, de ce qui va mal; maladresse; irrégularité; perte de niveau.
DÉGAUCHIR..... Dé-gauch-ir, *ver*. ... Dresser le parement d'une chose; redresser l'irrégularité, la défectuosité; remettre de niveau.
DÉGAUCHISSEMENT.... Dé-gauch-is-s-e-ment, *s. m.* Redressement, équarrissement; niveau. Action de dégauchir une pièce de bois, de pierre.
GAUDE. Gaud-e..... Espèce de *Réséda* qui donne la couleur jaune.
GAUDER..... Gaud-er, *ver*..... *Sav.* Teindre une étoffe en jaune avec la gaude.
GAUDAGE..... Gaudage, *s. m*..... *Sav.* Art, travail, ouvrage pour teindre avec la gaude. Action de teindre avec la gaude.
GAUDRON. Gaudron.
GAUDRONNER..... Gaudron-n-er, *ver*..... Tourner les têtes d'épingles sur un moule à l'aide du rouet.
GAUDRONNOIR..... Gaudron-n-oir, *s. m*... Ciselet creusé à l'extrémité de façon à donner au métal un relief en demi-rond.
GAUFRE. Gaufr-e.
GAUFRER..... Gaufr-er, *ver*..... Faire des plis; imprimer un dessin en pressant l'étoffe entre des fers ou ce dessin est gravé.
GAUFREUR..... Gaufr-eur, *s. m*..... Ouvrier qui applique sur l'étoffe les fers sur lesquels les dessins sont gravés.
GAUFRIER..... Gaufr-ier, *s. m*..... Ustensile à deux carrés de fer, qui pressent la pâte liquide pour former et cuire les gaufres.
GAUFRURE..... Gaufr-ure, *s. f*..... Empreinte qu'on fait sur une étoffe en la gaufrant.
GAULE. Gaul-e..... Les Gaules.
GAULOIS..... Gaul-ois, *adj*..... Né, usité dans la Gaule. Droit, franc, sincère, naïf. Vieux, antique, parlant du style.
GALLICAN..... Gall-ic-an, *adj*..... François, propre à la France; reçu, usité en France. Qui concerne l'église de France.
GALLICISME..... Gall-ic-isme, *s. m.*.... Construction, tournure, forme d'expression, particularité propre à la langue française.
GAULE. Gaul-e.
GAULIS..... Gaul-is, *s. m*..... Branches de taillis qu'on a laissées croître; menues branches d'arbres des bois de 18 à 20 ans.
GAULER..... Gaul-er, *ver*..... Battre un arbre avec la gaule pour en faire tomber les fruits.

Digitized by Google

GAUSSE, *s. f* ... **Mensonge, fourberie, hâblerie ; moquerie ; plaisanterie; mystification ; duperie.**
GAZ, *s. m* .... **Corps à l'état de fluide ; la moins pesante des formes suivant lesquelles les molécules se combinent.**
GAZE, *s. f*..... **Tissu fin, transparent, léger, de soie ou de fil d'or et d'argent, travaillé à claire-voie.**
GAZETTE, *s. f*.. **Feuille volante contenant les nouvelles et distribuée à jours fixes. Récit sec et sans intérêt.**
GAZON, *s. m*.... **Herbe, courte, menue; terre qui en est couverte, pelouse, tapis vert ; motte de gazon détachée.**
GAZOUILLER, *v.* **Faire un petit bruit doux, agréable, comme l'oiseau qui chante; murmurer ; babiller gentiment.**
GEAI, *s. m* ..... **Oiseau de la famille des corbeaux, à plumage bigarré de rose, bleu, blanc et gris clair.**
GEANT, *s. m., adj.* **Qui est plus grand que nature ; colosse ; grand ; extraordinaire ; prodigieux.**
GELER, *ver*..... **Glacer, durcir par le froid ; endommager ; occasionner un grand froid; pénétrer, transir de froid**
GEMIR, *ver*..... **Exhaler la peine, la douleur par des sons plaintifs; être peiné, affligé; déplorer ; se plaindre.**
GEMME, *adj*.... **Pierre précieuse. Sel qui se tire des mines.**

GAUSSE. Gauss-e..... GOSSE. (*Très-usité encore dans le midi oriental de la France.*)
GAUSSER..... Gauss-er, *ver*..... Se moquer, railler, user de brocards ; plaisanter, ridiculiser ; badiner.
GAUSSEUR..... Gauss-eur, *s. m*..... Qui a coutume de badiner, de gausser les autres; plaisant, railleur, moqueur ; menteur.
GAUSSERIE..... Gauss-er-ie, *s. f*.. .... *Inus.* Moquerie. badinerie; mot pour rire ; plaisanterie.
GAZ. Gaz..... Substance qui a la forme de l'air. Air à brûler, à éclairer, à illuminer ou *Hydrogène carboné*
GAZIFIER..... Gaz-i-fi-er, *ver*..... *Sav.* Transformer en gaz; changer, réduire en gaz.
GAZIFORME..... Gaz-i-forme, *adj*..... *Sav.* Qui est réduit en gaz; qui ressemble au gaz, à l'air; fait en forme de gaz.
GAZIFÈRE..... Gaz-i-fère, *s. m*..... *Sav.* Instrument qui sert à faire le gaz inflammable pur et entièrement dégagé d'air.
GAZOLITE..... Gaz-o-litre, *s. m*..... *Sav.* Appareil qui sert à calculer le gaz que contient un corps et à indiquer la pression.
GAZOMÈTRE..... Gaz-o-mètr-e, *s. m*.... *Sav.* Appareil propre à mesurer le gaz ; appareil à faire, à distribuer le gaz d'éclairage.
GAZOMETRIE..... Gaz-o-metr-ie, *s. f*..... *Sav.* Partie de la chimie qui traite de la mesure des gaz.
GAZE. Gaz-e..... Art, manière d'adoucir, de voiler ce qu'un conte a de trop libre. Enveloppe transparente.
GAZER..... Gaz-er, *ver*..... Couvrir, voiler avec une gaze. Adoucir, déguiser ; envelopper, couvrir ; masquer un peu.
GAZE..... Gaz-e, *s. m*..... Sorte de papillon de jour.
GAZIER..... Gaz-ier, *s. m*..... Ouvrier en gaze. Fabricant, marchand de gaze.
GAZETTE. Gazet-t-e..... Nouvelles publiques. Personne curieuse et bavarde qui va racontant tout ce qu'elle a entendu.
GAZETIER..... Gazet-ier, *s. m*..... Journaliste; qui fait, compose, publie une gazette ; méchant écrivain de journal
GAZETIN..... Gazet-in, *s. m*..... Petit journal ; petite gazette d'ordinaire manuscrite.
GAZON. Gazon..... Verdure.
GAZONNER..... Gazon-n-er, *ver*..... Revêtir de gazon ; faire un glacis de gazon.
GAZONNEUX..... Gazon-n-eux, *adj*..... Qui imite le gazon ; dont les tiges courtes, serrées, feuillues, forment gazon.
GAZONNEMENT..... Gazon-n-e-ment, *s. m*... Action de couvrir, de revêtir de gazon ; emploi du gazon dans un ouvrage.
GAZOUILLER. Gazou-ill-er..... (GAZOU, GAZOU. *Son qui imite le murmure d'un gazouillement*.)
GAZOUILLIS..... Gazou-ill-is, *s. m*..... *Inus.* Gazouillement; ce qui ressemble en mal au gazouillement, au ramage des oiseaux.
GAZOUILLEMENT..... Gazou-ill-e-ment, *s. m*.. Petit bruit doux, agréable ; ramage des oiseaux ; murmure des ruisseaux ; gentil petit babil.
GEAI. Geai..... (GEAI, GRAI, GAI. *Son imitant le cri souvent répété des geais.*)
GRAILLE..... Grai-ll-e, *s. f*..... *Inus.* Vieux nom de la corneille et du geai.
GRAILLER..... Grai-ll-er, *ver*..... *Inus.* Crier d'une voix enrouée; crier en geai ou en corneille ; sonner du cor pour les chiens.
GRAILLEMENT..... Grai-ll-e-ment, *s. m*... *Peu usité.* Son de voix enrouée, son cassé comme celui des geais ou des corneilles.
GELER. *V. Glacer.* Gel-er..... Avoir grand froid ; mourir de froid.
GEL..... Gel, *s. m*..... Maladie d'un arbre saisi par la gelée. (Mot vivant avant GELÉE qui le remplace aujourd'hui.)
GELÉ..... Gel-é, *adj*..... Glacé, transi de froid ; mort de froid.
GELÉE..... Gel-ée, *s. f*..... Grand froid, glace ; chose gelée. Suc de viande, de fruits devenu à demi solide.
GELABLE..... Gel-able, *adj*..... *Inus.* Qui peut être gelé; qui peut se glacer par le froid.
GÉLATINE..... Gél-at-in-e, *s. f*..... *Sav.* Substance en gelée extraite de la chair des animaux cuite et refroidie.
GÉLATINEUX..... Gél-at-in-eux, *adj*..... *Sav.* De la nature de la gélatine; qui y ressemble ; gluant ; consistant comme la gelée.
GÉLATINEUX..... Gél-at-in-eux, *s. m*.... *Sav.* Poisson du genre *Cycloptère*.
GÉLATINEUX À SOIE... Gel-at-in-eux-à-soie, *s. m. Sav.* Plante à substance gélatineuse, charnue ou cartilagineuse, *Tremelle* à dessus soyeux.
GELIDE..... Gél-ide, *adj*..... *Sav.* Qui se gèle facilement, parlant de l'huile.
GELIF..... Gél-if, *adj*..... *Sav.* Qui est fendu, gercé par la gelée, parlant d'un arbre.
GELIVURE, GÉLISSURE. Gél-iv-ure, *s. f*..... *Sav.* Fente, gerçure, maladie, dommage qui vient aux arbres par l'effet des fortes gelées.
GÉLIS..... Gél-is, *s. m*..... .. *Sav.* Suite des gelées du printemps sur les pousses; maladie qu'elles laissent aux plantes.
GÉLISSE..... Gél-isse, *adj*..... *Sav.* Qui se fend et se décompose à la gelée, parlant des pierres.
CONGELER..... Con-gel-er, *ver*..... Cailler, figer, durcir par le froid, par la gelée ; réduire en glace ; mettre à la glace.
CONGELABLE..... Con-gel-able, *adj*..... Qui peut être congelé, glacé, coagulé, figé par le froid.
CONGÉLATION..... Con-gél-at-ion, *s. f*..... Etat de ce qui est gelé ; action de figer, de coaguler, de durcir ou liquide par le froid. Glace.
CONGÉLATIONS..... Con-gél-at-ions, *s. f*.. *Sav.* CONGÉLATIONS PIERREUSES. Roches ou pierres taillées imitant des chutes d'eau gelée.
DÉGEL..... Dégel, *s. m*..... Fonte naturelle de la glace, de la neige par la chaleur de l'air ; tiédeur de l'air qui la cause.
DÉGELER..... De-gel-er, *ver*..... Fondre, faire cesser les glaces ; réduire la glace en eau, réchauffer ; dissiper la gelée.
ENGELURE..... En-gel-ure, *s. f*..... Inflammation de la peau ; tumeur, enflure brûlante que le froid occasionne aux pieds, etc.
REGELER..... Re-gel-er, *ver*..... Geler de nouveau ; recommencer à geler.
GÉMIR. Gém-ir..... (GEM, *imite-son de ce qui gémit.*) Pousser des soupirs; s'affaisser sous le poids ; roucouler.
GÉMISSANT..... Gém-iss-ant, *adj*..... Qui gémit ; plaintif ; désolé. Succombant ; accablé sous le poids. Bruissant.
GÉMISSEMENT..... Gem-iss-e-ment, *s. m*... Cri plaintif ; soupir de désolation ; vive douleur ; plainte. Murmure, bruit.
GÉMIR..... Gé-mi-r, *ver*..... Gémir, se plaindre par sons inarticulés et d'une voix languissante. Se plaindre pour rien.
GEMME. Gem-m-e..... *Sav.* (GEMMA, *pierre précieuse.* Lat. Étym.) Sorte de cristal.
GEMMA..... Jem-m-a, *s. f*..... *Sav.* Bouton à bois des arbres lorsque ce bouton est près de s'ouvrir.
GEMMATION..... Gem-m-at-ion, *s. f*.... *Sav.* Ensemble, disposition générale des bourgeons. Développement du bourgeon, son époque.

Digitized by Google

GÊNE, *s. f.*..... Torture, peine qu'on fait souffrir sous prétexte d'arracher des révélations à la victime.
GÉNÉRATION, *s. f.* Action, manière, faculté d'engendrer ; procréation ; puissance de reproduire. Espace de trente ans.

GEMMULE..... Gem-m-ule, *s. f*..... *Sav.* Bouton qui termine la tige montante des graines dites germantes.
GEMMIPARE..... Gem-m-i-pare, *adj*.... *Sav.* Qui produit ou peut produire des bourgeons; qui donne des bourgeons.
GÊNE...... Gê-ne..... Situation fâcheuse ; fatigue d'esprit; contrainte, embarras, entraves ; sujétion ; pauvreté.
SANS GÊNE..... Sans-gê-ne, *adv*..... A l'aise; sans rien considérer; sans s'embarrasser d'être importun.
GENER, **ENGER**..... Gê-ner, *ver*..... Entraver, retenir les mouvements ; torturer ; mettre à la question. Incommoder; contraindre.
GENER..... Gê-ner, *ver*..... Presser ; serrer ; fouler ; joindre fort ; forcer.
GÊNÉ..... Gê-né, *adj*..... Embarrassé ; dans une situation pénible. Qui manque d'argent ; pauvre.
GÊNANT..... Gê-nant, *adj*..... Qui contraint ; qui incommode ; embarrassant ; importun ; fatigant.
GENETTE..... Gen-ette, *s. f*..... Mors qui sert à gêner, à assurer la tête d'un cheval.
MORIGÉNER. *V. Mauvs.* Mor-i-gé-n-er, *ver*..... Former, instruire aux bonnes mœurs ; discipliner ; corriger ; rappeler à l'ordre, au devoir.
GÉNÉRATION...... Gé-n-ér-at-ion..... (Gen, *rad. de* GÉNIE, GENRE, GENT, *etc.*) Filiation. Totalité des hommes du même temps.
GENERATEUR..... Gé-n-é-ra-teur, *s. m*.... Qui donne naissance; qui tient à la génération. Dont le mouvement forme des figures. (Géom.)
GENERATIF..... Gé-n-é-ra-tif, *adj*..... Qui a rapport, qui appartient à la génération ; qui sert à créer, à engendrer, à faire naître.
DÉGÉNÉRER..... Dé-gé-n-é-r-er, *ver*..... S'abâtardir; s'altérer ; se corrompre ; perdre ses qualités ; changer en mal. Valoir moins.
DÉGÉNÉRÉ..... Dé-gé-n-é-ré, *adj*..... Dégradé, abâtardi, affaibli, gâté, corrompu ; avili ; indigne de sa race.
DÉGÉNÉRATION..... Dé-gé-n-é-ra-tion, *s. f*... *Sav.* Abâtardissement ; dépérissement, affaiblissement, dégradation, changement ; altération.
DÉGÉNÉRESCENCE..... Dé-gé-n-é-resc-ence, *s. f.* *Sav.* Mouvement, tendance vers la dégénération ; progrès vers la décadence.
RÉGÉNÉRER..... Ré-gé-n-é-r-er, *ver*..... Rengendrer ; reproduire ; donner une nouvelle naissance ; renouveler ; réformer ; corriger.
RÉGÉNÉRATION..... Ré-gé-n-é-ra-tion, *s. f*.. Reproduction ; réformation ; amélioration ; révolution entière ; renaissance ; renouvellement.
RÉGÉNÉRATEUR..... Ré-gé-n-é-ra-teur, *s. m*.. Qui régénère ; qui corrige, réforme, donne une nouvelle vie ; qui arrache les vices et les abus.
CONGÉNÈRE..... Con-gé-nère, *adj*..... Qui est du même genre ; qui engendre un même mouvement, parlant d'un muscle.
GENDRE..... Gen-d-re, *s. m*..... Le mari de votre fille ; celui à qui votre fille est mariée.
ENGENDRER..... En-gen-d-r-er, *ver*.... Mettre au monde ; procréer ; faire naître ; être cause, occasionner ; produire son semblable.
RENGENDRER..... R-en-gen-d-r-er, *ver*... Engendrer de nouveau.
GENITAL..... Gé-n-it-al, *adj*..... Propre, utile, destiné à la génération ; qui sert à la génération.
CONGÉNITAL..... Con-gé-n-it-al, *adj*..... *Sav.* CONGÉNIAL. Qui est engendré en même temps ; qui est né avec.
GÉNITOIRES..... Gé-n-it-oires, *s. f*..... *Anat.* Appareil destiné à engendrer dans les animaux ; testicules.
GENITIF..... Gé-n-it-if, *s. m*..... Deuxième cas ; terminaison qui exprime origine, source, dépendance, relation entre les choses.
GÉNITURE..... Gé-n-it-ure, *s. f*..... Enfant, petit, progéniture ; lignée ; ce qui est né de quelqu'un, de quelque animal.
PROGÉNITURE..... Pro-gé-n-it-ure, *s. f*.... Descendant; série d'enfant ; descendance; lignée, race. La totalité des petits d'un animal.
PRIMOGÉNITURE..... Prim-o-gé-n-it-ure, *s. f*. *Sav.* Aînesse; droit d'aînesse; prérogative; privilége du premier-né.
ENGEANCE..... En-ge-ance, *s. f*..... Race, espèce d'animaux domestiques, surtout de volatiles. Classe de personnes dangereuses.
ENGEANCER..... En-ge-ance-er, *ver*..... (*Mettre dans une engeance.*) Embarrasser, importuner; empêtrer; enchevêtrer.
GENS..... Gen-s, *s. m*..... Personnes ; hommes unis dans le même but, le même parti. Domestiques ; serviteurs.
GENDARME..... Gen-d-arm-e, *s. m*..... Homme armé; chef d'une troupe armée ; soldat qui maintient l'ordre à l'intérieur.
GENDARMERIE..... Gen-d-arm-er-ie, *s. f*.. Corps d'armée spécial autrefois. Corps de soldats chargés du maintien de l'ordre intérieur.
GENDARMER..... Gen-d-arm-er, *ver*..... S'emporter ; se monter la tête pour rien ; se cabrer ; prendre feu.
GENT..... Gen-t, *s. f*..... Nation ; race, lignée, espèce ; peuple.
GENTIL..... Gen-t-il, *s. m*..... Païen, idolâtre ; infidèle, qui n'est pas chrétien.
GENTILITÉ..... Gen-t-il-it-é, *s. f*..... Idolâtrie. La totalité des gentils ; peuples païens ; tout ce qui n'est pas chrétien.
ENTREGENT..... Entre-gent, *s. m*..... Souplesse, adresse dans la société ; art, esprit qui consiste à s'insinuer parmi les gens.
ORIGINE..... Or-i-gin-e, *s. f*..... Principe, commencement. Extraction ; naissance ; filiation, descendance. Source des mots.
ORIGINEL..... Or-i-gin-el, *adj*..... Qui vient de la source, qui y remonte ; apporté en naissant ; primitif; qui fut tout d'abord.
ORIGINELLEMENT..... Or-i-gin-elle-ment, *adv*. Dès le commencement; de naissance ; primitivement ; à la source.
ORIGINAIRE..... Or-i-gin-aire, *adj*..... Qui tire son origine de; descendant, issu, né de; sortant, sorti de ; venu, venant de.
ORIGINAIREMENT..... Or-i-gin-aire-ment, *adv*. Dès le principe ; dans l'origine; primordialement; anciennement; dès l'abord.
ORIGINAL..... Or-i-gin-al, *adj*..... Créateur, tout neuf ; créé sans ressembler à aucun modèle ; qui sert de modèle ; tout nouveau.
ORIGINAL..... Or-i-gin-al, *adj*..... Particulier, extraordinaire ; inouï ; qui se distingue des autres ; singulier.
ORIGINAL..... Or-i-gin-al, *s. m*..... Minute ; manuscrit ; texte propre ; travail direct ; modèle primitif de l'artiste.
ORIGINALITÉ..... Or-i-gin-al-it-é, *s. f*.... Qualité, caractère de ce qui est neuf, sans modèle ; singularité, bizarrerie.
ORIGINALEMENT..... Or-i-gin-al-e-ment, *adv*. Avec originalité ; d'une manière neuve, propre, extraordinaire, singulière.
QUADRAGÉNAIRE..... Quadr-a-gén-aire, *adj*.. *Sav.* (*Engendré, composé de quarante.*) Âgé de quarante ans.
QUINQUAGÉNAIRE..... Quinqu-a-gén-aire, *adj*. *Sav.* Âgé de cinquante ans.
SEPTUAGÉNAIRE..... Sept-u-a-gén-aire, *adj*.. *Sav.* (*Engendré depuis septante ans.*) Âgé de soixante et dix ans.
QUADRAGÉSIME..... Quadr-a-gé-s-ime. *s. f*.. *Sav.* Premier dimanche de carême.
QUADRAGÉSIMAL..... Quadr-a-gé-s-im-al, *adj*. *Sav.* Qui appartient au carême.
QUINQUAGÉSIME..... Quinqu-a-gé-s-ime, *s. f*. *Sav.* Dimanche gras précédant d'environ cinquante jours la fête de Pâques.
GENÈSE..... Gen-èse, *s. f*..... *Sav.* (GENESIS, *naissance.* Gr.) Livre du Moïse sur la création du monde. Génération.
GÉNÉALOGIE..... Gé-n-é-a-log-ie, *s. f*.... *Sav.* (LOGOS, *traité, discours.* Gr.) Histoire, série, dénombrement des aïeux d'une famille.
GÉNÉALOGISTE..... Gé-n-é-a-log-iste, *s. m*.. *Sav.* Qui dresse l'état des ancêtres, des ascendants d'une maison ; qui fait les généalogies.
GÉNÉALOGIQUE..... Gé-n-é-a-log-ique. *adj*. *Sav.* Qui tient, qui touche aux généalogies.
HOMOGÈNE..... Homo-gèn-e, *adj*..... *Sav.* (OMOS, *semblable.* Gr.) De même nature; qui se ressemble.
HOMOGÉNÉITÉ..... Homo-gé-n-é-it-é, *s. f*... *Sav.* Qualité de ce qui est homogène ; ressemblance; identité de nature.
INDIGÈNE..... Ind-i-gè-n-e, *adj*..... *Sav.* (*Engendré, produit dans l'Inde.*) Né dans un pays; originaire d'un pays; naturel.
INDIGÉNÉITÉ..... Ind-i-gé-n-é-it-é, *s. f*... *Sav.* État, qualité de ce qui est de tout temps dans un pays ; qualité d'originaire d'un pays.
INDIGÉNAT..... Ind-i-gé-n-at, *s. m*..... *Sav.* Droit de naturalité ; caractère, prérogative de celui qui est naturalisé; naturalisation.
HÉTÉROGÈNE..... Hété-ro-gèn-e, *adj*..... *Sav.* (HÉTÉROS, *autre.* Gr.) De différente nature ; né ailleurs.
HÉTÉROGÉNÉITÉ..... Hété-ro-gé-n-é-it-é, *s. f*.. *Sav.* Qualité de ce qui est de différente nature, qui vient d'ailleurs, d'un pays étranger.
OLÉOGÈNE..... Ol-é-o-gè-n-e, *adj*..... *Sav.* Qui est du principe, de l'essence de l'huile ; qui est de la nature de l'huile.

Digitized by Google

GENÊT, *s. m.*.... Plante légumineuse, à fleur jaune, s'élevant d'ordinaire en arbuste.
GÉNIE, *s. m.*.... Esprit, démon, lutin; ange bon ou mauvais d'un homme, d'un pays, d'une science, d'une vertu, etc.
GENIÈVRE, *s. m.* Petite baie; fruit petit, rond et noir du genévrier. Liqueur faite avec ce fruit.
GENOU, *s. m.*.... Partie du corps où s'emboîtent les os de la cuisse et de la jambe. Nœud, courbure qui imite le genou.
GENRE, *s. m.*.... Ce qui renferme plusieurs espèces; collection d'êtres unis par des qualités communes.
GENT, *adj.*..... Gracieux, joli, mignon, agréable; délicat, qui plaît; élégant.

OXYGÈNE..... Oxy-gè-ne, *s. m.*..... *Sav.* Le plus universel des principes acidifiants, et l'un des éléments de l'air.
OXYGÉNÉ..... Oxy-gé-né, *adj.*..... *Sav.* Combiné avec l'oxygène; pénétré, saturé d'oxygène.
OXYGÉNER..... Oxy-gé-ner, *ver.*..... *Sav.* Oxyder; combiner les choses avec l'oxygène pour en faire des oxydes ou des acides.
OXYGÉNATION..... Oxy-gé-na-tion, *s. f.*.. *Sav.* Action de combiner avec l'oxygène; produit de la combinaison; action d'oxyder.
ABORIGÈNES..... Ab-o-ri-gè-ne, *adj* .... *Sav.* (*Dès l'origine.*) Premiers habitants; naturels d'un pays; ses plus anciens habitants.
HYDROGÈNE..... Hydr-o-gè-ne, *s. m*.... *Sav.* (Hudôr, *eau*; gennaô, *j'engendre*, Gr.) L'un des éléments essentiels de l'eau.
HYDROGÉNÉ..... Hydr-o-gé-né, *adj*..... Combiné avec l'hydrogène.
GENÊT. Genêt.
GENETIÈRE..... Genet-ière, *s. f*..... Lieu couvert, planté de genêts; plantation de genêts.
GENISTELLE..... Genist-elle, *s. f*..... *Sav.* Espèce particulière de genêt.
GENISTACLE..... Genist-acle, *s. f*..... *Sav.* Dans quelques provinces se dit pour genetière, champ plein de genêts.
GENESTRALE..... Genest-rale, *s. f*..... *Sav.* Genêt des teinturiers. Plante légumineuse qui sert à teindre en jaune.
GÉNIE, *Génération*. Gé-nie..... (Gen, gin, *beauté*. Celte. C-G.) Figure d'enfant, d'homme ailé, avec attribut de vertu, d'art.
GENIE..... Gé-nie, *s. m*..... Talent, aptitude; faculté d'inventer, d'imaginer. Caractère propre; naturel; esprit; goût.
GÉNIE..... Gé-nie, *s. m*..... Art d'attaquer, défendre, fortifier camps, places, etc. Corps, administration des ingénieurs.
INGENIER..... In-gé-ni-er, *ver*..... Chercher, imaginer des moyens; étudier; s'efforcer de; se mettre l'esprit à la torture.
INGÉNIEUR..... In-gé-ni-eur, *s. m*.... Qui trace, conduit les travaux des constructions, routes, attaque, défense des places, etc.
INGENIEUX..... In-gé-ni-eux, *adj*..... Plein d'esprit; esprit inventif, habile; intelligent; bien imaginé; qui annonce de l'esprit.
INGÉNIEUSEMENT.... In-gé-ni-euse-ment, *adv.* Avec esprit et intelligence; avec génie; subtilement; spirituellement.
INGENU..... In-gé-nu, *adj*..... Libre en naissant. Naïf, simple, franc, sincère comme celui qui vient de naître.
INGENUMENT..... In-gé-nu-ment, *adv*.... Sans déguisement; d'une manière ingénue; naïvement; candidement; franchement.
INGENUITÉ..... In-gé-nu-i-té, *s. f*..... Naïveté, simplicité; candeur; qualité de celui qui ne cache rien de ce qu'il sent; sincérité.
ENGIN..... En-gin, *s. m*..... Vieille machine de guerre. Mécanique à porter, enlever. Expédient. Instrument compliqué.
ENGINGNIER..... En-g'n-gn-ier, *s. m*.... Fabricant d'engins, de filets, d'objets propres à la chasse, à la pêche.
GENIÈVRE. Genièv-re..... Genèvre. Genre d'arbustes toujours verts de la famille des *Conifères*.
GENEVRIER..... Genev-rier, *s. m*..... Genièvre. Famille d'arbrisseaux toujours verts à feuilles raides en long et pointues.
GENEVRIÈRE..... Genev-rière, *s. f*..... Grive d'une espèce particulière qui se nourrit de genièvre et dont la chair en garde le parfum.
GENIEVRERIE..... Geniév-re-rie, *s. f*..... Fabrique, magasin d'eau-de-vie ou d'esprit de genièvre.
GENEVRETTE..... Genevr-ette, *s. f*..... Vin de genièvre.
GENOU. Gen-ou..... Appareil mécanique à l'aide duquel une pièce s'emboîte et se meut à la manière d'un genou.
GENICULÉ..... Gén-ic-u-lé, *adj*..... *Sav.* Réuni en forme de genou, parlant des prismes du cristal; noueux, articulé.
GENOUILLÉ..... Gen-ou-illé, *adj*..... *Sav.* Noueux, articulé et fléchi; qui peut fléchir, plier. Fait en forme de genou.
GENOUILLÈRE..... Gen-ou-ill-ère, *s. f*.... *Sav.* Armure du genou; partie de grandes bottes ou tout autre objet qui couvre le genou.
GENOUILLEUX..... Gen-ou-ill-eux, *adj*.... *Sav.* Qui a des nœuds, qui est articulé de distance en distance comme par des genoux. (Bot.)
GENUFLECTEUR..... Gén-u-fl-ect-eur, *s. m.* *Sav.* Qui fléchit le genou. Sorte de catéchumène chrétien.
GENUFLEXION..... Gén-u-fl-ex-ion, *s. f*.. Révérence; fléchissement du genou en signe de soumission ou par acte religieux.
AGENOUILLER..... A-gen-ou-ill-er, *ver*.... Se mettre à genoux; se poser sur les genoux; porter le corps sur les genoux.
AGENOUILLOIR..... A-gen-ou-ill-oir, *s. m*.. Petit escabeau sur lequel on s'agenouille; meuble qui sert à prier à genoux.
GENRE. Gen-re..... *V. Génération.* Espèce; façon; nature; manière, sorte; mode, goût; style, touche, faire.
GENRE..... Gen-re, *s. m*..... Direction; branche particulière de l'art. Expression des sexes en grammaire.
GENERIQUE..... Gén-é-rique, *adj*..... Qui appartient au genre; propre au genre; qui distingue le genre.
GÉNÉRAL..... Gén-ér-al, *adj*..... Qui embrasse l'ensemble; commun; universel; qui s'étend, s'applique à tout un genre.
EN GÉNÉRAL..... En-gén-ér-al, *adv*..... Communément; d'ordinaire; le plus souvent. Sans précision; avec étendue.
GÉNÉRAL..... Gén-ér-al, *s. m*..... Chef; qui commande en chef; supérieur. Le plus grand nombre. L'ensemble.
GÉNÉRALAT..... Gén-ér-al-at, *s. m*..... Fonctions, dignité de général; durée de son commandement; ensemble de ses faits et actes.
GÉNÉRALE..... Gén-ér-al-e, *s. f*..... Batterie de tambour pour donner l'alarme ou pour réunir les troupes; appel aux armes.
GÉNÉRALEMENT..... Gén-ér-al-e-ment, *adv*.. Universellement; en général; communément; d'ordinaire. Vaguement, sans distinguer.
GÉNÉRALISER..... Gén-ér-al-is-er, *ver*.... Rendre, devenir général, commun; appliquer, étendre à tous les cas; étendre une formule.
GÉNÉRALISATION..... Gén-ér-al-is-at-ion, *s. f*. Action de généraliser; de rendre commun, d'étendre, d'appliquer à un grand nombre.
GÉNÉRALISSIME..... Gén-ér-al-is-sime, *s. m*. Celui qui commande aux généraux mêmes de l'armée; général des généraux.
GÉNÉRALITÉ..... Gén-ér-al-i-té, *s. f*.... Qualité de ce qui est général; ensemble; totalité. Discours qui ne va pas au but; divagation.
GÉNÉREUX..... Gén-ér-eux, *adj*..... Magnanime; noble. Courageux, intrépide; valeureux. Bon. Libéral. Bienfaisant. Abondant.
GÉNÉREUSEMENT..... Gén-ér-euse-ment, *adv*. Noblement; vaillamment, bravement. Libéralement, largement; avec munificence.
GÉNÉROSITÉ..... Gén-ér-os-i-té, *s. f*.... Grandeur d'âme, cœur; dévouement; sacrifice de ses biens pour les autres; libéralité.
GENT. *V. Génie.* Gent..... (Gen, *rad. de* génération. génie, genre, etc.; t, *rad. d'*acte. *Fait, issu de race.*)
GENTIL..... Gent-il, *adj*..... Joli, charmant, agréable, propre; délicat; beau, bien fait, qui fait plaisir à voir.
GENTILLÂTRE..... Gent-ill-âtre, *s. m*.... Méchant petit gentilhomme; gentilhomme dédaigné, pauvre, ridicule et sans considération.
GENTILLESSE..... Gent-ill-esse, *s. f*..... Grâce; agrément. Saut; tour plaisant. Bon, joli mot; saillie d'esprit. Petite chose délicate.
GENTIMENT..... Gent-i-ment, *adv*..... Joliment, agréablement; avec élégance; avec grâce, esprit, finesse; proprement; galamment.
GENTILHOMME..... Gent-il-homm-e, *s. m*. (Homme *de* gent, *de race.*) Noble de race; homme de race noble. Noble attaché à un prince.
GENTILHOMMEAU..... Gent-il-homm-eau, *s. m*. Mauvais gentilhomme; pauvre diable de gentilhomme.
GENTILHOMMERIE..... Gent-il-homm-er-ie, *s.f*. Qualité, droit, esprit, mœurs des gentilshommes; noblesse. (Par ironie ou dénigrement.)
GENTILHOMMIÈRE..... Gent-il-homm-ière, *s. f* Petite maison de gentilhomme à la campagne; nichée de gentilshommes.

Digitized by Google

GÉOGRAPHE, *s. m.* Qui sait la position relative, la figure et les particularités des régions de la terre.

GEÔLE *s. f* ... Prison; demeure du gardien d'une prison. Conciergerie.

GÉOMÈTRE, *s. m.* Qui professe, qui sait la géométrie, la science de la mesure des lignes, superficies, solides, etc.

GERBE, *s. f* .... Faisceau, botte, javelle de blé coupé Jets d'eau, fusées d'artifice réunis et s'étalant en gerbes.

GERCE, *s. f* .... Fente, gerçure, ouverture; crevasse, dans le sens du fil, du bois trop longtemps exposé au soleil.

GÉRER, *ver*..... Gouverner, diriger; conduire; administrer, régir, manier, porter.

GERME, *s. m*.... Rudiment, embryon d'un nouvel être, d'une graine. Première pointe qui sort d'un grain.

GÉOGRAPHE. Gé-o-graph-e. ..... (Gê, *terre;* GRAPHÔ, *je décris.* Gr.) Qui écrit sur la description des terres.

GÉOGRAPHIE. ..... Gé-o-graph-ie, *s. f*..... Science des positions, des figures et particularités des régions de la terre; livre qui en traite.

GEOGRAPHIQUE. ..... Gé-o-graph-ique, *adj*... Qui a rapport à la description des régions et choses remarquables de la terre.

GEÔLE. Geô-e.

GEÔLIER. ..... Geô-ier, *s. m*..... Qui garde les prisonniers; concierge, gardien de prison.

GEÔLIÈRE. ..... Geô-ière, *s. f*..... La femme du geôlier.

GEÔLAGE. ..... Geô-age, *s. m*..... Droit, salaire, rétribution du geôlier à l'entrée et à la sortie de chaque détenu.

GÉOMÈTRE. Géomèt-r-e. ..... (Gê, *terre;* MÉTRON, *mesure.* Gr.) Qui possède l'art de mesurer l'étendue, la terre.

GEOMETRIE. ..... Géométr-ie, *s. f*..... Science, art qui sert à mesurer l'étendue, les terres, lignes, superficie, etc.

GEOMETRAL. ..... Géométr-al, *adj*..... *Sav.* Qui figure, sans raccourcissement ni perspective, les positions, les dimensions des choses.

GEOMETRALEMENT. ... Géométr-al-e-ment, *adv.* *Sav.* D'une manière géométrale.

GEOMETRIQUE. ..... Géométr-ique, *adj*..... Qui appartient à la géométrie; qui la concerne; exact, mesuré, démontré, proportionné.

GEOMETRIQUEMENT ... Géométr-ique-m', *adv*.. Rigoureusement; d'une manière exacte, rigoureuse.

GERBE. Gerb-e. ..... Ce qui ressemble e une gerbe, à un faisceau de blé coupé.

GERBE. ..... Gerb-e, *s. f*..... Botte de paille renfermant encore quelques grains.

GERBER. ..... Gerb-er, *ver*..... Mettre en gerbe, en botte. Entasser l'un sur l'autre les tonneaux dans une cave.

GERBIÈRE. ..... Gerb-ière, *s. f*..... Sorte de charrette sur laquelle on transporte les gerbes du champ de blé e la grange.

ENGERBER. ..... En-gerb-er, *ver*..... Mettre en gerbe; entasser les gerbes de blé coupé. Entasser les tonneaux dans une cave.

GERCE. Gerc-e. ..... Insecte. teigne en forme de chenille qui ronge et perce les étuffes, les livres, habits, etc.

GERCER ..... Gerc-er, *ver*..... Causer de petites fentes ou crevasses à la peau; fendre, crevasser les murs, les crépis, etc.

GERÇURE ..... Gerç-ure, *s. f* ..... Fente, crevasse des lèvres, des mains, de la peau. Déchirure, ouverture des murs, bois, etc.

GÉRER. Gé-r-er. ..... (Gê, *rad. d'*AGIR; ER, *expression de l'action en général.*)

GERANT. ..... Gé-r-ant, *s. m*..... Qui gère pour autrui; directeur, administrateur; homme d'affeires; agent.

GESTATION. ..... Ges-ta-t-ion, *s. f*..... *Inus* Transport des Romains en litiere, char ou bateau, par manière d'exercice de santé.

GESTATION. ..... Ges-ta-t-ion, *s. f*..... État d'une femelle portant son fruit; durée de cet état.

GESTE. ..... Ges-t-e, *s. m*..... Expression de la pensée par le mouvement du corps, des bras, des mains. Signe expressif.

GESTES. ..... Ges-t-es, *s. m*..... Belles, grandes, mémorables ections; exploits; maniere d'agir, de se comporter.

GESTICULER. ..... Ges-t-ic-ul-er, *ver*..... Faire trop de gestes en parlant ou les faire mel à propos; se mouvoir, s'agiter inélecemment.

GESTICULATEUR. ..... Ges-t-ic-ul-at-eur, *s. m.* Qui multiplie trop les gestes; qui en fait d'effectés, de déplacés.

GESTICULATION. ..... Ges-t-ic-ul-at-ion, *s. f.* Action de faire des gestes effectés, indécents; de les répéter trop souvent.

GESTION. ..... Ges-t-ion, *s. f*..... Administration; direction; gérance, gouvernement, régie; maniement.

EXAGERER. ..... Ex-a-gé-r-er, *ver*..... Outrer, louer, décrier a l'exces; enfler, amplifier, grossir; représenter en grandissant.

EXAGÉRÉ. ..... Ex-a-gé-r-é, *adj*..... Qui exagère tout; enthousiaste; plein d'exagération; excessif; augmenté outre mesure.

EXAGERATEUR. ..... Ex-a-gé-r-at-eur, *s. m.* Menteur, hâbleur; qui outre, augmente, exagère tout; amplificateur.

EXAGERATIF. ..... Ex-a-gé-r-at-if, *adj*... Qui tient de l'exagération; augmentetif; contribuant à exagérer, à dépeser la vérité.

EXAGÉRATION. ..... Ex-a-gé-r-at-ion, *s. f*.. Action d'exagérer; augmentetion. Hâblerie; discours, propos outré qui dépasse la vérité.

DIGERER. ..... Di-gé-r-er, *ver*..... (*Porter en tous sens.*) Cuire dans l'estomac les aliments; cuire a petit feu. Méditer, étudier.

DIGERER. ..... Di-gé-r-er, *ver*..... Mettre en ordre; discuter; ranger, éclaircir, simplifier. Supporter, endurer sans murmure.

DIGESTE. ..... Di-ge-st-e, *s. m*..... Recueil où les décisions des jurisconsultes romains sont mises en ordre.

DIGESTION. ..... Di-ge-st-ion, *s. f*..... Coction de la nourriture; fonction de l'estomac. Patience. Opération pour dissoudre.

DIGESTEUR. ..... Di-ge-st-eur, *s. m*..... DIGESTOIRE. Vese, marmite qui sert à cuire promptement les viandes et qui se chauffe vise

DIGESTIF. ..... Di-ge-st-if, *adj*..... Qui sert, aide à la digestion, qui y a rapport. Qui hâte, mûrit la suppuration d'une tumeur.

INDIGESTE. ..... In-di-ge-st e, *adj*..... Cru; difficile a digérer; qui n'est pas digéré. Mal conçu; embrouillé, confus, sans ordre.

INDIGESTION. ..... In-di-ge-st-ion, *s. f*.... Mauvaise digestion; déection imparfaite de la nourriture dans l'estomac.

INGERER. ..... In-gé-r-er, *ver*..... Immiscer; se mêler sans droit, sans vocation; se fausiler; s'insinuer, s'introduire.

SUGGERER. ..... Su-g-gé-r-er, *ver*..... Glisser dans l'esprit; inspirer; conseiller; souffler, insinuer; solliciter.

SUGGESTION. ..... Su-g-ge-st-ion, *s. f*.... Instigetion, exhortation melige; sollicitation intrigante; impulsion, incitation fâcheuse.

CONGESTION. ..... Con-ge-st-ion, *s. f*..... Accumulemtion, invasion, effluence, transport d'un liquide dans certaines parties du corps.

BELLIGERANT. ..... Bell-i-gé-r-ant, *adj*.... Qui combat, qui est en guerre, parlent d'une puissance, d'une nation.

VICE-GERANT. ..... Vice-gé-r-ant, *s. m*.... Celui qui remplace le gérant en son ebsence; gérant suppléant.

VICE-GERANT. ..... Vice-gé-r-ant, *s. m*.... *Inus.* Qui remplissoit les fonctions de l'officiel en son absence.

MÉGÈRE. ..... Mé(*mal*)-gè-r-e, *s. f*.. (*Qui fait mal.*) Une des furies de la fable. Diablesse; femme méchante et colère; pie-grièche.

GERONDIF. ..... Gé-ro-nd-if, *s. m*..... *Sav.* Manière d'exprimer certaines circonstances de l'action infinitive des verbes. (Gram.)

GERME. Germ-e. ..... Semence qui forme la plante. Principe; source; origine; cause; racine.

GERMER. ..... Germ-er, *ver*..... Pousser le germe au dehors; bourgeonner; se développer; croître; produire; fructifier.

GERMOIR. ..... Germ-oir, *s. m*..... Cave, cellier humide du brasseur de bière où l'on met le grain en couche pour le faire germer.

GERMURE. ..... Germ-ure, *s. f*..... *Inus.* Végétation, action de germer; ce qui est développé en germe.

GERMAIN. ..... Germ-ain, *adj*..... (*Du même germe.*) Qui est né de votre oncle ou de votre tente ou d'un descendant d'eux.

GERMAIN. ..... Germ-ain, *adj*..... Né du même père et de le même mere; qui n'est ni consanguin, ni utérin.

GERMINAL. ..... Germ-in-al, *s. m*..... Septième mois de l'année républicaine, du 21 mars au 19 avril.

GERMINATION. ..... Germ-in-at-ion, *s. f*... Premier développement du germe d'une semence; naissance, sortie du germe.

FAUX-GERME. ..... Faux-germ-e, *s. m*..... Matière informe qui prorient d'une conception défectueuse. Conception imparfaite.

Digitized by Google

GÉSIR, *ver*..... Être couché, étendu; reposer, dormir. Séjourner. Se trouver; être. Accoucher, enfanter.
GIBET, *s. m*..... Potence à pendre les condamnés; fourches patibulaires qui servaient à exposer leurs corps.
GIBIER, *s. m*..... Animal sauvage tué ou pris à la chasse; ce qu'on recherche en allant à la chasse, ce qu'on y prend.
GIGUE, *s. f*..... Cuisse, éclanche; longue jambe. Grande fille mince toute dégingandée.
GILET, *s. m*..... Veste courte, sans pans ni manche, partie du vêtement qui se porte sous l'habit.
GILLE, *s. m*..... Bouffon; Jean farine; personnage de tréteaux. Homme au maintien, à l'air niais.
GIRAFE, *s. f*..... Le plus grand des animaux quadrupèdes. Constellation septentrionale.
GIROFLE, *s. m* . Fleur aromatique en forme d'un petit clou à tête; épice.
GIROUETTE, *s. f*. Petit étendard en fer-blanc, qui tourne au vent et en signale la direction.
GIVRE, *s. m*..... Espèce de glace; petites aiguilles de glace, frimas qui s'attache aux arbres, aux buissons.
GLABRE, *adj*.... Lisse, sans poil, sans aspérités, parlant des feuilles, tiges, branches, etc., de certains arbres.
GLACE, *s. f*..... Eau congelée, eau durcie et transformée par le froid en une apparence de verre. Indifférence.

GÉSIR, GIR..... Gé-s-ir.
GÉSIER..... Gé-z-ier, *s. m*..... Second ventricule, estomac proprement dit des oiseaux qui se nourrissent de grains.
GÉSINE..... Gé-z-ine, *s. f*..... *Inus.* Etat d'une femme qui enfante; accouchement; temps des couches d'une femme.
GIRON..... Gi-r-on, *s. m*..... Partie du corps, de la ceinture aux genoux, d'une personne assise; sein; milieu.
GISANT..... Gi-z-ant, *adj*..... Couché, étendu; abattu; alité.
GISEMENT..... Gi-z-e-ment, *s. m*..... Situation des côtes de la mer. Aspect, position, lit des minéraux, terres, pierres, etc.
GÎT..... Gî-t, *ver*..... Est couché; consiste; se trouve; se cache. Repose, est enterré. (Ci-gît Ver-Vert.)
GÎTE..... Gî-t-e, *s. m*..... Lieu où l'on demeure, où l'on couche en voyage. Coin où se repose le lièvre. Auberge; logis.
GÎTE..... Gî-t-e, *s. m*..... Couches, veines, filons, de minéraux gisant dans la terre. Meule immobile d'un moulin.
GÎTES..... Gî-t-es, *s. f*..... Poutrelle, pièce de bois pour établir la plate-forme d'une batterie de canons.
GÎTER..... Gî-t-er, *ver*..... Demeurer, coucher; assigner un gîte; loger; se fixer; s'arrêter pour la nuit.
GIBIER. *V. Jabot*. Gib-ier..... (CAP, *rad. de* CAPTER, *prendre, tenir*. C-G.) (CIBUS, *nourriture*. CIBARIA, *vivres*. Lat. Étym.)
GIBOYER..... Gib-oy-er, *ver*..... Poursuivre, chasser, prendre du gibier; aller à la chasse.
GIBOYEUX..... Gib-oy-eux, *adj*..... Abondant en gibier; plein de gibier.
GIBOYEUR..... Gib-oy-eur, *s. m*..... Grand coureur de gibier; qui chasse beaucoup; qui chasse avec l'arquebuse à giboyer.
GIBECIÈRE..... Gib-ec-ière, *s. f*..... (KIBBA, *sac*. Gr. Étym.) Large bourse formant ceinture; sac à plomb. Poche d'encamoteur.
GIBELOTTE..... Gib-el-otte, *s. f*..... Espèce de fricassée de lapins, etc.
GIBERNE..... Gib-er-ne, *s. f*..... Sorte de poche de cuir et de bois où les soldats mettent leurs cartouches et divers objets.
GIGUE. Gig-u-e..... Air vif, gai. Danse sur cet air.
GIGUER..... Gig-u-er, *ver*..... *Peu usité.* Danser, sauter; jouer des jambes, des gigues.
GINGUER..... Ging-u-er, *ver*..... (*Très-usité en langue parlée de l'est.*) Remuer, agiter les cuisses, les gigues, les jambes.
GIGOT..... Gig-ot, *s. m*..... Cuisse de mouton séparée du tronc pour être mangée. Jambe de derrière du cheval.
GIGOTTER..... Gig-ot-t-er, *ver*..... Secouer les jambes en mourant (bièvre). Gambiller; remuer les jambes.
GIGOTTE..... Gig-ot-t-e, *adj*..... Qui a les membres fort larges; bien fourni de cuisses; bien membré. (Chien, cheval.)
GIGANTE..... Gig-ant-e, *s. f*..... *Peu usité.* Figure gigantesque de l'arrière des vaisseaux.
GIGANTÉA..... Gig-ant-é-a, *s. f*..... Plante, *Topinambour* du Brésil,
GIGANTESQUE..... Gig-ant-ès-k, *s. f*..... Plante, espèce de *Farech* du genre nommé en savant *Laminaire*.
GIGANTOMACHIE..... Gig-ant-o-mach-ie, *s. f*. *Sav.* Combat des géants de la fable contre les dieux. Poème, tableau représentant ce combat.
GIGANTESQUE..... Gig-ant-esque, *adj*..... Qui tient du géant; d'une taille démesurée; prodigieux, monstrueux.
DÉGINGANDÉ..... Dé-ging-and-é, *adj*.... Tout démantibulé. Dont les cuisses semblent déboîtées; qui a une contenance mal assurée.
GILET. Gilet..... Camisole de laine, de coton, etc., qu'on porte ordinairement sur la chemise ou sur la peau.
GILETIÈRE..... Gilet-ière, *s. f*..... Ouvrière qui ajuste et coud les parties d'un gilet.
GILLE. Gill-e..... Le niais obligé, le bouffon des petits spectacles.
GILLERIE..... Gill-er-ie, *s. f*..... Niaiserie; actions bêtise ressemblant à celles des Gilles. Rôle de Gille.
GIROFLE, GÉROFLE Girofl-e..... (KARYOPHYLLON. Gr. Etym.) Embryon des fleurs desséchées du giroflier, en forme de clou.
GIROFLÉE..... Girofl-ée, *s. f*..... Fleur très-belle et très-odorante des jardins; plante qui la porte.
GIROFLIER..... Girofl-ier, *s. m*..... Arbre de la famille des *Myrtes* qui porte les clous de girofle.
GIROFLADE DE MER... Girofl-ade-de-mer, *s. f*.. Polypier nommé aussi *Millepore celluleux*.
GIROUETTE. Gir-ou-ette..... *V. Cirque, Cercle*. (GIR, VIRE, *tourne*.) Homme qui change, qui tourne à toutes les doctrines.
GIRANDE..... Gir-and-e, *s. f*..... *Peu usité.* Faisceau de jets d'eau, de fusées d'artifice retombant en cercle.
GIRANDOLE..... Gir-and-ole, *s. f*..... Gerbe d'eau ou de feu. Assemblage, pendant de diamants. Candélabre à pied et à branches.
GUIRLANDE..... Guir-lande, *s. f*..... Feston, couronne, chapeau de fleurs; fleurs, feuilles, fruits groupés, pendants en demi-cercles.
GIRIE..... Gir-ie, *s. f*..... Chose qui ne fait que tourner et aller et venir comme les images d'une chambre noire.
GIREL..... Gir-el, *s. m*..... *Sav.* La partie de l'arbre du potier où tourne la terre à façonner. Cabestan.
GIRATOIRE..... Gir-at-oire, *adj*..... *Sav.* Qui a un mouvement de rotation; qui tourne, qui sert à faire tourner.
GIRONNER..... Gir-on-n-er, *ver*..... *Sav.* Donner de la rondeur; couper en rond; tourner en cercle.
GIRONNE..... Gir-on-n-é, *adj*..... *Sav.* Plus étroit par un bout que par un autre (tuile). Arrondi d'un côté.
GIRASOL..... Gir-a-sol, *s. m*..... *Sav.* Pierre précieuse, chatoyante; sorte d'opale qui présente au soleil de tous côtés. Plante
GLABRE. Glabr-e..... *Sav.* (GLABER, *poli*. Lat. Etym.)
GLABREITÉ..... Glabr-é-it-é, *s. f*..... *Sav.* Etat, qualité d'une chose, d'une plante glabre.
GLABRIUSCULE..... Glabri-u-sc-ule, *adj*... *Sav.* Presque glabre; approchant de l'uni, du lisse; presque sans duvet ou sans poils.
GLACE. Glac-e..... (GL, *rad. de* GELÉE. C-G.) Réserve. Liqueurs, fruits glacés. Cristal; grand miroir; vitre.
GLACER..... Glac-er, *ver*..... Geler; réduire en glace; refroidir. Déconcerter; jeter un vernis; rendre brillant, uni.
GLACÉ..... Glac-é, *adj*..... Froid, glacial; figé par le froid. Poli, luisant, lustré. Indifférent; insensible; morne.
GLACERIE..... Glac-er-ie, *s. f*..... Art de fabriquer les glaces, le verre; fabrique, atelier, commerce de glaces.
GLACEUX..... Glac-eux, *adj*..... Taché, marqué de défectuosités; qui a des taches dites glaces, parlant des pierreries.
GLACIAL..... Glac-i-al, *adj*..... Glacé, extrêmement froid. Sans chaleur, insensible; indifférent. Assommant; ennuyeux.

Digitized by Google

GLAIVE, *s. m.*.... Épée tranchante. Combat, guerre. Droit de vie et de mort.

GLAND, *s. m.*.... Fruit du chêne. Faisceau de filets liés au fond d'une coupelle et prenant la forme d'un gland.

GLANDE, *s. f.*.... Organe sécréteur en forme de globule et ayant ouverture sur les membranes du corps.

GLANE, *s. f.*.... Poignée d'épis ramassés après la levée de la recolte.

GLAPIR, *ver*..... Aboyer d'une voix aigre comme les petits chiens ou les renards; crier, chanter d'une voix aigre.

GLAS, *s. m.*..... Son des tintements lents, et de loin en loin, d'une cloche qui annonce la mort d'une personne.

GLISSER, *ver*... S'élancer sur la glace; couler sur une chose. Échapper, écouler; passer légèrement; suivre la pente.

GLÈBE, *s. f.*.... Motte de terre; le fond de la terre; terre, sol; serfs attachés à la terre.—Ver. *Radicaire mollasse*.

GLOBE, *s. m.*.... Boule, chose ronde, sphère; peloton. La terre considérée dans sa forme ronde.

GLOIRE, *s. f.*.... Honneur, estime; réputation, hommage, splendeur qu'attirent la vertu et les grandes actions.

GLACIER..... Glac-i-er, *r. m*..... Qui prépare et vend des glaces; limonadier. Amas de glaces qui couvre les hautes montagnes.

GLAÇON..... Glaç-on, *s. m*..... Morceau, quartier de glace. Imitation des glaçons naturels en sculpture.

GLACIS..... Glac-is, *s. m*..... Pente douce, talus uni comme une glace; vernis léger et transparent pour lustrer un tableau.

GLAÇANT..... Glaç-ant, *adj*..... Qui glace, qui refroidit; qui fige, qui arrête le sang. Qui tue l'esprit, qui assomme.

GLACIALE.... Glac-i-ale, *s. f*..... Plante dont les feuilles sont semées de vésicules transparentes; *Ficoide*.

GLACÉE..... Glac-ée, *s. f*..... Plante qui a des rapports avec la *Glaciale*; *Ficoide*. Sorte de coquille.

BRISE-GLACE..... Brise-glac-e, *s. m*..... Rangée de pieux, arc-boutant en avant des piles d'un pont pour briser les glaces

PARAGLACE..... Par-a-glace, *s. m*..... Garniture à l'avant d'un vaisseau pour le préserver des glaçons.

VERGLAS..... Ver-glas, *s. m*..... Glace mince comme un verre qui couvre la terre ou le pavé; pluie qui se glace en tombant.

GLAIVE. Gla-i-v-e..... (GLADIUS, *glaive*. Lat. Étym.)

GLADIE..... Gla-d-i-é, *adj*..... *Sav.* Fait en forme de glaive; comme une *épée*.

GLADIATEUR..... Gla-d-i-a-teur, *s. m*.... Celui qui, pour amuser les citoyens romains, combattait dans les arènes publiques.

GLAÏEUL..... Gla-i-eul, *s. m*..... Plante de la famille des *Iris*, dont les feuilles s'élèvent en forme de glaive.

GLAND. Gland..... Ornement de fil ou de soie; ce qui ressemble à un gland. Partie du corps qui en a la forme.

GLAND..... Gland, *s. m*..... Coquille. Plante dont la racine est un tubercule qui a la forme d'un gland; truffe.

GLANDIOLE..... Gland-i-ol-e, *s. f*..... *Sav.* Geure de coquille qui n'a qu'une demi-ligne de longueur.

GLANDÉE..... Gland-ée, *s. f*..... Recolte du gland. Pâturage des cochons dans les lieux où il y a des glands.

GLANDIVORE..... Gland-i-vor-e, *adj*..... *Sav.* Qui vit de glands, parlant d'un animal.

GLANDULIFEUILLE.... Gland-ul-i-feuille, *s. f*.. *Sav.* Plante dont la feuille ressemble au gland.

GLANDE. Gland-e..... (GLAND, *de ce que la glande a la forme d'un petit gland.*) Tumeur accidentelle sur le corps

GLANDE..... Gland-e, *s. f*..... Petits mamelons filtrant, sécrétant le suc des plantes comme les glandes filtrent les humeurs

GLANDÉ..... Gland-é, *adj*..... *Sav.* Qui a les glandes de dessous la ganache enflées, parlant d'un cheval.

GLANDULE..... Gland-ul-e, *s. f*..... *Sav.* Petite glande.

GLANDULEUX..... Gland-ul-eux, *adj*..... *Sav.* Qui contient des glandes; de la nature de la glande; formé, composé de glandes.

GLANDULAIRE..... Gland-ul-aire, *s. f*.... *Sav.* Genre de plante qui se rapproche de la *Verveine*.

ÉGLANDER..... É-gland-er, *ver*..... *Sav.* Extirper les glandes d'un cheval.

GLANE. Glan-e..... Groupe de poires, de fruits pendus au même rameau. Chaîne d'oignons autour d'un lien.

GLANER..... Glan-er, *ver*..... Ramasser un à un les épis oubliés dans un champ. Venir après ou autre; recueillir les restes.

GLANÉE..... Glan-ée, *s. f*..... Sorte de chasse aux canards.

GLANEMENT..... Glan-e-ment, *s. m*.... Action, travail de celui qui recueille les restes, profits, débris négligés par d'autres.

GLANEUR..... Glan-eur, *s. m*..... Celui qui glane, qui ramasse les épis, les fruits oubliés à la récolte.

GLANAGE..... Glan-age, *s. m*..... Droit, faculté de glaner; action de glaner; occupation du glaneur.

GLANURE..... Glan-ure, *s. f*..... Ce que l'on glane après que la moisson est faite. Produit du glanage.

GLAPIR. Glap-ir..... (GLAP, *son du cri du petit chien.*) Criailler, clabauder; pisailler.

GLAPISSANT..... Glap-is-sant, *adj*..... Qui glapit; qui sonne aigre; bruyant, retentissant.

GLAPISSEMENT..... Glap-is-e-ment, *s. m*.. Cri des petits renards et des petits chiens qui glapissent; cri aigre, aigu; cri perçant.

GLISSER. *V. Glacer.* Glis-er..... (GLISS, *son qui imite le bruit de ce qui glisse.*) Issinuer, pénétrer; se faufiler.

GLISSÉ..... Glis-é, *s. m*..... Pas de danse.

GLISSANT..... Glis-ant, *adj*..... Sur quoi on glisse facilement; qui glisse, qui s'échappe des mains. Difficile, périlleux; délicat.

GLISSADE..... Glis-ade, *s. f*..... Mouvement de celui qui glisse de son gré ou non. Fausse démarche, faux pas. Pas de danse.

GLISSEMENT..... Glis-e-ment, *s. m*..... Action de glisser; mouvement de celui qui glisse, coule, ete

GLISSOIRE..... Glis-oire, *s. f*..... Sentier aplani et aiguisé sur la glace où l'on s'élance pour glisser par divertissement.

GLISSEUR..... Glis-eur, *s. m*..... Celui qui sait glisser, qui s'amuse à glisser sur la glissoire.

GLOBE. *V. Glomeré.* Glob-e..... L'ensemble des habitants de la terre.

GLOBEUX..... Glob-eux, *adj*..... *Sav.* Arrondi en glube, en boule.

GLOBIFÈRE..... Glob-i-fère, *s. f*..... *Sav.* Petite plante à tige rampante, à feuilles presque rondes, etc.

GLOBULE..... Glob-ul-e, *s. m*..... Petit globe; petite boule ou sphère; petit corps, petite chose ronde; balle

GLOBULEUX..... Glob-ul-eux, *adj*..... *Sav.* Composé de globules; plein de globules; qui a une forme ronde.

GLOBULAIRE..... Glob-ul-aire, *s. f*..... *Sav.* Famille de plantes dont les fleurs sont ramassées en petites boules.

GLOBULISTES.... Glob-ul-ist-es, *s. f*..... *Sav.* Insectes rougeurs qui ont les ailes en étui, etc.

GLOBULICORNES..... Glob-ul-i-cornes, *s. m*.. *Sav.* Sorte d'insectes dont les antennes en masse forment une sorte de globe.

IN-GLOBO..... In-glob-o, *adv*..... *Sav.* En masse, en bloc; en globe; ensemble; sans distinction; sans compter.

CONGLOBÉ..... Con-glob-é, *ver*..... *Sav.* Assemblé en boules; réuni en une seule masse; qui ne fait qu'un. (Glandes; fleurs.)

CONGLOBATION..... Con-glob-at-ion, *s. f*.... *Sav.* Accumulation, entassement de plusieurs preuves pour démontrer une chose. (Rhét.)

ENGLOBER..... En-glob-er, *ver*..... Réunir plusieurs choses en un seul tout; mettre en masse, en tas; envelopper dans.

FLEUR EN GLOBE.... Fleur-en-glob-e, *s. f*... Plante dont les fleurs sont groupées en petites têtes rondes, *Amaranthine*.

GLOIRE. Gloir-e..... Célébrité. Béatitude céleste; image d'un ciel ouvert, avec les élens, les saints, etc., auréole.

GLORIOLE..... Glor-i-ole, *s. f*..... Petite vanité; ambition puérile; vaine gloire; enfantillage.

GLORIETTE..... Glor-i-ette, *s. f*..... Petit pavillon; belvédère; petite chambre élevée sur une maison ou sur une hauteur.

Digitized by Google

GLOMÉRÉ, *adj.*. Rassemblé en groupe, pelotonné ; arrondi en tête, partant des fleurs au bout de la tige d'une plante.
GLOSE, *s. f.*..... Explication, interprétation, développement d'un texte obscur ; remarques ; notes; commentaire.
GLOUSSER, *ver.* Crier, chanter comme la poule qui veut couver ou qui appelle ses poussins.
GLOUTON, *adj.*.. Qui mange avec avidité et excès ; avide, goinfre, vorace; goulu, gourmand.
GLU, *s. f.*..... Matière visqueuse et tenace pour prendre les oiseaux. Colle. Gomme qui découle des arbres.

GLORIEUX..... Glor-i-eus, *adj.*..... Plein de gloire ; illustre ; digne de louanges ; qui donne de la gloire, qui en jouit. Superbe.
GLORIEUSEMENT..... Glor-i-euse-ment, *adv.*. Avec éclat, avec honneur ; d'une manière honorable, glorieuse, digne d'éloges.
GLORIEUSE..... Glor-i-euse, *s. f.*..... Plante du genre des lis, qui a des fleurs d'une éclatante beauté. *Raie-aigle*. Poisson *Maurine*.
GLORIFIER..... Glor-i-fi-er, *ver.*..... Honorer ; rendre gloire ; placer au ciel ; vanter ; se faire gloire ; se prévaloir ; tirer vanité.
GLORIFICATION..... Glor-i-fi-e-at-ion, *s. f.*.. Élévation des créatures à la gloire éternelle, à la participation de cette gloire. Canonisation.
INGLORIEUX..... In-glor-i-eus, *adj.*..... *Inus*. Sans gloire ; obscur.
GLOMÉRÉ. *F. Globe*. Glom-ér-é..... *Sav.*
GLOMÉRIS..... Glom-ér-is, *s. m.*..... *Sav.* Insecte de l'ordre des *Myriapodes* ou *Millepieds* qui se met en boule comme le hérisson.
AGGLOMBER..... A-g-glom-ér-er, *ver.*.... Assembler, réunir, entasser. Enrouler en peloton ; mettre, grouper en masse.
AGGLOMÉRATION..... A-g-glom-ér-at-ion, *s. f.* Ce qui est aggloméré; travail, opération pour agglomérer, assembler, réunir; empelotonner.
AGGLOMÉRAT..... A-g-glom-ér-at, *s. m.*.. *Sav.* Tas de terres divisées, entassées, mises en masse par le mouvement des eaux.
CONGLOMÉRER..... Con-glom-ér-er, *ver.*.. Mettre ensemble, amasser; grouper, réunir en peloton.
CONGLOMÉRÉ..... Con-glom-ér-é, *adj.*.... Réuni en peloton ; assemblé sous une même enveloppe ou membrane, parlent des glandes.
GLOSE. Glos-e..... *Sav.* Petite pièce de poésie ; sorte de parodie.
GLOSER..... Glos-er, *ver.*..... *Sav.* Développer, ennoter, interpréter. Tourner à mal ; critiquer. Baverder.
GLOSEUR..... Glos-eur, *s. m.*..... *Sav.* Celui qui glose sur tout ; qui interprète tout en mal. Bavard.
GLOSSAIRE..... Glos-s-aire, *s. m.*..... *Sav.* Dictionnaire, recueil particulier de mots obscurs et de leur signification.
GLOSSATEUR..... Glos-s-at-eur, *s. m.*.... *Sav.* Commentateur, interprète ; qui a glosé, ennoté un livre ; auteur d'une glose.
GLOUSSER. Glouss-er..... (GLOUSS, *ton qui imite le cri particulier de la poule*.)
GLOUSSEMENT..... Glouss-e-ment, *adv.*... Cri de la poule qui glousse, qui couve, qui appelle ses poussins ; action de glousser.
GLOUTON. *F. Goulu*. Glou-t-on..... (GLOU, *son qui imite le bruit d'un morceau qu'on avale.*)
GLOUTON..... Glou-t-on, *s. m.*..... Genre de *Mammifère Carnivore, Plantigrade*, qui est entre les ours et les martres.
GLOUTONNEMENT..... Glou-t-on-on-ment, *s.m.* A la manière d'un glouton ; avidement ; en gourmand ; goulument.
GLOUTONNERIE..... Glou-t-on-on-er-ie, *s. f.*. Avidité; vice, défaut du glouton ; intempérance, voracité ; gourmandise.
ENGLOUTIR..... En-glou-t-ir, *ver.*..... Avaler, gober, dévorer ; ruiner ; précipiter dans no gouffre. Abîmer.
GLOUGLOU..... Glou-glou, *s. m.*..... Bruit du vin ou de la liqueur qui sort d'une bouteille dont le goolot est étroit.
GLOUGLOUTER..... Glou-glou-t-er, *ver.*..... GLOUGLOTER. Crier comme les dindons, comme si on avalait quelque chose.
DÉGLUTITION..... Dé-glu-t-it-ion, *s. f.*.... *Sav.* Action d'avaler ; opération, travail, mouvement des organes propres à avaler.
DÉGLUTITEUR..... Dé-glu-t-it-eur, *s. f.*.... *Sav.* DÉGLUTINATEUR. Muscle qui sert à avaler, qui facilite l'opération des organes à avaler.
GLU, GLUE. Gl-u..... Piège ; ce qui sert à prendre les oiseaux.
GLUER..... Gl-u-er, *ver.*..... Frotter, enduire de glu; poisser; salir avec une chose gluante.
GLUAU..... Gl-u-au, *s. m.*..... Petite verge ; petit rameau pliant, barbouillé, enduit de glu pour prendre les oiseaux.
GLUANT..... Gl-u-ant, *adj.*..... Visqueux, tenace comme la glu ; de la nature de la colle, de la glu ; qui attache ; tenace.
DÉGLUER..... Dé-gl-u-er, *ver.*..... Oter la glu ; en débarrasser ; s'échapper des gluaux. Décoller. Separer. Oter la chasse.
ENGLUER..... En-gl-u-er, *ver.*..... Frotter, enduire de glu ; mettre de la glu, se prendre à la glu.
ENGLUEMENT..... En-gl-u-e-ment, *s.m.* Composition comme une sorte de glu qu'on applique sur la plaie d'un arbre pour la fermer.
GLUTEN..... Gl-u-t-en, *s. m.*..... *Sav.* Ciment ; ce qui lie les pierres, etc. Colle de farine. Farine de froment sans amidon
GLUTINANT..... Gl-u-t-in-ant, *s. m.*.... *Sav.* Remède qui colle, qui attache comme de la glu ; qui réunit les parties divisées.
GLUTINATIF..... Gl-u-t-in-at-if, *adj.*.. *Sav.* Qui s'attache, se colle aux parties où on les applique, parlant d'un emplâtre.
GLUTINATION..... Gl-u-t-in-at-ion, *s. f.*... *Sav.* Jonction, rapprochement des parties séparées ; action de réunir, de cicatriser.
GLUTINEUX..... Gl-u-t-in-eus, *adj.*..... *Sav.* Gluant, visqueux ; poissant, collant ; qui s'attache ; tenace.
GLUTINOSITÉ..... Gl-u-t-in-os-it-é, *s. f.*.. *Sav.* Ce qui glue, ce qui se colle et s'attache ; propriété de ce qui glue.
GLUTIER..... Gl-u-t-ier, *s. m.*..... *Sav.* Plante dont le tronc coupé laisse couler une liqueur qui s'épaissit en glu.
AGGLUTINER..... A-g-gl-u-t-in-er, *ver.*.. *Sav.* Recoller, rajuster, ressouder les parties, les chairs, les peaux séparées par une coupure.
AGGLUTINANT..... A-g-gl-u-t-in-ant, *adj.*.. *Sav.* Propre à réunir, à cicatriser les chairs, les peaux séparées.
AGGLUTINATIF..... A-g-gl-u-t-in-at-if, *adj.* *Sav.* Qui s'attache, qui se colle ; qui sert à coller ; qui agglutine.
AGGLUTINATION..... A-g-gl-u-t-in-at-ion, *s. f.* *Sav.* Action de réunir, de souder, de rejoindre les chairs, les peaux d'une plaie.
CONGLUTINER..... Con-gl-u-t-in-er, *ver.*.. *Sav.* Rendre une liqueur gluante, visqueuse. Rajuster, rejoindre, recoller les chairs séparées.
CONGLUTINANT..... Con-gl-u-t-in-ant, *adj.*.. *Sav.* Qui a la vertu de coller, de réunir, de consolider, de cicatriser les plaies. (Médicament.)
CONGLUTINATIF..... Con-gl-u-t-in-at-if, *adj.* *Sav.* Qui rend visqueux, gluant. Qui sert à rejoindre, à recoller.
CONGLUTINATION..... Con-gl-u-t-in-at-ion, *s. f.* *Sav.* Réunion, jonction, cicatrisation des parties séparées par les conglutinants.
GLAIRE..... Gl-air-e, *s. f.*..... Humeur visqueuse ; liquide épais, visqueux, sécrété par la membrane muqueuse. Blanc d'œuf
GLAIRER..... Gl-air-er, *ver.*..... *Sav.* Frotter la couverture d'un livre avec la glaire d'on œuf pour y donner le lustre.
GLAIREUX..... Gl-air-eus, *adj.*..... Qui a rapport aux glaires ; de la nature des glaires ; plein de glaires.
GLAIREUX..... Gl-air-eus, *s. m.*..... Famille de champignons *Agarics* qui, de leur nature, sont couverts de bave ou de glaires.
GLAISE..... Gl-ais-e, *s. f.*..... Terre un peu gluante, grasse, compacte, que l'eau ne pénètre pas et doot on fait la poterie.
GLAISER..... Gl-ais-er, *ver.*..... Faire un corroi d'argile, de terre glaise ; couvrir, enduire, mêler de glaise.
GLAISEUX..... Gl-ais-eux, *adj.*..... Qui est de la nature de la terre glaise, de l'argile ; qui en renferme.
GLAISIÈRE..... Gl-ais-ière, *s. f.*..... Endroit d'où l'on tire de la terre glaise.
AVEUGLE..... A-veu(*eue*)-gl-e, *adj.*. (*A la vue collée.*) Privé de la vue. Que les passions empêchent de voir ; qui agit sans voir.
AVEUGLER..... A-veu-gl-er, *ver.*..... Rendre aveugle ; éblouir, offusquer, ôter la vue. Priver de la raison ; perdre la raison.
AVEUGLEMENT..... A-veu-gl-e-ment, *s. m.* Privation de la vue ; action de n'y rien voir ; récite. Trouble, éblouissement de la raison.
AVEUGLÉMENT..... A-veu-gl-é-ment, *adv.* A l'aveugle, en aveugle ; sans réflexion ni examen, sans regarder, sans raisonner.
AVEUGLE-NÉ..... A-veu-gl-é-né, *s. m.*.... Celui qui est venu au monde avec la vue fermée, qui n'a jamais vu la lumière.
A L'AVEUGLETTE..... A l'-a-veu-gl-ette, *adv.* En tâtonnant ; sans voir clair, à tâtons, sans y voir ; comme si on était aveugle.

Digitized by Google

GLUME. *s. f.*... Paillette; petite écaille mince et sèche qui enveloppe chaque fleur des graminées; balle.

GOAILLER, *ver.*. Railler à gorge ouverte; badiner grossièrement.

GOBER, *ver.*.... Sauter sur un morceau et l'avaler goulument. Être dupe; croire aisément. Saisir; arrêter.

GOBERGER, *ver.* Se divertir, faire bombance, s'amuser; se mettre à l'aise; se moquer, railler.

GODAILLER, *ver.* Boire et manger avec excès et à fréquentes reprises; ne faire que boire et manger.

GODET, *s. m.*.... Verre, coupe, tasse, vase à boire, sans pied ni anse. Auget attaché à des roues pour élever l'eau.

GODICHE, *adj.*... Niais; sot, imbécile; qui a l'air sot; benêt.

GOGAILLE, *s. f.*. Repas joyeux; bombance; bonne chère; grande chère; ripaille; réjouissances où tout abonde.

DÉSAVEUGLER..... Dé-s-a-veu-gl-er, *ver*... Tirer de l'aveuglement, de l'éblouissement. Détromper; *guérir d'une aveugle passion.*

ÉPINGLE. *V. Épi*..... Ép-in-gl-e, *s. f*..... Fil de métal pointu d'un bout avec une tête de l'autre et qui sert à attacher. Bijou; cadeau.

ÉPINGLER..... Ép-in-gl-er, *ver*..... Suspendre avec l'épingle le carton des cartes à jouer. Dégager avec la pointe d'une épingle.

ÉPINGLIER..... Ép-in-gl-i-er, *s. m*.... Fabricant, marchand d'épingles; qui fait, vend des épingles.

ÉPINGLETTE..... Ép-in-gl-ette, *s. f*..... Aiguille de fer qui sert à percer les gargousses du canon ou à déboucher la lumière du fusil.

DÉPINGLER..... D-ép-in-gl-er, *ver*..... Détacher, ôter les épingles; détacher ce qui tient avec des épingles.

DÉPINGLADE..... D-ép-in-gl-ade, *s. f*.... Action d'ôter, d'enlever les épingles; occupation de celui qui les ôte.

PÈGLE..... Pè(*poix*)-gl-e, *s. m*.... *Sav.* Espèce de goudron très-épais qu'on confond avec la poix dans les Landes.

PÉGOLIÈRE..... Pé-gol-ière, *s. f*..... *Sav.* Pégalière. Bateau à chaudière pour chauffer le brai, le pègle, et caréner les navires.

GANGLION..... Gan-gl-ion, *s. m*..... *Sav.* Petit peloton de vaisseaux ou filets nerveux noués dans une bourse commune.

GANGLIONNAIRE..... Gan-gl-ion-n-aire, *adj*.. *Sav.* Ganglionique. Relatif aux ganglions; tenant, dépendant, résultant des ganglions.

GANGLIONIFORME.... Gan-gl-ion-i-forme, *adj*. *Sav.* Qui imite le ganglion; qui en a la forme.

GLUME, GLOUME. Glum-e..... *Sav.*

GLUMELLE..... Glum-ell, *s. f*..... *Sav.* Petite paillette; petite pellicule de l'épillet d'une graminée; balle à folioles plus petites.

GLUMACÉE ..... Glum-ac-ée, *adj*..... *Sav.* Qui a une balle comme l'avoine, parlant de certaines fleurs.

GOAILLER. Go-ail-er..... (*De* GO, *gosier.*)

GOAILLEUR..... Go-ail-eur, *s. m*..... Qui aime à railler en gueulant, en criant fort; qui a l'habitude de goailler.

GOAILLERIE..... Go-ail-er-ie, *s. f*..... Grosse raillerie; manie de plaisanter en se moquant à grands cris.

GOBER. Gob-er..... (Cupa, *tasse à boire.* Lat. Etym.) (Gob, *bruit de la bouche du chien attrapant un morceau.*)

GOBE..... Gob-e, *s. f*..... Bol, petite boule d'une composition empoisonnée pour faire périr les chiens ou d'autres bêtes.

GOBET..... Gob-et, *s. m*..... Morceau à gober ou gobé; ce qu'on avale sans mâcher ni savourer. Espèce de cerise.

AU GOBET..... Au-gob-et, *adv*..... A l'improviste; quand on y pense, quand on s'y attend le moins; subitement.

GOBEUR..... Gob-eur, *s. m*..... Qui avale avidement, sans savourer ni mâcher. Chargeur, conducteur de bateaux.

GOBE..... Gob-é, *adj*..... Coupe, tasse, godet à boire, rond, sans anse ni pied; vase à encamoter.

GOBELET..... Gob-el-et, *s. m*..... Petit bateau à mâts.

GOBELETTE..... Gob-el-ette, *s. f*..... Fabrique, magasin, commerce de gobelets de verre; art de les fabriquer.

GOBELETERIE..... Gob-el-et-er-ie, *s. f*... Ouvrier qui fabrique des gobelets.

GOBELETIER..... Gob-el-et-ier, *s. m*.... Buveter, boire à petits coups souvent répétés.

GOBELOTER..... Gob-el-ot-er, *ver*..... Maçonner; jeter des gobes de plâtre et les pousser dans les joints avec la main.

GOBETTE..... Gob-et-er, *ver*..... Petite bille de pierre, de marbre pour amuser les enfants. Instrument, outil de bonnetier.

GOBILLE..... Gob-ill-e, *s. f*..... Vomir, rendre les gobes, les morceaux, les choses prises ou bues avec excès.

DÉGOBILLER..... Dé-gob-ill-er, *ver*..... Ce qu'on a vomi, ce qu'on a dégobillé; tas d'objets dégobillés

DÉGOBILLIS..... Dé-gob-ill-is, *s. m*.... Oiseau *Passereau* qui se vit de mouches. *Lézard* habile à les prendre. Niais, qui croit tout.

GOBE-MOUCHE..... Gob-e-mouch-e, *s. m*.. (Ber, *barre.* Celte. C-G.) (Gobe, *morceau, bon lopin.*)

GOBERGER. Goberg-er..... Traverses à porter les paillasses d'un lit. Perches qui servent à tenir serrés les bois collés.

GOBERGES..... Goberg-es, *s. f*..... (God, *rad. de* godet, *verre.*) (Godale, *mauvais vin, mauvaise bière.* Vieux Français.)

GODAILLER. God-aill-er..... Mauvais vin, vin d'ivrogne; habitude de boire à l'excès.

GODAILLE..... God-aill-e, *s. f*..... Qui aime à boire, à godailler, à faire l'ivrogne; celui qui godaille.

GODAILLEUR..... God-aill-eur, *s. m*.... (Guttus, *goutte.* Lat. Etym.) (Jot, god, *élevé.* Celte. C-G.) Vase, objet qui imite un godet.

GODET. God-et..... Plisser, s'enfler, se bosseler en coupe; avoir, faire de faux plis.

GODER..... God-er, *ver*..... Enflure, bosse en forme de godet, de coupe que présentent les feuilles de papier.

GODES. GODAGE..... God-és, *s. f*..... Faux plis; renflement.

GODURE..... God-ure, *s. f*..... Godille. Aviron qui sert à conduire un petit navire en serpentant.

GODILLE..... God-ill-e, *s. f*..... Godiller. Faire goder, faire décrire des demi-tours à un petit navire en le conduisant.

GODILLER..... God-ill-er, *ver*..... Godilleur. Celui qui conduit un petit navire avec la godille.

GODILLEUR..... God-ill-eur, *s. m*..... Plis, ronds des linges, des robes; ornements, moulures en demi-ronds ou en œufs alignés.

GODRON..... God-r-on, *s. m*..... Orner de godrons, de ronds ou demi-ronds enchaînés l'un à l'autre et formant bordure.

GODRONNER..... God-r-on-n-er, *ver*.... Vaisseau, coupe allongée pour boire; petite soucoupe ovale pour laver les yeux. Coquille.

GONDOLE..... Gond-ol-e, *s. f*..... S'enfler; former des ondulations, des bosses, des rouleaux, parlant des feuilles de tôle.

GONDOLER..... Gond-ol-er, *ver*..... **GODICHE.** God-iche.

GODENOT..... God-en-ot, *s. m*..... Moribonnette, magot, petit bout d'homme de bois qui sert de teste aux farces d'escamoteurs.

GODELUREAU..... God-el-ur-eau, *s. m*... Incroyable; jeune homme qui fait l'agréable, le galant auprès des femmes.

GOGAILLE. Go-g-aill-e..... (Go. *rad. de* gosier, gorge, gout, godet, gob, *etc.*) (Gaudium, *joie.* Lat. Étym.)

À GO-GO..... A-go-go, *adv*..... A bouche que veux-tu; à plein gosier; à l'aise; abondamment.

TOUT DE GO..... Tout-de-go, *adv*..... Librement; sans façon; à gosier ouvert; subitement, tout d'un coup.

GOGUETTES..... Go-gu-ettes, *s. f*..... Propos joyeux; badineries, contes à rire; plaisanteries; moqueries; belle humeur.

GOGUELU..... Go-gu-el-u, *adj*..... *Inus.* Qui a du bien; à son aise; insolent; enjoué, facétieux; qui aime la joie.

GOGUENARD..... Go-gu-en-ard, *adj*..... (Gos, *satire, plaisanterie.* Bas-Breton. Étym.) Mauvais plaisant; railleur; rieur; farceur.

GOGUENARDER..... Go-gu-en-ard-er, *ver*.. Badiner; plaisanter; rire; moquer, railler.

GOGUENARDERIE..... Go-gu-en-ard-er-ie, *s. f*. Mauvaise plaisanterie, raillerie sans sel; manie de railler toujours.

Digitized by Google

GOINFRE, *adj*... Celui qui met son plaisir à se gorger de nourriture.

GOLFE, *s. m*..... Étendue de mer qui s'avance dans les terres dont les côtes l'embrassent et la resserrent.

GOMME, *s. f*..... Suc qui découle de certains arbres, qui se durcit à l'air et se dissout dans l'eau.

GOND, *s. m*..... Morceau de fer coudé et rond; pivot sur lequel roulent les pentures des portes, volets, etc.

GONDOLE, *s. f*.. Petite barque plate, longue et sans voile, qui sert à naviguer surtout sur les canaux de Venise.

GONFLER, *ver*... Rendre enflé; enfler; remplir d'air, de gaz; bouffir; ballonner; enorgueillir.

GORGE, *s. f*..... Partie antérieure du cou; gosier; cou et sein d'une femme; tetons. Haut de chemise de femme.

GOINFRE. Go-in-fr-e ..... (Go, *rad. de* GOGAILLE, GOULU, GORGE, GOSIER, *etc.*; IN, *rad. d'*AGIR; FRE, *idée d'horreur.*)

GOINFRER..... Go-in-fr-er, *ver*..... Manger avidement et beaucoup; bâfrer; dévorer; se gorger; s'empiffrer.

GOINFRERIE..... Go-in-fr-er-ie, *s. f*.... Gloutonnerie; avidité; excès de gourmandise; penchant vorace et sans goût vers le manger.

GOINFRADE..... Go-in-fr-ade, *s. f*..... Repas de goinfre; intempérance; action de glouton.

GOMME. Gom-m-e..... Suc végétal coucret; résine. Colle; poix; substance gluante.

GOMMER..... Gom-m-er, *ver*..... Enduire, mêler de gomme; coller avec la gomme.

GOMMAGE..... Gom-m-age, *s. m*.... Action, opération, travail, occupation, ouvrage de celui qui gomme.

GOMMEMENT.... Gom-m-e-ment, *s. m*.. Action de gommer; enduit de gomme; mélange de gomme et d'une autre substance.

GOMMEUX..... Gom-m-eux, *adj*..... Qui jette de la gomme; qui est, qui tient de la nature de la gomme.

GOMMIER..... Gom-m-ier, *s. m*..... Nom de plusieurs arbres qui donnent de la gomme; *Acacia* et autres.

DÉGOMMER..... Dé-gom-m-er, *ver*..... Décoller. Ne pas continuer dans les fonctions électives; révoquer; ne plus élire.

DÉGOMMAGE..... Dé-gom-m-age, *s. m*.... Première cuite de la soie pour lui ôter la gomme.

GOMME-GUTTE..... Gom-m-e-gutte. *s. f*.... Couleur végétale d'un jaune doré.

GOMME-RÉSINE..... Gom-m-e-résin-e, *s. f*.. Substance laiteuse, suc qu'on tire par incision des tiges et des branches de certains végétaux.

GOMMO-RÉSINEUX.... Gom-m-o-résin-eux, *adj*. Qui tient de la nature de la gomme et de la résine.

GOND. Gon-d..... (GOMPHUS, *pieu, coin.* Lat. NOEL ET CHAPSAL.)

ENGONCER..... En-gon-c-er, *ver*..... Monter trop haut, gêner la taille et faire paraître le cou enfoncé dans les épaules. (Vêtement.)

ENGONCÉ..... En-gon-c-é, *adj*..... Qui a le cou emprisonné de façon à ne le tourner que comme s'il roulait sur un gond.

ENGONCEMENT..... En-gon-ce-ment, *s. m*.. État de celui qui ne peut tourner la tête que d'une pièce comme si elle pivotait sur un gond.

DÉGONDER..... Dé-gon-d-er, *ver*..... Oter une porte, un volet de ses gonds.

DÉVERGONDER..... Dé-ver-gon-d-er, *ver*... (*Sortir des gonds.*) Se livrer publiquement au libertinage, à la licence; perdre toute pudeur.

DÉVERGONDÉ..... Dé-ver-gon-d-é, *adj*.... Impudent; effronté; sans pudeur; indécent; immoral; sans retenue; libertin.

DÉVERGONDAGE..... Dé-ver-gon-d-age, *s. m*. Libertinage effronté; vie, état scandaleux d'un dévergondé. Débauche, divagation de l'esprit.

GONDOLE. Gondol-e..... Très-grande voiture; bateau qui sert de diligence pour transporter les voyageurs.

GONDOLIER..... Gondol-ier, *s. m*..... Marinier qui mène les gondoles.

GONFLER. Gonfl-er..... (GON; FL, *vent, air.*) GONFLÉ, *chose enflée comme une vessie pleine d'air.* Pat. de l'est.)

GONFLES..... Gonfl-es, *s. f*..... Cavités pleines d'air qui empêchent de souder l'or. (Tireur d'or.)

GONFLÉ..... Gonfl-é, *adj*..... Enflé; tuméfié; bouffi; élargi en bouk. Enorgueilli; fier, orgueilleux; vain, superbe.

GONFLEMENT..... Gonfl-e-ment, *s. m*.... Enflure; bouffissure; intumescence; renflement.

DÉGONFLER..... Dé-gonfl-er, *ver*..... Faire cesser le gonflement; dissiper l'air ou la cause de l'enflure; désenfler.

DÉGONFLEMENT..... Dé-gonfl-ement, *s. m*.. Action de dégonfler, de se dégonfler.

REGONFLER..... Re-gonfl-er, *ver*..... Gonfler de nouveau. Refluer, s'élever, s'enfler, parlant d'eau courante arrêtée par un obstacle.

REGONFLEMENT..... Re-gonfl-e-ment, *s. m*.. Élévation, reflux des eaux arrêtées dans leur cours.

GORGE. Gorg-e..... (GO, GOU, GOUR, *trou, profondeur* (patois divers); GE, *rad. d'*AGIR.)

GORGE..... Gorg-e, *s. f*..... Ouverture; entrée; bouche; défilé; passage étroit; col. Moulure concave.

GORGER..... Gorg-er, *ver*..... Empiffrer, donner à manger avec excès; soûler; combler; remplir; garnir; enfler; gonfler.

GORGÉ..... Gorg-é, *adj*..... Plein, rempli; rassasié; repu, soûlé; chargé; pourvu abondamment. Enflé, tuméfié, gonflé.

GORGÉE..... Gorg-ée, *s. f*..... La pleine bouche d'une liqueur; ce qu'on peut avaler d'une seule fois.

GORGE CHAUDE..... Gorg-e-chaude, *s. f*.... Plaisanterie, moquerie, réjouissance; raillerie pleine d'une joie malicieuse.

GORGE DE PIGEON.... Gorg-e-de-pigeon, *s. f*.. Couleur mélangée et changeante comme la gorge d'un pigeon selon la lumière et l'aspect.

GORGE-POUILLE..... Gorg-e-fon-ille, *s. f*... Outil, bec-de-canne dont l'extrémité est recourbée et arrondie.

GORGÈRE..... Gorg-ère, *s. f*..... *Inus.* Collet dont autrefois les femmes se couvraient le cou et la gorge.

GORGÈRE..... Gorg-ère, *s. f*..... *Sav.* Une des principales pièces de la poulaine ou éperon du vaisseau.

GORGERET..... Gorg-er-et, *s. m*..... Instrument de médecine pour l'opération de la fistule ou le bris de la pierre dans la vessie.

GORGERETTE..... Gorg-er-ette, *s. f*..... Collerette, fichu, mouchoir de cou, tour de gorge des femmes.

GORGERIN..... Gorg-er-in, *s. m*..... Pièce de l'armure qui couvrait la gorge. Petite frise en architecture.

GORGET..... Gorg-et, *s. m*..... Rabot qui sert à faire des gorges ou moulures.

DÉGOR..... Dé-gor, *s. m*..... Tuyau de décharge qui sert à passer la liqueur distillée.

DÉGORGER..... Dé-gorg-er, *ver*..... Déboucher un passage; faire sortir un liquide retenu; nettoyer; écouler; rejeter; se purger

DÉGORGEOIR..... Dé-gorg-e-oir, *s. m*.... Outil à dégorger, à nettoyer dans divers métiers; moulin à dégorger les étoffes; lavoir.

DÉGORGEMENT..... Dé-gorg-e-ment, *s. m*.. Débordement d'eaux, d'immondices, de bile, etc.; nettoiement, dépouillement; purification.

EGORGER..... E-gorg-er, *ver*..... Couper la gorge; tuer, massacrer. Ruiner, renverser. Voler, écorcher, rançonner.

EGORGEUR..... E-gorg-eur, *s. m*..... Qui égorge; assassin de grand chemin. Juge purement politique qui condamne à mort.

ENTR'EGORGER..... Entr'-e-gorg-er, *ver*... S'égorger l'un l'autre; s'égorger mutuellement.

ENGORGER..... En-gorg-er, *ver*..... Former obstacle; obstruer; boucher un canal, un tuyau, un conduit, un vaisseau, etc.

ENGORGEMENT..... En-gorg-e-ment, *s. m*.. Embarras dans un conduit; empêchement; obstruction; ce qui arrête l'écoulement des eaux.

REGORGER..... Re-gorg-er, *ver*..... Déborder; s'épancher hors des rives; franchir les limites. Surabonder. Rendre, restituer.

REGORGEMENT..... Re-gorg-e-ment, *s. m*... (*Ce qui ressort de la gorge d'un vase.*) Action de regorger; rédondance. Trop plein.

RENGORGER..... R-en-gorg-er, *ver*..... Porter la gorge en avant en retirant la tête en arrière; faire le fier, le beau, l'important.

RENGORGER..... R-en-gorg-eur, *adj*..... *Sav.* Qui sert à donner différents mouvements à la tête, parlant d'un muscle.

RENGORGEMENT..... R-en-gorg-e-ment, *s. m*. Action de se rengorger; affectation à la fierté, à la grâce, à la dignité, à l'importance.

COUPE-GORGE.. Coup-e-gorg-e, *s. m*.... Réduit, lieu retiré où l'on est en danger d'être volé, assassiné; lieu propre aux fripons.

ROUGE-GORGE..... Roug-e-gorg-e, *s. m*.... Petit oiseau à bec fin qui a la gorge et la poitrine rouges, et qui est très-bon à manger.

Digitized by Google

GOSIER, *s. m.*... Partie en dedans de la gorge par où passent les aliments; passage de la bouche à l'estomac. Voix.

GOTHIQUE, *adj.* Qui vient de l'ancien peuple goth; qui lui est attribué; qui en a le caclet, la manière. Trop vieux.

GOUDRON, *s. m.* Sorte de poix noirâtre et gluante qu'on tire des arbres résineux en les faisant brûler.

GOUFFRE, *s. m.* Trou large et profond où tout s'engloutit; précipice; enfer. Cause de ruine; suite de malheurs.

GOUGE, *s. f.*..... Ciseau, outil utile aux menuisiers, aux sculpteurs, aux tourneurs et à beaucoup d'autres.

GOUIN, *s. m.*.... Dénomination d'un matelot de mauvaise tenue; sale.

GOUJON, *s. m.*... Petit poisson blanc du genre *Cyprin*. Grosse cheville de fer; broche de fer.

GOULU, *adj.*..... Qui aime à manger; qui mange beaucoup et avidement; vorace, glouton, gourmand.

SOUS-GORGE..... Sous-gorg-e, *s. m*..... Bendelette de la bride du chevel qui passe sous le gorge et soutient la tétière.

GARGOTE..... Garg-ot-e, *s. f*..... Petit cabaret où l'on mange à bas prix; taverne, pouiller; auberge, restaurant malpropre.

GARGOTER..... Garg-ot-er, *ver*..... Hanter les méchants petits cabarets, les gargotes; manger, boire malproprement.

GARGOTAGE..... Garg-ot-age, *s. m*..... Repas malpropre; mauvais apprêt, ramassis de viandes; cuisine, manière de vivre des gargotes.

GARGOTIER..... Garg-ot-ier, *s. m*..... Celui qui tient gargote; mauvais petit cabaretier; traiteur malpropre; méchent cuisinier.

GARGOUILLE..... Garg-ou-ill-e, *s. f*..... (**Gouille**, *eau brouillée avec la bourbe*. Pet. de l'ent.) Gouttière, égout à dégorger les eaux.

GARGOUILLER..... Garg-ou-ill-er, *ver*..... Barboter, s'emuser à barboter dans l'eau, à la bouche de la gargouille (petits garçons).

GARGOUILLEE..... Garg-ou-ill-ée, *s. f*..... Chute d'eau d'une gargouille; la pleine gargouille.

GARGOUILLEMENT.... Garg-ou-ill-e-ment, *s. m.* Bruit de l'eau dans la gorge, dans le ventre, etc.; gezouillement, murmure de l'eau qui tombe.

GARGOUILLADE..... Garg-ou-ill-ade, *s. f*... *Inus.* Pas de daose consacré enx entrées des démons, des vents, etc., dans les ballets.

GARGOUILLIS..... Garg-ou-ill-is, *s. m*.... Bruit qua fait l'eau tombant d'une gargouille; ce que produit la gargouille.

GARGOULETTE..... Garg-ou-lett-e, *s. f*.... Aiguière, vese de l'Inde qoi sert à faire rafraîchir l'eau.

GARGAMELLE..... Garg-am-elle, *s. f* .... *Sav. Inus.* Gorge, gosier.

GARGARISME..... Garg-ar-isme, *s. m*.... Liqueur pour baigoer, adoucir, laver les parties malades de le gorge; action de se gargariser.

GARGARISER..... Garg-ar-is-er, *ver*..... Se laver la bouche et la gorge; meintenir un gargarisme le plus avcot possible dans le gosier.

GOSIER. Go-s-ier..... (Go, *rad. de* **goaille, gorge, gout**, *etc.*) Canel, conduit de la voix et de la respiration.

GOSILLER..... Go-s-ill-er, *ver*..... Passer mêlée de vin à le distillation, parlent de la liqueur dans la fabrique des eaux-de-vie.

ÉGOSILLER..... É-go-s-ill-er, *ver*..... Se faire mal à la gorge, se gosier à force de crier; chanter beaucoup et fort.

DÉGOISER..... Dé-go-i-s-er, *ver*..... Chanter, gazouiller en oiseau. *Inus.* Parler trop; lâcher, découvrir ses secrets. Se démasser.

GOÎTRE. GOÎTRE..... Go-î-tre, *s. m*..... **Goûtre.** Renflement, tumeur entre la peau et la *trachée-artère* sur le devaot du cou.

GOÎTREUX..... Go-î-tr-eux, *adj*..... (Go *gosier*; **itr**, *rad. d'être*; **eux**, *contenant*.) De la nature du goître; atteint de goître.

GOÎTREUX..... Go-î-tr-eux, *s. m*..... **Goîtreuse.** Pélican; oiseau. Reptile du genre lezard à gorge renflée.

GUTTURAL..... Gu-tt-ur-al, *adj*..... Qui appartient au gosier; qui vient, qui se prononce du gosier. — *S. f.* Lettre gutturale.

GOUDRON. Goudr-on..... (**Gaudron.** (**Kitran**, *poix*. Arabe. Etym.) Substance résineuse dont on enduit les cordages.

GOUDRONNER..... Goudr-on-n-er, *ver*.... Enduire, imbiber de goudron; calfater; radoober; passer au goudron chaud.

GOUDRONNERIE..... Goudr-on-n-er-ie, *s. f*.. Atelier à chauffer, à préparer le goudron, où l'on fait tous les travaux relatifs au goudron.

GOUDRAN..... Goudr-an, *s. m*..... Sorte de goudron dont on enduit les cordes des bateliers pour les préserver de la pourriture.

GOUDRANNER..... Goudr-an-n-er, *ver*..... Tremper les cordes dans le goudron, dans le coudran.

GOUDRANNEUR..... Goudr-an-n-eur, *s. m*.. Ouvrier qui trempe les cordes dans le coudrau.

COUREF, COURAL..... Cour-éf, *s. f*..... Composition de soufre, résine, verre pilé, suif ou huile de baleine pour enduire les navires.

COURAYER..... Cour-ay-er, *ver*..... *Sav.* Enduire de courée un navire qui n'est pas doublé de cuivre pour le préserver des vers.

GOUFFRE. Gouf-f-re..... (**Gou, gosier, gorge**, etc.; **fre**, *horreur*.) Abîme. Ce qui entraîne au mal. Esprit dissipateur.

ENGOUFFRER..... En-gou-f-f-er, *ver*.... Tomber, se perdre dans l'abîme; engloutir. Entrer, se précipiter, s'engaloer violemment.

GOUGE. Goug-e..... (**Gou**, *gorge*, **trou**; **ge**, *rad. d'agir*. *Ce qui agit pour trouer, percer, faire des gorges*.)

GOUGER..... Goug-er, *ver*..... Travailler avec le gouge; faire des choses creuses.

GOUGETTE..... Goug-ette, *s. f*..... Petite gouge, petit outil à l'usage de plusieurs espèces d'ouvriers.

GOUJURE..... Gouj-ure, *s. f*..... Entaille, rainure faite autour des poulies ou des cups de vaisseau.

ÉGOUGEOIR..... É-goug-e-oir, *s. m*..... Creux par où les eaux se perdent dans l'exploitation du sinc.

ENGOUJURE..... En-gouj-ure, *s. f*..... Reinure en travers des navires pour engaluer le cordage dit braguet.

GOUIN. Gou-in..... *V. Baragouin.* (**Guiné**, *femme*. Gr. Etym.)

GOUINE..... Gou-in-e, *s. f*..... Coureuse; pauvre prostituée; fille publique; femme réduite à trafiquer de son corps.

SAGOUIN..... Sa-gou-in, *adj*..... Crasseux, dégoûtant, malpropre; vilain; sale. — *S. m.* Personoe sale. **Sagoin.** Petit singe.

GOUJON. Gonjon..... Attrape, bourde, leurre, piége, supercherie.

GOUJONNER..... Gonjon-n-er, *ver*..... Assembler des planchers; fixer par des goujons, des chevilles.

GOULU. Goul-u..... (Go, *rad. de* **gosier, gogaille, goître, gout, gouffre, gorge**, *etc*.) Animel quadrupède.

GOULUMENT..... Goul-u-ment, *adv*..... Avidement; avec voracité; en glouton; avec gourmandise, sans mâcher.

GOULÉE..... Goul-ée, *s. f*..... Grosse bouchée; le pleine bouche ouverte; gueulée; gros morceau; ce que contient la bouche.

GOULIÂFRE..... Goul-i-â-fre, *adj*..... D'une voracité qui effraye; glouton. Sale, malpropre, rebutant.

GOULU DE MER..... Goul-u-de-mer, *s. m*... L'un des noms populaires du requin.

ENGOULER..... En-goul-er, *ver*..... Prendre d'un coup avec la gueule; evaler d'un seul coup.

ENGOULEVENT..... En-goul-e-vent, *s. m*... Oiseau de l'ordre des *Silvains*, demi-nocturne, à bec large, épaté, à tête de crapaud.

DÉBAGOULER..... Dé-ba-goul-er, *ver*..... *Inus.* (*Jeter bas par la gueule.*) Vomir; dégueuler; lâcher tout ce qui vient à la bouche.

DÉBAGOULEUR..... Dé-ba-goul-eur, *s. m*... Qui dit, sans retenue, toutes les injures qui lui viennent à la bouche.

REGOULER..... Re-goul-er, *ver*..... *Inus.* Rabrouer; repousser par des paroles rudes, offensantes; rassasier; dégoûter.

FRIGOULE..... Fri-goul-e, *s. f*..... (*Gueule frite.*) Champignon *Agaric* qu'on mange à Montpellier.

GOULOT..... Goul-ot, *s. m*..... Cou de bouteille, de vase à entrée étroite. Entonnoir qu'on met à l'entrée des nasses ou filets.

GOULET..... Goul-et, *s. m*..... Passe, entrée étroite d'un port.

GOULETTE..... Goul-ette, *s. f*..... Petite rigole creusée dans la pierre qui conduit les eaux dans de petits bassins espacés.

GOULOTTE..... Goul-otte, *s. f*..... Rigole qui sert à l'écoulement des eaux; petit canal en marbre pour faire jouer les eaux.

GOULIN..... Goul-in, *s. m*..... Oiseau du genre *Martin*.

Digitized by Google

GOUPILLE, *s. f.*.. Cheville de métal ; fiche ; clavette, petit clou qui sert à tenir des pièces unies.
GOUR, *s. m.*..... Creux plein d'eau ; creux produit par une chute d'eau. Bassin.
GOURD, *adj.*..... Perclus de froid ; paresseux, lent, glacé.
GOURDE, *s. f.*.... Courge vidée et séchée pour porter une provision de liqueur à boire. Calebasse.
GOURDIN, *s. m.*.. Bâton court et gros ; trique ; rondin ; garrot. — GOURDINER. *Inus.* Rosser à coups de gourdin.
GOURE, *s. f.*..... Drogue falsifiée, frelatée.
GOURMAND, *adj.* Qui aime à manger, à faire grande et bonne chère ; qui mange beaucoup ; boute-tout-cuire ; goulu.
GOURME, *s. f.*.... Écoulement par les naseaux d'une liqueur visqueuse, gluante, roussâtre, parlant des jeunes chevaux.
GOURNABLE, *s. m.* Cheville de bois qui sert à attacher les planches du bordage du navire avec ses allonges, etc.
GOUSSE, *s. f.*.... Cosse, enveloppe de certaines graines ou semences des plantes légumineuses. Silique.
GOÛT, *s. m.*..... Sens qui distingue les saveurs. Désir. Discernement, jugement. Tournure. Genre, manière

---

GOUPILLE. Goup-ill-e..... (CUSPIS, *épée, dard, pointe.* Lat. Étym.)
GOUPILLER..... Goup-ill-er, *ver*..... Ajuster, assembler, faire tenir ensemble par des goupilles.
GOUPILLON..... Goup-ill-on, *s. m*..... Petit bâton surmonté de quelques touffes de poils pour jeter, répandre l'eau bénite en *rosée*.
GOUPILLONNER..... Goup-ill-on-n-er, *ver*... Nettoyer avec le goupillon, avec un bâton surmonté d'une petite brosse.
GOURBILLER..... Gou-rb-ill-er, *ver*..... *Sav.* Préparer, évaser un trou en entonnoir pour que la tête de la goupille puisse s'y perdre.

GOURD. Gourd.
DÉGOURDIR..... Dé-gourd-ir, *ver*..... Rendre la chaleur, le mouvement à ce qui était amorti de froid ou d'autre chose. Déniaiser
DÉGOURDI..... Dé-gourd-i, *adj*..... Réveillé, égrillard ; adroit, avisé, madré, rusé, fin ; alerte ; dératé. Formé, dressé.
DÉGOURDISSEMENT.. Dé-gourd-isse-ment, *s. m.* Recouvrement de la chaleur perdue, du mouvement éteint. Réveil ; déniaisement ; éducation.
ENGOURDIR..... En-gourd-ir, *ver*..... Assoupir ; endormir ; rendre comme perclus, sans mouvement, sans sentiment ; émousser.
ENGOURDI..... En-gourd-i, *adj*..... Affaibli ; appesanti ; alourdi ; languissant ; somnolent ; pesant ; peu sensible.
ENGOURDISSEMENT... En-gourd-isse-m', *s. m*.. Abâtardissement ; assoupissement ; amortissement ; insensibilité ; immobilité ; langueur.

GOURDE. *V. Courge.* Gourd-e..... (*De* COURGE.) Piastre forte.
COUGOURDE. *V. Cou.* Cou-gourd-e, *s. f*..... Courge à cou ; courge-bouteille.
COUGOURDETTE..... Cou-gourd-ette, *s f*..... Espèce particulière de calebasse, de courge.

GOURE. Gour-e.
GOURER..... Gour-er, *ver* ..... Tromper, attraper ; frelater ; falsifier.
GOUREUR..... Gour-eur, *s. m*..... Qui falsifie, qui frelate les drogues ; qui trompe, qui attrape en vendant et en achetant.

GOURMAND. Gourm and..... (GO, *rad. de* GOUT, GOULU, *etc.*) (KHOURMAND. Persan. Étym.) Qui tire toute la sève (branche).
GOURMET..... Gourm-et, *s. m*..... Qui sait bien connaître et déguster le vin ; qui s'entend à le déguster ; gourmand, friand
GOURMANDISE..... Gourm-and-ise, *s f*... Vice, défaut du gourmand ; gloutonnerie ; passion de la mangeaille.
GOURMANDINE..... Gourm-and-ine, *s. f*... *Sav.* Sorte de poire.

GOURME. Gourm-e.....
GOURMER..... Gourm-er, *ver*..... Mettre la gourmette au cheval. Brider ; corriger. Donner des coups de poing. Maltraiter.
GOURMÉ..... Gourm-é, *adj*..... Battu, meurtri de coups de poing. Qui fait l'important ; guindé ; rengorgé ; affecté, maniéré.
GOURMETTE..... Gourm-ette, *s. f*..... Chaînette qui passe sous la ganache du cheval et qui est accrochée aux deux côtés du mors.
GOURMADE..... Gourm-ade, *s. f*..... Coup de poing ; horion.
GOURMANDER..... Gourm-and-er, *ver*.... Blâmer, reprendre durement, impérieusement ; châtier ; tourmenter ; soumettre, maîtriser.
FAUSSE-GOURME..... Fausse-gourm-e, *s. f*... Maladie du cheval qui est plus dangereuse que la gourme.

GOURNABLE. Gourn-abl-e.....
GOURNABLER..... Gourn-abl-er, *ver*..... *Sav.* Attacher les planches des vaisseaux avec des chevilles.
GOURNABLIER..... Gourn-abl-ier, *s. m*... *Sav.* Ouvrier qui fait les gournables dans la construction des navires.

GOUSSE. *V. Cosse.* Gouss-e.....
GOUSSET..... Gouss-et, *s. m*..... Ornement du chapiteau de la colonne ionique.
Creux, odeur de l'aisselle. Poche, bourse de pantalon. Morceau de bois à porter des tablettes.

GOÛT. Goû-t..... (GOU, *rad. de* GOSIER, GORGE, *etc.* ; T, *rad. d'*ETRE.) Penchant ; appétit, empressement ; plaisir.
GOÛTER..... Goû-t-er, *ver*..... Sentir, juger, discerner la saveur, l'odeur ; savourer ; jouir. Agréer, approuver. Essayer.
GOÛTER..... Goû-t-er, *ver*..... Faire le goûter ; manger légèrement entre le dîner et le souper ; manger un peu d'une chose
GOÛTER..... Goû-t-er, *s. m*..... Collation ; repas léger entre le dîner et le souper ; rafraîchissement.
DÉGOÛT..... Dé-goût, *s m*..... Manque d'appétit ; aversion, répugnance ; ce qui blesse le goût. Satiété. Déplaisir. Chagrin.
DÉGOÛTER..... Dé-goû-t-er, *ver*..... Donner, concevoir du dégoût ; ôter le goût. Répugner. Rebuter. Chagriner. Prendre en haine.
DÉGOÛTÉ..... Dé-goû-t-é, *adj*..... Qui est, qui fait la délicat, le difficile, ne trouve rien de bon. Dédaigneux. Rebuté ; découragé
DÉGOÛTANT..... Dé-goû-t-ant, *adj*..... Ennuyeux ; qui inspire le dégoût, la répugnance ; révoltant. Qui rebute, décourage, afflige.
RAGOÛT..... Ra-goû-t, *s. m*..... Assaisonnement, apprêt, sauce propre à exciter le goût, l'appétit. Ce qui irrite les désirs.
RAGOÛTER..... Ra-goû-t-er, *ver*..... Redonner, irriter, exciter l'appétit ; réveiller le goût. Rappeler, provoquer, ranimer les désirs.
RAGOÛTANT..... Ra-goû-t-ant, *adj*.... Qui plaît au goût ; appétissant, friand, savoureux. Flatteur ; séduisant. Irritant.
ARRIÈRE-GOÛT..... Arrière-goû-t, *s m*... Goût, odeur que laissent dans la bouche certains aliments, certaines liqueurs.
AVANT-GOÛT..... Avant-goû-t, *s. m*..... *Sav.* Faire, manière, touche légère, badine et gracieuse en peinture.
HAUT GOÛT..... Haut-goû-t, *s. m*..... Goût conçu d'avance d'une chose agréable.
GOUSTOSE..... Gou-st-ose, *adj*..... Goût fort, relevé, piquant ; ce qui est haut en épices ; ce qui est épicé, salé.
GUSTATION..... Gu-st-at-ion, *s. f*..... *Sav.* Sensation du goût, perception des saveurs.
GUSTATIF..... Gu-st-at-if, *adj*..... *Sav.* Qui transmet au cerveau la sensation du goût ; qui constitue l'organe du goût.
DÉGUSTER..... Dé-gu-st-er, *ver*..... *Sav.* Goûter, boire un peu d'une boisson pour éprouver, apprécier, reconnaître sa qualité.
DÉGUSTATION..... Dé-gu-st-at-ion, *s. f*... *Sav.* Action de déguster ; épreuve, essai qu'on fait pour juger de l'excellence des liqueurs.
DÉGUSTATEUR..... Dé-gu-st-at-eur, *s. m*... *Sav.* Officier chargé de vérifier et de constater la qualité des boissons.
ENGOUER..... En-gou-er, *ver*..... Obturer, embarrasser le gosier ; prendre goût à. S'infatuer, se passionner, se coiffer pour.
ENGOUEMENT..... En-gou-e-ment, *s. m*.. Embarras, empêchement au gosier. Goût ; admiration excessive ; entêtement ; fascination.

Digitized by Google

GOUTTE, *s. f.* . . **Maladie, douleur, rougeur, gonflement douloureux des articulations à des temps réguliers.**
GOUTTE, *s. f.* . . **Petite parcelle d'une liqueur ; d'une fonte d'or, ou d'argent; la grosseur d'une larme d'un liquide.**
GOUVERNER, *v.* **Diriger, conduire, régir, administrer, commander ; avoir crédit, empire sur. Se comporter.**
GRABAT, *s. m.* . . **Petit méchant lit; couche misérable, pauvre.**
GRABUGE, *s. m.* . **Vacarme, bruit ; contestation ; noise ; querelle.**
GRÂCE, *s. f.* . . . . . **Agrément, ce qui plaît ; charme ; attrait ; faveur gratuite, don ; pardon ; aide, appui ; crédit.**

GOUTTE. Goutt-e. . . . . Inflammation périodique des articulations des membres.
GOUTTE-CRAMPE. . . . . Goutt-e-cramp-e, *s. f.* . Goutte subite et de peu de durée.
GOUTTEUX. . . . . . Goutt-eux, *adj.* . . . . . Sujet à la maladie des articulations dite goutte. — *S. m.* Malade de la goutte.
ANTIGOUTTEUX. . . . . Ant-i-goutt-eux, *adj.* . . *Sav.* Contraire à la goutte ; qui guérit, qui préserve de la goutte.
GOUTTE. Goutt-e. . . . . Petit coup à boire. Ornement en petits cônes qui imitent des gouttes d'eau suspendues.
GOUTTE . . . . . Goutt-e, *adv.* . . . . . Rien; pas même une goutte ; presque rien.
GOUTTE À GOUTTE. . . . Goutt-e-à-goutt-e, *adv.* . Petit à petit ; peu à peu ; l'un après l'autre.
GOUTTIÈRE. . . . . . Goutt-ière, *s. f.* . . . . . Canal, conduit par où s'écoulent des toits les gouttes de pluie; ce qui est fait pour recevoir l'eau.
GOUTTIÈRE. . . . . . Goutt-ière, *s. f.* . . . . . Ce qui forme ou imite une gouttière ; creux de la tranche d'un livre ; raie du merrain du cerf.
SERRE-GOUTTIÈRE. . . . Serre-goutt-ière, *s. m.* . Pièce de bois posée contre les allonges entourant le navire et servant à le lier.
GOUTTELETTE. . . . . . Goutt-el-ette, *s. f.* . . . . Petite goutte. Jet d'eau qui s'élève en gouttes ou en filets.
DÉGOUTTER. . . . . . Dé-goutt-er, *ver.* . . . . . Couler goutte à goutte ; laisser tomber les gouttes. Suer. Respirer, être pénétré, imbu (vice).
DÉGOUTTANT. . . . . . Dé-goutt-ant, *adj.* . . . . . Qui dégoutte ; qui coule, tombe insensiblement ; qui est versé, distillé, filtré goutte à goutte.
DÉGOUTTEMENT. . . . . Dé-goutt-e-ment, *s. m.* . . Action de dégoutter, de ce qui dégoutte ; chute, suintement goutte à goutte.
ÉGOUT. . . . . . É-gout, *s. m.* . . . . . Chute, écoulement des eaux ; canal, évier, cloaque, ruisseau, conduit d'immondices.
ÉGOUTTER. . . . . . É-goutt-er, *ver.* . . . . . Tomber goutte à goutte ; faire écouler les eaux d'une chose goutte à goutte. Sécher.
ÉGOUTIER. . . . . . É-gout-ier, *s. m.* . . . . . Employé dans les égouts ; ouvrier qui y travaille.
ÉGOUTTOIR. . . . . . É-goutt-oir, *s. m.* . . . . . Planche, treillis, bois, tout ce qui sert à faire égoutter la vaisselle, à faire couler les eaux.
ÉGOUTTURE. . . . . . É-goutt-ure, *s. f.* . . . . . Petit reste de liqueur ; la goutte d'une chose, d'un liquide, qui pend ou bord d'un vase versé.
GUTTE. . . . . . Gutt-e, *s. f.* . . . . . *Sav.* Suc gommeux, gomme-résine jaune, amère, âcre, purgative, qui découle d'un arbre.
GUTTIER, GUTTIÈRE. . . Gutt-ier, *s. m.* . . . . . *Sav.* Famille nombreuse d'arbres ou arbustes d'Asie fournissant une gomme-résine.
GOUVERNER. Gouver-n-er, *ver.* . . . . . (GOUVER, *rad. de* GUIDE ; N, *rad. d'*AGIR ; ER, *expression d'action infinitive.*)
GOUVERNE. . . . . . Gouver-n-e, *s. f.* . . . . . Règle de conduite, guide ; direction ; lumière, parlant en langage de commerce.
GOUVERNÉ. . . . . . Gouver-n-é, *adj.* . . . . . Administré ; celui qui subit, reçoit le gouvernement, la direction ; subordonné.
GOUVERNANT. . . . . . Gouver-n-ant, *s. m.* . . . . . Celui qui gouverne ; qui a le gouvernement en main ; agent de la force publique.
GOUVERNEUR. . . . . . Gouver-n-eur, *s. m.* . . . . . Commandant en chef d'une place, d'une province, d'une maison royale ; directeur, régisseur.
GOUVERNEUR. . . . . . Gouver-n-eur, *s. m.* . . . . . Commis pour avoir soin de l'éducation d'un grand, d'un seigneur, d'un prince ; précepteur.
GOUVERNANTE. . . . . . Gouver-n-ante, *s. f.* . . . . Femme du gouverneur ; femme qui a le gouvernement d'une province.
GOUVERNANTE. . . . . . Gouver-n-ante, *s. f.* . . . . Femme chargée de l'éducation des enfants, du soin d'un enfant, du ménage d'un homme.
GOUVERNEMENT. . . . . . Gouver-n-e-ment, *s. m.* . . Administration publique ; direction de l'État. Constitution ; loi, principe, gérance politique.
GOUVERNEMENT. . . . . . Gouver-n-e-ment, *s. m.* . . Ceux qui sont chargés d'administrer un État ; pouvoir, action, juridiction d'un gouverneur.
GOUVERNANCE. . . . . . Gouver-n-ance, *s. f.* . . . . *Inus.* Juridiction d'un gouverneur ; circonscription de son gouvernement.
GOUVERNAIL. . . . . . Gouver-n-ail, *s. m.* . . . . . Pièce qui sert au navire à se diriger, comme la queue aux poissons. Queue du moulin à vent.
INGOUVERNABLE. . . . . In-gouver-n-able, *adj.* . . Qu'on ne peut gouverner ; qui ne veut recevoir aucune direction. Revêche. récalcitrant.
SOUS-GOUVERNEUR. . . . Sous-gouver-n-eur, *s. m.* . Gouverneur en second, en sous-ordre ; celle qui reçoit les ordres de la gouvernante.
GRABAT. Grab-at. . . . . (GRAB, *rad. de* GRABEAU, *poussière, débris, dégradation ;* AT, *rad. d'*ACTE.)
GRABATAIRE. . . . . . Grab-at-aire, *s. m.* . . . . . Qui est d'ordinaire malade et alité. Sectaire qui ne se fait baptiser qu'à la mort. au grabat.
GRABEAU. . . . . . Grab-eau, *s. m.* . . . . . *Sav.* Poussière, immondices, criblures ; rebut de marchandises. Poussière de drogues sèches.
GRABOTER. . . . . . Grab-ot-er, *ver.* . . . . . Dégrader ; remuer, agiter des rebuts, des débris. (Usité dans l'est en langue parlée.)
GRÂCE. *V. Gré.* Grâ-c-e. . . . . Remerciment, reconnaissance. Volonté. Titre d'honneur d'un grand anglais.
GRÂCE À . . . . . Grâ-c-e-à, *prép.* . . . . . Par la bonté ; par les soins, par l'opération de ; par la raison.
DE GRÂCE. . . . . . De-grâ-c-e, *adv.* . . . . . PAR GRÂCE. Par pure bonté ; en grâce ; par pitié ; je vous en supplie ; au nom de Dieu.
GRÂCES. . . . . . Grâ-c-es, *s. f.* . . . . . Déesses, compagnes de Vénus, qui, chez les païens, présidaient à tout ce qui charme la vie.
GRACIER. . . . . . Gra-c-i-er, *ver.* . . . . . Faire grâce à un criminel, à un condamné ; lui remettre sa peine ; pardonner ; amnistier.
GRACIÉ. . . . . . Gra-c-i-é, *adj.* . . . . . A qui on a fait grâce ; à qui on a remis une peine ; amnistié ; pardonné.
GRACIABLE. . . . . . Gra-c-i-able, *adj.* . . . . . Qu'on peut pardonner ; excusable, pardonnable; rémissible ; digne de pardon.
GRACIEUX. . . . . . Gra-c-i-eux, *adj.* . . . . . Agréable ; plein de grâce et d'agrément ; mignon ; doux, poli ; obligeant, affable ; engageant.
GRACIEUSE. . . . . . Gra-c-i-eus-e, *ver.* . . . . . Combler d'amitié ; faire bon accueil ; bien traiter ; entourer de bienveillance, d'attentions.
GRACIEUSETÉ. . . . . . Gra-c-i-eus-e-t-é, *s. f.* . . Honnêteté, civilité, politesse ; démonstration d'amitié. Don, présent ; gratification.
GRACIEUSEMENT. . . . . Gra-c-i-eus-e-m', *adv.* . . Avec grâce, politesse ; de bon air, agréablement ; obligeamment ; poliment ; avec douceur.
GRACILITÉ. . . . . . Gra-c-il-i-t-é, *s. f.* . . . . . Finesse ; qualité de ce qui est grêle, frêle à force d'être faible, doux.
DISGRÂCE. . . . . . Dis-grâ-c-e, *s. f.* . . . . . Perte, privation des bonnes grâces, des faveurs d'un grand ; défaveur. Infortune ; revers.
DISGRACIER. . . . . . Dis-gra-c-i-er, *ver.* . . . . . Priver de faveurs ; retirer sa protection ; repousser, éloigner de soi. Frapper, accabler.
DISGRACIÉ. . . . . . Dis-gra-c-i-é, *adj.* . . . . . Défiguré ; difforme, contrefait, laid. Tombé en disgrâce, en défaveur ; privé, déchu d'appui.
DISGRACIEUX. . . . . . Dis-gra-c-i-eus, *adj.* . . . . Désagréable ; déplaisant ; fâcheux ; choquant ; mauvaise ; incommode. Difforme.
MALGRACIEUX. . . . . . Mal-gra-c-i-eux, *adj.* . . . Rude, incivil ; bourru, grossier ; malhonnête ; mauvaise ; qui n'est pas engageant.
MALGRACIEUSEMENT. . . Mal-gra-c-i-eus-e-m', *adv.* . De mauvaise grâce ; d'une manière mal gracieuse, inconvenante ; impoliment.
GRATIOLE. . . . . . Gra-t-i-ole, *s. f.* . . . . . *Sav.* Genre de plantes de la famille des *Scrofulaires*, qui a des vertus précieuses en médecine.
GRATIS. . . . . . Gra-t-is, *adv.* . . . . . Pour rien ; sans intérêt, sans profit ; généreusement ; par libéralité ; sans qu'il en coûte rien.
GRATITUDE. . . . . . Gra-t-it-ude, *s. f.* . . . . . Sentiment de reconnaissance que laisse un bienfait reçu ; souvenir du bien qu'on a reçu.
GRATIFIER. . . . . . Gra-t-i-fi-er, *ver.* . . . . . Accorder une faveur, un don ; favoriser. Récompenser, attribuer mal à propos à quelqu'un.
GRATIFICATION. . . . . Gra-t-i-fi-c-at-ion, *s. f.* . Bienfait, don, libéralité, présent ; récompense donnée sans obligation.

Digitized by Google

GRADE, *s. m.* .... Dignité, rang dans les honneurs, dans l'avancement ; distinction ; élévation ; place, poste. Degré.
GRAFIGNER, *ver.* Égratigner ; déchirer légèrement avec les ongles ou les griffes.
GRAGE, *s. f.* .... Râpe de cuivre qui sert, dans les îles, à mettre le manioc en farine.
GRAIN, *s. m.* .... Petit fruit ; semence du froment, blé, seigle, etc. Pepin ; ce qui ressemble au grain. Petite parcelle.

GRATUIT..... Gra-t-u-it, *adj*..... Qu'on donne gratis, sans y être obligé ; par pure générosité ; désintéressé. Sans motif.
GRATUITE..... Gra-t-u-it-é, *s. f*..... *Sav.* Caractère de ce qui est gratuit ; désintéressement ; générosité ; pure libéralité.
GRATUITEMENT..... Gra-t-u-it-e-ment, *adv.* D'une manière gratuite ; par pure grâce ; sans intérêt. Sans motif ni raison ; sans fondement.
INGRAT..... In-gra-t, *adj*..... Qui marque l'ingratitude ; qui méconnaît, qui oublie un bienfait. Stérile ; sec ; sans fruit.
INGRATITUDE..... In-gra-t-it-ude, *s. f*.... Vice de l'ingrat ; manque de reconnaissance ; oubli du bien ; absence, sécheresse de cœur
CONGRATULER..... Con-gra-t-ul-er, *ver*.... *Sav.* Féliciter quelqu'un, se réjouir avec lui du bien qui lui arrive ; complimenter.
CONGRATULATOIRE.... Con-gra-t-ul-at-oire, *adj.* Qui a pour but de féliciter, de complimenter, de témoigner qu'on partage le plaisir, etc.
CONGRATULATION.... Con-gra-t-ul-at-ion, *s. f.* *Sav.* Compliment ; conjouissance ; félicitation ; témoignage de participation à la joie.
REGRET..... Re(rière)-gre-t, *s. m*.... Ressouvenir pénible ; repentir ; douleur d'une faute. Déplaisir ; affliction, chagrin d'une perte.
À REGRET..... A-re-gre-t, *adv*..... Avec répugnance, à contre-cœur ; avec peine ; contre son gré ; malgré ses désirs ; difficilement.
REGRETS..... Re-gre-ts, *s. m*..... Lamentations ; plaintes ; doléances ; gémissements ; jérémiades ; complaintes.
REGRETTER..... Re-gre-t-er, *ver*..... Être affligé, désolé, fâché, peiné, touché d'une perte ; se mordre les doigts de.
REGRETTABLE..... Re-gre-t-at-able, *adj*.... Qui mérite d'être regretté ; dont la perte doit éveiller un souvenir douloureux.
GRADE. Gr-ad-e..... Échelon, L'une des divisions d'une échelle, d'un cercle divisé en parts ou mesures égales.
GRADE..... Gr-ad-é, *adj*..... Qui a un grade dans l'armée ; qui est au-dessus du simple soldat.
GRADER..... Gr-ad-er, *ver*..... Conférer un grade ; élever à un degré, à un poste supérieur.
GRADIN..... Gr-ad-in, *s. m*..... Degré, échelon, marche, marchepied, tablette, série de bancs en escalier, en amphithéâtre.
GRADINE..... Gr-ad-ine, *s. f*..... Ciseau dentelé et acéré dont se servent surtout les sculpteurs.
GRADATION..... Gr-ad-at-ion, *s. f*..... Augmentation, accroissement successif et fait pas à pas ; succession progressive, ménagée.
GRADATION..... Gr-ad-at-ion, *s. f*..... Proportion dans l'ordre assigné aux figures d'un tableau, aux diverses parties d'un édifice.
GRADUER..... Gr-ad-u-er, *ver*..... Diviser en degrés ; marquer des divisions. Augmenter par degrés. Donner un degré en science.
GRADUÉ..... Gr-ad-u-é, *adj*..... Qui a pris un grade dans une faculté. Divisé en degrés. Augmenté progressivement.
GRADUEL..... Gr-ad-u-el, *adj*..... Qui va par degrés, par échelons.—*S. m.* Chant du culte juif ou chrétien, Livre de ces chants
GRADUELLEMENT.... Gr-ad-u-el-le-m', *adv*.. Progressivement ; par escalier ; par une succession de degrés qui vont de l'un à l'autre.
GRADUATION..... Gr-ad-u-at-ion, *s. f*..... Division en degrés, en portions égales. Chambre d'évaporation de l'eau salée dans les salines.
DÉGRADER..... Dé-gr-ad-er, *ver*..... Dépouiller, destituer d'un rang, d'un emploi. Avilir. Détériorer ; gâter ; affaiblir par degrés.
DÉGRADATION..... Dé-gr-ad-at-ion, *s. f*.... Destitution ; flétrissure ; perte de l'honneur. Dégât ; dépérissement insensible et successif.
RÉTROGRADE..... Rétr-o-gr-ad-e, *adj*.... Qui va en arrière ; qui se fait à reculons ; qui recule ; qui marche en sens contraire.
RÉTROGRADER..... Rétr-o-gr-ad-er, *ver*.... Retourner en arrière ; reculer ; marcher en sens inverse ; rebrousser ; aller au rebours.
RÉTROGRADATION.... Rétr-o-gr-ad-at-ion, *s. f.* Marche en arrière. Mouvement apparent d'un globe contre l'ordre des signes célestes.
TARDIGRADE..... Tard-i-gr-ade, *s. m*.... *Sav.* Paresseux, animal *Mammifère* de l'ordre des édentés, qui se meut très-lentement.
CENTIGRADE..... Cent-i-gr-ade, *adj*..... *Sav.* A cent degrés ; à cent divisions ; divisé en cent parties ou mesures égales.
GRES..... Gr-es, *s. m*..... *Inus.* Série de marches, d'échelons assis l'un sur l'autre pour monter ou descendre.
DEGRÉ..... De-gr-é, *s. m*..... Escalier ; marche d'escalier ; emploi qui sert à avancer à d'autres ; échelon ; poste ; rang.
DEGRÉ..... De-gr-é, *s. m*..... Point où l'on est. Proximité de parenté. Numéro d'une échelle divisée en mesures.
DEGRINGOLER..... Dé-gr-ing-ol-er, *ver*... Descendre précipitamment ; rouler du haut en bas des degrés ; tomber de chute en chute.
DEGRINGOLADE..... De-gr-ing-ol-ade, *s. f*.. Action de descendre précipitamment ; saut, chute d'étage en étage, d'escalier en escalier.
AGRESSEUR..... A-gr-es-eur, *s. m*.... Celui qui attaque le premier ; assaillant ; provocateur.
AGRESSION..... A-gr-es-s-ion, *s. f*..... L'action d'attaquer le premier ; attaque ; assaut ; provocation.
AGRESSIF..... A-gr-es-if, *adj*..... Qui provoque, qui cherche à attaquer ; fait dans l'intention de commencer l'attaque.
CONGRÈS..... Con-grès, *s. m*..... Réunion de souverains, d'ambassadeurs, ministres, députés de divers Etats pour délibérer.
CONGRÈS..... Con-grès, *s. m*..... Essai, ancienne épreuve judiciaire de la puissance ou de l'impuissance des gens mariés.
DIGRESSION..... Di-gr-es-s-ion, *s. f* .... Ce qui s'éloigne du sujet principal dans un discours ; hors d'œuvre ; écart ; excursion.
INGRÈS..... In-gr-ès, *s. m*..... *Sav.* INGRESS, Pénétration ; entrée ; imbibition. (Termes d'arts et métiers.)
INGRÉDIENT..... In-gr-é-d-i-ent, *s. m*.. Principe, élément ; ce qui entre dans la composition d'un mélange, remède, ragoût, etc.
PROGRÈS..... Pro-grès, *s. m*..... Avancement ; marche, acheminement en avant ; acquis ; avantage gagné. Augmentation.
PROGRESSER..... Pro-gr-es-s-er, *ver*.... Être en progrès ; faire des progrès ; avoir des succès. Acquérir, gagner de plus en plus.
PROGRESSIF..... Pro-gr-es-s-if, *adj*..... Qui avance, gagne, accroît sans cesse. Qui s'augmente proportionnellement.
PROGRESSIVEMENT.... Pro-gr-es-s-ive-ment, *adv.* D'une manière progressive ; en croissant toujours corrélativement, proportionnellement.
PROGRESSION..... Pro-gr-es-s-ion, *s. f*.... Marche non interrompue en croissance ou en avant. Série de rapports égaux ou proportionnels
REGRÈS..... Re-gr-ès, *s. m*..... *Sav.* Droit de rentrer dans un bénéfice résigné.
RÉGRESSION..... Re-gr-es-s-ion, *s. f*.... *Sav.* Figure de rhétorique où l'on fait revenir un mot sur lui-même avec un sens différent.
TRANSGRESSER..... Trans-gr-es-s-er, *ver*... Contrevenir à ; enfreindre ; prévariquer ; violer ; franchir ; outre-passer. Pécher contre.
TRANSGRESSEUR..... Trans-gr-es-s-eur, *s. m.* Infracteur ; prévaricateur ; violateur ; celui qui transgresse.
TRANSGRESSION..... Trans-gr-es-s-ion, *s. f*... Infraction ; violation de la regle ; désobéissance ; manquement ; prévarication ; violement
GRAFIGNER. Gr-af-ign-er..... (GR. *rad. de* GRIFFE, GRATTER, *etc., bruit d'une chose qui se déchire.*)
ÉGRAFIGNER..... É-gr-af-ign-er, *ver*.... Égratigner ; déchirer, effleurer légèrement avec un ongle, une épingle, etc.
AGRAFE..... A-gr-af-e, *s. f*..... Crochet, griffe qu'on fixe dans un anneau. Crampon à lier les murs. Sculpture des arcs.
AGRAFER..... A-gr-af-er, *ver*..... Attacher avec l'agrafe ; accrocher ; arrêter.
DÉGRAFER..... Dé-gr-af-er, *ver*..... Décrocher ; ôter l'agrafe ; détacher ce qui est fixé par une agrafe.
RAGRAFER..... R-a-gr-af-er, *ver*..... Agrafer de nouveau ; remettre les agrafes ; rattacher avec l'agrafe.
GRAGE. Grag-e..... *Sav.* (GR, *rad. de* GRUER, GRUGER, *etc.*)
GRAGER..... Grag-er, *ver*..... *Sav.* Râper, broyer avec la grage.
GRAIN. *V. Grumeau.* Grain..... Ce qui est gros comme un grain. Sable, morceau d'or. Pluie subite et passagère. Petit poids.
GRAINE..... Grain-e, *s. f*..... Semence de quelques graines. Engeance, espèce, race.
GRENER..... Gren-er, *ver*..... Monter en graine ; produire beaucoup de graines. Réduire en grains. Former, imiter des grains.

Digitized by Google

GRAMMAIRE, *s. f.* Science des règles générales et particulières pour parler et écrire convenablement une langue.
GRAMME, *s. m.* Unité de poids qui pèse un peu moins de dix-neuf grains de l'ancienne mesure.

GRENÉ..... *Gren-é, adj*..... Dont les ombres, les traits sont formés en points noirs imitant des grains. (Dessin.)
GRENIER..... *Gren-ier, s. m*..... Lieu propre à serrer les grains et autres provisions. Pays fertile. Magasin formé sous un toit.
GRENU..... *Gren-u, adj*..... Plein, chargé de grains; dont le grain est beau; qu'on dirait composé de grains.
GRÈNETIER..... *Grèn-et-ier, s. m*..... Marchand de graines. Officier préposé au grenier à sel autrefois.
GRÈNETERIE..... *Grèn-et-er-ie, s. f*..... Commerce, travail, magasin, profession de marchand grènetier.
GRENAISON..... *Gren-ais-on, s. f*..... Temps de le récolte des graines; la récolte même; la quantité de graines récoltées.
GRENAILLEUR..... *Gren-aill-eur, s. m*..... Marchand qui achète le son du grain moulu pour le remoudre et vendre cette seconde farine
GRENETTES..... *Gren-ettes, s. f*..... Petites graines, fabriquées à Avignon, qui donneot une couleur jaune pour les peintres.
GRANIVORE..... *Gran-i-vor-e, s. m*..... *Sav.* Ordre contenant douze genres d'oiseaux qui se nourrissent principalement de graines.
ÉGRAINER..... *É-grain-er, ver*..... ÉGRENER. Dégager le grain, la graine des plaotes; détacher le grain des grappes de raisin.
ENGRAINER..... *En-grain-er, ver*..... ENGRENER. Mettre le grein dans le trémie du moulin. Nourrir de bon grain. Entamer.
REMGRAINER..... *R-en-grain-er, ver*..... Moudre le gruau pour en séparer le gros son. Remettre du grain dans la trémie du moulin.
GRENAISE..... *Gren-aise, s. f*..... Petit grain de pluie mêlé de vent. Ce qui tire sur le grain, ce qui y ressemble un peu.
GRANGE..... *Gran-g-e, s. f*..... (GRAN, *rad. de* GRAIN; GE, *rad. d'*AGIR, *pousser*.) Bâtiment à serrer, à abriter les gerbes.
GRANGIER..... *Gran-g-er, s. m*..... Qui cultive un domaine à charge de partager la récolte avec le propriétaire. (Langue parlée.)
GRANGEAGE..... *Gran-ge-ag-e, s. m*..... Bail d'un domaine où le fermier partage la récolte avec le propriétaire. (Langue parlée.)
ENGRANGER..... *En-gran-g-er, ver*..... Pousser, serrer, abriter les grains, foins, récoltes dans la grange. Affermer à un granger.
ENGRANGEAGE..... *En-gran-g-oag-e, s. m*. Travail, opération nécessaire pour rentrer les récoltes et les serrer dans la grange.
MILLE-GRAINE..... *Mille-grain-e, s. f*..... Plante qui porte une multitude de fleurs et de graines.
GRANIT..... *Gran-it, s. m*..... Roche dure composée de grains de diverses pierres entremêlés et serrés.
GRANIT-RECOMPOSÉ... *Gran-it-re-com-posé, s. m.* Assemblage granitique de nouvelle formation, appelé *Grès des houillères*.
GRANITELLE..... *Gran-it-elle, adj*..... *Sav.* Qui ressemble au granit, parlant d'une sorte de marbre.
GRANITELLE..... *Gran-it-elle, s. m*..... *Sav.* Variété de granit gris à petits grains dont les anciens ont fait des vases, etc.
GRANITIN..... *Gran-it-in, s. m*..... *Sav.* Sorte de roche primitive et granitique dans laquelle gît la terre à porcelaine.
GRANITIQUE..... *Gran-it-ique, adj*..... Formé de granit; formé de différents grains de diverses pierres; de la nature du granit.
GRANITONE..... *Gran-it-one, s. m*..... *Sav.* Variété de roche antique qui renferme de grands cristaux d'un noir verdâtre.
GRENAT..... *Gren-at, s. m*..... Minéral à couleurs variées mis au rang des pierres précieuses. Couleur rouge foncé.
GRÈNETIS..... *Grèn-et-is, s. m*..... Cordon de grains ou de points relevés en bosse au pourtour des médailles et des monnaies.
GRENADE..... *Gren-ade, s. f*..... Fruit du grenadier plein de grains rouges. Figure qui imite une grenade. Bombe, boulet.
GRENADIER..... *Gren-ad-ier, s. m*..... Arbre à belles fleurs, du genre des myrtes, dont une variété produit les grenades.
GRENADIER..... *Gren-ad-ier, s. m*..... Soldat d'élite à la tête de chaque bataillon et qui originairement lançait des grenades.
GRENADIÈRE..... *Gren-ad-ière, s. f*..... Sorte de giberne à grenades. Anneau, capucine qui porte la bretelle du fusil.
GRENADILLE..... *Gren-ad-ille, s. f*..... FLEUR DE LA PASSION. Plante du Paraguay dont la semence approche du goût de la grenade
GRENADIN..... *Gren-ad-in, s. m*..... Petit fricandeau; mets fait de volaille farcie, de godiveau, etc. Joli petit oiseau d'Afrique.
GRENADINE..... *Gren-ad-ine, s. f*..... Soie qui sert à fabriquer la dentelle noire.
GRENER..... *Gren-er, ver*..... GRAINER. Donner à la poudre la forme de grains en la passant au crible.
GRAINOIR..... *Grain-oir, s. m*..... Crible qui sert à grainer, à passer la poudre à canon pour la réduire en grains.
GRENAGE..... *Gren-age, s. m*..... GRENOIR. Action de mettre en grains le poudre à canon; opération, travail de mise en grains
GRENAILLE..... *Gren-aill-e, s. f*..... Menus grains de métal; tas de grains de métal. Rebut, reste de graines; mauvaises graines.
GRENAILLER..... *Gren-aill-er, ver*..... Réduire un métal en petits grains; diviser en grains; faire de la grenaille.
GRANULER..... *Gran-ul-er, ver*..... *Sav.* Faire de petits grains avec les métaux; diviser le métal en petits grains.
GRANULÉ..... *Gran-ul-é, adj*..... *Sav.* Qui est formé comme de petits grains. Réduit en petits grains, parlant du métal.
GRANULEUX..... *Gran-ul-eux, adj*..... *Sav.* Divisé en petits grains; composé de grains. Couvert de petits boutons ou grains (poumon).
GRANULATION..... *Gran-ul-at-ion, s. f*... *Sav.* Opération pour faire de petits grains de métal. Tumeur qui imite un amas de grains.
GRANULIFORME..... *Gran-ul-i-forme, adj*... *Sav.* Qui est en forme de petits grains.
GRENELER..... *Gren-el-er, ver*..... Préparer une peau, un cuir ou un autre objet de façons qu'ils paraissent couverts de grains.
CHAGRIN, CHAGRAIN... *Cha-gr-in, s. m*..... (SAGRI, *âne.* Arabe. Étym.) Cuir couvert comme de petits grains. Étoffe de soie chagrinée.
CHAGRINER..... *Cha-gr-in-er, ver*..... (SAGRI, *cuir.* Turc. C-G.) Greuer une peau, la rendre grenue; faire de la peau de chagrin.
CHAGRINÉ..... *Cha-gr-in-é, adj*..... Qui a l'apparence du grain; travaillé pour être grenu; grenu; mis en chagrin.
CHAGRINIER..... *Cha-gr-in-ier, s. m*.... CHAGRAINIER. Ouvrier en chagrin; qui convertit en chagrin le peau des chevaux, ânes, etc

GRAMMAIRE. *Gramm-air-e*..... (GRAMMA, *lettre.* Gr.) Livre qui contient les règles, les principes de la grammaire.
GRAMMAIRIEN..... *Gramm-air-ien, s. m*... Qui sait, qui enseigne les principes de la grammaire; qui a écrit sur cette science.
GRAMMATICAL..... *Gramm-at-ic-al, adj*... Qui appartient à la grammaire; conforme aux règles de la grammaire.
GRAMMATICALEMENT.. *Gramm-at-ic-ale-m*^{t}, *adv.* D'après la grammaire; selon la grammaire; correctement; régulièrement.
GRAMMATISTE..... *Gramm-at-iste, s. m*... *Sav.* Méchant professeur; pauvre maître de grammaire. Qui enseignait à lire et à écrire.
ÉPIGRAMME..... *Épi-gramm-e, s. f*.... *Sav.* Trait piquent, malin, souvent tourné en vers; mot, trait qui mord, blesse. Inscription.
ÉPIGRAMMATIQUE..... *Épi-gramm-at-ique, adj.* Qui tient de l'épigramme, qui y a rapport, qui y tend, qui y vise. Blessant. mordant.
ÉPIGRAMMATISTE.... *Épi-gramm-at-iste, s. m.* *Sav.* Auteur d'épigrammes; qui travaille, fait des épigrammes; qui en a le goût, l'habitude.
ANAGRAMME..... *Ana-gramm-e, s. f*.... *Sav.* (ANA, *rière.* Gr.) Transposition des lettres d'un mot pour en faire un tout différent.
ANAGRAMMATISER.... *Ana-gramm-at-is-er, ver* *Sav.* Distribuer, transposer les lettres d'un mot de manière à en composer un tout autre mot.
ANAGRAMMATISTE.... *Ana-gramm-at-iste, s. m.* *Sav.* Qui compose des mots avec les mêmes lettres qui forment un autre mot.

GRAMME. *Gramm-e*..... *Sav.* La cinq-centième partie de la livre ancienne.
CENTIGRAMME..... *Cent-i-gramm-e, s. m*.. *Sav.* Centième partie du gramme; environ un cinquième du grain.
DÉCAGRAMME..... *Déca-gramm-e, s. m*... *Sav.* Dix grammes; deux gros et deux tiers environ; la cinquantième partie d'une livre.
DÉCIGRAMME..... *Déci-gramm-e, s. m*.... *Sav.* Dixième partie du gramme; deux grains environ; cinq millièmes de livre.
HECTOGRAMME..... *Hecto-gramm-e, s. m*.. *Sav.* Poids de cent grammes; 3 onces 2 gros 12 grains environ; un cinquième de livre.
KILOGRAMME..... *Kilo-gramm-e, s. m*.... *Sav.* Mille grammes; deux livres cinq gros quaraote-neuf grains; deux livres environ.
MILLIGRAMME..... *Mill-i-gramm-e, s. m*.. *Sav.* La millième partie du gramme; environ dix-neuf grains.

Digitized by Google

GRAND, *adj*..... Haut, élevé, colossal ; profond ; long ; large ; étendu ; vaste ; ample. Solennel, pompeux ; illustre.
GRAPHIQUE, *adj.* Rendu sensible par une figure, par un dessin, par une description ; relatif, propre à l'écriture.
GRAPPE, *s. f.*.... Assemblage, groupement de fleurs, fruits, grains, épis suspendus par étages sur un même rameau.
GRAPPIN, *s. m.*.. Ancre à quatre ou à cinq pattes. Main de fer à pointes recourbées pour accrocher les navires.
GRAS, *adj*..... Onctueux ; plein de graisse ; formé de graisse ; qui en est sali, souillé, enduit. Abondant.

MYRIAGRAMME..... Myri-o-gramm-e, *s. m.* *Sav.* Dix mille grammes ; vingt livres et demie à peu près.
PARALLÉLOGRAMME... Parallél-o-gramm-e, *s. m.* *Sav.* Figure à quatre côtés dont les lignes, opposées l'une à l'autre, sont parallèles.
GRAND. Grand..... Étonnant ; monstrueux. Nombreux ; considérable. Important ; puissant ; riche. Avancé ; mûr.
GRAND..... Grand, *s. m.*..... Seigneur ; prince ; homme illustre, puissant, titré.
EN GRAND..... En-grand, *adv*..... De grandeur naturelle ; de toute grandeur. Sur une vaste échelle ; d'une façon ample, riche.
GRANDELET..... Grand-el-et, *adj*..... Qui commence à paraître grand ; un peu grand ; qui est déjà grand.
GRANDEMENT..... Grand-e-ment, *adv*.... Avec grandeur ; avec éclat ; noblement, magnifiquement. Beaucoup ; largement ; pleinement.
GRANDESSE..... Grand-esse, *s. f.*..... Dignité d'un grand d'Espagne.
GRANDEUR..... Grand-eur, *s. f.*..... Hauteur, étendue, largeur, profondeur ; mesure. Tout ce qui augmente ou diminue.
GRANDEUR..... Grand-eur, *s. f.*..... Pouvoir ; dignité ; honneurs ; noblesse ; éclat, splendeur, puissance. Titre d'honneur.
GRANDIOSE..... Grand-i-os-e, *adj*..... Qui a un caractère de grandeur ; imposant ; majestueux ; à grandes et belles proportions.
GRANDIOSITÉ..... Grand-i-os-i-té *s. f.*... Sav. Caractère, qualité de ce qui impose et frappe par la magnificence et la noblesse.
GRANDIR..... Grand-ir, *ver*..... Prendre son cru ; devenir grand ; augmenter, croître. Se hausser ; s'élever. Porter aux nues.
GRANDISSIME..... Grand-iss-ime, *adj*.... Sav. Très-grand ; tout à fait grand ; extrêmement grand.
AGRANDIR..... A-grand-ir, *ver*..... Accroître ; exagérer ; augmenter ; rendre plus grand, plus étendu, plus riche, plus puissant.
AGRANDISSEMENT.... A-grand-iss-e-ment, *s. m.* Accroissement ; augmentation de richesse, de puissance, de dignité. Addition, élargissement.
RAGRANDIR..... R-a-grand-ir, *ver*..... Agrandir de nouveau ; agrandir encore ce qu'on a déjà agrandi.
GRAND-PÈRE..... Grand-père, *s. m*..... Aïeul ; le père de votre père ou de votre mère.
GRAND'MÈRE..... Grand'-mère, *s. f*..... Aïeule ; la mère de votre père ou de votre mère.
GRAND-ONCLE..... Grand-oncle, *s. m*..... Le frère de votre grand-père ou de votre grand'mère.
GRAND'TANTE..... Grand'-tante, *s. f*..... La sœur de votre grand-père ou de votre grand'mère.
GRAND-OEUVRE..... Grand-œuvre, *s. m*..... Pierre philosophale ; recherche de l'art, du procédé de convertir tout en or.
GRANDS JOURS..... Grands-jours, *s. m*..... Assises solennelles, séances extraordinaires de justice que tenaient des tribunaux passagers.
GRAND CORDON..... Grand-cord-on, *s. m*... **GRAND'CROIX.** Grade le plus élevé dans un ordre de chevalerie. Personnage qui en est décoré.
GRAND-DUC..... Grand-duc, *s. m*..... Qui a une dignité supérieure à celle de duc ; qui possède un grand-duché.
GRAND-DUCHÉ..... Grand-du-ch-é, *s. m*.. Pays gouverné par un grand-duc ; étendue de la juridiction et des privilèges d'un grand-duc.
GRANDE-DUCHESSE.... Grand-e-du-ch-esse, *s. f.* Femme d'un grand-duc ; femme qui possède, qui gouverne un grand-duché.
GRAPHIQUE. Graph-iqu-e..... (**GRAPHÔ**, *j'écris*, *je trace*, Gr.) Propre à la manière de représenter le langage par les signes.
GRAPHIQUEMENT.... Graph-iqu-e-ment, *adv.* *Sav.* D'une manière graphique ; avec des figures, des descriptions.
GRAPHOLITHE..... Graph-o-lithe, *s. m*.... *Sav.* Petite plaque d'ardoise taillée en tableau pour les écoliers.
GRAPHOMÈTRE..... Graph-o-mètre, *s. m*... *Sav.* Instrument à mesurer les angles dans les opérations de l'arpentage sur le terrain.
AUTOGRAPHE..... Auto-graph-e, *adj*..... *Sav.* De la main de l'auteur ; écrit, tracé de la main de l'auteur même.—*S. m.* Manuscrit.
AUTOGRAPHIE..... Auto-graph-ie, *s. f*..... *Sav.* (**AUTOS**, *soi-même* ; **GRAPHEIN**, *écrire*, Gr.) Science, connaissance des autographes.
AUTOGRAPHIQUE.... Auto-graph-iqu-e, *adj*.. *Sav.* Relatif à la connaissance des livres autographes ; relatif, propre à l'autographie.
BIOGRAPHE..... Bio-graph-e, *s. m*..... *Sav.* (**BIOS**, *vie* ; **GRAPHÔ**, *j'écris*. Gr.) Auteur qui a écrit la vie d'un ou de plusieurs hommes.
BIOGRAPHIE..... Bio-graph-ie, *s. f*..... *Sav.* Science du biographe ; écrit sur la vie d'un personnage ; vie de quelque personnage.
BIOGRAPHIQUE..... Bio-graph-iqu-e, *adj*.... *Sav.* Propre, relatif à la biographie ; qui concerne la vie, les particularités d'une vie célèbre.
ORTHOGRAPHE..... Ortho-graph-e, *s. f*.... *Sav.* (**ORTHOS**, *droit*. Gr.) Art de représenter correctement les mots avec les lettres.
ORTHOGRAPHIE..... Ortho-graph-ie, *s. f*.... *Sav.* Représentation de l'élévation d'un bâtiment. Profil. Coupe perpendiculaire.
ORTHOGRAPHIER..... Ortho-graph-ier, *ver*... *Sav.* Écrire les mots suivant les règles, les préjugés reçus pour en figurer les sons.
ORTHOGRAPHIQUE.... Ortho-graph-iqu-e, *adj.* *Sav.* Qui appartient, qui a rapport à l'orthographe ; propre à l'orthographe.
ORTHOGRAPHISTE.... Ortho-graph-iste, *s. m.* *Sav.* Auteur qui traite de l'orthographe ; qui a fait un traité sur les règles de l'orthographe.
OLOGRAPHE..... Olo-graph-e, *adj*..... *Sav.* (**OLOS**, *entier* ; **GRAPHÔ**, *j'écris*. Gr.) Écrit, signé, daté de la main du testateur.
GRAPPE. Grap-p-e..... Grappe de raisin. Gale, excroissance en forme de raisin qui vient aux pieds des chevaux, etc.
GRAPPU..... Grap-p-u, *adj*..... *Inus.* Plein, chargé de grappes. Accroché, groupé par étage sur un axe commun.
GRAPELLE..... Grap-elle, *s. f*..... Nom commun à plusieurs plantes dont les fruits s'accrochent, s'agrafent aux habits.
GRAPPE-MARINE..... Grap-p-o-mar-ine, *s. f.* Œufs de sèche amassés en grappes. Sorte de *Polypier*.
GRAPPE DE RAISIN.... Grap-p-e-de-raisin, *s. f.* **RAISIN DU TROPIQUE.** Sorte de plante maritime appelée aussi *Goemon*, qui flotte sur les mers.
GRAPPILLER..... Grap-p-il-er, *ver*..... Glaner les raisins oubliés à la vendange. Surprendre, amasser de petits profits.
GRAPPILLEUR..... Grap-p-il-eur, *s. m*.... Glaneur ; qui grappille ; qui grippe, qui entasse de petits profits çà et là.
GRAPPILLON..... Grap-p-il-on, *s. m*.... Petit bout d'une grappe de raisin ; petite grappe détachée d'une grande.
GRAPPILLAGE..... Grap-p-il-age, *s. m*... Grimelinage ; action de glaner dans les vignes, de ramasser le minéral à la surface des mines.
ÉGRAPPER..... É-grap-p-er, *ver*..... Détacher de la grappe les grains de raisin ; dépouiller la grappe de ses grains.
ÉGRAPPOIR..... É-grap-p-oir. *s. m*..... Instrument à égrapper le raisin ; lavoir où l'on purge la mine de fer des grappes de terre, etc.
GRAPPIN, GRAPIN. Grap-p-in..... (**GRAPPE**, *rad. de* **GRAPPE**; *son, bruit de ce qui accroche*.) Harpon ; croc, crochet, etc.
GRAPPINER..... Grap-p-in-er, *ver*..... Accrocher, aborder un vaisseau à l'aide de grappins.
GRAPPINEUR..... Grap-p-in-eur, *s. m*... Ouvrier qui nettoie le verre en fusion avec le grappin.
DÉGRAPPINER..... Dé-grap-p-in-er, *ver*... Retirer un vaisseau du milieu des glaces à l'aide de grappins.
GRAS. Gras..... Trop épais ; gluant, tenace ; bien rempli ; charnu. Serré. Fertile. Obscène, licencieux.
GRAS..... Gra-s, *s. m*..... Partie grasse de la viande, des chairs. Viande, ce qui tient de la viande, en langage d'église.
GRASSEMENT..... Gra-s-s-e-ment, *adv*.. A l'aise, commodément, abondamment, amplement ; généreusement, libéralement.
GRASSET..... Gra-s-s-et, *adj*..... Un peu gras, grassouillet ; tirant sur le gras.
GRASSET..... Gra-s-s-et, *s. m*..... Partie molle qui couvre l'os de la rotule du cheval.
GRASSETTE..... Gra-s-s-ette, *s. f*..... Plante à feuille bullée, onctueuse, mâcheuse, du genre des *Pédiculaires*.

Digitized by Google

GRATTER, *ver*.. Frotter, griffer, creuser avec les ongles ou avec un outil; remuer la terre avec les ongles.
GRAVE, *adj*..... Pesant, massif, lourd. Sérieux, sage; prudent. Respectable; digne. Sévère; imposant. Important.

GRASSEYER. ..... Gra-s-s-ey-er, *ver*..... Parler gras; prononcer mal, difficilement certaines consonnes.
GRASSEYEMENT..... Gra-s-s-ey-e-ment, *s. m.* Manière de parler en grasseyant; le parler gras; prononciation grasse.
GRASSEYEUR. ..... Gra-s-s-ey-eur, *s. m*... Celui qui parle gras; qui prononce mal ou difficilement certaines consonnes.
GRASSOUILLET..... Gra-s-s-ouill-et, *adj*... Légèrement gras, presque gras; délicat, douillet.
GRAS-FONDURE..... Gra-s-fond-ure, *s. f*... Inflammation du bas-ventre durant laquelle les chevaux flentent une sorte de graisse.
GRAS-DOUBLE..... Gra-s-double, *s. m*.... Membrane; sorte de tripe du premier ventricule du bœuf.
DEGRAS. ..... Dé-gra-s, *s. m*..... *Sav.* Huile de poisson après qu'elle a servi aux chamoiseurs à passer leurs peaux.
GRAILLON. ..... Gra-ill-on, *s. m*..... Restes ramassés d'un repas. Goût, odeur de graisse brûlée. Vieille graisse. Gros crachat.
GRAILLONNER..... Graill-on-n-er, *ver*.... Cracher souvent des graillons, des crachats épais et dégoûtants.
GRAILLONNEUR..... Graill-on-n-eur, *s. m*.. Celui qui crache souvent des graillons.
GRAISSE. ..... Gra-iss-e, *s. f*..... Embonpoint. Substance onctueuse aisée à fondre, mêlée à la chair des animaux. Le meilleur.
GRAISSER. ..... Gra-iss-er, *ver*..... Frotter, oindre, enduire de graisse. Enrichir. Souiller, tacher de graisse; rendre sale, huileux.
GRAISSAGE..... Gra-iss-age, *s. m*.... Action de graisser. Travail, peine de celui qui graisse.
GRAISSEUX. ..... Gra-iss-eux, *adj*..... Gras, onctueux, de la nature de la graisse.
GRAISSIER..... Gra-iss-ier, *s. m*..... Marchand de graisse; celui qui fait commerce des graisses.
GRAISSIN..... Gra-iss-in, *s. m*..... Sorte d'écume graisseuse à la surface de l'eau dans les lieux où fraient les poissons.
DEGRAISSER..... De-gra-iss-er, *ver*..... Enlever la graisse. l'enduit gras. Lever les taches, nettoyer. Appauvrir. Amaigrir.
DEGRAISSEUR..... Dé-gra-iss-eur, *s. m*... Ouvrier qui dégraisse les étoffes.
DEGRAISSEUR..... Dé-gra-iss-eur, *s. m*.... Moulinet d'une machine qui tord la laine trempée dans l'eau de savon.
DEGRAISSOIR..... Dé-gra-iss-oir, *s. m*.... Instrument qui sert à dégraisser les boyaux.
DEGRAISSAGE..... Dé-gra-iss-age, *s. m*... DÉGRAISSEMENT. Travail, action, fonctions, peine de celui qui dégraisse.
ENGRAIS. ..... En-gra-is, *s. m*..... Herbages, pâturage, nourriture pour engraisser les bestiaux. Fumier à fertiliser les terres.
ENGRAISSER..... En-gra-iss-er, *ver*..... Nourrir pour engraisser. Fertiliser, fumer, bonifier la terre. Enduire, salir de graisse.
ENGRAISSER. ..... En-gra-iss-er, *ver*. .... Rendre, devenir gras; prendre de l'embonpoint. S'épaissir. S'enrichir; amasser des biens.
ENGRAISSEMENT..... En-gra-iss-e-ment, *s. m*. Action d'engraisser la terre, les bêtes. Etat de celui qui engraisse; accroissement de graisse.
RENGRAISSER..... R-en-gra-iss-er, *ver*.... Redevenir, faire redevenir gras, riche; engraisser de nouveau; rattraper sa graisse perdue.

GRATTER. Grat-t-er..... (GR, *son qui imite le bruit fait en grattant.*) Racler, ratisser; heurter doucement.
GRAT. ..... Grat, *s. m* ..... Lieu gratté par les poules, trace laissée par les poules sur la terre qu'elles ont remuée.
GRATTE. ..... Grat-t-e, *s. f*..... Outil coupant, a lame plate et forte, qui sert a racler et nettoyer le bois des navires.
GRATEAU..... Grat-eau, *s. m*..... Instrument de doreurs pour préparer, en les grattant, les ouvrages à dorer.
GRATTEAU..... Grat-t-eau, *s. m*..... Morceau de fer, instrument, ciselet qui sert a gratter, brunir et polir divers objets.
GRATTOIR. ..... Grat-t-oir, *s. m*..... Instrument propre à gratter les murs, le parchemin, le papier, etc., et à creuser, nettoyer.
GRATTOIRE..... Grat-t-oire, *s. f*..... Instrument qui sert à ratisser les os et qu'on emploie en chirurgie.
GRATIN. ..... Grat-in, *s. m*..... Apprêt d'un mets à la chapelure. Bouillie grillée au fond du poêlon. Poudre de ce qu'on gratte.
GRATTELER..... Grat-t-el-er, *ver*..... Gratter, racler légèrement; racler un peu et à petits coups pour polir.
GRATTELLE..... Grat-t-el-l-e, *s. f* .... Petite gale; gale sèche ou canine.
GRATTELEUX..... Grat-t-el-eux, *adj*..... Qui a la grattelle, la menue gale, la gale sèche ou canine.
GRATERON..... Grat-er-on, *s. m*..... Plante, espèce de *Gaillet*, dont la tige et les fruits sont hérissés de crochets qui grattent.
GRATTE-BOSSE..... Grat-te-boss-e, *s. f*.... Sorte de brosse en fil de laiton pour nettoyer un ouvrage en relief et éclaircir la dorure.
GRATTE-BOSSER..... Grat-te-boss-er, *ver*.... Polir, frotter, nettoyer, gratter un ouvrage d'art avec le gratte-bosse.
GRATTE-CUL..... Grat-te-cul, *s. m*..... Fruit de l'églantier qui est en forme d'olive rouge et qui succède à la rose effeuillée.
GRATTE-PAILLE..... Grat-te-paill-e, *s. m*... FAUVETTE D'HIVER. MOUCHET, Oiseau qui cherche sa vie l'hiver devant les granges.
GRATTE-PAPIER..... Grat-t-e-pap-ier, *s. m*.. Pauvre copiste de bureau qui a peu d'intelligence. Clerc d'avoué, de notaire, etc.
EGRATIGNER. *Grafigner*. E-grat-ign-er, *ver*.... Ecorcher, déchirer d'un coup d'ongle, d'épingle, etc. Passer l'étoffe de soie au fer aigu.
EGRATIGNOIR..... E-grat-ign-oir, *s. m*... Instrument tranchant, dentelé en scie, qui sert à découper la superficie du satin.
EGRATIGNURE..... E-grat-ign-ure, *s. f*.... Légère déchirure; blessure peu dangereuse; trace qu'elle laisse. Petite incommodité.
REGRATTER..... Re-grat-t-er, *ver*..... Gratter encore. Racler un vieux mur. Toucher au burin. Réduire les articles d'un compte.

GRAVE. Grav-e..... Lourd, renflé, bas, parlant du son. Haut, ouvert, fortement prononcé, parlant d'un accent
GRAVEMENT..... Grav-e-ment, *adv*..... Avec autorité, dignité, majesté; d'un air important; posément; avec lenteur, circonspection.
GRAVITE..... Grav-it-é, *s. f*..... Poids, pesanteur. Ce qui est ou paraît grave; air, ton composé, sérieux. Importance.
GRAVITER. ..... Grav-it-er, *ver*..... Tendre et peser vers un point; marcher, se mouvoir par la pesanteur et en suivre les lois.
GRAVITATION..... Grav-it-at-ion, *s. f*.... Tendance des corps les uns vers les autres selon les lois de la pesanteur; action de graviter.
GRAVATIF. ..... Grav-at-if, *adj*..... *Sav.* Qui alourdit; qui pèse; qui fait éprouver un sentiment de pesanteur, d'accablement.
AGGRAVE. ..... A-g-grav-e, *s. m*..... *Sav.* Censure de l'Eglise; menace d'excommunication après trois avis réitérés sans fruit.
AGGRAVER..... A-g-grav-er, *ver*..... Rendre, devenir plus grave, plus pesant, plus douloureux; appesantir; surcharger, accabler.
AGGRAVEMENT..... A-g-grav-e-ment, *s. m*.. Surcroît; augmentation; redoublement; ce qu'on ajoute à une peine qui la rend plus rude.
REAGGRAVE..... Ré-a-g-grav-e, *s. m*.... *Sav.* Dernier monitoire ou avis qu'on publie après l'aggrave; excommunication définitive.
REAGGRAVER..... Ré-a-g-grav-er, *ver*.... *Sav.* Publier, déclarer qui quelqu'un a encouru les censures portées dans un aggrave.
GRAVIMÈTRE..... Grav-i-mètre, *s. m*.... Mesure de la pesanteur particulière des corps; instrument qui en fait connaître le poids.
GREVER. ..... Grev-er, *ver*..... Être à charge; léser, blesser, endommager; charger, faire porter sur; surcharger.
GREVANCE..... Grev-ance, *s. f*..... *Inus.* Peine; tort, injure, offense; chagrin, affliction; charge.
DEGREVER..... Dé-grev-er, *ver*..... Diminuer, réduire, supprimer une taxe, un impôt; décharger, exemptet.
DEGRÈVEMENT..... Dé-grèv-e-ment, *s. m*... Diminution, réduction d'une contribution trop forte; exemption.
GRIEF. ..... Grief, *s. m*..... Tort, dommage, préjudice; lésion; injure, offense. Accusation, plainte pour dommage reçu.
GRIEF. ..... Grief, *adj*..... Fâcheux, triste, douloureux, dangereux. Grand, considérable; qui a des suites graves. Atroce.
GRIEVEMENT..... Griev-e-ment, *adv*..... D'une manière excessive. Gravement; beaucoup; dangereusement; douloureusement.
GRIÈVETE..... Griev-et-e, *s. f*..... Gravité, importance, Noirceur, atrocité; excès; énormité.

Digitized by Google

GRAVER, *ver*.... Tracer au burin, au ciseau ; marquer, imprimer ; empreindre ; frapper une matrice, un poinçon.
GRAVIER, *s. m.*. Gros sable mêlé de très-petits cailloux. Sable que déposent les urines.
GRAVIR, *ver*.... Grimper, monter avec effort ; se guinder, se hisser des pieds et des mains.
GRÉ, *s. m*..... Bonne volonté ; volonté ; caprice, fantaisie ; franche volonté. Goût ; sentiment, opinion.
GREC, *adj*..... Fin, adroit, subtil ; avare. Né en Grèce ; qui y habite ; originaire de Grèce ; relatif à la Grèce.
GREDIN, *adj*.... Personne qui sans aucun mérite fait l'insolent ; gueux ; misérable ; ladre.
GREER, *ver*..... Établir à leurs places toutes les parties qui composent le gréement d'un bâtiment.

GRAVER. Grav-er..... (GRAPHEIN, *écrire*. Gr. Étym.) **Sculpter** ; ciseler ; tailler, buriner.
GRAVÉ..... Grav-é, *adj*..... *Marqué* de petite vérole. Buriné ; imprimé profondément ; sculpté.
GRAVEUR..... Grav-eur, *s. m*..... Qui fait profession de graver, de buriner ; celui qui grave et ciselle.
GRAVOIR..... Grav-oir, *s. m*..... Marteau à frapper une empreinte ; outil pour faire la rainure des châsses de lunettes
GRAVURE..... Grav-ure, *s. f*..... Manière propre, art du graveur ; ouvrage gravé ; estampe, empreinte.
EGRAVOIR..... É-grav-oir, *s. m*..... Outil terminé en une pointe qui s'élève entre deux coupants pour percer.
GRAVIER. Grav-ier..... (GRA, GRÉ, *pierre, cruie*. Celte. C-G.)
GRÈVE..... Grev-e, *s. m*..... Séchoir de morue ; plage ; sol ferme descendant en pente douce à la mer.
GRAVOIS..... Grav-ois, *s. m*..... GRAVATS. Reste grossier du plâtre sassé ; tas de décombres, de démolitions ; platras.
GRÈVE..... Grève, *s. f*..... Plage sablonneuse ; rivage couvert de gros sable et de gravier ; rive d'une rivière.
GRAVATIER..... Grav-at-ier, *s. m*..... Charretier payé pour enlever les gravois, les décombres ; celui qui les enlève.
GRAVELÉE..... Grav-el-ée, *adj*..... Faite de lie de vin calcinée, parlant d'une espèce de cendre.
GRAVELLE..... Grav-e-l-le, *s. f*..... Maladie que cause le gravier des voies urinaires ; ce gravier même. Marc de la lie de vinaigre.
GRAVELEUX..... Grav-el-eux, *adj*..... Mêlé, rempli de gravier. Relatif, sujet à la gravelle ; qui la dénote. Licencieux ; trop libre.
GRAVELURE..... Grav-el-ure, *s. f*..... Discours, propos trop libre, indécent ; obscénité.
DÉGRAVOYER..... Dé-grav-oy-er, *ver*..... Enlever le gravois, le ciment. Déchausser, dégrader des murs, des pilotis, parlant des eaux.
DÉGRAVOIEMENT.... Dé-grav-oi-e-ment, *s. m*. Dégradation ; effet, action des eaux courantes qui dégradent, déchaussent les murs, les pilotis.
DÉGRAVELER..... Dé-grav-el-er, *ver*..... Oter le sable, le résidu, le dépôt qui se forme dans un conduit ou tuyau.
ÉGRAVILLONNER.... É-grav-il-on-n-er, *ver*.. Lever un arbre en motte et ôter la terre d'entre les racines pour les regarnir de terreau.
ENGRAVER..... En-grav-er, *ver*..... Engager un navire dans le sable, dans la vase, etc. ; ensabler ; échouer. Enfoncer à fond de cale.
ENGRAVEMENT..... En-grav-e-ment, *s. m*.. Action d'engraver ; état d'un bâtiment, d'un bateau, d'un train engravé, échoué.
PORTE-GRÈVE..... Porte-grè-v, *s. m*.... *Inus*. Officier principal d'un port de mer ou d'une ville maritime.
GRÉ. *V. Grâce*. Gré..... Détermination. Assentiment ; acquiescement ; consentement ; contentement ; satisfaction.
AGRÉER..... A-gré-er, *ver*..... Recevoir favorablement, accueillir ; trouver bon ; ratifier. Plaire ; être au gré, au goût de.
AGRÉMENT..... A-gré-ment, *s. m*..... Approbation, consentement. Grâce, charme ; ce qui plaît ; ornement, parure ; satisfaction.
AGRÉABLE..... A-gré-able, *adj*..... Qui a de la grâce, charmant, divertissant ; qui plaît ; qui agrée ; bienvenu ; satisfaisant.
AGRÉABLEMENT..... A-gré-able-ment, *adv*. D'une manière aimable, agréable ; de manière à plaire ; avec grâce ; galamment ; joliment.
DÉSAGRÉER..... Dé-s-a-gré-er, *ver*.... Déplaire ; ne pas agréer ; choquer ; blesser ; fatiguer.
DÉSAGRÉMENT..... Dé-s-a-gré-ment, *s. m*. Chagrin, ennui ; sujet de déplaisir, de dégoût. Petite disgrâce ; incommodité ; défaut du visage.
DÉSAGRÉABLE..... Dés-a-gré-able, *adj*.. Qui déplaît ; disgracieux ; choquant ; fâcheux ; triste. Grossier, impoli, mauvaise.
DÉSAGRÉABLEMENT.. Dés-a-gré-able-m', *adv*. D'une manière désagréable ; de mauvaise grâce ; désobligeamment ; tristement. En offensant.
AGRÉÉ..... A-gré-é, *s. m*..... Avocat, avoué, homme d'affaires attaché aux tribunaux de commerce pour plaider, etc.
AGRÉMISTE..... A-gré-mis-te, *s. m*.. *Sav*. Ouvrier passementier qui fait les agréments pour orner robes, meubles, etc.
MAUGRÉER..... Mau-gré-er, *ver*..... Peiner, jurer ; détester ; gronder ; tempêter ; se dépiter, s'emporter ; maudire.
MALGRÉ..... Mal-gré, *adv*..... Contre la volonté, le désir ; nonobstant ; quoique ; en dépit ; sans l'aveu ; au mépris de.
BON GRÉ..... Bon-gré, *adv*..... De plein gré ; volontairement ; de bonne volonté ; avec spontanéité ; avec joie ; tout de cœur.
DE GRÉ À GRÉ..... De-gré-à-gré, *adv*.... A l'amiable ; d'un commun accord ; au gré, au vœu, au désir de.
CONGRU..... Con-gr-u, *adj*..... Suffisant, convenable ; assorti ; raisonnable ; proportionné ; régulier ; sortable. Précis.
CONGRÛMENT..... Con gr-û-ment, *adv*... D'une manière légitime, précise, correcte, sortable, convenable ; à propos ; pertinemment.
CONGRUENT..... Con-gr-u-ent, *adj*..... *Sav*. Convenable ; efficace ; proportionné ; concordant.
CONGRUAIRE..... Con-gru-aire, *adj*..... *Sav*. Réduit à la portion congrue (curé). Qui a le salaire convenable, assorti à son rang.
INCONGRU..... In-con-gr-u, *adj*..... Incorrect ; qui choque les règles ; inconvenant ; déplacé ; qui ne concorde pas ; disproportionné.
INCONGRÛMENT..... In-con-gr-û-ment, *adv*. D'une manière incorrecte, impropre, choquante, malséante ; sans convenance ni harmonie.
INCONGRUITÉ..... In-con gr-u-it-é, *s. f*... Faute, irrégularité, impropriété de langage ; incorrection. Indécence ; grossièreté ; mépris.
CONGRUITÉ..... Con-gr-u-it-é, *s. f*..... *Sav*. Convenance ; régularité. Efficacité de la grâce qui agit sans gêner le libre arbitre.
CONGRUISME..... Con-gr-u-isme, *s. m*.... *Sav*. Doctrine sur la manière dont l'efficacité de la grâce agit sans gêner le libre arbitre.
CONGRUISTE..... Con-gr-u-iste, *s. m*.... *Sav*. Partisan de la manière d'entendre comment la grâce agit sans gêner le libre arbitre.
GREC. Grec, *s. m*.... ..... Langue grecque.
GRECISME..... Grec-isme, *s. m*..... Construction, tour, locution, manière de dire propre à la langue grecque.
GRECISTE..... Grec-iste, *s. m*..... *Sav*. Savant en grec ; qui affecte de parler grec ; bouffi, adorateur du grec.
GRECQUE..... Grec-que, *s. f*..... Ornement en lignes carrées revenant sur elles-mêmes. Manière des Grecs. Scie de relieur.
GRECQUER..... Grec-qu-er, *ver*..... *Sav*. Faire des entailles aux livres avec la scie ou grecque des relieurs.
GRECQUEUR..... Grec-qu-eur, *s. m*..... *Sav*. Ouvrier relieur qui grecque les livres à relier.
GREDIN. Gredin..... Petit chien à long poil, *Epagneul* d'Angleterre.
GREDINERIE..... Gredin-er-ie, *s. f*.... Gueuserie, misère ; action vile, impropre ; lâcheté ; mesquinerie ; rapacité. Conduite du gredin.
GRÉER. Gr-é-er..... Garnir un bâtiment de voiles, manœuvres, etc. ; équiper ; garnir, mettre en place.
GRÉES..... Gré-es, *s. f*..... Tout ce qui compose le gréement d'un navire et surtout les *étais, haubans, galhaubans*, etc.
GRÉEUR..... Gré-eur, *s. m*..... Officier qui fait métier de gréer les navires, d'en ajuster toutes les pièces.
GRÉEMENT..... Gré-é-ment, *s. m*..... GRÉMENT. Ensemble, réunion des choses dont un navire a besoin en cordages, poulies, etc.
AGRÈS..... A-grè-s, *s. m*..... Tout ce qui est nécessaire pour équiper un bâtiment, comme mâts, vergues, voiles, etc.
AGRÉER..... A-gré-er, *ver*..... Travailler à la garniture des mâts, des vergues, des voiles, etc., d'un vaisseau ; le gréer.
AGRÉEUR..... A-gré-eur, *s. m*..... Qui travaille aux agrès ; qui fournit les agrès ; qui grée, qui équipe le navire.

Digitized by Google

GREFFE, *s. f.*... Petite branche ou œil tiré d'un arbre en sève et incrusté dans un autre arbre.

GREFFE, *s. m.*... Dépôt des décisions de la justice; lieu, administration de ce dépôt.

GRÉGE, *adj.*.... Qui est telle qu'elle sort de dessus le cocon; avant toute préparation industrielle. (Soie.)

GRÊLE, *adj.*.... Long et menu; délié, effilé, fluet; mince; frêle, faible, aigu; plus petit.

GRÊLE, *s. f.*.... Eau de pluie congelée en l'air et qui tombe en grains. Orage, tempête. Grande quantité

GRENOUILLE, *s. f.* Petit animal ovipare du genre *Reptile batracien*, qui vit d'ordinaire dans les marais.

GRÈS, *s. m.*..... Pierre formée de petits grains de sable fin. Poterie de glaise mêlée de sable fin, de grès.

CONGRÉER..... Con-gr-é-er, *ver*..... *Sav.* Tourner une ligne en spirale entre les torons d'un cordage pour le fortifier.

CONGRÉAGE..... Con-gr-é-age, *s. m*.... *Sav.* Congréuer. Opération qui consiste à fortifier une manœuvre en la congréant.

DÉGRÉER..... Dé-gr-é-er, *ver*..... Oter, perdre un combat, à la tempête les agrès, manœuvres, cordages, etc.

DÉGRÉEMENT..... Dé-gr-é-e-ment, *s. m*.. Enlèvement des agrès du navire; perte, destruction de ces agrès par événement funeste.

DÉSAGRÉER..... Dé-s-a-gr-é-er, *ver*... Enlever les choses nécessaires à la manœuvre d'un vaisseau; les perdre par accident.

REGRÉER..... Re-gr-é-er, *ver*..... Ragréer. Réparer, remplacer le gréement détruit ou avarié du navire par un nouveau.

RAGRÉER..... R-a-gr-é-er, *ver*..... Mettre la dernière main; polir, unir. Remettre à neuf; réparer. Pourvoir d'agrès.

RAGRÉMENT..... R a-gr-é-ment, *s. m*... Action de ragréer; de finir, de polir un ouvrage; réparation du gréement d'un navire.

AGRÉGER. *V. Groupe.* A-gr-é-g-er, *ver*..... Assembler. Associer; incorporer, admettre dans une corporation; attacher à une faculté.

AGRÉGÉ..... A-gr-é-g-é, *adj*..... Attaché au professorat; suppléant. Admis; réuni en groupe. Assemblé en paquet.

AGRÉGAT..... A-gr-é-g-at, *s. m*..... *Sav.* Réunion de plusieurs choses; ensemble qu'elles forment. Assemblage.

AGRÉGATION..... A-gr-é-g-at-ion, *s. f*... Association; réception dans un corps; droits d'un agrégé. Corps formé par assemblage.

CONGRÈS..... Con-gr-è-s, *s. m*..... *Sav.* Assemblée de souverains, ambassadeurs, ministres, pour traiter d'intérêts politiques.

CONGRÉGANISTE..... Con-gr-é-g-an-iste, *s. m.* Qui est membre d'une société religieuse dirigée par des gens d'Eglise.

CONGRÉGATION..... Con-gr-é-g-at-ion, *s. f.* Confrérie, association de personnes religieuses sous une même règle. Assemblée de prêtres.

CONGRÉGATIONALISTE. Con-gr-é-g-at-ion-al-iste, *s. m.* *Sav.* Membre d'une secte religieuse des États-Unis.

DISGRÉGER..... Dis-gr-é-g-er, *ver*..... *Sav.* Disperser, désassembler les rayons de lumière. Fatiguer la vue par trop d'éclat.

DISGRÉGATION..... Dis-gr-é-g-at-ion, *s. f*.. *Sav.* Dispersion des rayons de lumière. Fatigue de la vue par trop d'éclat.

RENGRÉGER..... R-en-gr-é-g-er, *ver*.... *Sav.* Augmenter, empirer, aigrir le mal; envenimer; redoubler; surajouter le mal au mal

RENGRÉGEMENT..... R-en-gr-é-g-e-ment, *s. m.* *Sav.* Augmentation, accroissement, exaspération, redoublement des maux.

ségrais..... Sé-gr-ais, *s. m*..... *Sav.* (Se, *à part*; grais, *réunion.*) Bois séparé des grands bois et exploité à part.

ségraisie..... Sé-gr-ai-r-ie, *s. f*..... *Sav.* Bois commun ou indivis soit entre l'État, soit entre d'autres copropriétaires.

ségréger..... Sé-gr-ey-er, *s. m*..... Ségrayer. *Sav.* Celui qui a droit à une part dans un bois commun.

ségreyage..... Sé-gr-ey-age, *s. m*.... Ségréer. *Sav.* Droit du seigneur; sa part sur les bois vendus par ses vassaux.

ségréger..... Sé-gr-é-g-er, *ver*..... *Sav.* Séparer du troupeau; mettre à part; distinguer; discerner; faire une différence.

ségrégation..... Sé-gr-é-g-at-ion, *s. f*.. *Sav.* Action d'isoler; exclusion; séparation; mise à part.

GREFFE. Greff-e..... (Implantation d'un être végétal sur un arbre dont il tire des sucs qui améliorent ses fruits.

greffeur..... Greff-eur, *s. m*..... (Graphéion, *poinçon.* Gr. Etym.) Celui qui greffe, qui sait greffer; qui en fait profession.

greffer..... Greff-er, *ver*..... Insérer l'œil de l'arbre dont on veut obtenir le fruit sur celui auquel on veut le faire porter.

greffoir..... Greff-oir, *s. m*..... Petit couteau propre à greffer.

regreffer..... Re-greff-er, *ver*..... Greffer de nouveau; enter une seconde greffe lorsque la première n'a pas réussi.

GREFFE. Greff-e..... (Graphein, *écrire.* Gr, Étym.) Place de greffier; profit, émolument, salaire du greffier.

greffier..... Greff-ier, *s. m*..... Officier dépositaire des registres, des actes du tribunal, qui les écrit et en délivre copie.

GRÊLE. Grêl-e..... (Gre, *rad. de* grain, grignoter, *etc.*) Tumeur qui vient aux paupières.

grêler..... Grêl-er, *ver*..... Tomber de la grêle; dévaster, gâter, ravager, saccager par la grêle.

grêlé..... Grêl-é, *adj*..... Ravagé par la grêle. Mal vêtu; misérable. Plein de marques de petite vérole.

grelet..... Grel-et, *s. m*..... Gurlet. Têtu. Sorte de marteau de maçon.

grêlon..... Grêl-on, *s. m*..... Grain de grêle extrêmement gros.

grêler..... Grêl-er, *ver*..... Réduire la cire fondue en grains ou rubans semblables à la faveur.

grêlon..... Grêl-on, *s. m*..... Vaisseau percé de plusieurs petits trous pour grener la cire.

grêlonner..... Grêl-on-n-er, *ver*..... Réduire la cire en grains pour la purifier.

grêlonnage..... Grêl-on-n-age, *s. m*... Action, ouvrage, travail, occupation de celui qui est chargé de réduire la cire en grains.

grêloire..... Grêl-oir-e, *s. f*..... Vase de cuivre étamé, percé de trous, pour diviser la cire fondue en filets ou grains.

regrêler..... Re-grêl-er, *ver*..... Refondre la cire pour la blanchir, la repasser dans la grêloire après la seconde fonte.

regrêlage..... Re-grêl-age, *s. m*..... Opération qui a pour but de refondre la cire pour la blanchir.

grelot..... Grel-ot, *s. m*..... Boule creuse en métal renfermant un ou plusieurs grains qui s'y agitent avec bruit.

grelotter..... Grel-ot-t-er, *ver* ..... (*S'agiter comme un grelot.*) Trembler de froid jusqu'à faire claquer ses dents.

grésil..... Grés-il, *s. m*..... Petite grêle menue et dure. Fragments de cristaux à refondre.

grésiller..... Grés-i-ll-er, *ver*..... Pleuvoir du grésil. Faire froncer; faire racornir, retirer, rétrécir. Façonner le verre.

grésillement..... Grés-i-ll-e-ment, *s. m*.. Action de grésiller; état de ce qui est grésillé.

GRENOUILLE. Gren-ouill-e..... Boîte de fer à fond d'acier dans laquelle tourne le pivot de l'arbre d'une vis. Coquille.

grenouiller..... Gren-ouill-er, *ver*..... Ivrogner; ne faire que boire; mener la vie d'un ivrogne.

grenouillère..... Gren-ouill-ère, *s. f*.... Lieu marécageux où les grenouilles se retirent; lieu malsain, humide.

grenouillet..... Gren-ouill-et, *s. m*.... Plante qui croît sur les montagnes; sorte de *Muguet*; *Sceau de Salomon.*

grenouillette..... Gren-ouill-ette, *s. f*... *Raine*, grenouille verte. Plante des marais, sorte de *Renoncule.*

grenouillette..... Gren-ouill-ette, *s. f*.... Tumeur sous la langue qui fait coasser le malade comme une grenouille.

grès. Grès..... (Craig, *pierre.* Celte. Étym.)

grèseux..... Grés-eux, *adj*..... *Sav.* De la nature du grès; qui ressemble au grès; qui contient du grès, qui en est formé

gresserie..... Gres-s-er-ie, *s. f*..... *Sav.* Pierre de grès mise en œuvre; carrière de grès. Pots, cruches, vaisselle de grès.

écrier..... É-cri-er, *ver*..... *Sav.* Nettoyer avec du grès; frotter le fil de fer avec le grès.

écrieur..... É-cri-eur, *s. m*..... *Sav.* Ouvrier qui écrie le fil de fer, qui le nettoie avec du grès.

graillon..... Gra-ill-on, *s. m*..... *Sav.* Restes, rognures de marbre, de grès.

engrener..... En-gre-n-er, *ver*..... *Sav.* Garnir de grès.

Digitized by Google

GRIFFE, *s. f.*... Ongle crochu et pointu; bout d'une patte d'animal armé d'ongles serrants; serre d'oiseau de proie.
GRIGNOTER, *ver.* Manger doucement, à petits coups et en rongeant. Arracher de petits profits comme grain à grain.
GRIGOU, *s. m* .. Gredin, misérable; gueux; avare, ladre; avide. Déguenillé; mal habillé; pauvre diable.
GRIL, *s. m*..... Ustensile de cuisine, châssis, treillis de fer qui sert à soutenir la viande sur le feu pour la rôtir.
GRIMACE, *s. f*... Contorsion du visage; ride; mauvais pli; air, manière feinte; dissimulation; simagrée.
GRIMPER, *ver*... Monter, escalader en s'aidant des pieds et des mains; s'élever, se hisser; monter avec peine.
GRINCER, *ver*... Faire craquer, serrer les dents frémissantes les unes contre les autres dans la fièvre des passions.
GRINGOTTER, *v.* Fredonner, gazouiller, chanter entre les dents; rossignoler; chanter, parlant des petits oiseaux.
GRIPPE, *s. f*.... Fantaisie, goût capricieux; manie; prévention défavorable; aversion naturelle. Ce qui s'accroche.

GRIFFE. Griff-e..... (Gr, *rad. de* GRATTER, GRAFIGNER, *etc.*) Matrice pour imprimer une signature; signature.
GRIFFE..... Griff-e, *s. f*..... Ascendant, prise qu'un homme a sur un autre. Outil. Ce qui imite une griffe.
GRIFFER..... Griff-er, *ver*..... Saisir avec la griffe; donner un coup de griffe. Saisir avidement. Empreindre sa signature.
GRIFFADE..... Griff-ade, *s. f*..... Coup de griffe; blessure que fait un oiseau onglé avec les serres; série de coups de griffes.
GRIFFARD..... Griff-ard, *s. m*..... Oiseau de proie qu'on range parmi les aigles proprement dits.
GRIFFON..... Griff-on, *s. m*..... Oiseau de proie semblable à l'aigle. Animal fantastique demi-aigle demi-lion.
GRIFFON..... Griff-on, *s. m*..... Espèce de chien anglais à poils durs et rares sur le corps, longs et hérissés sur la tête.
GRIFFONNER..... Griff-on-n-er, *ver*..... Écrire comme avec une griffe; gribouiller. Composer, rédiger sans soin. Dessiner mal.
GRIFFONNEMENT..... Griff-on-n-e-ment, *s. m*. Action de griffonner; gribouillage; chose mal écrite. Mauvais dessin.
GRIFFONNEUR..... Griff-on-n-eur, *s. m*.. Qui griffonne; auteur qui écrit vite et beaucoup; écrivain sans talent.
GRIFFONNAGE..... Griff-on-n-age, *s. m*... Écriture sans forme, illisible; écrit qu'on a peine à lire.
GRIFFONNIER..... Griff-on-n-ier, *s. m*... Mauvais écrivain; celui qui griffonne, qui gribouille. Mauvais dessinateur; méchant graveur.
AGRIFFER..... A-griff-er, *ver*..... Saisir, serrer, prendre; s'attacher avec les griffes; agripper.
ESCOGRIFFE..... Esco-griff-e, *s. m*..... (Escroc. Griffe. Étym.) Qui prend sans demander. Homme de grande et vilaine taille.
GRIGNOTER. Grign-ot-er..... (Gn, *rad. de* GRAIN; GN, *rad. d'*AGIR; OTER, *agiter. Se mettre, se faire tout en grains.*)
GRIGNE..... Grign-e, *s. f*..... Défaut du feutre lorsqu'il est tout parsemé de grains.
GRIGNARD..... Grign-ard, *s. m*..... Gypse cristallisé dans les couches de la pierre à plâtre grenue de Montmartre.
GRIGNON..... Grign-on, *s. m*..... Entamure du pain qui est entier assez pour se briser, pour tomber en grains.
GRIGNOTIS..... Grign-ot-is, *s. m*..... Points, grains, tailles courtes, hachures, traits tremblés du graveur. Effet de ces hachures.
GRIL. Gril..... (Gril, *son que rend la viande en grillant.*) Situation critique; incertitude fébrile.
GRILLE..... Gril-e, *s. f*..... Rangée de barreaux de fer, de bois; barrière faite en lances de fer. Chenets; treillis de fer.
GRILLER..... Gril-l-er, *ver*..... Rôtir sur le gril; brûler. Sécher. Étouffer de chaleur. Désirer. Fermer de grilles; cloîtrer.
GRILLÉ..... Gril-l-é, *adj*..... Rôti; rissolé; brûlé. Fermé d'une grille; garni de barreaux. Enfermé.
GRILLAGE..... Gril-l-age, *s. m*..... Espèce de filet de fil de fer à garnir les fenêtres. Cage de bois. Calcination du minéral.
GRILLADE..... Gril-l-ade, *s. f*..... Manière de faire griller les viandes; viande cuite sur le gril; mets roussi au fer rouge.
GRILLOIR..... Gril-l-oir, *s. m*..... Fourneau; lieu propre à griller les étoffes roses.
GRILLETIER..... Gril-l-et-ier, *s. m*.... Fabricant, marchand de grilles. Qui fait les garnitures de fil de fer aux fenêtres, etc.
GRILLONES..... Gril-l-ones, *s. f*..... (Gril, *son du sifflet frémissant du grillon.*) Insecte de la famille des *Sauteurs*.
GRILLON..... Gril-l-on, *s. m*..... Grelet, Grillot. Cri-cri; insecte *Sauteur, Coléoptère.*
GRILLOÏDES..... Gril-l-oïdes, *s. m*..... Insectes qui ressemblent un peu aux grillons.
GRILLOTER..... Gril-l-ot-er, *ver*..... Crier, parlant du grillon; imiter le cri aigu, perçant et frémissant du grillon.
EGRILLARD..... É-gril-l-ard, *adj*..... Vif, bouillant, gai, éveillé; gaillard; fin, leste, dégourdi, rusé.
EGRILLOIR..... É-gril-l-oir, *s. m*..... Grille formée de pieux liés ensemble et disposés pour retenir le poisson dans l'étang.
ÉCRILLE..... É-cril-l-e, *s. f*..... *Sav.* Sorte de claie qu'on ajuste à la décharge d'un étang pour arrêter le poisson.
TAUPE-GRILLON..... Taupe-gril-l-on, *s. m*... *Courtillère*; insecte *Orthoptère* qui habite sous terre comme la taupe et ravage les jardins.
GRIMACE. Grim-ac-e..... (Grim, *ride.* Celte. C-G.) Boîte de toilette dont le dessus forme une pelote à épingles.
GRIMACER..... Grim-ac-er, *ver*..... Minauder; feindre; faire des grimaces; tordre les traits du visage. Discorder. Faire des plis.
GRIMAÇANT..... Grim-aç-ant, *adj*..... Qui fait de mauvais plis; disgracieux; difforme; choquant.
GRIMACIER..... Grim-ac-ier, *s. m*..... Minaudier; qui a l'habitude de faire des grimaces, des mines; cérémonieux; façonnier.
GRIMACERIE..... Grim-ac-er-ie, *s. f*.... Art, habitude de faire des grimaces, de feindre, de dissimuler, imitation choquante.
GRIME..... Grim-e, *s. m*..... Petit écolier; petit garçonnet; gamin. Rôle de vieillard ridicule au théâtre.
GRIMER..... Grim-er, *ver*..... Se rider le visage, s'ajuster, prendre l'air et les manières d'un vieux pour jouer la comédie.
GRIMAUD..... Grim-aud, *s. m*..... Petit écolier; écolier de basse classe bon pour faire des grimaces; pauvre esprit; imbécile.
GRIMOIRE..... Grim-oir-e, *s. m*..... Art, livre pour évoquer les morts. Tas de grimaces. Fatras d'écrits illisibles; galimatias.
GRIMELIN..... Grim-el-in, *s. m*..... *Sav.* Petit garçon qu'on croit pouvoir mépriser. Celui qui joue à petit jeu; qui est mesquin.
GRIMELINER..... Grim-el-in-er, *ver*..... *Sav.* Jouer à petit jeu; vivre à de petits profits comme un vieillard de comédie; être avare.
GRIMELINAGE..... Grim-el-in-age, *s. m*... *Sav.* Petit jeu où l'on imite l'esprit avide des vieillards de théâtre, qui hardent sur tout.
GRIMPER. Grimp-er..... (Grimp, *bruit fait en grimpant.*) S'attacher, s'entortiller, parlant de certaines plantes.
GRIMPANT..... Grimp-ant, *adj*..... Qui s'accroche le long d'une plante voisine; qui a l'habitude de grimper, parlant d'une plante.
GRIMPEURS..... Grimp-eurs, *s. m*..... Oiseaux de l'espèce *Ecbelet* qui ont deux doigts dirigés en avant et deux en arrière.
GRIMPEREAU..... Grimp-er-eau, *s. m*.... Genre d'oiseaux *Silvains* qui grimpent sans cesse sur les arbres, roseaux, murs, rochers, etc.
GRINCER. Grin-c-er..... (Grin, *bruit dus dents se frottant les unes contre les autres*; CER, *rad. d'*AGIR.)
GRINCEMENT..... Grin-c-e-ment, *s. m*... Action de grincer les dents; serrement, frottement des dents les unes contre les autres.
GRINGOTTER. Grin-gu-n-ot-t-er..... (Grin, *bruit principal du chant de l'oiseau*; GO, *gosier*; TTER, *rad. d'*AGITER.)
GRINGUENOTTER..... Grin-gu-en-ot-t-er, *ver*.. *Jans.* Faire ramage, parlant du rossignol; rossignoler; imiter le ramage du rossignol.
GRIPPE. Grip-p-e..... Ce qui saisit comme une serre; maladie, sorte de gros rhume qui se répand dans le peuple.
GRIPPER..... Grip-p-er, *ver*..... Attraper, saisir subtilement, parlant du chat. Filouter, voler, friponner. Arrêter; accrocher.
GRIPPE-SOU..... Grip-p-e-sou, *s. m*..... Celui qui recueillait les rentes. Celui qui soutire, qui recherche de petits et sordides gains.
GRIBOUILLETTE..... Grib-ouill-ette, *s. f*... Jeu où l'on jette un objet dans un groupe d'enfants pour qu'ils se l'arrachent en se tiraillant.

Digitized by Google

GRIS, *adj.*..... Cendré; blanc mêlé de noir; qui a les cheveux gris.
GRIS, *adj.*..... Qui a bu assez de vin pour voir trouble; à demi ivre; enivré; un peu pris de vin.
GRIVELER, *ver.* Filouter, fripponner; tirer de petits profits illicites d'un emploi; faire en secret de petits gains.
GRIVOIS, *adj.*.. Alerte; réveillé; égrillard. D'humeur libre et hardie. Bon drille; bon vivant.
GRIVOISE, *s. f.*.. Râpe à tabac.
GROGNER, *ver.*.. Crier, parlant du porc. Témoigner sa mauvaise humeur par un bruit sourd; murmurer, gronder.
GROMMELER, *v.* Murmurer, se plaindre entre les dents; témoigner qu'on est fâché en grondant.
GRONDER, *ver.*.. Murmurer, se plaindre entre les dents; bruire sourdement. Réprimander, tancer.
GROS, *adj.*..... Épais, large; d'un grand volume; plein; accru; enflé; dodu. Plus grand; riche. Gras.

GRIS. Gris..... Couleur grise.
GRISER..... Gris-er, *ver.*..... Donner une couleur grise; peindre en gris.
GRISET..... Gris-et, *s. m.*..... Jeune chardonneret dont la tête, grise encore, est sans couronne rouge.
GRISETTE..... Gris-ette, *s. f.*..... Habit gris des femmes pauvres; jeune fille du peuple; pauvre ouvrière; fille de vertu douteuse
GRISON..... Gris-on, *adj.*..... Gris; qui tire sur le gris (poil). — *S. m.* Vieux, chenu. Ane. Animal du genre *Mangouste*.
GRISONNER..... Gris-on-n-er, *ver.*.... Devenir grison; blanchir; vieillir; être chenu; commencer à prendre des cheveux gris.
GRISONNANT..... Gris-on-n-ant, *adj.*... Qui grisonne; qui tire sur le gris; qui commence à vieillir, à grisonner.
GRISAILLE..... Gris-aill-e, *s. f.*..... Peinture faite avec du blanc et du noir. Tableau ainsi fait. Mélange de cheveux blancs et noirs.
GRISAILLER..... Gris-aill-er, *ver.*..... Barbouiller de gris; enduire de gris; jeter une teinte grisâtre.
GRESILLON..... Gres-ill-on, *s. m.*..... Troisième farine de la mouture; mélange de farine bise avec la blanche.
GRISÂTRE..... Gris-âtre, *adj.*..... Qui tire sur le gris; presque gris.
GRIVE..... Griv-e, *s. f.*..... Oiseau du genre *Merle* à plumage cendré, piqué de blanc et de noir, et très-bon à manger.
GRIVELÉ..... Griv-e-l-é, *adj.*..... Qui a la couleur des grives; tacheté, moucheté, mêlé de gris et de blanc.
GRIVELETTE..... Griv-e-l-ette, *s. f.*... Petite grive.
GRIVELE-VISQUEUX.... Griv-e-l-é-visqu-eux, *s. m.* Champignon *Agaric*, gluant, à chapeau blanc sale, avec écailles grises.
GRISAR..... Gris-ar, *s. m.*..... Grès trop dur à tailler et qui est de couleur grise.
GRISET..... Gris-et, *s. m.*..... *Arbousier*, arbre dont le feuillage est d'un vert grisâtre. Sorte de poisson.
GRISETTE..... Gris-et-te, *s. f.*..... Oiseau à plumage gris comme *Fauvette, Alouette, Macreuse grise*, etc.
GRISE-BONNE..... Gris-e-bonne, *s. f.*.... Poire d'été en forme de coinge, avec des points blanchâtres.
GRIS-PENDARD..... Gris-pend-ard, *s. m.*... *Pie-grièche-Écorcheur.*
MANCHETTE-GRISE.... Manch-ett-e-gris-e, *s. f.* Champignon *Agaric* de couleur grise, à chapeau plissé en forme de manchette.
PETIT-GRIS..... Petit-gris, *s. m*..... Sorte d'*Écureuil* du nord; peau de cet animal. Duvet du dessous de l'aile d'Autruche.
VERT-DE-GRIS..... Vert-de-gris, *s. m*..... Rouille verte qui s'engendre sur le cuivre. Oxyde vert tiré du cuivre avec le marc de raisin.
PLATEAU-GRIS..... Plat-eau-gris, *s. m*..... Champignon *Agaric* a chapeau plat et gris roux.
GRIS. Gris.
GRISER..... Gris-er, *ver.*..... Faire trop boire; enivrer à demi; boire jusqu'à devenir gris. Étourdir, porter à la tête.
DÉGRISER..... Dé-gris-er, *ver.*..... Faire passer l'ivresse. Désenchanter; détruire l'illusion, l'espérance; rompre le charme.
DÉGRISEMENT..... Dé-gris-e-ment, *s. m*... Passage de l'ivresse à l'état naturel; action de dégriser. Décompte, désenchantement.
GRIVELER. Grivel-er..... *Inus. V. Griper.* (*De* GRIVE, *ancien outil à râper, dont la* GRIVOISE *semble venir.*)
GRIVELER..... Grivel-er, *s. f.*..... *Inus.* Petit profit caché et injuste qu'on tire d'un emploi; petite fripponerie; mesquinerie.
GRIVELEUR..... Grivel-eur, *s. m*... ... *Inus.* Celui qui grivele; filou secret; ramasseur de petits gains, de grivelées.
GRIVELERIE..... Grivel-er-ie, *s. f.*..... *Inus.* Action de griveler; habitude, vice, manière de se conduire, menées du griveleur.
GRIVOIS. Griv-ois..... Bon compagnon; gaillard. — *S. m.* Soldat alerte et gai.
GRIVOISE..... Griv-ois-e, *s. f.*..... Vivandière; femme de soldat, femme qui suit une armée.
GRIVOISE. Grivois-e..... *V. Griveler.* (GRIVE. *ancienne râpe.*)
GRIVOISER..... Grivois-er, *ver.*..... Râper du tabac.
GROGNER. Gro-gn-er..... (GRO, son, *bruit que fait celui qui grogne;* GNER, *rad. d'*AGIR.) Se plaindre entre les dents.
GROGNE..... Gro-gn-e, *s. f.*..... Chagrin; mécontentement, murmure; bruit sourd en signe de mauvaise humeur.
GROGNEUR..... Grogn-eur, *s. m*..... Qui grogne souvent par chagrin; qui murmure par mécontentement.
GROGNON..... Gro-gn-on, *adj.*..... Grogneur, grondeur; chagrin; mécontent; ragoteur, qui murmure.
GROGNARD..... Gro-gn-ard, *s. m*..... Qui grogne d'habitude, toujours; qui aime à grogner; qui annonce la mauvaise humeur
GROGNEMENT..... Gro-gn-e-ment, *s. m*... Cri des pourceaux. Grogne; murmure de mécontentement; plainte sourde.
GROIN..... Gro-in, *s. m*..... Museau du cochon; hure.
GROUINER..... Grou-in-er, *ver.*..... (*Pousser le cri* GRO.) Crier, parlant du cochon.
GROMMELER. Grom-m-el-er..... (GRO, *rad. de* GROGNER, GRONDER, *imite-son du murmure du grondeur.*) (GROIN. C-G.)
GROMMELEUX..... Grom-m-el-eux, *adj.*... Qui grommelle, qui murmure et se plaint entre les dents.
GRONDER. Gro-n-d-er..... (GRO, *rad. de* GROGNER, GROMMELER.) Gourmander, rabrouer; invectiver.
GRONDE..... Gro-n-d-e, *s. f.*..... Trompe; instrument de musique à vent.
GRONDERIE..... Gro-n-d-er-ie, *s. f.*.... Fâcherie; réprimande faite avec humeur, avec colère; blâme, censure; querelle.
GRONDEUR..... Gro-n-d-eur, *adj.*..... Fâcheux; qui aime à gronder; qui a l'habitude de reprendre, de trouver à redire
GRONDEUR..... Gro-n-d-eur, *s. m*..... Celui qui gronde, qui exhale son humeur en querellant, en grondant; personne grondeuse
GRONDEMENT..... Gro-n-d-e-ment, *s. m*.. Bruit sourd; murmure; mugissement étouffé; action de gronder.
GRONDABLE..... Gro-n-d-able, *adj.*..... Qui mérite d'être grondé; qui encourt de justes reproches.
GRONDANT..... Gro-n-d-ant, *adj.*..... Qui gronde, mugit sourdement; qui produit un bruit sourd. Menaçant; imminent.
GROS. Gros..... Grave; principal, important; nombreux, considérable. Orageux; menaçant; enflé.
GROS..... Gros, *s. m*..... La masse; la plus forte portion; chose principale. Revenu fixe d'une cure. Droit.
EN GROS..... En-gros, *adv.*..... En abrégé, sommairement; en masse, sans détail; en grande quantité.
GROSSIR..... Gros-s-ir, *ver.*..... Rendre, devenir gros; engraisser; épaissir; exagérer, outrer, enfler; croître, augmenter
GROSSISSEMENT..... Gros-s-is-e-ment, *s. m.* Action de grossir; état de ce qui est grossi; épaississement; augmentation; enflure.
GROSIL..... Gros-il, *s. m*..... Gros verre cassé qu'on emploie dans les manufactures de bouteilles.

Digitized by Google

GROSEILLE, *s. f.* Fruit un peu acide, en petites boules pendantes par grappes, qui est bon à manger.
GROTTE, *s. f.*... Antre, caverne naturelle ou artificielle ; voûte de rocher ; souterrain.
GROUILLER, *ver.* Remuer ; bouger ; fourmiller. Bourdonner ; s'agiter comme l'eau qui bout.
GROUPE, *s. m.*... Assemblée, réunion d'objets, de statues qu'on embrasse d'un seul et même coup d'œil.
GRUE, *s. f.*..... Machine qui sert à élever les pierres et les autres grands fardeaux des constructions.
GRUAU, *s. m.*.... Grain concassé et dépouillé d'écorce ; bouillie, tisane de gruau ; fleur de farine.

GROSSESSE..... Gros-o-esse, *s. f.*..... Etat d'une femme enceinte ; durée de cet état ; gestation.
GROSSEUR..... Gros-o-eur, *s. f.*..... Circonférence, volume de ce qui est gros ; contour ; épaisseur, étendue. Enflure, tumeur.
GROSSIER..... Gros-o-ier, *adj*..... Épais ; fait sans art, sans goût ; sans perfection ; inculte ; impoli ; rude. Qui vend en gros
GROSSIÈREMENT..... Gros-o-ier-e-ment, *adv.* En gros. En abrégé, sommairement. Sans délicatesse ; d'une manière brutale, malhonnête.
GROSSIÈRETÉ..... Gros-o-ier-e-té, *s. f.*... Vice de ce qui est grossier. Rudesse ; impolitesse ; incivilité ; parole malhonnête, indécente.
GROSSE..... Gros-o-e, *s. f.*..... Douze douzaines d'objets de certaines marchandises.
GROSSERIE..... Gros-o-er-ie, *s. f.*..... Gros ouvrage des tailландiers ; commerce en gros.
GROSSE..... Gros-o-e, *s. f.*..... Ecriture des commençants. Expédition, copie d'acte public en grosses lettres et en forme.
GROSSOYER..... Gros-o-oy-er, *ver.*..... Faire la grosse d'un acte, d'une requête, etc. Copier en grosses lettres.
DÉGROSSIR..... Dé-gros-o-ir, *ver.*..... Ebaucher, préparer ; ôter le plus gros ; donner la première façon. Corriger. Débrouiller.
DÉGROSSISSAGE..... Dé-gros-o-is-age, *s. m.*.. Action de dégrossir ; première façon ; correction.
DÉGROSSER..... Dé-gros-o-er, *ver.*..... Rendre moins gros ; diminuer la grosseur des lingots qu'on veut faire passer par la filière.
DÉGROSSAGE..... Dé-gros-o-age, *s. m.*.... Art, action de dégrosser, de rendre moins gros les lingots à passer par la filière.
ENGROSSER..... En-gros-o-er, *ver.*..... Rendre une femme enceinte ; la faire concevoir.
GROS-BEC..... Gros-bec, *s. m.*..... Genre de *Passereaux* à bec gros, court, dur, qui se nourrissent principalement de graines.
GROS-BOIS..... Gros-bois, *s. m.*..... Sorte d'embarcation en usage aux petites Antilles.
GROS-BLANC..... Gros-blanc, *s. m.*..... Mastic fait de blanc et de colle.
GROS-CANON..... Gros-canon, *s. m.*..... GROS-ROMAIN. GROS-TEXTE. Noms de différents caractères de l'imprimerie.
GROS DE NAPLES..... Gros-de-Naples, *s. m.*.. Etoffe de soie fabriquée d'abord à Naples et plus forte que le taffetas ordinaire.
GROS DE TOURS..... Gros-de-Tours, *s. m.*... Tissu de soie fait dans le principe à Tours et plus fort que le taffetas ordinaire.
GROS NOIR..... Gros-noir, *s. m.*..... Sorte d'*Ardoise*.
GROSSE-QUEUE..... Gros-o-e-queue, *s. f.*.... *Bergeronnette*, *Hoche-queue*, oiseau.
GROSSE-TÊTE..... Gros-o-e-tête, *s. f.*..... *Bouvreuil* ou *Gros-bec*.
GROS TEMPS..... Gros-temps, *s. m.*..... Temps orageux ; tempête.
GROS-VENTRE..... Gros-ventre, *s. m.*..... Sorte de poisson qui a la faculté d'enfler son ventre.
GROSSE DE FONTE.... Gros-o-e-de-fonte, *s. f.*. Gros caractère de l'imprimerie.
GROS-FA..... Gros-fa, *s. m.*..... Vieille musique d'église en notes carrées, rondes ou blanches.
GROS-MONDAIN..... Gros-mond-ain, *s. m.*... Gros pigeon ; variété de la race des pigeons de volière.
GROSEILLE..... Groseill-e..... Fruit en forme de petit œuf qui vient sans grappe sur un petit arbuste plein de piquants.
GROSEILLIER..... Groseill-ier, *s. m.*..... Arbrisseau qui porte les groseilles.
GROTTE..... Grot-t-e..... (CRAU, CRO, *creux*. Celte. C-G)
GROTESQUE..... Grot-esque, *adj*..... (*Dessin de* GROTTES. C-G.) Fantasque, singulier, bizarre ; extravagant ; chargé, outré, bouffon.
GROTESQUES..... Grot-esques, *s. m.*..... Figures, ornements, dessins, peintures bizarres, burlesques, imitées des grottes des anciens.
GROTESQUEMENT..... Grot-esque-ment, *adv.*.. D'une manière burlesque, drôle ; avec extravagance ; avec ridicule ; fantasquement.
GROUILLER..... Grouil-l-er..... (GROIN. C-G.) (GROUIL, GROU, *son, bruit de l'eau bouillante*.) (KROUEIN, *pousser*. Gr. Et.)
GROUILLANT..... Grouil-l-ant, *adj*..... Bougeant ; remuant ; bouillonnant ; fourmillant ; rempli ; tout plein.
GROUILLEMENT..... Grouil-l-e-ment, *s. m.*.. Mouvement, bruit de ce qui grouille, de ce qui s'agite, bouge ; fourmillement.
GROUPE. *V. Grécr.* Group-e..... Assemblée d'hommes ; assemblage, réunion de toutes les choses qui forment un seul tout.
GROUP..... Group, *s. m.*..... Sac ficelé, cacheté, plein d'or ou d'argent, qu'on envoie d'une ville à l'autre.
GROUPER..... Group-er, *ver.*..... Former des groupes ; mettre en groupe ; réunir, rassembler sous un même coup d'œil.
GROUPEMENT..... Group-e-ment, *s. m.*.... Action de grouper, de former un tout, un ensemble de plusieurs choses ; réunion assemblée.
AGROUPER..... A-group-er, *ver.*..... Disposer des figures en groupe ; accoupler ; rapprocher ; faire un ensemble, un tout.
GRUE. Gru-e..... Gros oiseau de passage à jambes longues et grêles. Niais, sot, aisé à duper. Constellation.
GRUES..... Grn-es, *s. f.*..... Potences tournantes qui servent à porter les grosses pièces de fer du feu à l'enclume.
GRUAU..... Gru-au, *s. m.*..... Machine qui a le même usage que la grue, mais qui n'a pas tant de saillie.
GRUTER..... Grn-t-er, *adj*..... Qui a rapport, qui ressemble à la grue. Dresser à chasser, à voler la grue, parlant du faucon.
GRUAU. Gr-u-au..... (GR, *rad. de* GRAIN, GRÊLE, GRUME, GRUGER, *etc.*) Vase en bois pour transporter le sel.
GRUER..... Gr-u-er, *ver.*..... Réduire en gruau ; monder, moudre grossièrement le grain.
GRUGER..... Gr-u-g-er, *ver.*..... Briser, broyer, écraser une chose dure et sèche avec les dents ; manger ; dévorer ; ruiner.
GRUGERIE..... Gr-u-g-er-ie, *s. f.*..... Action de manger le bien de quelqu'un ; friponnerie ; dissipation du bien d'autrui.
GRUGEUR..... Gr-u-g-eur, *s. m.*..... Qui vit aux dépens d'autrui ; qui gruge ; qui dissipe, fripe, consomme le bien d'autrui.
GRUGEOIR..... Gr-u-g-e-oir, *s. m.*..... Outil en forme de clef dont les dents servent à corroder les bords d'une feuille de verre
ÉGRUGER..... Ég-ru-g-er, *ver.*..... Briser, broyer, casser, mettre en poudre ; pulvériser dans l'égrugeoir.
ÉGRUGEOIR..... É-gr-u-g-eoir, *s. m.*..... Vase en bois ou en buis qui sert à piler, à broyer le sel ou autre chose ; ce qui sert à broyer.
ÉGRUGEURE..... É-gr-u-g-e-ure, *s. f.*.... Chose brisée, broyée ; poudre, débris, ce qui reste quand on égruge, quand on pile.
GRÉSER..... Gr-é-s-er, *ver.*..... GRÉSILLER. GROISER. Façonner, rogner le verre avec le grésoir.
GRÉSOIR..... Gr-é-s-oir, *s. m.*..... Grugeoir ; outil à rogner les bavures des vitres ; outil de vitrier pour corroder le verre.
GROISIL..... Gr-o-is-il, *s. m*..... GROISIL, GRESIL. Tas de petits morceaux de glace ou de verre cassés, rognés, brisés.
GROIBON..... Gr-o-is-on, *s. m.*..... Craie blanche broyée, mise en poudre pour préparer le parchemin.
ÉGRISÉE, ÉCRISÉE.... É-gr-is-é-e, *s. f.*..... Poudre de diamant pour user les bords et polir, en les frottant, les facettes des diamants.
ÉGRISER..... É-gr-is-er, *ver.*..... Frotter, polir deux diamants cimentés, en former les facettes. Polir le diamant à l'égrisée.
ÉGRISOIR..... É-gr-is-oir, *s. m.*..... Double boîte dont on se sert quand on égrise les diamants.

Digitized by Google

GRUMEAU, *s. m* Petite portion de sang, de lait ou d'une autre substance, durcie ou caillée; caillot.

GUÉ, *s. m*..... Endroit d'une rivière où le fond est ferme et bas de manière à pouvoir y marcher sans nager.

GUENILLE, *s. f*.. Haillon, chiffon. Loque, vieillerie; chose sans valeur.

GUENON, *s f*.... Genre de singe à longue queue; femelle d'un singe. Femme sale ou laide.

GUÊPE, *s. f*..... Insecte; grosse mouche de la forme des abeilles, donnant de mauvais miel.

GUÈRE, *adv*..... Pas beaucoup; peu; pas grand nombre; presque pas.

GUERET, *s. m*... Terre labourée, mais non ensemencée; terres cultivées; champs fertiles.

GUÉRIDON, *s m*. Petite table ronde à un seul pied. Pelle creuse des marins pour jeter l'eau qui envahit la chaloupe.

GUÉRIR, *ver*.... Délivrer de maladie; revenir, rendre à la santé; rétablir; faire passer; dissiper.

GUERRE, *s. f*.... Contestation qui se vide par les armes entre les peuples; science, art militaire.

GUET, *s. m*..... Soldat en sentinelle pour épier; garde, troupe qui garde; patrouille; surveillance, veille.

GUÊTRE, *s. f*.... Chaussure boutonnée de côté et qui couvre le bas de la jambe et le dessus du soulier.

GUEULE, *s. f*.... Bouche des animaux *Quadrupèdes* ou *Carnassiers* en général et des poissons. Bavardage.

GRUMEAU. Grum-eau..... (Gr, *rad. de* GRAIN, GRÊLER, *etc.*) (GRUME *signifie grain de raisin dans quelques patois*)

GRUMELER..... Grum-el-er, *ver*..... Se mettre, se former en grumeaux; se cailler; se figer; tourner en caillots.

GRUMELEUX..... Grum-el-eux, *adj*..... Formé, plein de grumeaux, d'inégalités ulures; qui peut se fendre, se décomposer en grumeaux.

GRUMELURES..... Grum-el-ures, *s. f*.... Grand nombre de petits trous qui, sans percer une pièce d'étain, l'affaiblissent pourtant.

ENGRUMELER..... En-grum-el-er, *ver*..... Se mettre en grumeaux, en caillots; se figer.

GUÉ. Gué..... (VADUM. Lat. Etym.)

GUÉER..... Gué-er, *ver*..... Baigner, laver dans l'eau; promener un cheval dans l'eau; remuer du linge dans l'eau

GUÉABLE..... Gué-able, *adj*..... Qu'on peut passer à gué; où l'on peut passer à pied ou à cheval.

GUENILLE. Guen-ill-e..... GUENILLES. Hardes vieilles et usées; linge, étoffe, habit percé de trous à force d'avoir servi.

GUENILLEUX..... Guen-ill-eux, *adj*..... Couvert, plein de guenilles; tout en loques; en lambeaux.

GUENILLON..... Guen-ill-on, *s. m*..... Petite guenille; petite vieille pièce de linge tout usée.

DÉGUENILLE..... Dé-guen-ill-é, *adj*..... Dont les habits pendent en lambeaux; vêtu de haillons; dépenaillé; délabré.

DÉGUENILLER..... Dé-guen-ill-er, *ver*..... *Inus.* (*Oter les guenilles.*) Assaillir, poursuivre de mauvaises paroles et semoncer; activer.

ENGUENILLER..... En-guen-ill-er, *ver*.... Couvrir de guenilles; habiller de haillons, de lambeaux.

ENGUENILLÉ..... En-guen-ill-é, *adj*..... Couvert de guenilles, de haillons; enveloppé de lambeaux.

GUENON. Guen-on..... Femme de mauvaise vie.

GUENUCHE..... Guen-uche, *s. f*..... Petite guenon; jeune singe de l'espèce des guenons.

GUÊPE..... Guêp-e, *s. f*..... Femme du peuple mamsade, malpropre et très-pauvre; coureuse, femme de mauvaise vie

GUÊPE. Guêp-e..... (VESPA. Lat. Etym.) Insecte armé d'aiguillons, qui est de l'ordre des *Hyménoptères*.

GUÊPIER..... Guêp-ier, *s. m*..... Groupe de gâteaux et d'alvéoles avec enveloppe que construisent les guêpes. Lieu dangereux.

GUÊPIER..... Guêp-ier, *s. m*..... Oiseau *Silvain* de belle couleur qui vit presque comme l'hirondelle. Genre de champignons

GUÊPIAIRES..... Guêp-i-aires, *s. m*..... *Syn.* Insectes de la section des porte-aiguillons, etc.

GUÈRE, GUÈRES. Guèr-e.....

GUÈRE PLUS..... Guèr-e-plus, *adv*..... GUÈRE MOINS. Environ, à peu près; approchant cette quantité.

NAGUÈRE, NAGUÈRES. N-a-guèr-e, *adv*..... Il y a peu de temps; récemment; dernièrement; nouvellement.

GUÉRIR. *V. Curr.* Guér-ir..... Recouvrer la santé. Cesser, diminuer. Tirer, sortir d'erreur; désabuser; dissiper les passions.

GUÉRISON..... Guér-is-on, *s. f*..... Convalescence; retour à la santé; rétablissement de la santé; cure; cessation du mal.

GUÉRISSABLE..... Guér-is-able, *adj*..... Qu'on peut rendre sain, rétablir, rendre à la santé; qui n'est pas incurable.

GUÉRISSEUR..... Guér-is-eur, *s. m*..... *Inus.* Qui guérit; qui réussit à guérir; médecin.

INGUÉRISSABLE..... In-guér-is-able, *adj*.... Qu'on ne peut guérir; incurable; désespéré; sans espoir de guérir; irremédiable.

GUERRE. Guerr-e..... (WER. Celte. Etym.) Débat, démêlé; attaque, lutte; persécution, tracasserie. Inimitié.

GUERRIER..... Guerr-ier, *adj*..... De la guerre; qui tient à la guerre; martial; porté, propre à la guerre; militaire.

GUERRIER..... Guerr-ier, *s. m*..... Soldat; celui qui fait la guerre, qui s'y consacre; militaire.

GUERROYER..... Guerr-oy-er, *ver*..... Faire, avoir la guerre; être en guerre; combattre; poursuivre, harceler. Contester; disputer.

GUERROYEUR..... Guerr-oy-eur, *s. m*.... Belliqueux; qui se plaît à faire la guerre, qui y a goût; homme de guerre.

AGUERRIR..... A-guerr-ir, *ver*..... Accoutumer à la guerre, aux fatigues, aux choses de la guerre. Habituer, faire, rompre à.

ENGUERRANT..... En-guerr-ant, *s. m*.... *Inus.* Soldat équipé et soldé autrefois par un vassal.

PETITE GUERRE..... Petit-e-guerr-e, *s. f*... Suite de combats partiels pour observer ou harceler. Simulacre, imitation d'une bataille.

GUET. Guet..... Observation, attention; espionnage, affût.

GUETTER..... Guet-t-er, *ver*..... Epier, observer à dessein de surprendre, de nuire, être à l'affût; attendre.

GUETTEUR..... Guet-t-eur, *s. m*..... Homme placé sur le haut des côtes pour signaler les navires au large.

GUÉRITE..... Gué-r-ite, *s. f*..... (GARER. C-G.) (WARTEN, *garder.* Allemand. Etym.) Ecoute, logette de la sentinelle; donjon.

GUET-APENS..... Guet-apens, *s. m*..... Embûche dressée pour assassiner ou outrager; dessein prémédité, préparé; piége.

AGUETS..... A-guets, *s. m*..... Ecoutes; espionnage; affût; vedette; poursuite; recherche; observation.

ÉCHAUGUETTE..... É-chau-guet-te, *s. f*. .. Guérite, petite loge élevée dans un fort pour découvrir au loin.

GUÊTRE. Guêtr-e..... Brodequin; bottine.

GUÊTRER..... Guêtr-er, *ver*..... Mettre des guêtres; porter des guêtres; chausser avec des guêtres.

GUEULE. Gueul-e..... Bouche; ouverture; embouchure; ce qui, par l'usage ou la forme, imite une gueule

GUEULER..... Gueul-er, *ver*..... Parler haut; se plaindre en criant; brailler, aboyer, clabauder; crier beaucoup; injurier.

GUEULER..... Gueul-er, *ver*..... Saisir avec la gueule, parlant du lévrier qui attrape le lièvre.

GUEULÉE..... Gueul-ée, *s. f*..... Goulée; la pleine gueule; tout ce qui peut tenir dans la gueule. Clabauderie; saleté.

GUEULETTE..... Gueul-ette, *s. f*..... Ouverture du four qui sert à recuire le verre et à introduire et manœuvrer les outils.

GUEULARD..... Gueul-ard, *s. m*..... Qui a l'habitude de parler beaucoup et très-haut. Qui a la bouche forte, parlant d'un cheval.

GUEULEBEC..... Gueul-e-bec, *s. f*..... Ouverture, chute par où un bassin élevé alimente d'eau une nappe, un réservoir plus bas.

GUEULE DE LOUP... Gueul-e-de-loup, *s. f*. Coupe, entaille angulaire pour emboîter l'angle de deux faces d'une pièce de bois.

Digitized by Google

GUEUSE, *s. f.* . . . Masse de fer fondue, coulée dans le sable lorsqu'elle n'a pas encore été purifiée, affinée.

GUEUX, *adj. s. m.* Indigent, nécessiteux ; réduit à mendier ; dénué de tout ; pauvre ; misérable. Coquin.

GUICHET, *s. m.* . . Grande porte de palais. Petite porte agencée dans une grande ; poterne. Porte de prison.

GUIDE, *s. m.* . . . . Qui conduit, qui accompagne ; qui montre le chemin ; qui règle les mouvements.

GUIGNE, *s. f.* . . . . Cerise douce, à chair tendre et juteuse, approchant un peu du bigarreau.

GUIGNER, *ver.* . . Regarder du coin de l'œil à demi fermé; lorgner ; mirer ; convoiter, jeter un dévolu.

GUIGNON, *s. m.* Chance contraire ; sort ; accident, hasard malheureux ; disgrâce ; mauvaise fortune.

GUILLER, *ver.* . . . Jeter sa levûre, parlant de la bière ; fermenter et pousser de l'écume.

GUILLERET, *adj.* Éveillé, léger ; sautillant ; gai, réjoui, qui inspire la gaieté. Peu solide ; mince, petit.

GUILLOCHER, *v.* Orner de lignes, de traits ondés qui s'entrelacent et se croisent avec grâce et harmonie.

GUILLOTINE, *s f.* Instrument du supplice en France, qui tranche la tête par une opération mécanique et prompte.

GUIMPE, *s. f.* . . . . Fichu, toile à couvrir le cou et la gorge des femmes. Serpent.

GUINDER, *ver.* . . . Presser ; hausser, élever en l'air à l'aide d'une machine ; hisser. Affecter l'élévation.

GUIPPE DE RAIE. . . . . Gueul-e-de-raie, *s. f.* . . . Nœud fait avec le bout d'une tige autour du croc d'un palan employé à tirer

HGUEULE. *V. Bec*. . . . Bé-gueul-e, *s. f.* . . . . . Prude hautaine, dédaigneuse, impertinente ; pimbêche ; qui affecte la vertu

HGUEULERIE. . . . . Bé-gueul-e-rie, *s. f* . . . Caractère, air, ton, habitude de begueule ; affectation vaniteuse de vertu

HGUEULER. . . . . Bé-gueul-er, *ver.* . . . . . Vomir, rendre gorge ; dégobiller à la suite de débauches.

HGUEULEUX. . . . . Bé-gueul-eux, *s. m.* . . . . Masque de pierre ou de plomb qui dégueule l'eau dans un bassin.

BGUEULER. . . . . É-gueul-er, *ver.* . . . . . Casser le goulot d'un vase. Changer, altérer la forme de la bouche d'un canon. S'égosiller

BGUEULE. . . . . É-gueul-é, *adj* . . . . . Grossier dans ses propos ; qui poursuit d'injures grossières.

BGUEULEMENT. . . . . É-gueul-e-ment, *s. m.* . . . Altération, changement de forme qu'éprouve la bouche, la gueule d'un canon.

ENGUEULER. . . . . En-gueul-er, *ver.* . . . . . Assaillir, agoniser d'injures ; outrager ; poursuivre de grossièretés, de propos insultants

JUGULER. . . . . Ju-gul-er, *ver* . . . . . Égorger, étrangler. Tourmenter, presser ; exiger de l'argent ; rançonner.

JUGULAIRE. . . . . Ju-gul-aire, *s. f.* . . . . . *Sav.* Mentonnière ; lien de cuir qui passe sous le menton et fixe le shako ou casque du soldat.

JUGULAIRE. . . . . Ju-gul-aire, *adj* . . . . . *Sav.* Qui appartient à la gorge ; qui y a rapport. — *S. f.* Veine jugulaire.

GUEUSE. . . . . . Gueus-e.

GUEUSET. GUEUSILLON. . Gueus-et, *s. m.* . . . . . Petite gueuse de fonte dans les hautes forges.

GUEUX. . . . . . Gueu-x. . . . . Voleur Qui mendie ou est censé mendier par paresse. Homme de rien insolent de sa richesse.

GUEUSER. . . . . Gueus-er, *ver.* . . . . . Mendier ; demander l'aumône ; quémander.

GUEUSE. . . . . Gueus-e, *s. f.* . . . . . Petite étoffe de laine de Flandre ; dentelle légère.

GUEUSANT. . . . . Gueus-ant, *adj.* . . . . . Qui mendie ; qui tend la main ; qui demande l'aumône.

GUEUSARD. . . . . Gueus-ard, *s. m.* . . . . . Gueux, coquin. Petit roué, rusé, égrillard.

GUEUSERIE. . . . . Gueus-er-ie, *s. f.* . . . . . Métier, habitude des gueux ; indigence, misère, pauvreté ; mendicité. Chose vile, de rien.

GUEUSAILLE. . . . . Gueus-aill-e, *s. f.* . . . . . Canaille, multitude de gueux ; troupe de gens pauvres ; mendicité ; réunion de mendiants

GUEUSAILLER. . . . . Gueus-aill-er, *ver.* . . . . . Faire métier de gueux ; s'en aller gueusant, mendiant ; imiter les gueux.

GUICHET. . . . . . Guich-et. . . . . (Ilcis, *porte*. Vieux-Etym.) Ouverture grillée d'une porte pour voir et parler sans ouvrir.

GUICHETIER. . . . . Guich-et-ier, *s. m.* . . . . . Qui a les clefs, la garde du guichet ; portier de prison ; valet de geôlier. Concierge.

ENGUICHURE. . . . . En-guich-ure, *s. f.* . . . . . Embouchure du cor ; entrée de la trompe du cor de chasse.

GUIDE. *V. Gouverner.* Guid-e. . . . . Conseiller, directeur, gouverneur ; expert. Ce qui dirige. Cordon ; rênes, bride d'un cheval.

GUIDER. . . . . Guid-er, *ver.* . . . . . Conduire, diriger, indiquer les voies ; mener, gouverner ; accompagner.

GUIDON. . . . . Guid-on, *s. m.* . . . . . Petit drapeau d'une compagnie d'infanterie ; porte-guidon ; charge de porte-étendard.

GUIDON. . . . . Guid-on, *s. m.* . . . . . Banderole qui sert à faire des signaux pour communiquer d'un vaisseau à l'autre.

GUIDON. . . . . Guid-on, *s. m.* . . . . . Signe d'écriture, marque qui indique renvois, additions, etc. ; ce qui sert d'indication.

GUIDE-ÂNE. . . . . Guid-e-âne, *s. m.* . . . . . Livret qui enseigne l'ordre des fêtes et des offices. Ce qui sert de règle dans les arts, etc.

GUIDEAU. . . . . Guid-eau, *s. m.* . . . . . Filet qu'on tend aux embouchures des rivières sur les côtes de l'Océan.

GUIDE-DU-LION. . . . . Guid-e-du-lion, *s. m.* . . . *Carucal*, animal du genre chat, espèce voisine du *Lynx*.

GUIDE-DU-MIEL. . . . . Guid-e-du-miel, *s. m.* . . . Espèce de *Coucou*, oiseau.

GUIGNE. . . . . . Guign-e. . . . . Grosse cerise noire très-sucrée.

GUIGNIER. . . . . Guign-ier, *s. m.* . . . . . Arbre qui porte les guignes ; cerisier à guignes.

GUIGNOLET. . . . . Guign-ol-et, *s. m.* . . . . . Liqueur faite avec les guignes.

GUIGNON. . . . . . Guign-on. . . . . Malheur, surtout au jeu.

DÉGUIGNONNER. . . . . Dé-guign-on-ner, *ver.* . . . Lever le sort, le guignon ; faire cesser le malheur ; briser un charme funeste ; désensorceler

ENGUIGNONNER. . . . . En-guign-on-ner, *ver.* . . . Ensorceler ; jeter un maléfice ; poursuivre d'un sort, d'une chance nuisible (Langue parlée.)

GUILLER. . . . . . Guill-er. . . . . (Guill, *son qui semble réveiller l'idée de bouillon, d'agitation, de mouvement*.)

GUILLAGE. . . . . Guill-age, *s. m.* . . . . . Fermentation dans laquelle la bière, nouvellement entonnée, rejette une écume dite levûre.

GUILLANTE. . . . . Guill-ante, *adj.* . . . . . Qui fermente, qui jette sa levûre, parlant de la bière nouvelle.

GUILLOIRE. . . . . Guill-oire, *s. f.* . . . . . Cave de brasseur où l'on jette les eaux à mettre en levain ; où l'on fait guiller la bière.

GUILLERET. . . . . . Guill-er-et. . . . . (Guill, *rad. de* GUILLER.)

GUILLERI. . . . . Guill-er-i, *s. m.* . . . . . Cri vif, gai, bougeant, souvent répété du moineau. Valet de trèfle à certains jeux.

GUILLEDOU. . . . . Guill-e-dou, *s. m.* . . . . . Guillery. Lieu de gaieté, de filles de joie, de débauche ; prétentaine

GUILLOCHER. . . . . . Guill-och-er. . . . . (Guill, *rad. de* GUILLER.) Faire des guillochis.

GUILLOCHIS. . . . . Guill-och-is, *s. m.* . . . . . Ornement, dessin formé de lignes, de traits enlacés, croisés, composés avec goût et ensemble.

GUILLOCHIS. . . . . Guill-och-is, *s. m.* . . . . . Dessin d'un parterre dont les compartiments, enlacés en zigzag, sont bordés de buis, etc

GUILLOTINE. . . . . . Guillotin-e. . . . . (Guillotin, *nom du médecin qui a inventé la guillotine*.)

GUILLOTINER. . . . . Guillotin-er, *ver.* . . . . . Trancher la tête au moyen de la guillotine.

GUINDER. . . . . . Guind-er. . . . . Affecter ; exagérer ; enfler ; boursoufler.

GUINDÉ. . . . . Guind-é, *adj* . . . . . Élevé, monté, hissé Contraint, gêné, embarrassé, force. Ampoulé, boursoufié, affecté

GUINDERIE. . . . . Guind-er-ie, *s. f* . . . . . Gêne, contrainte ; affectation, bouffi-sure, enflure.

Digitized by Google

GUINGUETTE, *s. f.* (Guinguet, *petit vin.*) Cabaret hors la ville où l'on vend du guinguet. Maisonnette des champs.
GUIPER, *ver.*... Passer un brin de soie sur ce qui est déjà tors. (Terme de rubanier.)
GUISE, *s. f.*..... Manière, façon d'agir ; coutume, mode, usage.
GUITARE, *s. f.*... Instrument de musique à cinq ou six cordes de boyau. Coquille qui en a la forme.
GYMNASE, *s. m.*.. Lieu destiné à la lutte, aux exercices et aux jeux propres à développer et à fortifier le corps.
GYNÉCÉE, *s. m.*.. *Sav.* Appartement des femmes en Grèce ; lieu de réunion et de travail de plusieurs femmes.
GYPSE, *s. m*..... Plâtre ; pierre à plâtre ; sulfate de chaux ; pierre que le feu change en plâtre.

H

HA! AH! *interj.*.. Cri de douleur : pitié ! dieux ! mon Dieu ! Cri de joie : quel bonheur ! Cri d'admiration : voyez !
HABILE, *adj.*... Capable, intelligent, adroit ; savant ; expérimenté ; instruit ; diligent, expéditif ; qui peut faire.
HABIT, *s. m*..... Vêtement, ce qui couvre le corps ; ce que fait la couturière ou le tailleur pour vêtir.

GUINDANT..... Guind-ant, *s. m*..... La plus grande hauteur à laquelle on puisse élever le voile d'un navire.
GUINDAGE..... Guind-age, *s. m*..... Action d'élever des fardeaux ; de hisser un mât à l'aide d'une machine pour le mettre en clef.
GUINDEAU..... Guind-eau, *s. m*..... Guindas, guindal. Machine, sorte de cabestan horizontal pour élever de lourds fardeaux
GUINDERESSE... Guind-er-esse, *s. f*.... Cordage qui sert à guinder et à amener les mâts de *Hune* et de *Perroquet*.
REGUINDER..... Re-guind-er, *ver*..... Guinder une seconde fois. S'élever une seconde fois au-dessus des nues, parlant d'un faucon.
GUINDE..... Guind-e, *s. f*..... Petite presse à moulinet des tondeurs de drap.
GUINDA..... Guind-a, *s. m*..... Petite presse à moulinet et sans vis qui sert à donner le coti à froid aux étoffes de laine.
GUIPER. Guip-er.
GUIPÉ..... Guip-é, *s. m*..... Point de broderie qui n'a lieu que sur le vélin.
GUIPOIR..... Guip-oir, *s. m*..... Petit instrument qui sert aux rubaniers pour faire les franges torses.
GUIPURE..... Guip-ure, *s. f*..... Ornement en relief ; sorte de dentelle recouverte de fil d'or, de clinquant, ou de cartisane.
GUISE. Guis-e..... (Gu, *semble le rad. de* guide *et de* gouverner.)
EN GUISE DE..... En guis-e-de, *adv*..... En façon de ; sioni que ; à la ressemblance ; e la manière ; à l'image ; au lieu, à la place de.
DÉGUISER..... Dé-gui-er, *ver*..... Travestir ; changer ; masquer ; rendre méconnaissable ; cacher ; feindre ; mentir.
DÉGUISEMENT... Dé-gui-e-ment, *s. m*... Ce qui sert à déguiser ; costume qui rend méconnaissable ; travestissement. Dissimulation.
GUITARE. Guitar-e..... (Cithara. Lat. Étym.)
GUITARISTE..... Guitar-iste, *s. m*..... Celui ou celle qui fait profession de jouer de la guitare ; professeur de guitare.
GYMNASE. Gymnas-e..... (Gumnos, nu. Gr. *De ce que les lutteurs étaient presque nus.*)
GYMNIQUE..... Gymn-ique, *s. f*..... *Sav.* Science des exercices qui apprennent à lutter corps à corps ; art des lutteurs.
GYMNASTE..... Gymnas-t-e, *s. m*..... *Sav.* Officier du gymnase qui, chez les anciens, élevait, dressait, formait les lutteurs.
GYMNASTIQUE..... Gymnas-t-ique, *s. f*.... *Sav.* Art d'exercer le corps, de le fortifier ; exercice propre à ce but.
GYMNASTIQUE..... Gymnas-t-ique, *adj*.... *Sav.* Qui appartient aux exercices du corps ; qui y sert, qui y est propre, rplatif.
GYMNASIARQUE..... Gymnas-i-arque, *s. m*.. *Sav.* Directeur, chef du gymnase.
GYPSE. Gyps-e..... (Gê, *terre ;* hepsô, *je cuis.* Gr. *Terre cuite.* Étym.)
GYPSEUX..... Gyps-eux, *adj*..... De la nature du gypse, qui y ressemble ; qui tire sur le gypse.
GYPSÉ..... Gyps-é, *adj*..... Rempli de plâtre ; couvert, fait de plâtre.

H

HABILE. Habil-e..... Qui e le droit, l'aptitude, les titres nécessaires pour agir ; apte, propre à.
HABILEMENT..... Habil-e-ment, *adv*.... Adroitement ; avec finesse, promptitude, intelligence ; savamment. Avec des pouvoirs en règle.
HABILETÉ..... Habil-et-é, *s. f*..... Capacité, intelligence ; science ; adresse, finesse ; subtilité ; célérité. Qualité, pouvoir suffisant.
HABILISSIME..... Habil-is-ime, *adj*.... *Sav.* Très-habile ; extrêmement habile.
INHABILE..... In-habil-e, *adj*..... Sans habileté, sans aptitude ; impuissant ; incapable. Qui n'a pas capacité, pas droit pour.
INHABILEMENT..... In-habil-e-ment, *adv*... D'une manière inhabile ; sans adresse ; sans habileté.
INHABILETÉ..... In-habil-et-é, *s. f*..... Manque d'habileté ; inaptitude ; maladresse ; impuissance ; insuffisance.
MALHABILE..... Mal-habil-e, *adj*..... Qui n'est point intelligent ; qui manque de capacité, d'adresse ; sot.
MALHABILEMENT... Mal-habil-e-ment, *adv*.. Sans adresse ; sans intelligence ; sans capacité ; d'une manière malhebile ; maladroitement
MALHABILETÉ..... Mal-habil-et-é, *s. f*.... Gaucherie, inintelligence ; incapacité, maladresse ; sottise, imbécillité.
HABILITER..... Habil-it-er, *ver*..... Rendre apte, capable de faire, d'agir ; rendre susceptible de ; donner la facilité, le pouvoir.
HABILITÉ..... Habil-it-é, *s. f*..... Aptitude ; capacité ; facilité ; pouvoir ; convenance, disposition, facilité.
HABILITATION..... Habil-it-at-ion, *s. f*.... Action de procurer à quelqu'un la capacité, la facilité, l'aptitude, le pouvoir.
INHABILITÉ..... In-habil-it-é, *s. f*..... Impuissance, inaptitude, incapacité, insuffisance.
RÉHABILITER..... Ré-habil-it-er, *ver*..... Relever de la déchéance de certains droits ; recouvrer, rendre l'honneur, l'estime.
RÉHABILITATION.... Ré-habil-it-at-ion, *s. f*.. Réintégration ; rétablissement dans le premier état ; action de réhabiliter.
HABIT. Hab-it..... Partie du vêtement des hommes qui couvre le haut du corps ; accoutrement.
HABE. *V. Abbe*..... Habe, *s. f*..... Casaque des Orientaux de camelot rayé ou d'étoffe de poil de chèvre ou de lin.
HABILLER..... Habil-l-er, *ver*..... Vêtir ; mettre, donner, faire des habits. Couvrir, garnir. Draper une statue ; ajuster.
HABILLÉ..... Habil-l-é, *adj*..... Qui sert pour la grande toilette ; qu'on porte aux beaux jours. Vêtu ; couvert, accoutré.
HABILLEMENT..... Habil-l-e-ment, *s. m*... Vêtement, habit, robe ; ajustement, parure ; action d'habiller, de pourvoir d'habits.
HABILLEUR..... Habil-l-eur, *s. m*..... Ouvrier qui habille les peaux à vendre. Qui prépare la morue pour la sécher.
HABILLAGE..... Habil-l-age, *s. m*..... Préparation des volailles, du gibier, pour la broche ; des peaux, des cerbres, etc.
HABIT-UNI..... Habit-i-un-i, *s. m*..... Oiseau du genre *Silvie* dont le plumage n'a pas une seule tache
DÉSHABILLER..... Dé-s-hab-ill-er, *ver*.... Dépouiller de ses habits, ôter ses vêtements, son costume ; se mettre en négligé.

Digitized by Google

HABITER, *ver*... Demeurer; faire son sejour; être domicilié; loger; resider; avoir son domicile.
HÂBLER, *ver*.... Parler beaucoup avec vanterie et exagération; mentir; enfler, amplifier; grossir.
HACHE, *s. f*..... Outil de fer tranchant avec manche pour couper et fendre. Coignée.
HAGARD, *adj*... Farouche; rude; rébarbatif, menaçant, akuri.
HAIE, *s. f*..... Clôture d'épines, de ronces, de branches entrelacées, etc.; rangée, file, ligne qui s'étend en haie.
HAILLON, *s. m*.. Guenillon, vieux lambeau de linge ou d'étoffe; habit tout déchiré.
HAIM, *s. m*..... Crochet de métal qui sert à prendre le poisson; eroc.
HAÏR, *ver*..... Vouloir mal; être ennemi; avoir de l'aversion, de l'animosité, du dégoût, de la répugnance.
HAIRE, *s. f*..... Chemise de poil de chèvre qu'on porte sur la peau par esprit de mortification; cilice; austérité.
HÂLE, *s. m*..... Air chaud, desséchant, qui rougit ou brunit le teint, fane, flétrit l'herbe, etc.

DÉSHABILLÉ..... Dé-s-hab-ill-é, *s. m*.... Négligé; habillement de chambre. Laisser-aller; sans façon.
RHABILLER..... R-hab-ill-er, *ver*..... Habiller encore; fournir de nouveaux habits. Corriger; rajuster; raccommoder; rectifier.
RHABILLAGE..... R-hab-ill-age, *s. m*.... Raccommodage, rajustement; mauvais rapiécetage; replâtrage.
RHABILLEUR..... R-hab-ill-eur, *s. m*.... Qui fait métier de remettre les membres disloqués.
HABITER. Hab-it-er..... (Hab, *rad. d'*avoir, habile, habit, avion, *etc.*)
HABITÉ..... Hab-it-é, *adj*..... Peuplé, fréquenté; où l'on habite; où il y a des habitants; qui n'est pas désert.
HABITABLE..... Hab-it-able, *adj*..... Qui peut être habité, où l'on peut habiter; logeable; propre a l'habitation.
HABITACLE..... Hab-it-ac-le, *s. m*..... Habitation, demeure, logis, maison, domicile, résidence; armoire près l'artimon du navire.
HABITANT..... Hab-it-ant, *s. m*..... Qui demeure en quelque lieu; domicilié; citoyen; résidant.
HABITATION..... Hab-it-at-ion, *s. f*..... Demeure, séjour habituel; maison habitée. Fréquentation; commerce charnel.
HABITUER..... Hab-it-u-er, *ver*..... Accoutumer; faire prendre l'habitude; prendre la coutume; se faire à. Apprivoiser.
HABITUÉ..... Hab-it-u-é, *adj*..... Accoutumé; coutumier, rompu a; qui va ordinairement dans un lieu, qui le fréquente.
HABITUEL..... Hab-it-u-el, *adj*..... Tourné, passé en habitude; ordinaire; de tous les jours; fréquent; coutumier.
HABITUELLEMENT.... Hab-it-u-el-le-ment, *adv*. Par habitude; de coutume; d'ordinaire; fréquemment, souvent.
HABITUDE..... Hab-it-ude, *s. f*..... Usage, coutume; manière; disposition; aisance, facilité d'un exercice réitéré. Fréquentation.
DÉSHABITUER..... Dé-s-hab-it-u-er, *ver*.... Faire perdre l'habitude; désaccoutumer.
COHABITER..... Co-hab-it-er, *ver*..... Habiter ensemble. Vivre en mariage ou en gens mariés. Avoir commerce avec une femme.
COHABITATION..... Co-hab-it-at-ion, *s. f*.. Habitation commune de deux époux; commerce intime d'un homme et d'une femme.
DÉSHABITÉ..... Dé-s-hab-it-é, *adj*..... Qui cesse d'être habité; qui n'est plus habité.
INHABITÉ..... In-hab-it-é, *adj*..... Qui n'est pas habité, qu'on n'habite pas; abandonné; désert; solitaire; sauvage, inculte.
INHABITABLE..... In-hab-it-able, *adj*.... Qui ne peut être habité; impraticable; où l'on ne peut habiter.
INHABITUÉ..... In-hab-it-u-é, *adj*.... Inaccoutumé; qui n'a pas, qui n'a plus l'habitude; qui a perdu l'habitude.
INHABITUDE..... In-hab-it-ude, *s. f*..... Manque d'habitude; inexpérience; défaut d habitude.
RÉHABITUER..... Ré-hab-it-u-er, *ver*.... Faire contracter, reprendre une habitude perdue; s'endurcir, se faire de nouveau à.
HÂBLER. Hâbl-er..... Imaginer, inventer à plaisir, supposer des choses pour se vanter.
HÂBLERIE..... Hâbl-er-ie, *s. f*..... Discours de charlatan, de fanfaron; jactance; fanfaronerie; exagération
HÂBLEUR..... Hâbl-eur, *s. m*..... Qui a l'habitude de hâbler; charlatan; imposteur; faiseur de vaines promesses; vantard.
HACHE. Hach-e..... Instrument du supplice, instrument d'exécution à mort.
HACHER..... Hach-er, *ver*..... Couper en petits morceaux; couper, déchiqueter; taillader. Croiser les traits d'un dessin.
HACHETTE..... Hach-ette, *s. f*..... Petite hache; marteau qui a une hache du côté opposé à la tête
HACHOT..... Hach-ot, *s. m*..... Hachereau. Petite hache; petite coignée qu'on manœuvre d'une seule main.
HACHOTTE..... Hach-otte, *s. f*..... Outil en forme de petite hache qui sert à tailler la latte dont on couvre certains toits.
HACHOIR..... Hach-oir, *s. m*..... Table à hacher. Grand couteau; coupetet à large lame et a manche court. Coupe-paille, etc.
HACHIS..... Hach-i, *s. m*..... Mets de viande, du poisson ou d'autre chose hachée menu et assaisonnée.
HACHURE..... Hach-ure, *s. f*..... Manière d'ombrer un dessin par traits entre-croisés formant les demi-teintes et les ombres.
HACHE-PAILLE..... Hach-e-paille, *s. m*.... Machine, instrument propre à hacher la paille qu'on donne aux chevaux et au bétail.
HACHERACHE..... Hach-e-hach-é, *adj*.... Hargné; ombré par de longs poils de soie jetés sur la taillure, parlant d'une broderie.
CONTRE-HACHER..... Contr-e-hach-er, *ver*... Croiser, fortifier les hachures d'un dessin par d'autres hachures.
CONTRE-HACHURES... Contr-e-hach-ures, *s. f*. Hachures qui croisent en sens inverse d'autres hachures qui ombrant ou dessin.
REHACHER..... Re-hach-er, *ver*..... Hacher de nouveau; hacher encore.
ASSETTE..... As-ette, *s. f*..... Asseau. Hachette, marteau de couvreur dont la tête s'étend en rond.
HAIE. Hai-e..... (Hagen, *clore*. Allemand. Etym.)
EN HAIE..... En-hai-e, *adv*..... En ligne; côte à côte, en file.
ENHAIEUR..... En-hay-eur, *s. m*..... Qui arrange les briques dans les haies pour les faire sécher.
HAÏM, HAIN. Haim.
HAMEÇON..... Ham-eç-on, *s. m*..... Petit crochet de fer qu'on met au bout d'une ligne avec l'appât pour prendre le poisson.
HAMEÇON DE MER.... Ham-eç-on-de-mer, *s. m*. Poisson sans nageoire ni conduite, etc., *Leptocephale morrisien*.
HAMEÇONNÉ..... Ham-eç-on-n-é, *adj*.... Courbé au sommet et pointu comme un hameçon. (Bot.)
HAÏR. Ha-ïr..... Détester; avoir en horreur; prendre en grippe.
HAINE..... Ha-in-e, *s. f*..... Action de haïr; passion qui fait haïr; ressentiment; inimitié; aversion, répugnance; discord.
HAINEUX..... Ha-in-eux, *adj*..... Porté, enclin à la haine; taneunier; qui conserve, qui garde longtemps la haine.
HAÏSSABLE..... Ha-ïs-able, *adj*..... Digne de haine; qui la mérite, l'inspire; détestable; horrible; odieux; révoltant.
HÂLE. Hâl-e. (Hal, *rad. d'*halbine, *etc.*)
HÂLER..... Hâl-er, *ver*..... Rendre le teint, la peau brune, rougeâtre; noircir, parlant du l'air et du soleil.
HÂLÉ..... Hâl-é, *adj*..... Brulé; desséché; séché. Bruni, noirci, rembruni, tanné.
HALITUEUX..... Hal-it-u-eux, *adj*..... *Sav.* Accompagné d'une douce moiteur, chargé de vapeurs, parlant de la peau dans la fièvre
HALO..... Hal-o, *s. m*..... *Sav.* Couronne de vapeurs lumineuses autour des astres. Cercle rouge autour du marc-la.
HÂLOIR..... Hâl-oir, *s. m*..... Lieu à hâler, à sécher le chanvre au feu pour le préparer à être broyé ou teille.
DÉHÂLER..... Dé-hâl-er, *ver*..... Oter l'impression laissée par le hâle sur le teint.

Digitized by Google

HALEINE, *s. f.*... Souffle de la respiration ; air attiré et rejeté par les poumons.

HALER, *ver* .... Tirer à soi avec force un cordage et ce qu'on y attache. Peser sur un câble.

HALLE, *s. f.*..... Marché couvert ; place publique où se tient la foire, le marché.

HALLEBARDE, *s. f.* Pique garnie par le haut d'un fer large et pointu et d'un autre en croissant qui la traverse.

HALLIER, *s. m.*.. Buisson fort épais ; touffe, massif de broussailles ; amas d'épines, etc.

HALTE, *s. f.*..... Point, lieu de station ; pause ; rafraîchissement d'un corps de troupes en marche. Ordre d'arrêter.

HAMAC, *s. m*.... Lit suspendu ; filet suspendu pour porter un lit ; branle.

HAMEAU, *s. m*... Petit nombre, petit groupe de maisons moins grand qu'un village et qui est écarté de l'église.

HAMPE, *s. f*..... Bois, lance de hallebarde, drapeau, etc. ; long bâton à emmancher une chose. Tige sans feuilles

HANCHE, *s. f*.... Partie du corps de l'homme où s'emboite le haut de la cuisse. Partie du flanc du vaisseau.

HANGAR, *s. m*... (Garer, *abriter*.) Toit sur piliers ou poteaux pour abriter et garder bois, chariots, outils, etc.

HANNETON, *s. m.* (Altitonans, *tonnant de l'aile*. Lat. Etym.) Sorte de *Scarabée*. Jeune étourdi.

HANTER, *ver*.... Fréquenter, visiter, voir souvent et familièrement ; aller habituellement.

HAPPE, *s. f*..... Crampon à lier deux pièces de bois, deux pierres, etc. Pince, presse, ce qui lie, serre, accroche.

HALEINE. Hal-ne-e..... Faculté de respirer, de retenir sa respiration ; air, vent ; petit souffle.

TOUT D'UNE HALEINE. Tout-d'une-hal-ne-e-ado. Sans interruption ; d'un trait ; d'un bond ; sans se reposer, sans se reprendre ; tout de suite.

HALENEE..... Hal-en-ée, *s. f*..... Bouffée de souffle ; mauvais air ; tout ce qu'on a respiré d'air ; exhalaison de la bouche.

HALENER..... Hal-en-er, *ver*..... Sentir la bête (chien). Sentir l'haleine de ; flairer. Sonder ; éventer ; pénétrer ; reconnaître.

HALEINE DE JUPITER. Hal-ein-e-de-Jupiter, *s. f.* Plusieurs plantes du genre *Diosma* dont les fleurs exhalent une odeur douce et suave.

COURTE HALEINE.... Court-e-hal-ein-e, *s. f.* Maladie de ceux qui ont peine à respirer ; respiration courte.

HALETER..... Hal-et-er, *ver*..... Respirer fréquemment et avec peine ; souffler vite et à petits coups répétés.

HALETANT..... Hal-et-ant, *adj*..... Epoumoné, essoufflé, hors d'haleine ; soufflant à petits coups pressés.

ANHELER..... An-hel-er, *ver*..... Souffler, entretenir le feu d'une verrerie à une chaleur convenable.

ANHELEUX..... An-hél-eus, *adj*..... Qui respire difficilement et par efforts redoublés.

ANHELATION..... An-hél-at-ion, *s. f*.... Respiration difficile, courte et fréquente. Agitation maladive des muscles de la poitrine

AHALER..... A-hal-er, *ver*..... Aohaler, *Inus*. Souffler l'haleine sur un objet.

EXHALER..... Ex-hal-er, *ver*..... Souffler une odeur, une vapeur, un esprit. Disséminer, évaporer ; se répandre, manifester.

EXHALANT..... Ex-hal-ant, *s. m*..... Vaisseau très-délié qui sert à l'exhalation d'un liquide.

EXHALAISON..... Ex-hal-ais-on, *s. f*.... Ce qui s'exhale, ce qui s'évapore de quelque corps. Vapeur ; air subtil ; émanation.

EXHALATION..... Ex-hal-at-ion, *s. f*.... *Sav.* Action d'exhaler. Sortie d'un liquide hors du lieu qui le contient sous forme de rosée

EXHALATOIRE..... Ex-hal-at-oire, *s. f*.... *Sav.* Machine des salines facilitant l'évaporation de quelques parties d'eau douce.

INHALATION..... In-hal-at-ion, *s. f*.... *Sav.* Action, travail par lequel les plantes s'abreuvent des fluides environnants.

AHAN..... A-han, *s. m*..... Bruit qui suit le souffle arraché par un grand effort. Peine du corps ; labeur ; tourment.

AHANER..... A-han-er, *ver*..... Souffler à chaque effort pénible que coûte un rude travail. Fatiguer ; travailler rudement.

HENNER..... Hen-n-er, *ver*..... *Inus.* Ahaner ; souffler à force de peine ; fatiguer ; incommoder ; gêner.

HENNIR..... Hen-n-ir, *ver*..... Crier, parlant du cri ordinaire du cheval.

HENNISSEMENT..... Hen-n-isse-ment, *s. m.* Cri ordinaire du cheval.

HALER, *V. Haleine*. Hal-er..... Faire avancer, tirer un bateau avec la corde ; remorquer. Exciter, animer, agacer ; haveler.

HALEUR..... Hal-eur, *s. m*..... Celui qui hale un bateau ; qui, marchant sur le rivage, le conduit par le câble.

HALAGE..... Hal-age, *s. m*..... Action, travail, occupation de celui qui tire, hale un bateau ; ce qui sert à haler un bateau

HALE-A-BORD..... Hal-e-b-bord, *s. m*.... Petit cordage pour rapprocher la chaloupe du navire ou du bord.

HALE-BAS..... Hal-e-bas, *s. m*..... Petit cordage pour amener, pour tirer la vergue qui se descend pas facilement.

HALEBREU..... Hal-e-breu, *s. m*..... Cordage courant du navire qu'on fait passer dans une petite poulie.

HALE-DEDANS..... Hal-e-de-dans, *s. m*.... Cordage moyen qui hale ou tire en dedans du vaisseau l'anneau de fer dit *Rocambeau*

HALIN..... Hal-in, *s. m*..... Corde, aussière qu'on amarre au bout des filets pour les traîner.

HALLE. Hall-e. ..... (Hall. Allemand. Etym.)

HALLAGE..... Hall-age, *s. m*..... Droit sur les marchandises étalées dans les marchés ; droit de vendre à la halle.

HALLIER..... Hall-ier, *s. m*..... Garde d'une halle, d'un marché où des choses qui y sont. Marchand qui étale aux halles.

HALLEBARDE. Hall-e-bard-e..... (Halle, *rad. de* hallier, *ce qui est debout*; barde.)

HALLEBARDIER..... Hall-e-bard-ier, *s. m*... Garde à pied qui portait la hallebarde.

HALLECROC..... Hall-e-croc, *s. m*..... Lance à crochet pour tirer à bord le gros poisson.

HALLIER. Hall-ier..... (*De* haie, *buisson*.)

HALLIER..... Hall-ier, *s. m*..... Filet tendu sur des piquets et barrant le passage du gibier.

HAMEAU. Ham-eau ..... (Heim, *le chez soi ; la maison*. Allemand. Etym.) Petit groupe de maisons peu nombreuses.

HAM..... Ham, *s. m*..... *Inus.* Tout petit village ; quelques maisons écartées du village ; pauvres maisons dispersées

HAMPE. Ham-p-e..... (Ha, *rad. de* hallebarde, hallier, etc.) Poitrine du cheval.

HAMEE..... Ham-ée, *s. f*..... Manche, bois de l'écouvillon d'une pièce d'artillerie.

HANCHE. Hanch-e..... Train de derrière du cheval, des reins au jarret. Partie de l'arrière d'un navire.

DEHANCHE..... Dé-hanch-é *adj*..... Ehanché. Qui a les hanches disloquées ; qui ne marche pas ferme sur ses hanches. Mal bâti

ECLANCHE..... E-clanch-e, *s. f*..... Cuisse de mouton séparée du corps ; gigot.

HANTER. Hant-er..... *V. Fréquenter*

HANTISE..... Hant-is-e, *s. f*..... *Inus.* Fréquentation ; assiduité ; commerce intime ; familiarité ; liaison habituelle

REHANTER..... Re-hant-er, *ver*..... Hanter de nouveau ; faire encore sa société de ; recommencer des relations.

HAPPE. Happ-e. ..... (Hap, *rad. de* harpon.) Demi-cercle de fer qui garnit un essieu.

HAPPER..... Happ-er, *ver*..... Prendre, saisir avidement ; empoigner, saisir à l'improviste ; accrocher ; serrer ; piacer.

HAPPÉE..... Happ-ée, *s. f*..... Tout ce qu'on saisit d'une fois ; capture, prise, saisie. (Mot rencontré dans Beaulieu.)

HAPPECHAIR..... Happ-e-chair, *s. m*.... Qui tourmente, persécute pour avoir. Qui arrête les hommes ; gens de police ou de justice.

HAPPELOPIN..... Happ-e-lop-in, *s. m*.... Chien âpre à la curée. Celui qui attrape les loyaux. Gourmand ; avide.

HAPPELOURDE..... Happ-e-lourd-e, *s. f*.... Attrape. Faux diamant, belle mais fausse apparence ; mine, air qui trompe.

Digitized by Google

HAQUENÉE, *s. f.* Petite jument qui va l'amble. Jument de prix et de parade des dames. Grande femme dégingandée.

HARANGUE, *s. f.* Compliment public; discours fait à une assemblée; discours public.

HARAS, *s. m.* . . . . . Lieu destiné à des étalons et à des juments et où l'on élève des poulains en soignant les races.

HARASSER, *ver.* . Lasser, fatiguer à l'excès; accabler de peines; épuiser; surmener.

HARCELER, *ver.* Agacer, piquer, provoquer; inquiéter; persécuter; picoter, tourmenter, importuner.

HARDE, *s. f.* . . . . . Meute, troupe de bêtes fauves, de chiens enchaînés; lien qui les attache.

HARDES, *s. f.* . . . (HARDÉE, *fardeau, charge.* Inus.) Bagages, habillements, habits, linges, nippes; ce qui sert à vêtir.

HARDI, *adj.* . . . . . Qui affronte le danger; courageux, résolu; intrépide; ferme. Entreprenant; insolent.

HARÉM, *s. m.* . . . . Lieu où les femmes sont enfermées chez les Turcs; groupe de femmes qui composent le harem.

HARENG, *s. m.* . . . Poisson qu'on pêche dans l'Océan où il vient par troupes à certaines époques.

HARGNEUX, *adj.* Querelleur, insociable; d'humeur âcre, chagrine; bizarre; fâcheux. Qui mord ou rue (cheval).

HARICOT, *s. m.* . . Plante *Légumineuse*; semence, graine de cette plante. Ragoût de viande aux navets.

HARIDELLE, *s. f.* Méchant cheval maigre; mazette; rosse; criquet. Personne très-maigre, très-sèche.

HARMONIE, *s. f.* Concours, accord de divers sons; succession d'accords; douceur, mélodie; beaux sons.

HARNAIS, *s. m.* . . Armure complète d'un ancien guerrier. Équipage d'un cheval de selle; ce qui sert à atteler un cheval.

HARO, *s. m.* . . . . . Clameur; cri d'arrêter; émotion; opposition; émeute; tumulte.

HARPE, *s. f.* . . . . Instrument de musique en triangle à plusieurs cordes qu'on pince avec les mains; guitare; lyre.

HARPON, *s. m.* . . . Dard dont la pointe est accompagnée de deux autres pointes recourbées pour pêcher la baleine.

HARANGUE. Harangue-e. . . . . *Long* et ennuyeux discours; bavardage oratoire.
HARANGUER. . . . . Haranguer, ver. . . . . Adresser, prononcer une harangue; parler en public; faire un discours; sermonner.
HARANGUEUR. . . . . Haranguer-eur, s. m. . . . Celui qui harangue, qui fait un discours, orateur; grand parleur; prêcheur éternel.
HARAS. Haras. . . . . Établissement où l'on cherche à améliorer la race des chevaux en soignant la propagation.
HARASSIER. . . . . Haras-s-ier, s. m. . . . . Préposé à un haras; celui qui a soin d'un haras.
HARDE. Har-d-e. . . . . *Sav.* (HAR, *rad. d'*HÉRISSER, HART, *etc.*) (HERDE, *troupeau.* Allemand. Etym.)
HARDER. . . . . Har-d-er, ver. . . . . *Sav.* Attacher les chiens trois à trois, quatre à quatre, six à six, etc.
DÉHARDER. . . . . Dé-har-d-er, ver. . . . . *Sav.* Détacher, lâcher les chiens liés en harde ou quatre à quatre, six à six.
HORDE. . . . . Hor-d-e, *s. f.* . . . . . Bande; société d'hommes errants; troupe d'hommes indisciplinés; tourbe; multitude.
HARDI. *V. Ardent.* Hard-i. . . . . Imprudent, téméraire, hasardé. Difficile. Extraordinaire, grand. Libre, franc.
HARDIMENT. . . . . Hard-i-ment, *adv.* . . . . Bravement; avec audace. Aisément; sincèrement. Rondement; sans hésiter. Effrontément.
HARDIESSE. . . . . Hard-i-esse, *s. f.* . . . . Esprit d'audace, d'entreprise. Bravoure, vaillance, Fermeté. Licence, insolence. Grandeur.
ENHARDIR. . . . . En-hard-ir, ver. . . . . Rendre, devenir hardi; encourager; inspirer de l'assurance, animer; donner du cœur.
REHARDIR. . . . . Re-en-hard-ir, ver. . . . . Rendre, redonner la hardiesse; relever le courage.
HARENG. Hareng.
HARENGÈRE. . . . . Hareng-ère, *s. f.* . . . . . Marchande de harengs et de poissons en détail. Poissarde; femme sottisière.
HARENGERIE. . . . . Hareng-er-ie, *s. f.* . . . . Halle, marché aux harengs.
HARENGAISON. . . . . Hareng-ais-on, *s. f.* . . . . Temps ordinaire de la pêche aux harengs. La pêche du hareng.
HARENGADE. . . . . Hareng-ade, *s. f.* . . . . . HARENGUIÈRE. Filet à petites mailles pour pêcher le hareng.
HARMONIE. Harmon-ie. . . . . *V. Charme.* Nombre, mesure, cadence. Concours, proportion parfaite des parties d'un tout.
HARMONIER. . . . . Harmon-i-er, ver. . . . . Mettre en harmonie; accorder, proportionner; faire concourir au tout. Produire un bel effet
HARMONIEUX. . . . . Harmon-i-eus, *adj.* . . . . Plein d'harmonie; agréable, mélodieux; doux à l'oreille, à la vue. Qui concourt bien au but.
HARMONIEUSEMENT. . . Harmon-i-euse-m', *adv.* . . Avec harmonie; mélodieusement; agréablement. Dans de belles proportions.
HARMONIQUE. . . . . Harmon-ique, *adj.* . . . . Proportionné; juste. Qui tient à l'harmonie, à la génération successive des sons; du son.
HARMONIQUEMENT. . . . Harmon-ique-ment, *adv.* Selon les lois, les rapports harmoniques des sons; en belles proportions; avec justesse.
HARMONISER. . . . . Harmon-is-er, ver. . . . . Mettre en harmonie; proportionner; faire concourir avec un ensemble.
HARMONISTE. . . . . Harmon-iste, *s. m.* . . . . Qui connaît les lois de l'harmonie; savant en harmonie.
HARMONICA. . . . . Harmon-i-c-a, *s. m.* . . . . *Sav.* Baogée de cloches en verre a différents timbres formant un instrument à touche.
HARMONOMÈTRE. . . . . Harmon-o-mèt-re, *s. m.* *Sav.* Instrument qui sert à mesurer les rapports harmoniques.
INHARMONIEUX. . . . . In-harmon-ieux, *adj.* . . . *Sav.* Sans harmonie; sans accord. Sans concours; sans proportion entre les parties
PHILHARMONIQUE. . . . Phil-harmon-ique, *adj.* . . *Sav.* Qui aime l'harmonie; amateur de musique; qui s'occupe de musique.
HARNAIS. Harn-ais . . . . . (RAIH, *ordre, rang.* Celte. C-G.) Attirail nécessaire pour traîner une voiture. Engin, filet.
HARNACHER. . . . . Harn-ach-er, *ver.* . . . . . Mettre le harnais au cheval de trait; équiper.
HARNACHE. . . . . Harn-ach-é, *adj.* . . . . . Vêtu, couvert de son harnais; équipé.
HARNACHEUR. . . . . Harn-ach-eur, *s. m.* . . . . Ouvrier sellier qui ne fait que des harnais; marchand de harnais.
HARNACHEMENT. . . . . Harn-ach-e-ment, *s. m.* Équipement; équipage d'un cheval; harnais; action de harnacher; accoutrement.
DÉHARNACHER. . . . . Dé-harn-ach-er, *ver.* . . . DÉSHARNACHER. Déponiller, déshabiller un cheval de trait de son harnais; ôter le harnais.
DÉHARNACHEMENT. . . . Dé-harn-ach-e-ment, *s. m.* Action d'ôter le harnais du cheval de trait.
ENHARNACHER. . . . . En-harn-ach-er, *ver.* . . . Couvrir du harnais; mettre les harnais à un cheval. Accoutrer; affubler; ajuster, parer.
ENHARNACHÉ. . . . . En-harn-ach-é, *adj.* . . . . Vêtu, accoutré d'une étrange façon; affublé, agencé, habillé ridiculement.
ENHARNACHEMENT. . . . En-harn-ach-e-m', *s. m.* Action d'enharnacher; équipage, équipement. Habillement, accoutrement ridicule.
HARPE. *V. Harpon.* Harp-e. . . . . Sorte de coquille qui a la forme d'une harpe.
HARPE. . . . . Harp-é, *adj.* . . . . . Qui tient de la harpe; qui a quelque ressemblance avec une harpe, parlant d'un chien levrier.
HARPEUR. . . . . Harp-eur, *s. m.* . . . . . *Inus.* Joueur de harpe; qui fait sa profession de jouer de la harpe.
HARPISTE. . . . . Harp-iste, *s. m.* . . . . . Joueur de harpe. Qui sait jouer, qui enseigne à pincer de la harpe.
HARPEGER. . . . . Harp-é-g-er, *ver.* . . . . . *Sav.* ARPÉGER. Toucher successivement, et non à la fois, tous les tons d'un accord musical.
HARPEGEMENT. . . . . Harp-é-g-e-ment, *s. m.* . . *Sav.* ARPÉGE. Manière de frapper successivement, non à la fois, les tons d'un accord.
HARPON. Harp-on . . . . . (HARP, *rad. de* GRAPPIN, GRIPPE, HAVIR, HAPER, HAMPER, *etc.* C-G.)
HARPE. . . . . Harp-e, *s. f.* . . . . . Pierre d'attente qui sort d'un mur; large pierre qui sert à lier les murs. Pont-levis ancien.
HARPEAU. . . . . Harp-eau, *s. m.* . . . . . Sorte de grappin dont les mariniers se servent pour aborder.

Digitized by Google

HART. *s. f.*.... (Hab, rad. d'hériter, adhérer, harde, etc.) Lien d'osier d'un fagot. Corde à étrangler, à pendre.
HASARD, *s. m.*.. Sort ; fortune ; cas fortuit, imprévu ; chance ; jeu. Peril, risque, danger. Rencontre inopinée.
HÂTE, *s. f.*..... Diligence, célérité, promptitude, empressement, précipitation.
HÂTIER, *s. m.*.. Grand chenet de cuisine à crocs échelonnés l'un sur l'autre, pour porter plusieurs broches à la fois.
HAUT, *adj.*..... Levé, élevé, supérieur ; sublime ; profond ; qui est au point le plus élevé. Distingué, excellent.

HARPONNER..... Harp-on-n-er, *ver*..... Blesser, darder, accrocher, frapper avec le harpon une *Baleine*, un *Marsouin*, etc.
HARPONNEUR..... Harp-on-n-eur, *s. m*.... Pêcheur, matelot chargé pour lancer le harpon et percer le poisson.
HARPONNIER..... Harp-on-n-ier, *s. m*.... Plante accrochante. Famille de *Hérons* comprenant tous les *Crabiers*.
HARPER..... Harp-er, *ver*..... Accrocher ; lever une jambe plus haut que l'autre sans plier le jarret, parlant du cheval.
HARPIN..... Harp-in, *s. m*..... Croc des bateliers pour accrocher un bateau à d'autres bateaux.
HARPIGNER..... Harp-ign-er, *ver*..... Se chamailler ; se tirer de ci, de là ; arracher ; empoigner ; tirailler. (Rencontré dans Beauzée.)
HARPIE..... Harp-ie, *s. f*..... Monstre ailé, vorace, à visage de femme, corps de vautour, ongles crochus et tranchants.
HARPIE..... Harp-ie, *s. f*..... Ravisseur ; celui qui est avide, apre au gain. Femme criarde, acariâtre et méchante. Oiseau.
HARPAGON..... Harp-ag-on, *s. m*..... Avare ; principal personnage de la comédie de l'*Avare*, de Molière.
HARPAIL..... Harp-ail, *s. m*..... Jurs. Saisissement ; tiraillement, enlacement de plusieurs choses accrochées. Débat.
HARPAILLER..... Harp-ail-er, *ver*..... Accrocher ; chamailler ; se battre ; se prendre aux cheveux ; se quereller avec aigreur.
HARDER..... Hard-er, *s. f*..... Sav. Ce que la biche accroche et brise dans le bois en allant paître ou viander.
HARDOIS..... Hard-ois, *s. m*..... Sav. Brins de bois qu'arrache, qu'écorche le cerf en se frottant la tête contre les arbres.
HARDILLIERS..... Hard-ill-iers, *s. m*.... Sav. Fiches, tiges de fer à crochets qui soutiennent la perche de lice du métier à haute-lice
HARPALES..... Harp-al-es, *s. m*..... Sav. Genre d'insectes *Coléoptères* qui creusent leurs retraites avec les épines de leurs jambes.
HERPAILLE..... Herp-aill-e, *s. f*..... Sav. Troupe de biches et de faons en langage de vénerie.
ARPENT..... Arp-ent, *s. m*..... Sav. Harpon. Grande scie de charpentier dans les chantiers de construction.
HASARD. Hasard..... (As, *point unique au jeu de dé* Etym.) Occasion, aventure.
AU HASARD..... Au-hasard, *adv*..... Sans dessein ; à l'aventure ; sans réflexion.
PAR HASARD..... Par-hasard, *adv*..... Fortuitement ; d'aventure ; à l'improviste ; d'une manière accidentelle, inopinée, inattendue.
À TOUT HASARD..... A-tout-hasard, *adv*.... Quoi qu'il arrive ; en risquant tout ; en tout cas ; à tout événement.
DE HASARD..... De-hasard, *adv*..... De rencontre ; d'occasion ; à bon marché.
HASARDER..... Hasard-er, *ver*..... Risquer ; exposer au péril, à la fortune ; aventurer, essayer, tater, éprouver.
HASARDÉ..... Hasard-é, *adj*..... Aventuré ; mis au hasard ; risqué, compromis. Essayé, mis à l'épreuve. Un peu passée (viande).
HASARDEUX..... Hasard-eux, *adj*..... Chanceux ; périlleux ; dangereux ; risquable ; aventureux, hardi, téméraire.
HASARDEUSEMENT.... Hasard-eus-ment, *adv*.. Avec risque, péril ; avec danger ; à coup perdu. Témérairement ; imprudemment.
REHASARDER..... Re-hasard-er, *ver*..... Hasarder de nouveau ; jeter encore dans les hasards.
HÂTE. Hât-e.
EN HÂTE..... En-hât-e, *adv*..... À la hâte. Avec diligence ; promptement ; avec précipitation ; vivement ; sans tarder.
AVEC HÂTE..... Avec-hât-e, *adv*..... Aussitôt ; avec empressement ; sans différer ; sans retard ; sur-le-champ ; immediatement.
HÂTER..... Hât-er, *ver*..... Presser, avancer, accélérer ; faire dépêcher ; faire diligence ; mener grand train.
HÂTÉ..... Hât-é, *adj*..... Accéléré, avancé ; précoce ; prématuré. Pressé ; empressé. Diligenté ; expédié.
HÂTIF..... Hât-if, *adj*..... Accéléré ; avancé ; précoce ; prématuré ; avant la saison.
HÂTIVEMENT..... Hât-iv-e-ment, *adv*.... Vitement ; de bonne heure ; à la hâte, en toute hâte. Avant le temps ; prématurément.
HÂTIVETÉ..... Hât-iv-et-é, *s. f*..... Hâte ; avancement ; précocité ; maturité des fruits, des fleurs qui devancent le temps, la saison.
HÂTIVEAU..... Hât-iv-eau, *s. m*..... Sorte de poire lisse, d'un jaune brun ; qui mûrit des premières.
HÂTIER. Hât-ier..... (Hât, hast, *de* ha, *haut* ; st, *rad. d'être. Debout, élevé, droit en haut.*)
HAST..... Hast, *s. m*..... Jeux. Ce qui se tient au bout d'un bâton ; arme formée d'un long bâton surmonté d'un fer.
HASTE..... Hast-e, *s. f*..... Sav. Longue lance des soldats dits hastaires ; javelot sans fer. Long sceptre.
HASTÉ..... Hast-é, *adj*..... Sav. Qui s'élargit en fer de lance ; qui ressemble au bout d'une pique. (Plante, tige, etc.)
HASTAIRE..... Hast-aire, *s. m*..... Sav. Soldat romain armé d'une arme d'*Hast*, d'une pique, d'une lance, d'un javelot.
HASTILES..... Hast-iles, *s. f*..... Jeux. Hastilles. Pièce de porc à mettre à l'hast, à la broche ; andouille, boudin, etc.
HÂTELET..... Hât-el-et, *s. m*..... Petite brochette d'argent ou de fer pour faire rôtir.
HÂTELETTE..... Hât-el-ette, *s. f*..... Mets préparé, grillé sur de petites broches ; petites broches à rôtir les hâtelettes.
HÂTEREAU..... Hât-er-eau, *s. m*..... Jeux. Sorte de mets ; tranche de foie rôtie à la brochette.
HÂTEUR..... Hât-eur, *s. m*..... Jeux. Officier de la broche qui a soin que la viande de la cuisine du roi soit rôtie à propos.
CONTRE-HÂTIER..... Contr-e-hât-ier, *s. m*... Grand chenet ou hâtier qui a des crochets en dedans comme en dehors, des deux côtés.
SUBHASTATION..... Sub-hast-at-ion, *s. f*.... Sav. Enchère publique annoncée par des piquets plantés au devant des champs à vendre.
HAUT. Hau-t..... Grand, fier, impérieux, superbe. Excessif ; aigu.
HAUT..... Hau-t, *s. m*..... Élévation, faîte, pointe, cime, sommet, comble ; partie la plus élevée ; dessus. Amont.
HAUT..... Hau-t, *adv*..... A si haut point ; à bon prix. A forte voix ; publiquement. Fièrement.
D'EN HAUT..... D'-en-hau-t, *adv*..... D'au-dessus. Du haut lieu ; des puissances de la terre. Du ciel ; de Dieu ; de la part de Dieu.
EN HAUT..... En-hau-t, *adv*..... Dans le lieu qui est plus haut ; dans le dessus ; au-dessus ; en amont.
HAUTEUR..... Hau-t-eur, *s. f*..... Élévation ; distance du bas à la cime ; profondeur ; niveau ; sommet. Colline ; éminence.
HAUTAIN..... Hau-t-ain, *adj*..... Fier, orgueilleux, arrogant, insolent ; présomptueux, superbe, vain ; impérieux.
HAUTAINEMENT..... Hau-t-ain-e-ment, *adv*.. D'une manière hautaine ; orgueilleusement, fièrement, insolemment ; impérieusement.
HAUTEMENT..... Hau-t-e-ment, *adv*..... Hardiment, librement, résolument. Clairement ; publiquement. Avec vigueur ; de force.
HAUTIN..... Hau-t-in, *s. m*..... *Argentine*, petit poisson du genre de l'*Ombre*. Vigne élevée sur des piquets ou sur des arbres.
HAUTCRIER..... Hau-t-or-ier, *s. m.*, *adj*. Jeux. Pilote qui jadis naviguait au long cours et se dirigeait d'après la hauteur des astres.
HAUTESSE..... Hau-t-esse, *s. f*..... Jeux. Titre de dignité que se donne le sultan ou Grand Seigneur, et qu'on lui donne.
HAUTÉE..... Hau-t-ée, *s. f*..... Sav. Filet ; sorte de grande bascule.
HAUTBOIS..... Hau-t-bois, *s. m*..... Instrument à vent et à anche dont le son est haut, clair. Joueur de hautbois.
HAUT-À-BAS..... Hau-t-à-bas, *s. m*..... Jeux. Portehalle ; petit mercier qui porte sur son dos une balle de marchandises à vendre.
HAUT-A-HAUT..... Hau-t-à-hau-t, *s. m*... Sav. Cri d'appel entre camarades de chasse.
HAUT DE CASSE..... Hau-t-de-casse, *s. m*... Partie supérieure de la casse d'imprimerie composée de quatre-vingt-dix-huit casseaux égaux.

Digitized by Google

HÂVE, *adj.*..... Sec, pâle, maigre ; défiguré, décharné; languissant ; qui a l'air malade.

HAVRE, *s. m.*.... Port de mer qui reste sans eau à la basse marée. Il signifiait autrefois port de mer en général.

HÉ! EH! *interj* . Cri de surprise, d'ironie : quoi ! comment ! Cri d'appel : ici ! voyez ! venez ici ! regardez donc !

HEAUME, *s m* . Casque, habillement de tête d'un ancien homme d'armes.

HÉBERGE, *s. f.*. Point jusqu'où un mur est censé commun entre deux maisons contiguës et de hauteur inégale.

HÉBREU, *adj*.... Un Juif sous les premiers juges ou les premiers rois. Langue des Hébreux. Chose inintelligible.

HAUT-DE-CHAUSSES... Hau-t-de-chausses, *s. m.* Sorte de culotte d'autrefois; enleçon; vêtement ancien de la ceinture aux genoux.

HAUT-DESSUS..... Hau-t-de-s-us, *s. m*.... Partie supérieure des dessus chantants, en musique, quand ils se subdivisent.

HAUTE-BONTE..... Hau-t-e-bon-t-é, *s. f*.... Grosse pomme d'automne, comprimée, à côtes et d'un vert gai.

HAUTE-CONTRE..... Hau-t-e-contr-e, *s. f*.. Cclle des quatre parties en musique qui est entre le dessus et la taille. Voix de haute-contre.

HAUTE-BRUYÈRE.... Hau-t-e-bruyère, *s. f*.... Bruyère à balai.

HAUTE-COUR..... Hau-t-e-cour, *s. f*..... Tribunal suprême. Dénomination d'un certain tribunal politique.

HAUTE-FUTAIE..... Hau-t-e-fut-aie, *s. f*... Bois de grands chênes, de grands hêtres qui ne sont pas en coupe réglée comme les taillis.

HAUTE-GRIVE..... Hau-t-e-grive, *s. f*.... Nom vulgaire de la *Grive draine.*

HAUTE-JUSTICE..... Hau-t-e-ju-s-tice, *s. f*... *Inus.* Jurisdiction qui comprenait les causes civiles et criminelles, les cas royaux exceptés.

HAUTE-LISSE..... Hau-t-e-liss-e, *s. f*.... Fabrique, métier de tapisserie où la chaîne est tendue du haut en bas.

HAUTE-LISSIER..... Hau-t-e-liss-ier, *s. m*.. Ouvrier qui fait, marchand qui vend la tapisserie faite à la haute lisse.

DE HAUTE-LUTTE.... De-hau-t-e-lutt-e, *adv*. Avec supériorité ; d'autorité; du premier coup ; d'entraînement ; d'emblée ; sans obstacle.

HAUTE-MARÉE..... Hau-t-e-mar-ée, *s. f*... Le plus haut point où le flux fait monter la mer sur les terres.

HAUTE-PAYE..... Hau-t-e-pay-e, *s. f*.... Solde plus forte que la solde ordinaire. Celui qui reçoit la haute paye.

HAUTE-SOMME..... Hau-t-e-som-m-e, *s. f*.. *Peu usité.* Dépense extraordinaire.

HAUTES-PUISSANCES... Hau-t-es-puiss-ances, *s.f*. Titre que se donnaient les états généraux de la république de Hollande.

HAUTE-TAILLE..... Hau-t-e-taill-e, *s. f*.... Voix moyenne en musique entre la taille et la haute-contre.

HAUT-FOND..... Hau-t-fond, *s. m*..... Endroit où la mer a pan de profondeur; fond recouvert de peu d'eau et cachant un écueil.

HAUT-GOÛT..... Hau-t-goût, *s. m*..... Goût relevé, piquant.

HAUT-JUSTICIER..... Hau-t-ju-st-ic-ier, *ver*.. *Inus.* Qui a la haute justice.

HAUT-LE-CORPS..... Hau-t le-corps, *s. m*... Saut involontaire; tressaillement. Mouvement de la poitrine à une surprise. Bond du cheval.

HAUT-LE-PIED..... Hau-t-le-pied, *s. m*.... Officier d'équipage.

HAUT-MAL..... Hau-t-mal, *s m*..... Mal caduc; contorsion subite de tous les membres qui suspend les sens et l'esprit. *Epilepsie.*

HAUT-PENDU..... Hau-t-pen-d-u, *s. m*... Nuage noir dans les airs qui annonce la pluie et le vent.

HAUBANS..... Hau-bans, *s. m*..... Gros cordages en échelle de la tête des mâts, qu'ils assurent, aux bords du navire, des haues.

PORTE-HAUBANS..... Porte-hau-bans, *s. m*.. Pièces de bois en rebord et en saillie pour fixer les haubans et les écarter des cordages.

ALTIER..... Al-t-ier, *adj*..... Orgueilleux; superbe ; fier; qui marque de la fierté; suffisant, présomptueux, impérieux.

ALTIÈREMENT..... Al-t-ièr-e-ment, *adv*... *Inus.* Avec fierté, orgueil ; d'une manière altiere.

ALTO..... Al-t-o, *s. m*..... QUINTE DE VIOLE. Grand violon monté d'une quinte au-dessous des violons ordinaires.

ALTO-BASSO..... Al-t-o-bas-s-o, *s. m*..... *Sav.* Instrument de musique carré à cordes qu'on frappe avec des baguettes.

ALTESSE..... Al-t-esse, *s. f*..... Titre d'honneur donné à plusieurs princes ou princesses en leur parlant ou en leur écrivant.

AUTEL..... Au-t-el, *s. m*..... Piédestal, table de pierre à l'usage des sacrifices divins. Religion ; culte. Constellation.

EXALTER..... Ex-al-t-er, *ver*..... Louer, vanter, célébrer; élever. Transporter, ravir; animer à l'excès. Redoubler; accroître.

EXALTÉ..... Ex-al-t-é, *adj*..... Ardent, exagéré ; transporté, ravi ; enthousiasmé ; forcené.

EXALTATION..... Ex-al-t-at-ion, *s. f*..... Élévation au pontificat. Transport, sorte de délire. Ce qui accroît la force d'une chose.

ALTIMÈTRE..... Al-t-i-mètre, *s. m*..... *Sav.* Instrument qui sert à mesurer la hauteur des choses au-dessus de l'horizon.

ALTIMÉTRIE..... Al-t-i-métr-ie, *s. f*.... *Sav.* Art de mesurer les hauteurs.

HAUSSE..... Hau-s-e, *s. f*..... Action de hausser, ce qui sert à hausser. Augmentation des valeurs et effets publics.

HAUSSER..... Hau-s-er, *ver*..... Élever ; rendre, placer plus haut ; grossir ; augmenter. Rendre plus fort, plus haut (ton, voix).

HAUSSEMENT..... Hau-s-e-ment, *s. m*... Action de hausser; mouvement en haut, parlant des épaules. Accroissement, grossissement.

HAUSSOIRE..... Hau-s-oire, *s. f*..... Pelle, palette de bois qui se hausse et se baisse pour lâcher ou retenir l'eau d'un moulin.

EXHAUSSER..... Ex-hau-s-er, *ver*..... Élever plus haut ; ajouter à la hauteur ; pousser en haut. Donner du relief.

EXHAUSSEMENT..... Ex-hau-s-e-ment, *s. m*. Élévation ; hauteur. Augmentation de constructions. Action d'élever un mur plus haut.

EXHAUTS..... Ex-hau-ts, *s. m*..... Retouches, hachures brillantes pour faire ressortir les figures, les dessins, etc.

REHAUSSER..... Re-hau-s-er, *ver*..... Relever, remonter. Augmenter. Vanter, faire valoir. Décorer ; mettre en éclat, en relief.

REHAUSSEMENT..... Re-hau-s-e-ment, *s. m*. Action de rehausser, de relever ; relèvement ; accroissement, surcroît ; augmentation des prix.

SURHAUSSER..... Sur-hau-s-er, *ver*..... Élever plus haut; porter une voûte au delà du plein cintre. Enchérir encore ; surfaire.

SURHAUSSEMENT..... Sur-hau-s-e-ment, *s. m*. Action de surhausser; ce qui est surhaussé. Augmentation excessive de prix ; surenchère.

HAUSSE-COL..... Hau-s-e-col, *s. m*..... Plaque en forme de croissant de cuivre doré que l'officier de service ajuste au-dessous du cou.

HAUSSE-PIED..... Hau-s-e-pied, *s. m*.... Lac, piége à loup. Sorte de *Faucon* ou *Sacre* qui a la patte souvent en l'air. Oiseau de vol.

HAUSSE-QUEUE..... Hau-s-e-queue, *s. m*.. Petit oiseau qu'on nomme aussi *Hochequeue, Berge ronnette.* Nom marchand d'une coquille

HISSER..... Hi-s-er, *ver*..... Porter, tirer en l'air, hausser ; élever ; monter avec un cordage ou une force quelconque.

HISSON..... Hi-s-on, *s. m*..... Cordage à hisser, élever, amener la vergue le long du mât.

ISSOUS..... I-s-ous, *s. m*..... *Sav.* Cordages blancs qui servent à hisser les vergues.

HÂVE.

HÂVE..... Hâv-e..... Qui n'a que la peau sur les os; étique.

HÂVI..... Hâv-i, *adj*..... *Inus.* Brûlé à l'extérieur, desséché sans être cuit au dedans.

HÂVIR..... Hâv-ir, *ver*..... *Inus.* Rôtir à trop grand feu la viande de manière qu'elle brûle et sèche dessus sans cuire

HAVRE.

HAVRE..... Havre..... (HABER, ABER, *rad. d'*APERIRE, *ouvrir ; de* BÉER, BALLER, etc. Bas-Breton. Étym.)

ABER..... Aber, *s. m*..... Petit port ; embouchure de rivière en Normandie.

HAVRE-SAC..... Havre-sac, *s. m*..... (*Sac à ouverture.*) Sac de soldat, d'ouvrier en voyage.

HÉBERGE.

HÉBERGE..... Héberg-e..... (HEB, *paraît le même rad. que celui d'*AUBAIN, AUBERGE, *etc.*)

S'HÉBERGER..... Héberg-er, *ver*..... S'adosser sur et contre un mur mitoyen. Loger chez soi.

HÉBREU.

HÉBREU..... Hébr-eu..... Qui vient des Hébreux.

HÉBRAÏQUE..... Hébr-a-ïque, *adj*..... Qui concerne l'hébreu; appartenant, propre à l'hébreu ; imité de l'hébreu.

Digitized by Google

HECTARE, *s. m.* Mesure des surfaces de cent ares ou dix milles mètres carrés; près de deux grands arpents.

HÉGIRE, *s. f.*... (**Hegiren**, *fuite*. Arabe.) Ère mahométane, qui date de 622, où Mahomet s'enfuit de la Mecque.

HÉLAS! (*interj.*.. (**Hé!** *appel, évocation*; **las!** *douleur*.) Exclamation de plainte, souffrance, douleur, regret.

HÉLER, *ver*..... Appeler, interroger avec un porte-voix un navire rencontré, pour savoir d'où il est et où il va, etc.

HÉLICE, *s. f*..... Ligne tracée en forme de vis ou de spirale autour d'un rouleau; volute du chapiteau corinthien.

HELLÈNES, *s. m.* Nom des Grecs. Les Grecs.

HERBE, *s. f.*..... Toute plante d'un an ou deux ans qui perd sa tige dans l'hiver.

HÈRE, *s. m*..... Seigneur, sire, monsieur. — **Pauvre hère.** Homme sans considération ni fortune.

HÉRÉSIE, *s. f*... Opinion, doctrine religieuse condamnée par l'Église ou contraire aux idées reçues.

HÉRISSER, *ver*.. Dresser, roidir; dresser le poil, les plumes; couvrir, garnir de pointes.

HÉRITER, *ver*... Succéder; recueillir une succession; obtenir une hoirie. Remplacer, être substitué à.

HÉBRAÏSANT..... Hébra-is-ant. *adj*..... Savant en hébreu; savant qui s'attache à l'étude de l'hébreu, qui s'en occupe principalement

HÉBRAÏSME..... Hé-br-a-isme. *s. m*.... Façon de parler, tour, combinaison, particularité propres à la langue hébraïque.

HÉLICE..... Hel-ice..... *Sav.* (**Helix**, *ce qui enveloppe en tournant*. Gr. Étym.) Genre de coquilles *Univalves*.

HELIX..... Hel-ix. *s. m*..... *Sav.* Grand repli, grand ourlet demi-circulaire qui entoure le pavillon de l'oreille.

HÉLICIER..... Hel-i-cier, *s. m*..... *Sav.* Animal des helices ou des coquillages en hélices.

HÉLICINE..... Hél-i-cine. *s. f*..... *Sav.* Sorte de coquillage dit *Pitonille* en savant.

HÉLICITE..... Hel-i-cite. *s. f*..... *Sav.* Coquille fossile tournée en forme de vis.

HÉLICOÏDE..... Hel-i-c-oïde, *adj*..... *Sav.* (**Helice; eidos**, *forme*. Gr.) Qui a la forme d'une hélice, qui y ressemble.

HELLÈNES. Hellen-es..... *Sav.* (**Hellènès**. Gr.)

HELLENIQUE..... Hellén-ique, *adj*..... *Sav.* Grec; qui appartient à la Grèce. Qui est de l'ancienne langue grecque.

HELLENISME..... Hellén-isme, *s. m*..... *Sav.* Tour, expression, manière de parler grecque, qui tient du génie du langage grec.

HELLÉNISTE..... Hellén-ist-e, *s. m*.... *Sav.* Érudit, savant, versé dans le grec. Juif grec d'origine ou juif fait aux usages grecs.

HELLÉNISTIQUE..... Hellén-ist-ique, *adj*.... *Sav.* En usage parmi les Grecs; usité en Grèce.

HERBE. Herb-e..... Simple; gazon; pâturage; prairie; pré.

EN HERBE..... En-herb-e, *adv*..... À l'état de commençant; dans l'avenir; en ébauche, en projet, en idée; qui ne fait que naître.

HERBETTE..... Herb-ette, *s. f*..... Herbe courte et menue de la campagne; pelouse; herbe fine et délicate.

HERBEUX..... Herb-eux, *adj*..... Couvert, plein d'herbe; fertile, abondant en herbe.

HERBU..... Herb-u, *adj*..... Fourni d'herbe; couvert d'herbe.

HERBER..... Herb-er, *ver*..... *Inus.* Exposer, coucher, étendre sur l'herbe.

HERBIÈRE..... Herb-ière, *s. f*..... Marchande d'herbes; vendeuse d'herbages; fruitière.

HERBIER..... Herb-ier, *s. m*..... Recueil de plantes, de figures de plantes; herbages sous l'eau. Premier ventricule.

HERBEILLER..... Herb-e-ill-er, *ver*..... Aller aux herbes; aller paître l'herbe, parlant d'un sanglier.

HERBAGE..... Herb-ag-e, *s. m*..... Toutes sortes d'herbes. Prairie; pré à engraisser les bœufs et les vaches.

HERBAGEUX..... Herb-ag-eux, *adj*..... Qui produit beaucoup d'herbages; gras, fertile en herbes, en pâturages.

HERBERIE..... Herb-er-ie. *s. f*..... Lieu propre à exposer le cire à la rosée et au soleil pour la blanchir.

HERBACÉ..... Herb-ac-é, *adj*..... *Sav.* Qui a les propriétés de l'herbe; qui n'est pas ligneux et dont la tige périt tous les ans.

HERBACÉE..... Herb-ac-ée, *s. f*..... *Sav.* Plante, *Farechi herbacea* ou à fleurs étroites.

HERBORISER..... Herb-or-is-er, *ver*..... Cueillir, chercher des plantes, des herbes; les étudier, les réunir, etc.

HERBORISÉ. *V. Arbre*. Herb-or-is-é, *adj*..... **Arborisé.** Qui présente des dessins d'herbe, arbre, buisson, parlant des pierres, agates, etc.

HERBORISEUR..... Herb-or-is-eur, *s. m*... Celui qui herborise, qui aime la recherche, l'étude, les collections de plantes.

HERBORISTE..... Herb-or-iste, *s. m*..... Celui qui connaît, qui vend les simples; qui herborise; botaniste.

HERBORISATION..... Herb-or-is-at-ion, *s. f*.. Recherche des plantes; course pour en recueillir, pour herboriser; action d'herboriser.

HERBORISATION..... Herb-or-is-at-ion, *s. f*.. **Arborisation.** Dessin d'arbres ou d'herbes représenté sur certaines pierres, agates, etc

HERBUE..... Herb-ue, *s. f*..... Sorte de terre argileuse ou de gazon qu'on mêle au minerai pour hâter la fusion. (Fonderie.)

EMHERBER..... E-herb-er, *ver*..... Arracher à la main ou sercler les mauvaises herbes.

HERBICOLE..... Herb-i-cole, *adj*..... Sorte d'insecte.

HERBIVORE..... Herb-i-vore, *adj*..... Qui se nourrit de substances végétales; qui paît l'herbe des prairies.—*S. m.* Genre d'insecte.

ROUGE-HERBE..... Roug-e-herb-e, *s. f*.... *Savrutin, Blé noir*. Plante dont la tige et les feuilles tirent vers le rouge.

HÈRE. *V. Héros*. Ère e..... *Inus.* (**Hèr**, *rad.* d'**héritier**, **hoirie**, etc.) (Triste hère.)

HÉRAUT..... Hér-aut, *s. m*..... *Sav.* (*Homme du seigneur, du hère*.) Officier qui fait les publications et les messages, etc.

HÉRALDIQUE..... Hér-al-d-ique, *adj*..... *Sav.* (*Qui a rapport au sire, au hère*.) Qui concerne les armoiries, la science du blason.

HÉRÉSIE. Hér-és-ie..... (**Hairesis**, *choix, secte, opinion séparée*. Gr. Étym.)

HÉRÉSIARQUE..... Hér-és-i-arque, *s. m*... *Sav.* Auteur d'une hérésie ou doctrine contraire à la foi; chef d'une secte opposée à l'Église.

HÉRÉTIQUE..... Hér-ét-ique, *adj*..... Qui appartient à l'hérésie; qui embrasse, qui soutient une hérésie; sectateur de l'hérésie.

HÉRÉTICITÉ..... Hér-ét-ic-it-é, *s. f*..... *Sav.* Caractère, qualité de ce qui est opposé à la religion, aux idées reçues; contraire à la foi.

HÉRISSER. *V. Hère*. Hér-is-er..... (**Hèr**, *est peut-être le même qu'***art**, *rad. d'***arts, artiller, artichaut**, *etc.*)

HÉRISSÉ..... Hér-is-é, *adj*..... À poil droit, piquant, dur; garni de pointes. Lardé, rempli. Ébouriffé; difficultueux. Bourru.

HÉRISSÉE..... Hér-is-ée, *s. f*..... Chenille velue de l'artichaut.

HÉRISSON..... Hér-is-on, *s. m*..... Animal court, trapu, *Carnassier insectivore* à peau couverte de poils ou d'aiguilles perçantes.

HÉRISSON..... Hér-is-on, *s. m*..... Arbre, poutre armée de longues pointes pour défendre une brèche. Roue à dents.

HÉRISSONNE..... Hér-is-on-n-e, *s. f*.... Chenille velue placée aujourd'hui dans le genre *Urélie*.

HÉRISSONNÉ..... Hér-is-on-n-é, *adj*.... Qui est rouié en hérisson; parsemé, couvert d'aiguillons roides, flexibles et nombreux.

HÉRILLARD..... Hér-ill-ard, *s. m*..... *Sav.* Hérisson de Sibérie.

HÉRITIER..... Hér-it-ier, *s. m*..... *Sav.* Morceau d'ouvrage du couvreur qui est en pointe.

HIRSUTE..... Hir-s-ut-é, *adj*..... *Sav.* Garni de poils longs et roides non alvéolés, parlant de certaines parties des plantes.

HORRIPILATION..... Hor-r-i-pil-at-ion, *s. f*. *Sav.* Frissonnement accompagné de froid qui précède à la fièvre et fait hérisser les cheveux.

HÉRITER. *V. Hère*. Hér-it-er..... (**Hoir**, *héritier, attaché*. Vieux français. Encore usité au barreau.)

HOIRIE..... Hoir-ie, *s. f*..... Héritage, succession; droit héréditaire; hérédité.

Digitized by Google

HERMÉTIQUE, *adj.* Relatif à l'art de changer un métal en un autre. Qui a une tête d'homme pour chapiteau (colonne).

HERMINE, *s. f.* Petit *Quadrupède*, de la famille des *Martres*, qui donne des fourrures estimées. Manteau de pair.

HERMITE, *s. m.* Solitaire; qui vit retiré dans les déserts pour s'occuper de pensées, de choses pieuses.

HERNIE, *s. f.* Tumeur molle que forme la sortie d'un viscère hors de la cavité qui le renferme.

HÉRON, *s. m.* Oiseau *Échassier*, à bec long, à jambes hautes, vivant surtout de poissons, de reptiles et d'insectes.

HÉROS, *s. m.* Grand personnage; homme extraordinaire, distingué par sa valeur, ses actions et sa grande âme.

HERSE, *s. f.* Encadrement de plusieurs rangs de dents de fer, qu'on traîne pour briser les mottes d'un champ.

HÉSITER, *ver.* Rester en suspens; être irrésolu, indécis; douter; flotter, chanceler. Balancer en parlant.

HEURE, *s. f.* Vingt-quatrième partie du jour; époque; moment dans le jour. Instant marqué. Espace de temps.

HÉRITIER. Hér-it-ier, *s. m.* — Successeur; celui à qui la loi donne la succession; qui hérite ou doit hériter; hoir.

COHÉRITIER. Co-hér-it-ier, *s. m.* — Celui qui est héritier concurremment, conjointement avec un autre; qui hérite avec un autre

HÉRITAGE. Hér-it-age, *s. m.* — Hoirie, ce qui échoit par succession; bien, terre, maison de famille; patrimoine.

HÉRÉDITÉ. Hér-é-d-it-é, *s. f.* — Droit à l'hoirie, à la succession; droit de succéder; bien que laisse un mourant.

HÉRÉDITAIRE. Hér-é-d-it-aire, *adj.* — Venu par succession. Qui se transmet; qui passe de père en fils; propre à une famille.

HÉRÉDITAIREMENT. Hér-é-d-it-aire-ment, *adv.* — Par droit d'hérédité, de succession; comme héritier; de père en fils; par succession.

DÉSHÉRENCE. Dés-hér-ence, *s. f.* — Droit de l'État à recueillir une succession sans héritier; succession sans héritier.

DÉSHÉRITER. Dé-s-hér-it-er, *ver.* — Priver quelqu'un de sa succession; exhéréder; dépouiller d'un héritage.

EXHÉRÉDER. Ex-hér-é-d-er, *ver.* — *Sav.* Déshériter; priver, dépouiller d'un héritage.

EXHÉRÉDATION. Ex-hér-é-d-at-ion, *s. f.* — *Sav.* Privation d'héritage; exclusion, spoliation d'hérédité; état de celui qui est déshérité.

ADHÉRER. A-d-hér-er, *ver.* — *Sav.* S'attacher, tenir fortement à; acquiescer; s'unir à; ratifier; approuver. Être du parti.

ADHÉRENT. A-d-hér-ent, *adj.* — Attaché, joint, uni; attenant, contigu; qui tient à. Complice, partisan. Participant.

ADHÉRENCE. A-d-hér-ence, *s. f.* — Attachement; conjonction; union. Assentiment; suffrage; engagement; affiliation à un parti.

ADHÉSION. A-d-hés-ion, *s. f.* — Union; jonction; liaison; complicité; assentiment; consentement; acceptation; ratification.

COHÉRENT. Co-hér-ent, *adj.* — Lié dans toutes ses parties; enchaîné, joint avec ensemble, connexe. Concordant.

COHÉRENCE. Co-hér-ence, *s. f.* — Liaison; connexion; correspondance, rapport d'une partie au tout. Union.

COHÉSION. Co-hés-ion, *s. f.* — Adhérence; coagulation; force par laquelle les parties du tout se tiennent entre elles.

INCOHÉRENT. In-co-hér-ent, *adj.* — Sans liaison; qui manque d'union dans ses parties; que rien ne rattache en un seul corps.

INCOHÉRENCE. In-co-hér-ence, *s. f.* — Ce qui est incohérent; le propre de ce qui ne se lie, ne se rapporte à rien.

INHÉRENT. In-hér-ent, *adj.* — *Lié*, uni; rattaché; qui de sa nature est inséparablement joint à une chose.

INHÉRENCE. In-hér-ence, *s. f.* — L'union des choses inséparables de leur nature; connexité; qualité de ce qui est inhérent.

HERMÉTIQUE. Herm-ét-ique, *adj.* — (Hermès, *Mercure*. Gr. Etym. *Mercure égyptien censé auteur de la science hermétique*.)

HERMÉTIQUEMENT. Herm-ét-ique-ment, *adv.* — Avec sa propre matière et par le feu; très-bien, exactement, parlant de ce qui est fermé.

HERMITE, ERMITE. Hermit-e. — (Ermos, *désert*. Gr.) Religieux qui vit loin des hommes.

HERMITAGE. Hermit-age, *s. m.* — Habitation, réduit, couvent d'ermite. Maison, retraite isolée. Solitude.

HERMITE. Hermit-e, *s. m.* — Ermite. Bel insecte *Coléoptère*. Sorte de papillon. Genre de *Crustacé* du genre *Pagure*.

HERNIE. Hern-ie. — *Sav.* (Ernos, *branche, rameau*. Gr. Etym.) Descente.

HERNIAIRE. Hern-i-aire, *adj.* — *Sav.* Qui appartient, qui a rapport aux hernies; qui s'attache surtout à la cure des hernies

HERNIEUX. Hern-i-eux, *adj.* — *Sav.* Incommodé d'une hernie ou d'une descente; qui tient de la nature des hernies.

HERNIOLE. Hern-i-ole, *s. f.* — *Sav.* Herniaire. Plante à fleurs verdâtres rapprochées en paquet, du genre *Amarantholde*.

HÉRON. Héron.

HÉRONNEAU. Héron-n-eau, *s. m.* — Petit héron; petit du héron.

HÉRONNER. Héron-n-er, *ver.* — *Inus.* Voler, chasser le héron avec le faucon.

HÉRONNIER. Héron-n-ier, *s. m.* — *Inus.* Qui chasse le héron; dressé à le chasser; sec comme un héron, parlant d'un faucon.

HÉRONNIÈRE. Héron-n-ière, *s. f.* — Lieu où les hérons se retirent et font leurs petits. Femme maigre, sèche, à hanches élevées.

HÉROS. *V. Héro.* — Héro-s. — Demi-dieu; issu du sang des dieux et des hommes. Principal personnage d'un poëme.

EN HÉROS. En-héro-s, *adv.* — Avec magnanimité; avec héroïsme, avec le cœur, le génie d'un héros.

HEROÏNE. Héro-ine, *s. f.* — Femme pleine de courage, d'élévation et de noblesse dans les sentiments.

HÉROÏQUE. Héro-ïque, *adj.* — Du héros; tenant du héros, qui en est digne; excellent; merveilleux; noble, élevé; étonnant.

HÉROÏQUEMENT. Héro-ïque-ment, *adv.* — Avec un courage surnaturel; en héros; magnanimement; de manière à exciter l'admiration.

HEROÏSME. Héro-ïsme, *s. m.* — Ce qui constitue et distingue le héros; caractère héroïque; magnanimité.

HÉROÏCITÉ. Héro-ïc-it-é, *s. f.* — *Sav.* Qualité, essence du caractère d'un héros; vertu, élévation, grandeur d'âme qui le fait.

HÉROÏDE. Héro-ïde, *s. f.* — *Sav.* Poëme sur un héros ou sur un personnage fameux. Vers sous le nom d'un héros.

HEROÏPIER. Héro-ï-ï-er, *ver.* — *Sav.* Mettre au rang des héros; compter parmi les héros; décerner les honneurs des héros.

HÉROÏ-COMIQUE. Héro-ï-com-ique, *adj.* — Qui tient de l'héroïque et du comique, parlant d'un poëme, d'un ouvrage d'esprit.

HERSE. *V. Hérisser.* — Hers-e. — Grille, treillis hérissé de pointes de fer d'une porte fortifiée. Chandelier à plusieurs pointes.

HERSER. Hers-er, *ver.* — Passer la herse pour rompre les mottes d'un champ labouré et recouvrir les semences

HERSEUR. Hers-eur, *s. m.* — Celui qui herse; ouvrier qui dirige la herse.

HERSAGE. Hers-age, *s. m.* — Action de herser; opération, travail de celui qui dirige la herse.

HERSILLON. Hers-ill-on, *s. m.* — Longues planches hérissées de clous, de pointes pour incommoder la marche de l'ennemi.

HERSILLÈRE. Hers-ill-ière, *s. f.* — Pièce de bois courbe formant les plats-bords de l'avant et de l'arrière du navire.

HÉSITER. Hés-it-er. — (*Hé, émission de voix de celui qui n'a pas le mot pour s'expliquer.*) Balbutier; bégayer.

HÉSITATION. Hés-it-at-ion, *s. f.* — Action d'hésiter; irrésolution; indécision. Incertitude sur ce qu'on doit dire ou faire.

HEURE, *V. Or.* — Heur-e. — Signe du cadran; marque de l'heure. Instant du la mort.

HEURES. Heur-es, *s. f.* — Livre des prières de l'Église à toute heure du jour. Prières récitées à chaque heure du jour.

À CETTE HEURE. À-ce-t-t-e-heur-e, *adv.* — En ce moment; maintenant; à présent; de nos jours; à présent; au point où nous sommes.

SUR L'HEURE. Sur-l'-heur-e, *adv.* — A l'instant même; immédiatement; aussitôt; sur-le-champ; incontinent; tout de suite.

À LA BONNE HEURE. À-la-bon-n-e-heur-e, *adv.* — Soit; voilà qui est bien; d'accord; je le veux bien; j'y consens; passe.

TOUT À L'HEURE. Tout-à-l'-heur-e, *adv.* — Dans le moment; bientôt, dans peu de temps, dans un instant; sitôt, sans retard.

D'HEURE EN HEURE. D'-heur-e-en-heur-e, *adv.* — De moment en moment, de temps en temps.

HORAIRE. Hor-air-e, *adj.* — *Sav.* Relatif aux heures, marquant les heures, qui dure une heure, fait, mesuré par heures.

Digitized by Google

HEUREUX, *adj*.. Qui jouit de la félicité; fortuné, content, satisfait. Prospère, à qui tout rit; avantageux. Excellent.
HEURT, *s. m*.... Choc; coup à la rencontre de deux choses; collision, froissement; trace que laisse un coup.
HIATUS, *s. m*... Bâillement obligé à la rencontre de deux voyelles; heurt de deux voyelles.
HIDEUX, *adj* ... Affreux à voir; repoussant; difforme; horriblement laid; défiguré; désagréable.
HIE, *s. f*..... Demoiselle; instrument qui sert à enfoncer les pavés, ou les pilotis; mouton; batte.
HIER, *adv*..... Le jour qui précède celui où vous êtes; ces jours derniers; récemment.
HIÉRARCHIE,*s.f.* Ordre dans lequel est subordonnée l'action administrative de divers degrés de fonctionnaires.
HILARITÉ, *s. f*.. Joie douce et calme; gaieté subite, inattendue.
HIRONDELLE, *s. f*. Oiseau de passage, qui suspend son nid aux toits, aux murs des maisons, aux cheminées, etc.
HISPIDE, *adj*... Couvert de poils rudes et épars; garni de poils longs et roides.

HORLOGE..... Hor-log-e, *s. f*..... Machine qui sonne et marque les heures; montre, pendule, sablier. Constellation.
HORLOGER..... Hor-log-er, *s. m*..... Qui fait, répare ou vend horloges, pendules, montres et autres objets d'horlogerie.
HORLOGERIE..... Hor-log-er-ie, *s. f*..... Art, travail, fabrique, magasin, commerce, marchandises de l'horloger.
HORODICTIQUE..... Hor-o-di-ct-i-que, *adj*.. *Sav.* Quart de cercle où sont tracées les lignes horaires qui servent à indiquer l'heure.
HOROMÈTRE..... Hor-o-mètr-e, *s. m*.... *Sav.* Instrument de l'indostan dont on se sert pour marquer les heures.
HOROMÉTRIE..... Hor-o-métr-ie, *s. f*.... *Sav.* Art de diviser et de mesurer les heures.
HOROSCOPE..... Hor-o-scope, *s. m*..... *Sav.* Prédiction de la destinée d'un homme par l'aspect général du ciel à sa naissance.
PIED-HORAIRE..... Pied-hor-aire, *s. m*.... Troisième partie de la longueur d'un pendule qui fait ses vibrations en une seconde.
HEUREUX. *V. Heurt.* Heur-eux..... (Heurt, *choc, rencontre, hasard.* Etym.) (Heur, *fortune, bonne chance.* Vieux français.)
HEURÉ..... Heur-é, *adj*..... *Inus.* (Hora, *heure.* Lat. Etym.) (*Né sous une heure pleine d'avenir.*) Plein de bonheur.
HEUREUSEMENT..... Heur-euse-ment, *adv*.. Avec avantage; avec succès; aisément; sans embarras; avec bonheur; par bonheur.
BIENHEUREUX..... Bien-heur-eux, *adj*.... Fortuné; extrêmement heureux. Qui jouit de la béatitude céleste; saint canonisé; béatifié.
BONHEUR..... Bon-heur, *s. m*..... Félicité, prospérité; rencontre, chance favorable; fortune; succès; avantage.
MALHEUR..... Mal-heur, *s. m*..... (Mala; hora, *heure.* Lat. Etym.) Mauvaise fortune; calamité, désastre; infortune, misère.
MALHEUREUX..... Mal-heur-eu-x, *s. f*.... *Inus.* Habitude, vice, peine d'une situation malheureuse. (Mot rencontré dans Rabelais.)
MALHEUREUX..... Mal-heur-eux, *s. m*.... Infortuné, digne de pitié, misérable. Fâcheux, funeste; triste, nuisible. Vil, méchant.
MALHEUREUSEMENT... Mal-heur-euse-ment,*adv*. Par malheur; désastreusement; fatalement; par malencontre, malaventure.
PORTE-MALHEUR..... Port-e-mal-heur, *s. m*.. Celui dont la compagnie est funeste et porte malheur.
TRAÎNE-MALHEUR..... Traîn-e-mal-heur, *s. m*. Homme à qui le malheur semble s'attacher; qui n'a pas de chance; que le sort poursuit.
HEURT. *V. Heurter.* Heur-t..... (Heurt, *son qui imite le bruit de deux choses qui se frappent l'une contre l'autre.*)
HEURTER..... Heur-t-er, *ver*..... Choquer, cogner, rencontrer rudement. Blesser, frapper; offenser. Contrarier; contredire.
HEURTÉ..... Heur-t-é, *adj*..... Dur, trop tranché; dont les teintes ou les contours ne sont pas adoucis, parlant d'un dessin.
HEURTOIR..... Heur-t-oir, *s. m*..... Marteau pour frapper à la porte; chose contre laquelle on heurte.
HURTE-BILLER..... Hur-t-e-bill-er, *ver*.... S'accoupler, parlant des béliers et des bœufs.
AHEURTER..... A-heur-t-er, *ver*..... S'obstiner à faire, à soutenir une chose; s'opiniâtrer; s'entêter; tenir ferme; ne pas lâcher.
AHEURTEMENT..... A-heur-t-e-ment, *s. m*.. Obstination; opiniâtreté; fermeté; entêtement; attachement opiniâtre à son avis.
REHEURTER..... Re-heur-t-er, *ver*..... Heurter, choquer, lâser encore une fois.
HIATUS. *V. Heurt.* Hi-at-us..... *Sav.* (I, a, *son de deux voyelles donnant l'exemple d'un hiatus.*)
DEMI-HIATUS..... De-mi-hi-at-us, *s. m*.... *Sav.* Ouverture continuée de la bouche, formant une sorte d'hiatus pour prononcer le muet.
DÉHISCENT..... Dé-his-c-ent, *adj*..... *Sav.* Qui s'ouvre, qui se fend de soi-même à la maturité, parlant des fruits, etc.
DÉHISCENCE..... Dé-his-c-ence, *s. f*.... *Sav.* Manière dont se brise ou s'ouvre une partie close des fleurs ou des graines, etc. (Bot.)
INDÉHISCENT..... In-dé-hi-sc-ent, *adj*... *Sav.* Qui ne s'ouvre,ne se fend pas de soi-même à la maturité. (Enveloppe des graines.)
INDÉHISCENCE..... In-dé-hi-sc-ence, *s. f*.. *Sav.* Propriété de l'enveloppe des graines mûres de ne pas les épaneher spontanément.
HIDEUX. Hid-eux..... (Hispidus, *hérissé.* Lat. Etym.)
HIDEUSEMENT..... Hid-euse-ment, *adv*... D'une manière hideuse; horriblement; à faire peur.
HIE. Hi-e..... *Sav.* (Hi, *son qui imite le cri, le craquement de ce qui crève sous un poids.*)
HIER..... Hi-er, *ver*..... *Sav.* Enfoncer des pieux, des pavés avec la hie.
HIEMENT..... Hi-e-ment, *s. m*..... *Sav.* Enfoncement des pieux, des pavés. Cri des bois ajustés gémissant sous le poids.
HIER. Hier..... (Hebl. Lat. Etym.)
AVANT-HIER..... Avant-hier, *adv*..... Le jour qui précède hier.
HIÉRARCHIE. Hiér-arch-ie..... *Sav.* (Iéros, *sacré;* archê, *empire.* Gr.) Subordination des chœurs d'anges, des prêtres, etc.
HIÉRARQUE..... Hiér-arqu-e, *s. m*..... *Sav.* Qui commande, qui domine la hiérarchie; qui la compose.
HIÉRARCHIQUE..... Hiér-arch-ique, *adj*.... *Sav.* Relatif à la subordination entre les divers degrés des membres d'une administration.
HIÉRARCHIQUEMENT... Hiér-ach-ique-m[t], *adv*.. *Sav.* En hiérarchie; selon l'ordre hiérarchique; selon les règles de la subordination.
HIÉRATIQUE..... Hiér-at-ique, *adj*..... *Sav.* Qui concerne les choses sacrées; qui a rapport aux prêtres.
HIÉROGLYPHE..... Hiér-o-glyph-e, *s. m*... *Sav.* Caractère par lequel les Égyptiens figuraient leurs idées sur la religion, la science, etc.
HIÉROGLYPHIQUE..... Hiér-o-glyph-ique, *adj*.. *Sav.* Relatif, propre à l'hiéroglyphe; mystérieux; symbolique; secret; qui a un sens caché.
HIÉROGRAPHIE..... Hiér-o-graph-ie, *s. f*... *Sav.* Hiérologie. *Sav.* Discours sur les choses sacrées. Bénédiction. Bénédiction nuptiale.
ANARCHIE..... An-arch-ie, *s. f*..... *Sav.* (A, *sans;* archê, *autorité.* Gr.) Manque d'autorité directrice; confusion, désordre.
ANARCHIQUE..... An-arch-ique, *adj*..... *Sav* Qui tient de l'anarchie; qui est sans direction, sans unité, sans ordre; confus.
ANARCHISTE..... An-arch-iste, *s. m*..... *Sav.* Partisan du désordre, de la confusion; qui fomente le trouble; perturbateur.
HIRONDELLE. Hirond-elle..... Hirondo, Hirondeau. Oiseau de l'ordre des *Silvains* et de la famille des *Chélidons.*
HIRONDELLE..... Hirond-elle, *s. f*..... Pierre employée dans les maladies des yeux. Rond de fer du maréchal. Sorte de coquille.
HIRONDELLE DE MER.. Hirond-elle-de-mer, *s. f*. Nom qu'on donne à plusieurs oiseaux et à un poisson du genre des *Trygles.*
ARONDE..... Arond-e, *s. f*..... Hirondelle. (En queue d'aronde, en queue d'hirondelle, parlant d'une entaille d'assemblage.)
ARONDELAT..... Arond-el-at, *s. m*..... *Inus.* Le petit de l'hirondelle.
HISPIDE. Hisp-id-e..... *Sav.*
HISPIDELLE..... Hisp-id-elle, *s. f*..... *Sav.* Petite plante hérissée dans toutes ses parties
HISPIDITÉ..... Hisp-id-it-é, *s. f*..... *Sav.* État de ce qui est couvert de poils. *Phalangose*, mal que causent les poils des ets

Digitized by Google

HISTOIRE, *s. f.*.. Récit de faits vrais et dignes de mémoire ; de circonstances, d'aventures particulières.
HISTRION, *s. m.* Bateleur, joueur de farces ; baladin. Mauvais comédien ; vil comédien.
HIVER, *s. m.*.... La plus froide des saisons, qui commence au solstice de décembre et finit à l'équinoxe de mars.
HOBEREAU, *s. m.* Petit oiseau de proie du genre *Faucon*. Gentilhomme, gentillâtre campagnard. Nouveau venu.
HOCHER, *ver*... Secouer, branler ; remuer ; agiter. Lever et baisser la bride d'un cheval pour l'animer.
HOLÀ! *interj*.... (Ho! *cri de surprise, d'appel ;* LÀ, *ici.*) Cri d'appel ; venez ! regardez ! écoutez ! assez ! paix !
HOLOCAUSTE, *s. m.* Sacrifice des Juifs où la victime était consumée par le feu ; victime de ce sacrifice. Sacrifice.
HOMÉLIE, *s. f.*.. Discours sur quelque idée religieuse ; leçon du bréviaire. Sermon fade ; propos ennuyeux.
HOMME, *s. m*.... Animal raisonnable ; être formé de corps et d'âme. Sexe masculin.

HISTOIRE. Histoir-e..... Description des choses. Science des faits cités par les historiens. Fable, fiction, conte.
HISTORIAL..... Histor-i-al, *adj*..... *Sav.* Qui marque quelques points d'histoire ; qui a rapport à l'histoire.
HISTORIEN..... Histor-i-en, *s. m*..... Qui écrit, qui a écrit l'histoire ou des histoires, ou sur l'histoire ; qui raconte les faits.
HISTORIER..... Histor-i-er, *ver*..... Enjoliver, orner, broder ; parer de divers petits ornements ; ajuster des embellissements.
HISTORIÉ..... Histor-i-é, *adj*..... Ouvragé, chargé d'ornements, de ciselures ; embelli ; décoré de jolis détails.
HISTORIETTE..... Histor-i-ette, *s. f*..... Narration de quelque aventure, de quelque histoire peu importante.
HISTORIQUE..... Histor-ique, *adj*..... Relatif, propre, convenant à l'histoire ; qui tient, appartient à l'histoire ; qui en est tiré.
HISTORIQUE..... Histor-ique, *s. m*..... Récit, detail des faits en ordre de temps et de circonstances ; précis, résumé.
HISTORIQUEMENT..... Histor-ique-ment, *adv*.. Comme il convient à l'histoire ; en historien ; suivant la sévérité, la simplicité de l'histoire.
HISTORIOGRAPHE..... Histor-i-o-graph-e, *s. m. Sav.* Brevetè d'un prince pour écrire l'histoire du temps ; chargé d'écrire l'histoire.
HISTORIOGRAPHERIE.. Histor-i-o-graph-er-ie, *s f. Sav. Inus.* Place, métier, fonctions, occupation, travail d'un historiographe.
HIVER. Hiver..... Froid ; glaçons ; gelée ; frimas. Année. Vieillesse.
HIVERNER..... Hiver-n-er, *ver*... ... Séjourner, passer l'hiver ; préparer, approvisionner pour l'hiver. Se faire, s'endurcir au froid.
HIVERNAL..... Hiver-n-al, *adj*..... *Sav.* Qui appartient à l'hiver ; qui en vient. Qui naît, pousse ou produit en hiver (plante.)
HIVERNAGE..... Hiver-n-age, *s. m*..... Labour d'hiver. Temps de relâche des navires en hiver ; port abrité pour ce relâche.
HIVERNANT..... Hiver-n-ant, *adj*..... *Sav.* Qui dort l'hiver ; qui vit dans l'engourdissement en hiver, parlant d'un animal.
HIVERNATION..... Hiver-n-at-ion, *s. f*.... *Sav.* Sommeil, assoupissement, état d'engourdissement de certains animaux durant l'hiver.
FLEUR D'HIVER..... Fleur-d'-hiver, *s. f*.... Plante aussi nommée *Ellébore d'hiver.*
HOCHER. *V. Cloche.* Hoch-er..... Faire signe par un mouvement de tête.
HOCHET..... Hoch-et, *s. m*..... Jouet, garni au dedans de grelots, que l'enfant presse des gencives ; amusement ; chose futile
HOCHEMENT..... Hoch-e-ment, *s. m*..... Action de hocher la tête ; mouvement, secousse, tremblement.
HOCHEUR..... Hoch-eur, *s. m*..... Nom d'un singe du genre *Guenon.*
HOCHE-PIED..... Hoch-e-pied, *s. m*..... Le premier faucon qui attaque ou fait monter le héron lorsqu'on chasse.
HOCHEPOT..... Hoch-e-pot, *s. m*..... Ragoût de bœuf haché, cuit au pot, sans eau, avec marrons, navets, etc.
HOCHE-QUEUE..... Hoch-e-queue, *s. m*.... Genre d'oiseaux qui haussent et baissent continuellement la queue; *Bergeronnettes.*
LOCHER..... Loch-er, *ver*..... *Sav.* Branler ; balancer comme un battant de cloche (fer à cheval). Secouer ; aller mal.
HOMÉLIE. Homel-ie..... *Sav.* (HOMILIA, *discours familier, conférence.* Gr.)
HOMILIAIRE..... Homil-i-aire, *s. m*..... *Sav.* Collection, recueil d'homélies.
HOMILIASTE..... Homil-i-aste, *s. m*..... *Sav.* Faiseur d'homélies.
HOMME. Hom-m-e..... Soldat ; homme de peine. Époux, mari. Celui qui est en âge de virilité. Brave.
HOMMÉE..... Hom-m-ée, *s. f*..... *Inus.* Journée de travail d'un homme; travail d'un homme en un jour. Mesure de terrain
HOMMELET..... Hom-m-el-et, *s. m*..... Petit bonhomme ; petit homme. (Employé par MONTAIGNE.)
HOMMASSE..... Hom-m-asse, *s. m*..... Femme dont les traits, la son de la voix, la taille, l'allure tiennent de l'homme.
HOMMAGE..... Hom-m-age, *s. m* .... Serment d'être l'homme du seigneur. Respects, vénération, soumission ; devoirs ; civilités.
HOMMAGER..... Hom-m-ag-er, *ver*..... *Inus.* Celui qui devait l'hommage au seigneur d'un fief.
HOMMAGÉ..... Hom-m-ag-é, *adj*..... *Inus.* Tenu en hommage ; possédé à charge d'hommage envers le seigneur.
HOMICIDE..... Hom-i-cid-e, *adj*..... Meurtrier ; qui tue un homme ; assassin ; qui sert, qui a servi à tuer un homme.
HOMICIDE..... Hom-i-cid-e, *s. m*..... Acte qui cause la mort d'autrui ; action de tuer ; meurtre ; assassinat ; meurtrier.
HOMICIDER..... Hom-i-cid-er, *ver*..... Tuer ; commettre un homicide ; assassiner.
BONBOMBE..... Bon-hom-m-e, *s. m*..... Homme droit, candide, affectueux, simple, peu avisé. Homme faible, mou ; facile à tromper.
BONHOMIE..... Bon-hom-ie, *s. f*..... Bonté du cœur et simplicité des manières reunies. Candeur, ingénuité; crédulité excessive.
BONHOMME-MISÈRE..... Bon-hom-m-e-misèr-e, *s. m*. Rouge-gorge, oiseau.
GENTILHOMME *V. Gent.* Gent-il-hom-m-e, *s. m*. Noble de race ; noble; noble de sang, non pas celui qui était anobli par lettres. Seigneur.
GENTILHOMME..... Gent-il-hom-m-e, *s. m*. Oiseau, sorte de *Mouette*, avide de harengs qu'il suit, qu'il accompagne.
GENTILHOMMEAU..... Gent-il-hom-m-eau, *s. m*. Mauvais gentilhomme ; pauvre diable de gentilhomme.
GENTILHOMMERIE..... Gent-il-hom-m-er-ie, *s f* Qualité, droit, mœurs de gentilhomme. Noblesse ; corps de noblesse d'un pays. (FROISSARD.)
GENTILHOMMIÈRE..... Gent-il-hom-m-ière, *s f*. Petite maison de gentilhomme à la campagne ; nichée de gentilshommes.
PRUD'HOMME..... Prud'-hom-m-e, *s. m*.. Homme sage, vaillant ; homme d'honneur, de probité. Expert, juge des procès de fabrique.
PRUD'HOMIE..... Prud'-hom-ie, *s. f*..... Vaillance ; probité, sagesse dans la conduite. Qualité, vertu d'un prud'homme.
HUMAIN..... Hum-ain, *adj*..... De l'homme ; naturel à l'homme ; qui le concerne. Bon, sensible, clément, secourable.
HUMANISER..... Hum-an-is-er, *ver*..... Rendre, devenir humain, bon, traitable ; apprivoiser, toucher ; devenir moins âpre, plus doux.
HUMANITÉ..... Hum-an-it-é, *s. f*..... Nature, condition, faiblesse, force, facultés de l'homme. Genre humain. Bonté ; politesse.
HUMANITÉS..... Hum-an-it-és, *s f*..... *Sav.* Ce qu'on apprend au collége de littérature propre à adoucir les mœurs ; belles-lettres.
HUMAINEMENT..... Hum-ain-e-ment, *adv*.. Suivant la portée, la capacité, le pouvoir de l'homme. Avec bonté, bonnêteté, indulgence.
HUMANISTE..... Hum-an-iste, *s. m*..... *Sav.* Qui étudie, qui enseigne les humanités, les belles-lettres dans les collèges.
INHUMAIN..... In-hum-ain, *adj*..... Cruel, dur, sans pitié ; féroce ; inmisécordieux ; inexorable. Qui marque de l'inhumanité.
INHUMANITÉ..... In-hum-an-it-é, *s. f*.... Cruauté, barbarie ; brutalité, rigueur excessive ; insensibilité. Action féroce, méchante.
INHUMAINEMENT..... In-hum-ain-e-ment, *adv*. Cruellement ; impitoyablement ; rigoureusement ; brutalement ; en sauvage, en barbare.
SURHUMAIN..... Sur-hum-ain, *adj* .... Qui passe la portée, les forces de l'homme ; qui est au-dessus de l'homme, surnaturel.

Digitized by Google

HONNEUR, *s m* Gloire, estime, vénération ; réputation, renom ; vertu, probité ; pudicité, chasteté.
HOQUET, *s. m.* . Secousse, choc; coup de voix qui s'échappe avec une gorgée d'air à certains efforts de l'estomac.
HORION, *s. m.* . . Coup déchargé sur la tête ou sur les épaules; gourmade, taloche, tape.
HORIZON, *s. m* Ligne où le ciel et la terre s'unissent à perte de vue; où se termine le ciel, le lointain d'un tableau.
HORREUR, *s f* Sentiment de terreur et d'effroi ; cruauté ; atrocité; noirceur ; haine; exécration ; détestation.
HORS, *prép* .... Expression d'exclusion d'une chose; loin ; à couvert ; à l'abri ; à la réserve de ; excepté ; sauf.

HONNEUR. Hon-n-eur..... Éclat, lustre ; ornement ; gloire. Égards. civilités. Grâce, faveur, distinction ; dignité.
HONORER...... Hon-or-er, *ver*..... Révérer, respecter ; estimer ; décorer ; illustrer ; tirer vanité. Acquérir de l'honneur.
AD HONORES..... Ad-hon-or-es, *adv*..... *Sav.* Pour l'honneur seulement; sans fonctions, sans émoluments.
HONORABLE..... Hon-or-able, *adj*..... Qui fait honneur ; qui attire le respect ; vénérable ; considérable. Libéral, *généreux*, splendide.
HONORABLEMENT.... Hon-or-able-ment, *adv*. Avec honneur ; d'une manière convenable; digne; libérale ; magnifique. En grande estime.
HONORAIRES..... Hon-or-aires, *s. m*..... Salaire, prix du travail de l'avocat, du notaire, etc. Rétribution de certaines professions.
HONORAIRE..... Hon-or-aire, *adj*..... Qui conserve le titre et les distinctions propres d'une charge dont il a quitté les fonctions.
HONORIFIQUE..... Hon-or-i-f-ique, *adj*... Qui procure honneurs et respects sans aucunes charges ; destiné à faire honneur.
DÉSHONNEUR..... Dé-s-hon-n-eur, *s. m*.. Perte de l'honneur; honte; avilissement ; opprobre ; ignominie ; flétrissure ; déori, tache.
DÉSHONORER..... Dé-s-hon-or-er, *ver*.... Perdre d'honneur, ôter l'honneur; diffamer ; flétrir, dégrader ; décrier, avilir. Noircir.
DÉSHONORABLE..... Dé-s-hon-or-able, *adj*.. Fait pour déshonorer; avilissant ; propre à dégrader, à couvrir d'ignominie, à décréditer.
DÉSHONORANT..... Dé-s-hon-or-ant, *adj*.. Qui déshonore; flétrissant ; diffamant ; honteux ; infamant ; qui tend à souiller.
DÉSHONORÉ..... Dé-hon-or-é, *adj*..... Qui n'a pas été honoré comme il avait droit de l'être ; resté sans honneur ; négligé, oublié.
HONNÊTE..... Hon-n-ê-te, *adj*..... Vertueux, probe ; conforme à l'honneur ; estimable. Chaste. Convenable, poli, civil. Juste.
HONNÊTETÉ..... Hon-n-ê-t-e-t-é, *s. f*.... Droiture, probité ; intégrité ; bienséance, décence ; sagesse, modestie, pudeur ; courtoisie.
HONNÊTEMENT..... Hon-n-ête-ment, *adv*. D'une manière honnête ; gracieuse, obligeante ; poliment. Suffisamment, beaucoup.
DÉSHONNÊTE..... Dé-s-hon-n-ê-te, *adj*... Inconvenant; contraire aux bienséances ; impudique. Infâme; honteux ; obscène.
DÉSHONNÊTETÉ..... Dé-s-hon-n-ê-t-e-t-é, *s. f*. Vice de ce qui est déshonnête ; impudicité; indécence; saleté ; action honteuse ; turpitude.
DÉSHONNÊTEMENT.... Dé-s-hon-n-ê-t-e-m', *adv*. Contre la bienséance, la pudeur, l'honnêteté ; honteusement, impudemment.
MALHONNÊTE..... Mal-hon-n-ête, *adj*... Contraire à l'honneur, à la probité ; improbe. Indécent, impudent ; incivil ; sans pudeur.
MALHONNÊTETÉ..... Mal-hon-n-ê-t-e-t-é, *s. f*. Improbité ; impudence; manque de bienséance; grossièreté ; impolitesse.
MALHONNÊTEMENT.. Mal-hon-n-ête-m', *adv*. D'une façon malhonnête; honteusement ; contre la probité, l'honneur. Indécemment.
HONNIR..... Hon-o-ir, *ver*..... Couvrir de honte ; déshonorer; bafouer, vouer au mépris; vilipender.
HONNISSEMENT..... Hon-n-is-s-ment, *s. m*. Action de honnir, de vouer au mépris.
HONNISSEUR..... Hon-n-is-eur, *s. m*... Celui qui honnit, qui charge d'injures.
HONTE..... Hon-t-e, *s. f*..... Sentiment de son avilissement ; confusion ; pudeur ; affront; opprobre ; turpitude.
HONTEUX..... Hon-t-eux, *adj*..... Confus, qui a honte ; timide, embarrassé; avilissant, diffamant ; vilain.
HONTEUSEMENT..... Hon-t-euse-ment, *adv*.. Avec honte, turpitude ; ignominieusement ; d'une façon déshonorante.
DÉHONTÉ..... Dé-hon-t-é, *adj*..... Éhonté, sans honte, sans pudeur; qui e bu toute honte.
ÉHONTÉ..... É-hon-t-é, *adj*..... Hors de toute pudeur; effronté ; qui ne connaît plus de honte.
HORIZON. Horizon..... Grand cercle qui coupe la sphère en deux parties égales. Borne, limite, terme.
HORIZONTAL..... Horizon-t-al, *adj*..... Dans la direction de l'horizon ; parallèle à l'horizon.
HORIZONTALEMENT.. Horizon-t-al-e-ment, *adv*. Parallèlement à l'horizon ; suivant la ligne, la direction de l'horizon ou du plan de l'horizon.
HORREUR. Horr-eur..... Répugnance; saisissement d'épouvante. Action infâme, cruelle. Chose, personne très-laide.
HORRIBLE..... Horr-ible, *adj*..... Révoltant, affreux, exécrable ; hideux ; atroce ; excessif; qui soulève d'effroi.
HORRIBLEMENT..... Horr-ible-ment, *adv*... Détestablement ; d'une façon horrible, effroyable, exécrable; excessivement; démesurément.
HORRIPILATION..... Horr-i-pil-at-ion, *s. f*.. *Sav.* Frissonnement d'avant la fièvre ; saisissement de froid, d'horreur qui hérisse le poil.
ABHORRER..... Ab-horr-er, *ver*..... Avoir en horreur ; détester; exécrer ; frémir d'horreur.
HORS. Hor-s..... (Hoe, FOR, *rud. peut-être commun à* ORIENT, SORT, SORTIR, EXORCISER, *etc.*) (FORIS. Lat. Ét.)
HORMIS..... Hor-mis, *prép*..... (*Mis hors.*) Excln ; à la réserve de ; à l'exception de; excepté, sauf.
DEHORS..... De-hor-s, *adv*..... A la porte, à l'extérieur ; extérieurement. En pleine mer ; en large.
DEHORS..... De-hor-s. *s. m*..... Extérieur, apparence ; face ; surface ; ce qui est en avant, autour. Pompe, magnificence
DU DEHORS..... De-de-hor-s, *adv*..... Depuis l'extérieur ; de la partie extérieure ; en étant en dehors.
EN DEHORS..... En-de-hor-s, *prép*..... Par dehors, au dehors ; en apparence ; en public ; publiquement.
HORS-D'ŒUVRE..... Hors-d'-œuvre, *s. m*... Écart, digression, excursion. Pièce détachée d'un bâtiment. Plat, mets servi avec le potage.
FORS..... For-s, *adj*..... *Inus.* Hors, hormis, à la réserve de, excepté, sauf ; à l'exception de.
FORAIN..... For-ain, *adj*..... Qui est de dehors ; qui vient de dehors; étranger ; qui n'est pas de la ville, du pays. Ouvert.
FORUM..... For-um, *s. m*..... *Sav.* Tribunal ; place publique où les Romains tenaient leurs assemblées et délibéraient.
FORBAN..... For-ban, *s. m*..... (*Hors du ban.*) Qui est hors la loi ; corsaire, pirate ; voleur, écumeur de mer, de littérature.
FORCLORE..... For-clo-re, *ver*..... (*Fermer dehors.*) Exclure d'un droit ; débouter ; ôter la faculté de produire en justice.
FORCLUSION..... For-clo-s-ion, *s. f*.... Déchéance, refus d'admettre ; exclusion d'une production, d'un droit après le délai fixé.
FORFAIRE..... For-fai-re, *ver*..... (*Agir en dehors.*) Violer, transgresser la loi ; faillir ; attenter au devoir ; faire une faute.
FORFAIT..... For-fa-it, *s. m*..... Attentat, violation audacieuse du devoir ; crime ; méchante action.
FORFAITURE..... For-fa-it-ure, *s. f*..... Prévarication ; violation de la loi par un magistrat, un officier de justice ; infidélité.
FORJET, FORGET.... For-jet, *s. m*..... (*Qui jette hors.*) Saillie hors d'alignement ; partie du toit qui déborde, qui saillit en dehors
FORJETER, FORGETER. For-jet-er, *ver*..... Se jeter, s'avancer en saillie ; sortir de l'alignement, de l'aplomb du parement d'un mur.
FORJETURE..... For-jet-ure, *s. f*..... Partie d'un bâtiment, d'un mur, d'une construction en saillie, en dehors de l'alignement.
FORJUGER..... For-ju-g-er, *ver*..... *Inus.* Juger injustement ; juger outre, contre, en dehors des lois ; décider injustement.
FORJUGEMENT..... For-ju-g-e-ment, *s. m*.. *Inus.* Jugement qui viole les règles de la justice ; décision inique.
FORLÂCHURE..... For-lâch-ure, *s. f*..... *Sav.* Défaut que cause à l'ouvrage de haute lisse une corde mal tirée ou un lacs mal pris.
FORLANCER..... For-lan-cer, *ver*..... (*Lancer hors.*) Faire sortir une bête de son gîte, la lever, la poursuivre.
FORLANÇURE..... For-lan-ç-ure, *s. f*.... Défaut d'étoffe provenant d'un mouvais coup de navette ou de battant.
FORLIGNER..... For-lign-er, *ver*..... (*Sortir de sa lignée.*) Dégénérer de la vertu de ses aïeux ; déroger ; manquer à l'honneur.
FORLONGER..... For-long-er, *ver*..... *Inus.* S'éloigner, s'enfuir du canton ; devancer de loin les chiens, parlant des bêtes chassées

Digitized by Google

HORTOLAGE, *s. m.* Partie d'un jardin potager où sont les couches et les plantes basses. Les herbes potagères.

HOSTILE, *adj.*... Qui est d'un ennemi, qui annonce, qui caractérise un ennemi. Contraire, opposé; dommageable.

HÔTE, *s. m.*... Cabaretier, aubergiste qui donne à manger, à loger à prix d'argent; loueur, locataire de logis.

HOTTE, *s. f.*... Panier qu'on porte sur le dos à l'aide de bretelles. Ce qui imite la forme d'une hotte.

HOUBLON, *s. m.* Plante *sarmenteuse* et *grimpante* de la famille des *Urticées*, et dont le fruit sert à faire la bière.

HOUE, *s. f.*..... Sorte de pioche large et recourbée, qui sert à remuer la terre en la tirant à soi.

HOUILLE, *s f...* Charbon de terre ou fossile; matière bitumineuse qui se trouve par couches dans la terre.

HOULE, *s. f.*.... Succession de vagues, roulement d'ondulations, sans bruit ni écume de la mer après la tempête.

HOUPPE, *s. f.*.... Bouquet, touffe, flocon de filets de laine, de soie, poils, plumes, etc., assemblés en petit faisceau.

FORMARIER..... For-mar-i-er, *ver*..... *Inus.* Contracter un mariage disproportionné; se marier en dehors des droits du seigneur.
FORMARIAGE..... For-mar-i-age, *s. m*.... *Inus.* Mariage disproportionné fait sans le consentement du seigneur. Mésalliance.
FORMUER..... For-mu-er, *ver*..... *Inus.* Faire passer la mue; mettre un oiseau hors de mue.
FORCENÉ..... For-cen-é, *adj*..... (*Hors de sens.*) Furieux; emporté; enragé; impétueux; violent; aliéné.
FORTITER..... For-tit-er, *ver*..... *Inus.* Éviter de passer aux lieux où sont les relais de chiens à courre, parlant du cerf.
FORTRAIT..... For-tra-it, *adj*..... *Inus.* (*Hors de trait, de possibilité de tirer.*) Excédé, abîmé de fatigue; rendu; surmené.
FORTRAITURE..... For-tra-it-ure, *s. f.*.... *Inus.* Fatigue outrée, excessive d'un cheval; épuisement; courbature; fourbure.
FOURVOYER..... Four(*for*)-voy-er, *ver*.. Mettre hors de la voie, du chemin; égarer, écarter. Tromper, jeter dans l'erreur. Perdre.
FOURVOIEMENT..... Four-voi-e-ment, *s. m*.. Égarement, perte du vrai chemin; écart, erreur, balourdise, bévue; méprise; mécompte.
FAUBOURG. *V. Bourg*. Fau-bourg, *s. m*..... (Fors; bourg. C-G.) Partie d'une ville qui est ou a été hors de l'enceinte.
HORTOLAGE. Hort-ol-age..... (Curtil, cortil, *jardin*. Plusieurs patois.) Culture de toutes les herbes qu'on mange.
HORTICULTURE..... Hort-i-cul-t-ure, *s. f*... Art de cultiver les jardins. Recueil des observations faites sur la culture des jardins.
HORTICULTEUR..... Hort-i-cul-t-eur, *s. m*.. Celui qui s'occupe de perfectionner la culture des jardins; qui se livre à l'horticulture.
HORTICULTURAL..... Hort-i-cul-t-ur-al, *adj*.. *Sav.* Qui a rapport à l'horticulture, qui y est propre, qui en dépend.
HOSTILE. Host-il-e..... Pernicieux, préjudiciable; fait dans l'intention de nuire; haineux, méchant.
OST..... Ost, *s. m*..... *Inus.* Service de guerre dû par le vassal au seigneur. Corps d'armée; camp; guerre.
HOSTILITÉ..... Host-il-it-é, *s. f*..... Conduite, acte d'ennemi; action dominatrice, violente des gens de guerre; esprit d'animosité.
HOSTILEMENT..... Host-il-e-ment, *adv*.... En ennemi; d'une manière hostile; en faisant des actes d'ennemi; en intention de faire mal.
HÔTE. Hôt-e..... Celui qui loge, reçoit, héberge, ou celui qui est reçu, logé, hébergé. Habitué d'un logis.
OSTAGE..... Ost-age, *s. m*..... *Inus.* Logement, gîte.
OSTAGER..... Ost-ag-er, *ver*..... *Inus.* Rester en otage, en gage; donner en gage; cautionner une obligation.
OTAGE..... Ot-ag-e, *s. m*..... Personne qu'un chef d'armée retient ou donne pour sûreté des engagements pris. Garant.
HÔTEL..... Hôt-el, *s. m*..... Grande maison garnie où logent les étrangers; palais d'un grand, d'un magistrat.
HÔTELIER..... Hôt-el-ier, *s. m*..... Qui tient hôtellerie; aubergiste; traiteur. Religieux chargé de loger et nourrir les passagers
HÔTELLERIE..... Hôt-el-l-er-ie, *s. f*.... Auberge, maison propre à loger les passants. Partie d'un couvent où logeaient les étrangers.
HÔTEL-DIEU..... Hôt-el-Dieu, *s. m*..... Hôpital, maison où l'on reçoit et où l'on soigne les pauvres malades.
HÔPITAL..... Hôp-it-al, *s. m*..... Maison de charité où l'on traite gratuitement quelques pauvres malades; hospice.
HOSPICE..... Hosp-ice, *s. m*..... Maison de refuge des vieillards ou infirmes. Couvent où l'on logeait les voyageurs religieux.
HOSPITALIER..... Hosp-it-al-ier, *s. m*.... Qui aime à exercer l'hospitalité; charitable; libéral; où l'on donne l'hospitalité.
HOSPITALITÉ..... Hosp-it-al-it-é, *s. f*.... Libéralité; esprit de charité, devoir, sentiment qui porte à recevoir et à loger les étrangers.
INHOSPITALIER..... In-hosp-it-al-ier, *adj*... Inhumain, dur, dangereux aux étrangers; qui n'exerce pas, où l'on n'exerce pas l'hospitalité.
INHOSPITALITÉ..... In-hosp-it-al-it-é, *s. f*.. Inhumanité envers les voyageurs; esprit de haine, de méfiance qui les repousse du logis
HOTTE. Hot-t-e..... Pente du tuyau de cheminée en forme de hotte renversée.
HOTTÉE..... Hot-t-é-e, *s. f*..... La pleine hotte; plein une hotte.
HOTTEUR..... Hot-t-eur, *s. m*..... Qui porte la hotte; qui est occupé principalement à porter la hotte.
HALLOTTE..... Hall-ot-t-e, *s. f*..... *Sav.* (Balle, *charge, ballot*; hotte.) Vaisseau de bois où l'on met la vendange.
HOUBLON. Houblon..... Vigne du nord.
HOUBLONNER..... Houblon-n-er, *ver*.... Mettre du houblon dans la bière, dans une liqueur; mêler de houblon.
HOUBLONNIÈRE..... Houblon-n-ière, *s. f*.... Champ planté de houblon, consacré à la culture du houblon; plantation de houblon.
HOUE. Hou-e..... Houille. Fer droit ou courbé pour remuer la matière vitreuse des baquets de faïencier.
HOUER..... Hou-er, *ver*..... Labourer, travailler, remuer la terre avec la houe.
HOULETTE..... Houl-ette, *s. f*..... Long bâton de berger garni d'une cuiller de fer pour lancer la terre, des pierres, etc.
HOULETTE..... Houl-ette, *s. f*..... Tire-fleur; petite pelle en cuiller qui sert à déterrer les oignons des fleurs; outils divers.
HOÏAU..... Hoï-au, *s. m*..... Hoyau. Sorte de houe à deux fourchons pour fouir la terre; pioche large par la bout.
HOUILLE. Houill-e..... (Hullu. Sazon. Étym.) Substance minérale bitumineuse et charbonneuse propre à brûler.
HOUILLER..... Houill-er, *adj*..... Qui renferme des couches de houille; qui recèle des mines de houille.
HOUILLÈRE..... Houill-ère, *s. f*..... Mine de charbon de terre, de houille.
HOUILLEUR..... Houill-eur, *s. m*..... Ouvrier qui travaille aux mines de houille.
HOUILLEUX..... Houill-eux, *adj*..... Qui contient de la houille, du charbon de terre; mêlé de houille.
HOUILLITE..... Houill-ite, *s. f*..... Minéral; charbon de terre qui brûle difficilement; *Anthracite*.
HOULE. Houl-e..... (Houl, *imite-son du bruit que produit le mouvement des grosses ondes sur la mer agitée.*)
HOULEUX..... Houl-eux, *adj*..... Agité par la houle; rempli de vagues; houillonnant.
HOUPPE. Houp-p-e,
HOUPPER..... Houp-p-er, *ver*..... Faire des houppes; peigner la laine.
HOUPPÉ..... Houp-p-é, *adj*..... *Sav.* Qui a la forme d'une houppe; fait en bouquet, en touffe, parlant des fleurs, etc. (Bot.)
HOUPPIER..... Houp-p-ier, *s. m*..... Ouvrier qui peigne la laine. Arbre ébranché à une seule touffe.
HUPPE..... Hup-p-e, *s. f*..... Genre d'oiseaux *Voyageurs* à tête ornée d'une houppe. Touffe, crête de certains oiseaux.
HUPPÉ..... Hup-p-é, *adj*..... Qui a une huppe sur la tête. Riche, étoffé. Haut, fier; apparent. Rusé, retors, habile.
HOUPERON..... Houp-er-on, *s. m*..... Sorte de poisson qui paraît être le requin.
HOUPETTE..... Houp-ette, *s. f*..... Oiseau huppé, crêté, du genre corbeau; *Tangara noir de Cayenne*.

Digitized by Google

HOUPPELANDE, *s. f.* (Upland, *province de Suède*. Étym.) Vêtement large par-dessus l'habit ; surtout, casaque.

HOURET, *s. m.*. Mauvais petit chien de chasse.

HOURDER, *ver.*. Maçonner grossièrement ; faire de mauvaises constructions ; bousiller, gâcher ; sabrenauder.

HOUSARD, *s. m.*. Cavalier hongrois. Soldat de cavalerie légère costumé à la hongroise.

HOUSSE, *s. f.*... Couverture, tapis qui couvre la croupe ou les côtés du cheval. Enveloppe d'objets divers.

HOUX, *s. m.*..... Arbrisseau toujours vert, à feuilles luisantes, bordées d'épines, et portant des baies rouges.

HUER, *ver.*..... Crier après le loup ; poursuivre à grands cris ; insulter, siffler ; se moquer à grands cris.

HUGUENOTE, *s. f.* Marmite de terre ou de fer sans pied.

HUI, *adv.*..... Le jour où l'on est ; cejourd'hui ; aujourd'hui.

HUILE, *s. f.*..... Liqueur grasse, inflammable qu'on tire principalement des végétaux. Ce qui imite l'huile.

HOUPPE..... Houp-p'ée, *s. f.*..... Panache d'écume, crête blanchissante que forme la cime de deux vagues en se heurtant.

EHOUPER..... E-houp-er, *ver.*..... Couper la cime d'un arbre ; l'étêter.

HOUPPIÈRE..... Houp-pi-ère, *s. m.*.... *Sav.* Sorte de cog de l'île de Sumatra.

FLEUR EN HOUPPETTE. Fleur-en-houp-p'ette, *s. f.* Nom qu'on donne à plusieurs plantes parmi les *Jasionnes*, les *Jacées* et les *Scabieuses*.

HOURET. Hour-et..... *Inus.* (Houx, *chien* ; et, *petit*.)

HOURAILLER..... Hour-aill-er, *ver.*..... *Inus.* Chasser avec les houret, avec un tas de mauvais petits chiens.

HOURAILLIS..... Hour-aill-is, *s. m.*.... *Inus.* Meute de mauvais petits chiens de chasse ; tas de petits houret.

HOURVARI..... Hour-va-ri, *s. m.*.... *Inus.* (*Chien, reviens, va encore ici.*) Cri, terme pour remettre sur la voie le chien égaré.

HOURDER. Hour-d-er..... *Sav.* Faire l'aire d'un plancher sur des lattes.

HOURDAGE..... Hour-d-age, *s. m.*..... *Sav.* Maçonnage grossier entre poteaux de eloison. Première couche de plâtre sur lattes.

HOURDIS..... Hour-d-is, *s. m.*..... *Sav.* Hourdage. Mauvaise maçonnerie. Mauvaise besogne ; travail mal fait ; vilain ouvrage.

HOUSSARD. Hous-ard..... Husard. Huzard. (Housse, *certaine recrue de cavalerie en Hongrie*. Hongrois. Gérard).

À LA HOUSSARDE.... À-la-hous-ard-e, *adv.*.. À la manière des houssards ; en pillant ; en vivant de pillage.

HOUSARDER..... Hous-ard-er, *ver.*..... Se battre, faire la guerre à la manière des houssards.

HOUX. Houx..... (Oxus, *piquant*. Gr.) Du genre des *Rhamnoïdes*.

HOUSSER..... Hous-er, *ver.*..... Nettoyer avec un balai de houx, de crin, de brins d'herbes, de plumes, etc., dit houssoir

HOUSSIÈRE..... Hous-ière, *s. f.*..... Endroit d'une forêt plein de houx ou d'autres arbrisseaux semblables.

HOUSSAIE..... Hous-aie, *s. f.*..... Lieu où il croît quantité de houx ; lieu plein de houx.

HOUSSINE..... Hous-in-e, *s. f.*..... Verge, baguette de houx ou d'un autre arbre pour battre les habits, meubles, housse, etc.

HOUSSINER..... Hous-in-er, *ver.*..... Battre avec une houssine ; fouetter violemment de verges ; frapper.

HOUSSAGE..... Hous-age, *s. m.*..... *Peu usité.* Action de balayer ; travail, ouvrage, besogne de celui qui housse.

HOUSSOIR..... Hous-oir, *s. m.*..... Balai de houx, de crins, de plumes, joncs, etc.

HOUSSON..... Houss-on, *s. m.*..... Houx frélon. Petit houx. Fragon piquant. Petit arbrisseau à feuilles piquantes.

HOUSPILLER..... Hous-pill-er, *ver.*..... Semoncer ; tancer. Sabouler en tiraillant ; maltraiter, battre, secouer.

HUER. Hu-er..... (Hu, hou, *son qui imite des cris tumultueux et confus*.) Appeler à haute voix.

HUE..... Hu-e..... Cri du charretier pour diriger les chevaux à droite ; pour les faire avancer.

HUÉE..... Hu-ée, *s. f.*..... Cri des paysans en battue pour lever et pousser le loup aux chasseurs. Cri de risée. clameur.

COHUE..... Co-hu-e, *s. f.*..... Mêlée de cris tumultueux ; réunion où règnent des bruits confus ; assemblée, foule bruyante.

HUARD..... Hu-ard, *s. m.*..... *Sav.* Oiseau, *Aigle de mer, Gerfaut*, Ostraie.

HUAU..... Hu-au, *s. m.*..... *Inus. Sav.* Oiseau de proie, *Milan*. Deux ailes de milan ou de buse au bout d'une verge.

HUCHER..... Hu-ch-er, *ver.*..... Siffler ; appeler à haute voix, à coups de sifflet ; crier après quelqu'un.

HUCHET..... Hu-ch-et, *s. m.*..... Corne qui sert à appeler de loin, à donner avis.

HUCHEMENT..... Hu-ch-e-ment, *s. m.*.. *Inus.* Appel, cri, criée ; proclamation. (Rencontré dans Beuzée.)

HUIR..... Hu-ir, *ver.*..... *Sav.* Crier, huer en milan.

FORHUIR..... For-hu-ir, *ver.*..... *Sav.* Sonner du cor pour rappeler les chiens.

HULOTTE..... Hul-otte, *s. f.*..... Hurette. Espèce de hibou, oiseau de nuit ; la plus grande chouette d'Europe.

HOUPER..... Hou-p-er, *ver.*..... Appeler son compagnon de chasse, le hucher.

HOLER..... Ho-l-er, *ver.*..... Crier comme la chouette, la hulotte, comme le hibou ; appeler à haute voix ; houper.

HOLEMENT..... Ho-le-ment, *s. m.*..... Cri de hulotte, de chouette ; manière dont crie la hulotte.

CHAT-HUANT..... Chat-hu-ant, *s. m.*.... Oiseau de nuit ; sorte de hibou à plumage roux, rayé.

HIBOU..... Hi-bou, *s. m.*..... Oiseau de nuit à deux aigrettes ou oreilles de plumes. Homme sombre, qui fuit la société

CHOUETTE..... C-hou-ett-e, *s. f.*..... Oiseau de nuit qui tient du hibou et du chat-huant. Personne en butte aux railleries.

CHOUCOU..... C-hou-cou, *s. m.*..... Espèce de chat-huant.

CHOUCOUHOU..... C-hou-cou-hou, *s. m.*.. Chouette de jour du cap de Bonne-Espérance.

CHEVÊCHE..... C-hev-êch-e, *s. f.*.... Chevêchette. Chouette ; espèce de chouette.

HUI. Hui..... *Inus.*

AUJOURD'HUI..... Au-jour-d'-hui, *adv.*.. Le jour où l'on est ; à présent ; maintenant ; au temps où nous sommes ; quelquefois.

HUILE. Hui-le..... Huile de pétrole qui coule de certaines pierres. Extrait des fleurs, etc., cuites ou distillées.

HUILER..... Hui-l-er, *ver.*..... Oindre, frotter d'huile ; enduire, graisser, assaisonner d'huile ; mettre de l'huile.

HUILÉ..... Hui-l-é, *adj.*..... Graissé, enduit, frotté d'huile ; où l'on a mis de l'huile.

HUILERIE..... Hui-l-er-ie, *s. f.*..... Cellier, magasin, moulin à huile. Fabrique d'huile. Travail, commerce du fabricant d'huile.

HUILEUX..... Hui-l-eux, *adj.*..... De la nature de l'huile ; gras, onctueux. Imprégné, frotté, imbibé d'huile.

HUILIER..... Hui-l-ier, *s. m.*..... Vase, burette à huile ; ustensile à porter les burettes. Fabricant, marchand d'huile.

HUILIÈRE..... Hui-l-ière, *s. f.*..... Petite cruche qui sert à mettre l'huile du vaisseau.

OLIVE. O-liv-e, *s. f.*..... Fruit à noyau dont on exprime l'huile d'olive, Bouton qui en a la forme. Olivier.

OLIVE..... O-liv-e, *s. f.*..... Ornement formé d'une série d'olives enchaînées. Ce qui a la forme d'olive. Testacé *Univalve*.

OLIVATTE..... O-liv-ette, *s. f.*..... Champ planté d'oliviers.

OLIVETTES..... O-liv-ettes, *s. f.*..... Danse provençale après la récolte des olives. Perles fausses blanches.

OLIVIER..... O-liv-ier, *s. m.*..... Arbre toujours vert qui produit les olives, famille des *Jasminées*. Symbole de la paix.

Digitized by Google

HUISSIER, *s. m.* Officier qui ouvre et ferme les portes ; introducteur chez les grands. Qui maintient l'ordre.

HUIT, *adj.* ..... Deux fois quatre ; qui renferme quatre fois deux unités ; un répété sept fois plus une. Huitième.

HUÎTRE, *s. f.* ... Animal mou, *invertébré*, qui a un cœur, des vaisseaux et une coquille *bivalve* irrégulière.

HUMBLE, *adj.* ... Modeste, soumis, retenu, sans orgueil ; respectueux ; qui s'abaisse trop. Faible, chétif. Peu élevé.

HUMEUR, *s. f.* .. Substance, fluide dans un corps organisé. Suc vicieux ou censé vicieux dans le corps d'un animal.

HUMUS, *s. m.* ... Terre végétale ; terreau ; couche superficielle et apparente de la terre ; suc fertilisant du fumier.

HUNE, *s. f.* .... Plate-forme au haut d'un mât.

HURE, *s. f.* ..... Tête du sanglier, du saumon, du brochet, lorsqu'elle est coupée.

HURLER, *ver.* .. Pousser des cris prolongés comme un loup ou comme un chien ; pousser de grands cris.

OLIVAIRE ..... Ol-iv-aire, *adj.* ..... *Sav.* Qui a la forme d'une olive ; ressemblant à une olive ; fait en forme d'olive.

OLIVAISON..... Ol-iv-ai-son, *s. f.* ..... Temps, saison de la récolte des olives. Récolte des olives. Produit de cette récolte.

OLIVÂTRE..... Ol-iv-âtre, *adj.* ..... De couleur de l'olive ; qui est couleur d'olive ; jaune ; basané.

OLIVES-PÉTRIFIÉES.. Ol-iv-es-pétr-i-fi-ées, *s. f.* **PIERRES JUDAÏQUES.** Epines fossiles du genre *Cydarite* renflées en olive.

OLIVETE..... Ol-iv-ète, *s. f.* ..... Plante à graines réunies en forme de tête comme celle du pavot, donnant une bonne huile.

OLIVETIER..... Ol-iv-et-ier, *s. m.* ..... Animal d'un coquillage appelé olive. Arbre à feuilles différentes entre elles (*bois d'olive*).

OLIVIÈRE..... Ol-iv-ière, *s. f.* ..... Plante asiatique, à tiges nombreuses, dont la feuille broyée rend une odeur de thym.

OLOAGINEUX..... Ol-é-ag-in-eux, *adj.* .... *Sav.* De la nature de l'huile ; dont on peut exprimer une huile ; huileux.

OLIPIANT..... Ol-é-i-fi-ant, *adj.* ..... *Sav.* Qui donne, qui engendre l'huile ; qui contient le principe de l'huile.

OLOGÈNE..... Ol-é-o-gène, *s. m.* ..... *Sav.* Principe de l'huile.

POSTE-HUILE..... Port-e-huil-e, *s. m.* ..... Sorte d'aiguille pour insinuer l'huile dans le pivot des montres et des pendules.

PORTE-HUILIER..... Port-e-huil-ier, *s. m.* .. Ustensile à porter les burettes pleines d'huile, ou un carafon d'huile et l'autre de vinegre.

RABBÉ-OLIVÂTRE.. Morbr-é-al-iv-âtre, *s. m.* Petit champignon bolet à chapeau de couleur olivâtre marbrée.

HUISSIER..... Huis-s-ier. ..... *Inus.* Officier qui signifie les actes judiciaires et autres et exécute les jugements, arrêts, etc.

HUIS..... Hui-s. *m.* ..... *Inus.* Porte ; entrée ; guichet ; ouverture.

HUISSERIE..... Huis-s-er-ie, *s. f.* ..... Assemblage de pièces de bois formant le cadre, la baie, l'ouvertnre d'une porte.

HUIT. *V. Octave.* Huit. ..... Signe, lettre qui exprime le nombre huit. Carte marquée de huit cœurs ou piques, trèfles, etc.

HUITAIN..... Huit-ain, *s. m.* ..... *Peu usité.* Qui va par huit ; poésie de huit vers, stance de huit vers dans un long ouvrage.

HUITAINE..... Huit-ain-e, *s. f.* ..... Ensemble, collection d'environ huit ; à peu près huit: huit jours ; espace de huit jours.

HUITIÈME..... Huit-ième, *adj.* ..... Qui arrive après le septième en ordre.—*S. m.* Une part d'un tout divisé en huit; huitième.

HUITIÈMEMENT..... Huit-ième-ment, *adv.* .. En huitième lieu ; pour le huitième chose d'une série ; pour le numéro huit.

DIX-HUIT..... Dix-huit, *adj.* ..... Huit ajoute à dix ; deux fois neuf unités.

DIX-HUITAIN..... Dix-huit-ain, *s. m.* ..... Drap du midi dont la chaîne contient dix-huit cents fils.

HUIT-PIEDS..... Huit-pieds, *s. m.* ..... Nom d'un jeu de l'orgue.

IN-DIX-HUIT..... In-dix-huit, *s. m.* ..... Livre dont chaque feuille pliée en dix-huit feuillets forme trente-six pages.

IN-QUARANTE-HUIT.... In-quar-ante-huit, *s. m.* Livre dont chaque feuille pliée en quarante-huit feuillets forme quatre-vingt-seize pages.

HUÎTRE..... Huître-e ..... Personne stupide.

HUÎTRIER..... Huître-ier, *s. m.* ..... Marchand d'huîtres. Genre d'oiseau échassier qui mange les huîtres que laisse le reflux.

HUMBLE..... Hum-bl-e ..... (Hum, *rad. d'*HUMEUR, HUMUS. *Chose au niveau de terre.*) Médiocre, bas ; sans apparence.

HUMBLEMENT..... Hum-bl-e-ment, *adv.* .. Médiocrement ; avec déférence, soumission, bassesse ; petitement ; sans apparence ni éclat.

HUMILIER..... Hum-il-i-er, *ver.* ..... Abaisser ; mortifier ; déprimer ; rabattre l'orgueil ; tenir bas ; rendre confus, vil.

HUMILIANT..... Hum-il-i-ant, *adj.* ..... Qui humilie, rabaisse, dégrade, avilit, déshonore ; qui donne confusion, honte, etc.

HUMILIATION..... Hum-il-i-at-ion, *s. f.* .. Ce qui ravale, ce qui humilie ; action d'humilier ; situation de l'humilié.

HUMILITÉ..... Hum-il-i-té, *s. f.* ..... Soumission ; modestie, conscience de faiblesse ; sentiment qui éteint l'orgueil.

HUMEUR..... Hum-eur. ..... Eau, moiteur.

HUMEUR..... Hum-eur, *s. f.* ..... Naturel ; disposition, penchant ; situation d'esprit. Caprice ; fantaisie. Chagrin.

HUMER..... Hum-er, *ver.* ..... Aspirer, avaler en retirant son haleine ; gober ; flairer ; respirer. Se pénétrer, s'imbiber.

HUMIDE..... Hum-id-e, *adj.* ..... Qui tient de la nature de l'eau ; mouillé, arrosé, abreuvé ; imprégné d'eau ; moite. Nuageux.

HUMIDEMENT..... Hum-id-e-ment, *adv.* .. En un lieu humide ; d'une manière humide.

HUMIDER, HUMIDIER.. Hum-id-er, *ver.* ..... Rendre moite, humide la feuille de vélin par une légère couche de vin blanc. (Batteur d'or.)

HUMIDITÉ..... Hum-id-i-té, *s. f.* ..... Ce qui mouille, ce qui pénètre d'eau ; qualité de ce qui est humide, imprégné, chargé d'eau.

HUMECTER..... Hum-ect-er, *ver.* ..... Abreuver, arroser, imbiber, mouiller, tremper ; rafraîchir.

HUMECTANT..... Hum-ect-ant, *s. m.* ..... *Sav.* Ce qui rafraîchit ; boisson rafraîchissante ; liqueur qui ramollit.

HUMECTANT..... Hum-ect-ant, *adj.* ..... *Sav.* Qui humecte ; rafraîchissant ; qui refroidit, parlant de la nourriture.

HUMECTATION..... Hum-ect-at-ion, *s. f.* .. *Sav.* Action d'humecter, de faire tremper, de rendre humide ; rafraîchissement.

HUMORAL..... Hum-or-al, *adj.* ..... *Sav.* Qui a rapport aux humeurs, qui en vient, qui en dépend.

HUMORISME..... Hum-or-isme, *s. m.* ..... *Sav.* Doctrine des médecins qui attribuent les maladies aux humeurs viciées.

HUMORISTE..... Hum-or-iste, *s. m.* ..... *Sav.* Difficile à vivre ; bourru, épineux, capricieux. Médecin infatué de l'humorisme

FLEUR D'HUMIDITÉ.. Fleur-d'-hum-id-i-té, *s. f.* Moisissure ; très-petite plante qui ne vit que quelques heures.

HUMUS..... Hum-us. ..... *Sav.* (Hum. *paraît être le rad. commun d'*HUMBLE, HUMEUR, HUMUS, *etc.*)

HUNIFUSE..... Hun-i-fuse, *adj.* ..... *Sav.* Eparpillé, étalé, répandu, couché épars sur la terre, parlant de le tige des plantes.

ENHUMER..... En-hum-er, *ver.* ..... Déterrer un mort par ordre de justice. Découvrir une chose enfouie, la tirer de l'oubli.

ENHUMATION..... En-hum-at-ion, *s. f.* .... Action d'exhumer, de retirer un corps de la terre. Découverte d'une chose enfouie.

INHUMER..... In-hum-er, *ver.* ..... Enterrer ; ensevelir un mort. Couvrir de terre ; enfouir, cacher sous terre. Engloutir.

INHUMATION..... In-hum-at-ion, *s. f.* ... Enterremeot ; action d'inhumer ; sépulture ; funérailles d'un mort ; obsèques, convoi.

POSTHUME..... Post-hume, *adj.* ..... *Sav.* Né après la mort, après l'enterrement, l'inhumation de son père. Publié après l'auteur.

HUNE..... Hun-e. (Terme de marine.)

HUNIER..... Hun-ier, *s. m.* ..... Voile du mât de hune ; mât qui porte la hune.

HURLER..... Hurl-er. ..... Faire de longs cris ; gémir de douleur, de colère ; parler, crier avec fureur, avec rage.

HURLEMENT..... Hurl-e-ment, *s. m.* ..... Cri prolongé du loup et parfois du chien. Lamentation, clameur, cri des passions.

HURLEUR..... Hurl-eur, *s. m.* ..... Genre de *Sapajous*, de singes d'Amérique à voix forte et bruyante.

Digitized by Google

HUTTE, *s. f.* ..... Petite loge de bois, de terre, de paille, etc., grossièrement mêlés, liés et maçonnés.
HYMEN, *s. m.* .... Hyménée. — *S. f. Sav.* Déesse des noces. Mariage, union des époux ; rapprochement.
HYMNE, *s. m.* .... Poëme qu'on chantait à la gloire des dieux et héros païens. Cantique, ode en l'honneur de Dieu.
HYPERBOLE, *s. f.* (Hyperbolê, *excès*. Gr.) Figure de rhétorique qui consiste à exagérer de beaucoup la réalité.
HYPOCRITE, *adj.* Qui affecte tous les dehors des vertus qu'il n'a pas ; déguisé, faux, simulé. Bigot ; cafard.
HYPOTHÈQUE, *s. f.* Affectation, engagement de la valeur d'un immeuble au payement d'une obligation.
HYPOTHÈSE, *s. f.* Supposition ; chose admise comme principe d'une série de propositions qu'on en déduit.

I

IDÉE, *s. f.* ..... Image, notion d'une chose, sa figure dans l'esprit, dans l'entendement. Conception ; souvenir.
IDENTIQUE, *adj.* Le même ; qui ne fait qu'un avec un autre ; parfaitement égal ; tout semblable.
IDIOME, *s. m.* .... Langue propre à une nation ; manière de parler particulière à un peuple ou à une partie d'un peuple
IDIOT, *adj.* ..... Stupide, imbécile ; hébété ; simple ; niais ; dont l'esprit ne peut combiner les idées.
IDOLE, *s. f.* ..... Statue, figure, image de divinité exposée à l'adoration. Objet d'une passion, d'un amour extrême.
IDYLLE, *s. f.* .... Petit poëme de la nature de l'*Églogue*, qui offre des peintures gracieuses et champêtres.
IF, *s. m.* ..... Arbre vert, à feuilles longues et étroites. Pyramide plate qui porte les lampions à illuminer.

HUTTE. Hut-t-e. ..... (Hut, *rad. qui semble être aussi celui de* botte.)
HUTTER. ..... Hut-t-er, *ver.* ..... Faire une hutte pour se loger ; se baraquer ; se retirer, se cacher dans sa hutte.
CABUTE. ..... Ca-hut-e, *s. f.* ..... Logette, petite loge, hutte, cabane, maisonnette ; chaumine.
CAJUTTE. ..... Ca-jut-t-e, *s. f.* ..... *Inus.* Cabane, petit réduit le long des côtés du navire où couchent les pilotes ou les officiers
HYMNE. Hymn-e. ..... *Sav.* (Humnos, *chant*. Gr. Étym.) Chant d'Église, paroles et musique. Chant patriotique.
HYMNAIRE. ..... Hymn-aire, *adj.* ..... *Sav.* Livre qui contient un recueil d'hymnes ; collection d'hymnes.
HYMNISTE. ..... Hymn-iste, *s. m.* ..... *Sav.* Qui a fait des hymnes, qui en compose.
HYMNODES. ..... Hymn-odes, *s. m.* ..... *Sav.* Qui chantaient les hymnes dans les fêtes publiques des anciens.
HYPERBOLE. Hyperbol-e. ..... *Sav.* Exagération. L'une des figures de la géométrie qui résulte de la section d'un cône
HYPERBOLIQUE. ..... Hyperbol-ique, *adj.* ..... *Sav.* Qui exagère, qui va beaucoup au delà du vrai. Relatif à l'hyperbole (géométrie).
HYPERBOLIQUEMENT. . Hyperbol-ique-m^{t}, *adv.* *Sav.* Avec exagération ; d'une manière excessive. D'une manière hyperbolique.
HYPOCRITE. Hypocri-t-e, *s. m.* ..... (Hupokrinomai, *je me déguise*. Gr.) Personne qui affecte une vertu qu'elle n'a pas.
HYPOCRISIE. ..... Hypocri-s-ie, *s. f.* ..... Affectation, grimace de piété, de vertu ; piété simulée ; imitation perfide d'un bon sentiment.
HYPOCRITEMENT. ..... Hypocri-t-e-ment, *adv.* D'une manière dissimulée ; en feignant des qualités, des sentiments louables qu'on n'a pas.
HYPOTHÈQUE. Hypothèq-u-e. ..... (Hupo, *sous ;* tithêmi, *je pose*. Gr.) Assurance, gage immobilier.
HYPOTHÉQUER. ..... Hypothéq-u-er, *ver.* ..... Engager le prix d'un immeuble pour sûreté ou en garantie du payement d'une dette.
HYPOTHÉCAIRE. ..... Hypothéc-aire, *adj.* ..... Qui a droit, qui donne droit à l'hypothèque ; qui a pour objet l'hypothèque.
HYPOTHÉCAIREMENT. . Hypothéc-aire-m^{t}, *adv.* Par action hypothécaire ; avec hypothèque ; quant à l'hypothèque ; en vertu de l'hypothèque
HYPOTHÈSE. Hypothès-e. ..... *Sav.* (Hupo, *sous ;* tithêmi, *je pose*. Gr.) Corps d'idées, de faits confirmant une doctrine.
HYPOTHÉTIQUE. ..... Hypothét-ique, *adj.* ..... Fondé sur une hypothèse, sur une supposition ; conditionnel ; supposé.
HYPOTHÉTIQUEMENT. . Hypothét-ique-m^{t}, *adv.* Par supposition ; conditionnellement, par hypothèse.

I

IDÉE. Id-é-e. ..... (Id, *rad. voisin d'*im, *d'*image.) Pensée ; imagination, invention. Esquisse, premier trait.
IDÉAL. ..... Id-é-al, *adj.* ..... Qui existe et ne peut exister qu'en idée ; le plus beau qu'on puisse imaginer ; vain.
IDÉALISER. ..... Id-é-al-is-er, *ver.* ..... Rendre idéal ; faire de l'idéal ; approcher de l'idéal ; viser, attendre à l'idéal.
IDÉALISME. ..... Id-é-al-isme, *s. m.* ..... *Sav.* Doctrine philosophique qui enseigne à voir en Dieu les idées de toutes choses.
IDÉALISTE. ..... Id-é-al-iste, *s. m.* ..... *Sav.* Qui professe ou partage la doctrine de l'idéalisme.
IDÉOLOGIE. ..... Id-é-o-log-ie, *s. f.* ..... *Sav.* Science, traité des idées, opérations, facultés intellectuelles de l'entendement humain
IDÉOLOGUE. ..... Id-é-o-log-u-e, *s. m.* ..... *Sav.* Qui possède la science des facultés intellectuelles ; qui s'occupe d'idéologie.
IDÉOLOGIQUE. ..... Id-é-o-log-ique, *adj.* ..... *Sav.* Qui a rapport à l'idéologie ; qui y tient, qui y appartient.
IDENTIQUE. Id-ent-ique. ..... (Id, *rad. d'*idée, *ce, même ;* ent, *être ;* ique, *qui a rapport à*.)
IDENTIQUEMENT. ..... Id-ent-ique-*ment*, *adv.* D'une manière identique, conforme ; tout pareillement ; semblablement.
IDENTITÉ. ..... Id-ent-i-t-é, *s. f.* ..... Ce qui ne fait qu'un avec un autre ; équivalent ; preuve qu'on est le même ; *mémete*.
IDENTIFIER. ..... Id-ent-i-fi-er, *ver.* ..... *Sav.* Comprendre deux choses sous une même idée ; ne faire qu'un ; confondre avec un autre
IDIOME. Idiom-e. ..... *Sav.* (Idoine, *apte, spécial*. Vieux français.) (Idios, *propre*. Gr. Étym.) Patois ; dialecte.
IDIOTISME. ..... Idio-t-isme, *s. m.* ..... Particularité, façon de parler, tour d'une langue qui blesse la règle commune.
IDIOT. Id-i-ot. ..... Dépourvu d'intelligence, de justesse d'esprit, de raisonnement.
IDIOTISME. ..... Id-i-ot-isme, *s. m.* ..... *Sav.* Vice des facultés intellectuelles qui rend idiot ; ce qui caractérise l'idiot.
IDOLE. Id-ol-e. ..... (Id, *rad. d'*idée, image.) (Eidolon, *image*. Gr. Ét.) Personne belle, mais sans vie ni **grâce**.
IDOLÂTRE. ..... Id-o-lâtr-e, *adj.* ..... (Latrie, *culte de Dieu seul.*) Adorateur d'idoles, de créatures. Passionné. Amoureux.
IDOLÂTRIE. ..... Id-o-lâtr-ie, *s. f.* ..... Adoration des idoles, culte des faux dieux ; superstition. Amour, passion excessive.
IDOLÂTRER. ..... Id-o-lâtr-er, *ver.* ..... Adorer les idoles ; paganiser ; rendre un culte superstitieux. Aimer à l'excès.
IDOLÂTRIQUE. ..... Id-o-lâtr-ique, *adj.* .... Qui appartient à l'idolâtrie ; qui la caractérise ; païen ; superstitieux.

Digitized by Google

IGNÉ, *adj*. . . . . De feu ; qui est de feu, de la nature du feu ; qui en a les qualités.

IL, *pron*. . . . . Troisième personne singulière des verbes ; l'homme, l'être dont vous parlez, dont on parle.

ÎLE, *s. f.* . . . . . Portion de terre entourée d'eau de toutes parts.

ILLUSION, *s. f.* . Apparence trompeuse ; erreur de l'esprit ou des sens qui donne des rêves pour des réalités.

IMAGE, *s. f.* . . . . . Représentation d'une chose en sculpture, en dessin, etc. Estampe, gravure. Expression figurée.

IMPÉTRER, *ver*. . Acquérir par instance ; arracher à force de sollicitations, de prières. Obtenir sur requête.

INCESTE, *s. m*. . Union charnelle entre membres d'une même famille ou ceux qui sont considérés comme tels.

INDE, *s. f.* . . . . . Vaste contrée de l'Asie. — *S. m.* Couleur bleue qu'on tire de l'indigo.

IGNÉ. Ign-é. . . . . *Sav.* Produit par le feu.
IGNITION. . . . . Ign-i-sion, *s. f.*, ... *Sav.* État d'une chose en feu, en train de brûler ; chose rougie par le feu.
IGNICOLE. . . . . Ign-i-cole, *s. m*. . . . . *Sav.* Adorateur du feu ; qui adore le feu.

IL. Il. . . . . Tout le monde ; chacun. Ce qui parfois (il est) ; ce que parfois (il y a).
LUI. . . . . L-ui, *pron*. . . . . Remplace la troisième personne singulière ; l'homme, l'être dont on vient de parler, à lui.
EUX. . . . . Eu-x, *pron*. . . . . Remplace les troisièmes personnes plurielles ; ceux dont on vient de parler ; à eux, à elles.
LUI-MÊME. . . . . L-ui-même, *pron*. . . . . Celui précisément dont on vient de parler.
EUX-MÊMES. . . . . Eu-x-mêmes, *pron*. . . . (Lion, leu, eux. Patois divers.) Ceux-là ; ceux précisément dont on vient de parler.
LEUR. . . . . L-eur, *pron*. . . . . Remplace un ou plusieurs êtres ; à eux, à elles ; à ceux dont on vient de parler.

ÎLE, ISLE. . . . . Il-e. . . . . (*D'*ISOLÉ. I, *va* ; SOL, *seul*. Étym.) — Les Iles. Les Antilles.
ÎLOT, ÎLET. . . . . Il-ot, *s. m*. . . . . Petite île. Banc de rochers, de coquillages tout nus, etc., qui émerge au-dessus des eaux.
PRESQU'ÎLE. . . . . Presqu'-île-s, *s. f*. . . . . Portion de terre qui est presque une île ; île qui tient au continent par une langue de terre.
INSULAIRE. . . . . In-sul-aire, *adj*. . . . . Qui habite une île. — *S. m.* Habitant d'une île ; celui qui vit dans une île.
PÉNINSULE. . . . . Pén-in-sul-e, *s. f*. . . . . *Sav.* Portion de terre entourée d'eau de tous côtés, excepté d'un seul.
PÉNINSULAIRE. . . . . Pén-in-sul-aire, *adj*. . . . *Sav.* Qui appartient à une péninsule ; qui dépend, qui vient d'une péninsule.

ILLUSION. I-l-lu-s-ion. . . . . Songe ; pensées, imaginations chimériques, vaines ; fantômes qui troublent l'imagination.
ILLUDER. . . . . A-l-lu-d-er, *ver*. . . . . *Sav. Inus.* Faire illusion. (Mot employé par Diderot.)
ILLUSION. . . . . A-l-lu-s-ion, *s. f*. . . . . Trait de satire, d'éloge ; jeu d'esprit pour fixer l'attention sur une chose en parlant d'une autre
ILLUSOIRE. . . . . I-l-lu-s-oire, *adj*. . . . . Trompeur ; artificieux, captieux ; séduisant ; qui a une fausse apparence ; vain, sans réalité
ILLUSOIREMENT. . . . . I-l-lu-s-oire-ment, *adv*. D'une manière illusoire ; sans effet ; de manière à pouvoir esquiver adroitement ; vainement.
ÉLUDER. . . . . É-lu-d-er, *ver*. . . . . Échapper, éviter avec adresse ; rendre vain ; se dérober à.
PRÉLUDE. . . . . Pré-lu-d-e, *s. m*. . . . . Essai de chant pour se mettre au ton ; chant improvisé ; ce qui sert d'entrée, de préparation.
PRÉLUDER. . . . . Pré-lu-d-er, *ver*. . . . . Essayer sa voix, son instrument pour s'accorder ; improviser un chant. S'essayer à. Débuter.

IMAGE. Im-ag-e. . . . . (Im, *semblance, portrait*; AGE, *rad. d'*AGIR, *faire*.) Ressemblance, portrait ; reflet ; idée, figure.
IMAGER. . . . . Im-ag-er, *ver*. . . . . Fabricant, marchand d'images, d'estampes, qui tient un magasin d'images.
IMAGINER. . . . . Im-ag-in-er, *ver*. . . . . Représenter ; se peindre dans l'esprit ; inventer ; penser ; se mettre en tête ; croire
IMAGINAIRE. . . . . Im-ag-in-aire, *adj*. . . . . Inventé ; qui n'est pas réel ; controuvé ; feint ; vain ; qui n'est qu'en rêve.
IMAGINABLE. . . . . Im-ag-in-able, *adj*. . . . Qui se conçoit ; qui peut être imaginé ; concevable ; croyable ; vraisemblable.
INIMAGINABLE. . . . . In-im-ag-in-able, *adj*. . . Incroyable ; étonnant, prodigieux ; inconcevable ; qu'on ne peut imaginer.
IMAGINATION. . . . . Im-ag-in-at-ion, *s. f*. . . . Faculté d'imaginer, d'inventer, de peindre à l'esprit ; invention ; idée ; vision, chimère.
IMAGINATIF. . . . . Im-ag-in-at-if, *adj*. . . . . Fertile en artifices ; avisé ; inventif, ingénieux ; qui conçoit vivement ; qui sert à imaginer.
IMAGINATIVE. . . . . Im-ag-in-at-ive, *s. f*. . . . Faculté, puissance par laquelle on imagine ; esprit d'invention, de création.
IMITER. . . . . Im-it-er, *ver*. . . . . Reproduire ; faire l'image de. Contrefaire, copier, se modeler, prendre le genre, la manière.
IMITÉ. . . . . Im-it-é, *adj*. . . . . Contrefait ; copié ; calqué sur. Qui reproduit ; qui rappelle la manière de.
IMITABLE. . . . . Im-it-able, *adj*. . . . . Qui peut s'imiter ; qu'on fait bien d'imiter ; qui mérite d'être imité, de servir de modèle.
IMITATIF. . . . . Im-it-at-if, *adj*. . . . . Qui imite ; qui sert à imiter ; qui a la faculté d'imiter. Qui reproduit le son (expression).
IMITATION. . . . . Im-it-at-ion, *s. f*. . . . . Action d'imiter ; la chose imitée ; copie ; ouvrage fait sur le plan d'un autre.
A L'IMITATION. . . . . A-l'-im-it-at-ion, *adv*. . A l'exemple de ; à la manière de ; suivant ; d'après.
IMITATEUR. . . . . Im-it-at-eur, *s. m*. . . . . Qui imite ; copiste ; qui suit l'exemple, la conduite, les manières, etc., d'un autre.
INIMITABLE. . . . . In-im-it-able, *adj*. . . . . Qu'on ne peut imiter ; incomparable ; sans rival, sans pareil.

IMPÉTRER. Im-pét-r-er. . . . . *Sav.* (Pé, *rad. de* PÉTITION, EXPÉDITION, PIED, etc. C-G.)
IMPÉTRABLE. . . . . Im-pét-r-able, *adj*. . . . . *Sav.* Qu'on peut obtenir par prière, par supplique ; qui peut être impétré.
IMPÉTRANT. . . . . Im-pét-r-ant, *s. m*. . . . . *Sav.* Qui a obtenu des lettres du prince ou un diplôme ; qui s'est fait nommer à un bénéfice.
IMPÉTRATION. . . . . Im-pét-r-at-ion, *s. f*. . . . *Sav.* Obtention ; action d'obtenir, d'impétrer du prince des lettres ou un bénéfice
PERPÉTRER. . . . . Per-pét-r-er, *ver*. . . . . *Sav.* Faire, commettre, consommer, en parlant de crimes.

INCESTE. Incest-e. . . . . Crime que forme l'union charnelle entre les parents au degré prohibé par la loi.
INCESTUEUX. . . . . Incest-u-eux, *adj*. . . . . Coupable d'inceste ; qui renferme l'inceste, qui en provient ; où il y a inceste.
INCESTUEUSEMENT. . . . Incest-u-eus-ement, *adv*. Avec inceste, dans l'inceste.

INDE. Ind-e. . . . . Grand fleuve au midi de l'Asie.
INDOU. . . . . Ind-ou, *s. m*. . . . . Hindou. Habitant de l'Inde, de la religion de Brahma. — *Adj.* Relatif à l'Inde, de l'Inde.
INDIEN. . . . . Ind-ien, *adj*. . . . . Originaire de l'Inde ; né dans l'Inde ; tenant, venant de l'Inde.
INDIEN. . . . . Ind-ien, *s. m*. . . . . *Sav.* Constellation de la partie méridionale du ciel, entre la *Paon* et la *Grue*.
INDIENNE. . . . . Ind-ien-ne, *s. f*. . . . . Étoffe de coton peinte fabriquée dans les Indes ; étoffe qui l'imite en Europe.
INDIGÈNE. . . . . Ind-i-gèn-e, *adj*. . . . . *Sav.* (*Originaire de l'Inde.*) Naturel d'un pays ; national ; né dans un pays ; aborigène.
INDIGÉNAT. . . . . Ind-i-gén-at, *s. m*. . . . . *Sav.* Naturalité ; nationalité ; naturalisation ; droit de naturalité.
INDIGÉNÉITÉ. . . . . Ind-i-gén-é-ité, *s. f*. . . . *Sav.* État de ce qui est de tout temps dans un pays ; de ce qui est indigène.
DINDE. . . . . D-ind-e, *s. f*. . . . . Poule d'Inde, femelle du dindon. — *S. m.* Dinde. *Coq d'Inde*, le mâle de la dinde.
DINDON. . . . . D-ind-on, *s. m*. . . . . Gros oiseau de basse-cour dont la chair est très-estimée ; coq d'Inde. Dupe, imbécile.
DINDONNEAU. . . . . D-ind-on-n-eau, *s. m*. . . . Petit dindon, petite dinde, jeune dinde qui n'a pas encore sa croissance.
DINDONNIER. . . . . D-ind-on-n-ier, *s. m*. . . . Gardien de dindons. — Dindonnière, *s f.* Gardeuse de dindons. Demoiselle de compagnie.

Digitized by Google

INDIGENT, *adj*.. Nécessiteux ; tout à fait pauvre ; disetteux ; dénué de tout.
INDIGO, *s. m*... Couleur à teindre en bleu qu'on tire de plantes méridionales. Plante qui la fournit.
INSOLENT, *adj*.. Effronté ; impudent ; insultant, orgueilleux, dur ; arrogant, sans respect ; qui manque de respect.
INSTINCT, *s. m*. Sentiment, mouvement intime, irréfléchi, qui pousse et dirige l'animal. Inspiration machinale.
INTÈGRE, *adj*... D'une probité incorruptible ; irréprochable ; souverainement juste, équitable.
INTERÊT, *s. m*. Ce qui touche ou convient à l'honneur, à l'utilité, etc. Cupidité, amour de soi ; du gain.

INDIGENT. In-d-ig-ent..... (In, *dans* ; D, *barre* ; IG, *rad. d'*EGRO, *je manque*. Lat. Étym.) Qui est dans la misère.
INDIGENCE..... In-d-ig-ence, *s. f*..... Privation du nécessaire ; extrême pauvreté ; dénûment, nécessité. Absence, manque.

INDIGO. Ind-ig-o..... (IND, *rad. d'*INDIEN ; IGO, *terminaison espagnole correspondant à* ICE, IQUE *en français.*)
INDIGOTIER..... Ind-ig-o-t-ier, *s. m*.... Qui prépare l'indigo. Arbre et arbuste de la famille des *Légumineuses* qui donne l'indigo.
INDIGOTERIE..... Ind-ig-o-t-er-ie, *s. f*... Lieu où l'on prépare, où l'on fait l'indigo ; atelier, cuve qui sert à travailler l'indigo.

INSOLENT. In-sol-ent..... (In, *contre* ; SOL, *coutume* ; ENT, *étant.*) Qui est contre la coutume. Impertinent ; *fat.*
INSOLENCE..... In-sol-ence, *s. f*..... Excès de hardiesse ; impertinence ; effronterie, manque d'égards, de respect ; orgueil.
INSOLEMMENT..... In-sol-em-ment, *adv*.... Avec insolence, effronterie ; impudence ; avec une insultante hauteur. Rogument (RABELAIS).
INSOLITE..... In-sol-ite, *adj*..... Contraire à l'usage, à la règle ; extraordinaire ; étrange ; inaccoutumé ; inusité.

INSTINCT. In-s-tinct..... (TINCT, *rad. de* TACT, TOUCHER, *etc.*) Premier mouvement qui précède la réflexion du cœur.
INSTINCTIF..... In-s-tinct-if, *adj*..... *Sav.* Qui tient, qui vient de l'instinct ; machinal ; qui est le produit de l'instinct ; indélibéré.
INSTINCTIVEMENT.... In-s-tinct-ive-ment, *adv.* *Sav.* Par instinct ; par un désir aveugle, animal ; sans le secours préalable de la raison.

INTÈGRE. *V. Entier.* Intèg-r-e..... (In, *non* ; TEG, *rad. de* TOUCHER, TACT, PROTÉGER, *etc.*) (INTEGER, *entier*. Lat. Étym.)
INTÈGRER..... Intèg-r-er, *ver*..... *Sav.* Trouver l'intégrale d'une quantité différentielle.
INTÉGRAL..... Intèg-r-al, *adj*..... Où l'on remonte des quantités infiniment petites aux quantités finies dont elles dérivent.
INTÉGRATION..... Intèg-r-at-ion, *s. f*..... Action d'intégrer. Recherche de la quantité finie dont la différentielle est l'infiniment petit.
INTÉGRITÉ..... Intèg-r-it-é, *s. f*..... Honnêteté, probité, vertu. Ensemble complet des parties d'un tout ; état parfait d'une chose.
INTÉGRAL..... Intèg-r-al, *adj*..... Total ; entier ; complet.
INTÉGRALEMENT..... Intèg-r-al-e-ment, *adv*.. Entièrement ; en totalité ; tout entier ; complétement ; généralement ; tout à fait.
INTÉGRANT..... Intèg-r-ant, *adj*..... Qui contribue à l'intégrité du tout sans être de l'essence même du tout.
INTÉGRALITÉ..... Intèg-r-al-it-é, *s. f*..... *Inus.* La totalité ; l'ensemble ; total ; état de ce qui est complet.
RÉINTÉGRER..... Ré-intèg-r-er, *ver*..... Rétablir ; remettre dans la possession entière d'une chose ; restituer ; ramener. Replacer.
RÉINTÉGRATION..... Ré-intèg-r-at-ion, *s. f.* Action de réintégrer, de rétablir ; remise, rentrée en possession.
RÉINTEGRANDE..... Ré-intèg-rande, *s. f*.... Rétablissement ; rentrée, retour en possession, en jouissance d'un bien enlevé ; restitution.

INTÉRÊT. *V. Entrer.* Intèr-êt..... (INTER, *entre* ; ÊT, *rad. d'*ÊTRE.) Revenu du prêt. Attachement, affection, attrait.
INTÉRESSER..... Intèr-es-s-er, *ver*..... Mettre de part ; associer ; compromettre ; engager ; attacher, attirer ; protéger. Importuner.
INTÉRESSÉ..... Intèr-es-s-é, *adj*..... Avide ; qui ne voit que son intérêt. Gagné, attaché. Associé ; participant. Séduit, touché.
INTÉRESSANT..... Intèr-es-s-ant, *adj*..... Précieux, important ; utile, profitable ; qui fixe l'attention ; touchant ; qui intéresse.
DÉSINTÉRESSER..... Dé-intèr-es-s-er, *ver*.. Dédommager ; payer à quelqu'un ce qui lui est dû ; mettre hors d'intérêt.
DÉSINTÉRESSÉ..... Dé-intèr-es-s-é, *adj*.... Dégagé de tout intérêt ; qui n'agit pas par intérêt, par passion ; impartial ; gratuit.
DÉSINTÉRESSÉMENT... Dé-intèr-es-s-é-m', *adv.* Sans aucune vue d'intérêt ; sans passion ; gratuitement ; indifféremment.
DÉSINTÉRESSEMENT... Dé-intèr-es-s-e-m', *s. m.* Dégagement de tout intérêt personnel ; générosité ; impartialité ; oubli, sacrifice de soi.
INTERIM..... Intèr-im, *s. m*..... *Sav.* Espace de temps entre deux termes, entre deux époques ; intervalle ; interstice.
INTÉRIMAIRE..... Intèr-im-aire, *adj*..... *Sav.* Qui exerce une fonction par intérim ; qui se trouve entre deux époques.
INTERLOQUER..... Inter-lo-q-u-er, *ver*.... *Sav.* Embarrasser, interdire ; déconcerter en adressant brusquement et soudain la parole.
INTERLOCUTOIRE..... Inter-lo-c-ut-oire, *s. m*. *Sav.* Qui ordonne une instruction préalable en justice, parlant d'un jugement.
INTERLOCUTEUR..... Inter-lo-c-ut-eur, *s. m*. *Sav.* Personne qui converse avec une autre ; personnage introduit dans un écrit, une scène.
INTERLOPE..... Inter-lope, *adj*., *s m*.. *Sav.* Vaisseau marchand qui trafique en fraude pour esquiver les droits. Contrebande.
INTERMÈDE..... Inter-mèd-e, *s. m*..... *Sav.* Divertissement entre les actes d'une pièce. Substance jointe à une autre pour distiller.
INTERPINNE..... Inter-pinn-é, *adj*..... *Sav.* Qui a de petites folioles interposées parmi les plus grandes, parlant d'une feuille.
INTERPOLER..... Inter-po-l-er, *ver*..... *Sav.* Insérer un mot, une phrase dans un texte ; une quantité dans une série numérique.
INTERPOLATEUR..... Inter-po-l-at-eur, *s. m*.. *Sav.* Celui qui interpole ; qui ajoute quelque chose à un écrit ancien.
INTERPOLATION..... Inter-po-l-at-ion, *s. f*... *Sav.* Action d'interpoler ; insertion d'un mot, d'une phrase dans le texte d'un manuscrit.
INTERPRÈTE. *V. Prêt.*. Inter-prèt-e, *s. m*..... Qui traduit, explique à deux étrangers leurs paroles respectives ; commentateur ; traducteur.
INTERPRÉTER..... Inter-prét-er, *ver*..... Traduire d'une langue en une autre ; expliquer, débrouiller ; déduire ; deviner. Envisager.
INTERPRÉTATEUR..... Inter-prét-at-eur, *s. m*. Celui qui interprète ; qui a fait un traité d'interprétation d'un texte ; qui explique, devine.
INTERPRÉTATION..... Inter-prét-at-ion, *s. f*.. Explication ; commentaire ; éclaircissement ; manière de voir ; traduction ; version ; augure.
INTERPRÉTATIF..... Inter-prét-at-if, *adj*.... Explicatif ; qui interprète, développe ; qui sert à préciser, faire sentir, deviner le sens vrai.
INTERPRÉTATIVEMENT. Inter-prét-at-ive-m', *adv.* *Inus.* De manière à développer, à manifester, à mettre en évidence le sens véritable.
INTERSTELLAIRE..... Inter-stell-aire, *adj*.... *Sav.* Qui sépare des étoiles, qui s'interpose entre elles, parlant d'un espace, d'un intervalle
INTERSECTION..... Inter-s-ect-ion, *s. f*.... Point où deux lignes, deux plans se coupent.
INTERSTICE. *V. Être*.. Inter-st-ice, *s. m*..... Petit espace libre entre les molécules des corps. Intervalle de temps entre les ordres sacrés.
INTRAMUROS..... Intr-a-mur-os, *adv*..... *Sav.* Dans l'enceinte des murs d'une ville ; en dedans de la ville.
INTRIGUE. *V. Agir*.... Intr-ig-u-e, *s. f*..... Pratique, menée sourde dans un but. Embarras accidentés ; nœud d'un poëme. Amour secret
INTRIGUER..... Intr-ig-u-er, *ver*..... Inquiéter, troubler ; s'efforcer ; insinuer ; cabaler ; machiner ; tramer ; embrouiller ; agiter.
INTRIGUÉ..... Intr-ig-u-é, *adj*..... Embarrassé, inquiété. Dont les accidents, les scènes sont enchaînées, combinées (ouvrage).
INTRIGANT..... Intr-ig-ant, *s. m*..... Machinateur, brasseur d'intrigues ; entreprenant, remuant ; tracassier, meneur. Brouillon.
INTRIGOTERIE..... Intr-ig-ot-er-ie, *s. f*... Intrigue, rouerie mesquine, vile ; tracasserie ; menée sourde, basse.
INTROÏT..... Intr-o-ït, *s. m*..... *Sav.* Commencement de la messe ; manière d'entrer en matière pour la messe.
INTRINSÈQUE..... Intr-in-sèq-u-e, *adj*.... *Sav.* Qui est dans ; intérieur. Propre, essentiel. Qui est indépendamment de toute relation.
INTRINSÈQUEMENT.... Intr-in-sèq-u-e-m', *adv.* *Sav.* D'une manière essentielle, propre, intrinsèque. Sans tenir compte des accessoires.

Digitized by Google

INTIME, *adj.*... Intérieur; qui est au dedans; secret; profond; uni étroitement, essentiellement; très-cher.
INVITER, *ver.*.. Prier, convier, engager à venir, à se trouver; solliciter, exciter, pousser, attirer; porter à.
IODE, *s. m.*..... Substance simple, lamelleuse, bleuâtre, qui se vaporise à la chaleur et répand une vapeur violette.
IRONIE, *s. f.*.... Raillerie fine; plaisanterie maligne. Figure oratoire où l'on fait entendre l'opposé de ce qu'on dit.
IRIS, *s. m.*..... Arc-en-ciel; ruban de couleurs variées qui borde les objets vus avec certaines lunettes.
ISSU, *part.*..... Venu, descendu d'une race; sorti d'une personne; descendant.

INTIME. Int-im-e. ..... (In, *dans;* T, *rad.* d'ACTE *ou* d'ÊTRE; IME, *au fond, profondeur.*) Qui est au fond de l'âme.
INTIMEMENT. ..... Int-im-e-ment, *adv*.... Étroitement; *du fond du cœur*; tendrement. Profondément; fortement. Tout à fait.
INTIMER..... Int-im-er, *ver*..... *Sav.* Déclarer, faire savoir; signifier avec autorité; assigner en justice, en appel.
INTIME...... Int-im-é, *adj*..... Celui qui se défend en appel; le défendeur qui soutient le bien jugé.
INTIMATION..... Int-im-at-ion, *s. f*..... *Sav.* Action d'intimer; exploit d'appel; signification; assignation; déclaration.
INTIMITÉ...... Int-im-it-é, *s. f*..... Ce qui est intime; affection, liaison, amitié vive, étroite, profonde; secret du cœur.
INTRNE..... Int-er-ne, *adj*..... Qui est, qui tient au dedans; qui est au fond; qui habite dedans. Élève, étudiant en pension.
INTERNER..... Int-er-n-er, *ver*..... *Inus.* Se confondre avec un ami; ne faire qu'un avec lui; aimer intimement.
PANNIVERNE..... Pan-n-int-er-n-e, *s. m. Sav.* Membrane, tissu qui tapisse le dedans de la chair des fruits.
INTÉRIEUR..... Int-ér-i-eur, *adj*..... Qui est dedans; qui appartient au dedans; occulte. Qui se passe en un lieu, en un pays.
INTÉRIEUR..... Int-ér-i-eur, *s. m*..... Dedans; secret; vie privée; intimité; conscience. Pensée secrète. Ce qui regarde l'intérieur.
INTÉRIEUREMENT..... Int-ér-i-eur-e-ment, *adv.* Au dedans; au fond; dans le secret; dans l'intimité; dans le fond; eu fond du cœur.
INTÉRIORITÉ..... Int-ér-i-or-it-é, *s. f*..... *Sav.* État, qualité de ce qui est dedans; propriété, situation de ce qui est intérieur.
INTUITIF..... Int-u-it-if, *adj*..... *Sav.* (INT, *dedans;* UIT, *voit.* Lat. Etym.) Qui se voit avec les yeux de l'âme, par la pensée.
INTUITION..... Int-u-it-ion, *s. f*..... *Sav.* Vision claire, frappante, spontanée d'une vérité. Vision précise de Dieu par les saints.
INTUITIVEMENT..... Int-u-it-ive-ment, *adv*.. *Sav.* Avec les yeux de l'intelligence, de l'âme; d'une vision, d'une vue intuitive, spirituelle.
INTESTIN..... Int-est-in, *adj*..... (*Se tient dedans.*) Qui est dans le corps, dans l'intérieur; qui se passe entre concitoyens.
INTESTIN..... Int-est-in, *s. m*..... Canal membraneux qui s'étend de l'estomac jusqu'au fondement; boyau; entrailles.
INTESTINAL..... Int-est-in-al, *adj*..... *Sav.* Qui appartient aux intestins, qui y a rapport; qui naît, qui se tient dans les intestins.
VERS INTESTINAUX.... Vers-int-est-inaux, *s. m.* Vers qui se forment dans le corps des animaux.
INTELLECT. *V. Lier*... Int-el-le-ct, *s. m*..... *Sav.* L'âme en tant qu'elle conçoit; entendement; faculté de connaître.
INTELLECTION..... Int-el-le-ct-ion, *s. f*... *Sav.* Action de voir l'image des choses dans l'entendement; de concevoir, de comprendre.
INTELLECTIF..... Int-el-le-ct-if, *adj*..... *Sav.* Appartenant à l'intellect; qui est dans l'entendement; qui sert à concevoir.
INTELLECTIVE..... Int-el-le-ct-if-e, *s. f*... *Sav.* La faculté, la puissance de concevoir, de comprendre.
INTELLECTUEL..... Int-el-le-ct-u-el, *adj*... Qui appartient à l'intellect, à l'esprit; qui est dans l'entendement; propre de l'intelligence.
INTELLECTUELLEMENT. Int-el-le-ct-u-el-le-m*adv*.En ce qui concerne l'esprit; en intelligence; sous le rapport propre de l'intelligence.
INTELLIGENT..... Int-el-li-g-ent, *adj*.... Doué de la faculté de concevoir, de raisonner. Adroit, avisé; habile, industrieux.
INTELLIGENCE..... Int-el-li-g-ence, *s. f*... Faculté de comprendre, de connaître; substance spirituelle. Esprit; finesse; entente secrète.
INTELLIGEMMENT.... Int-el-li-g-em-ment.*adv*. Habilement; finement; judicieusement; avec savoir, sagacité, pénétration. (Mot de BEAUZÉE.)
INTELLIGIBLE..... Int-el-li-g-ible. *adj*.... Aisé, facile à comprendre; qui peut être lu facilement. Qui est l'objet de l'entendement.
INTELLIGIBLEMENT. ... Int-el-li-g-ible-m', *adv*. D'une manière intelligible, clairement; distinctement; nettement.
ININTELLIGIBLE..... In-int-el-li-g-ible, *adj*.. Qu'on ne peut comprendre; inconcevable, incompréhensible; embrouillé.
ININTELLIGIBILITÉ.... In-int-el-li-g-ibil-it-é, *s. f.* Qualité de ce qui est inintelligible, de ce qui ne saurait frapper, saisir l'esprit.
MÉSINTELLIGENCE.... Mé-s-int-el-li-g-ence.*s. f.* Mauvaise intelligence; désaccord; brouillerie; dissension; dissentiment; incompatibilité.
INTRINSÈQUE..... Int-r-in-sèqu-e, *adj*.... *Sav. V. Intérêt.* Qui est dedans; intérieur; propre, essentiel; au fond; fondamental.
INTRINSÈQUEMENT.... Int-r-in-sèqu-e-m', *adv*. *Sav.* Au dedans; au fond; dans l'intérieur; essentiellement; substantiellement.
ENVITER. *V. Éviter.* Invit-er..... (IN, *dans;* VI, *rad. de* CONVIER, *peut-être de* VIR; TER, *rad. d'*AGITER.)
INVITÉ..... Invit-é, *adj*..... Celui qui est prié de se trouver à dîner, à une réunion; convié; convive.
INVITATION..... Invit-at-ion, *s. f*..... Action d'inviter; encouragement; exhortation; insinuation; instigation.
INVITATOIRE..... Invit-at-oire, *s. m*..... *Sav.* Verset, chant catholique qui se chante avant un cantique; antienne de matines.
RÉINVITER..... Ré-invit-er, *ver*..... Inviter une seconde fois ou de nouveau. Refaire une invitation.
IRONIE. ..... Ir-on-ie..... Moquerie, persiflage, sarcasme habilement et spirituellement aiguisé.
IRE..... Ir-e, *s. f*..... Colère, courroux. (Ne se dit qu'en poésie.)
IRONIQUE..... Ir-on-ique, *adj*..... Où il y a de l'ironie; moqueur, plaisant; qui tient du sarcasme, du persiflage.
IRONIQUEMENT..... Ir-on-ique-ment, *adv*.. Par ironie; en se moquant; en raillant; d'un ton ironique; par dérision.
IRASCIBLE..... Ir-a-sc-ible, *adj*..... Prompt à la colère; qui s'emporte aisément. Qui porte l'âme au désir et à l'aversion.
IRASCIBILITÉ..... Ir-a-sc-ibil-it-é, *s. f*.... Disposition, penchant e se mettre en colère; promptitude à se fâcher; susceptibilité.
IRRITER..... Ir-r-it-er, *ver*..... Mettre en colère; piquer; aigrir; exciter; augmenter; rendre plus violent.
IRRITÉ..... Ir-r-it-é, *adj*..... Courroucé, agité, transporté de colère; exaspéré. Piqué, provoqué, animé. Rougi et enflé.
IRRITANT..... Ir-r-it-ant, *adj*..... Qui détermine une irritation; qui agite, offense; enflamme une partie du corps.
IRRITABLE..... Ir-r-it-able, *adj*..... Disposé à l'agitation, à l'effervescence, à une sorte de fièvre ou de contraction nerveuse.
IRRITABILITÉ..... Ir-r-it-abil-it-é, *s. f*... Qualité de ce qui est irritable; sensibilité de ce qui se contracte, s'agite, s'impressionne.
IRRITATION..... Ir-r-it-at-ion, *s. f*..... Action, effet des irritants; état d'une partie irritée. Effervescence, agitation de l'esprit.
IRIS. ..... Iri-s..... Messagère des dieux de la fable. Partie colorée de l'œil qui entoure la prunelle. Poudre d'iris.
IRIS..... Iri-s, *s. m*..... Plante dont la fleur a les couleurs de l'arc-en-ciel. Cristal de roche à zones colorées en iris.
IRIEN..... Iri-en, *adj*..... *Sav.* Relatif à l'iris, à la membrane circulaire de l'œil qui reflète la couleur de l'arc-en-ciel.
IRIDÉES..... Iri-d-ées, *s. f*..... *Sav.* Famille de plantes à fleurs grandes et éclatantes de couleurs.
IRISÉ..... Iri-s-é, *adj*..... *Sav.* Qui présente les couleurs nuancées de l'arc-en-ciel, de l'iris.
IRIDIUM..... Iri-d-ium, *s. m*..... Métal qui a la propriété de donner des dissolutions qui ont les couleurs de l'arc-en-ciel.
ISSU. ..... Is-u..... (*De* EUS. *porte, ouverture.* C-G.) (ISSIR, *sortir.* Vieux français.)
ISSUE..... Is-u-e, *s. f*..... Sortie, porte, ouverture, passage; moyen, expédient pour sortir; fin, terme, succès.
ISSUES..... Is-u-es, *s. f*..... Entrailles, extrémités des animaux. Ce qui reste des moutures après le farine; son; recoupe.
RISSIR..... R-is-ir, *ver*..... *Inus.* Se retirer de quelque lieu; s'éloigner; abandonner; laisser.

Digitized by Google

ISTHME, *s. m.* . . . Langue de terre entre deux mers ou deux golfes joignant deux terres.
ITALIE, *s. f.* . . . . . Grand pays du midi de l'Europe.
ITÉRATIF, *adj.* . . Répété, nombreux, géminé, renouvelé ; fait et refait deux, trois, quatre ou une multitude de fois.
IVOIRE, *s. m.* . . . . Dent d'éléphant et de quelques autres animaux, préparée pour être mis en œuvre.
IVRAIE. *s. f.* . . . . . Mauvaise herbe à graine noire, qui croît parmi le froment.
IVRE, *adj.* . . . . . Dont le cerveau est troublé par les fumées et les vapeurs d'une boisson spiritueuse.

J

JÀ, *adv.* . . . . . Déjà ; bientôt, tout à l'heure, maintenant.

ITALIE. Ital-ie.
ITALIEN . . . . . Ital-ien, *adj.* . . . . . Qui est d'Italie ; né en Italie. — *S. m.* Langue des peuples de l'Italie.
ITALIQUE . . . . . Ital-ique, *adj.* . . . . . Relatif, propre à l'Italie ; qui en vient. — *S. m.* Caractère d'imprimerie penché à droite.
ITALISME. ITALIANISME. Ital-isme, *s. m.* . . . . . Manière de parler, tour, tournure, locution, combinaison originale et particulière à l'italien
ITÉRATIF. It-ér-at-if. . . . . (Ir, ir, *rad.* d'AGIR ; ér, *peut être* RR, *particule de répétition* ; AT, *rad.* d'ACTE.)
ITÉRATIVEMENT . . . . . It-ér-at-ive-ment, *adv.* . . . . . Plusieurs fois ; plus d'une fois ; souvent ; à plusieurs reprises ; deux, trois, quatre fois.
RÉITÉRER . . . . . Ré-it-ér-er, *ver.* . . . . . Faire de nouveau ; recommencer ; répéter ; redire ; revenir à la charge.
BIBITÉRÉ . . . . . Bé-it-ér-é, *adj.* . . . . . Géminé ; répété ; renouvelé ; nombreux ; fréquent ; recommencé, refait plusieurs fois.
RÉITÉRATION. . . . . . Ré-it-ér-at-ion, *s. f.* . . . . . Action de réitérer ; redite, refrain ; répétition ; reprise.
RÉITÉRATIF . . . . . Ré-it-ér-at-if, *adj.* . . . . . Qui se multiplie, se renouvelle fréquemment ; qui sert à rappeler, à redire, à recommencer
ITINÉRAIRE . . . . . It-in-éraire, *s. m.* . . . . . Chemin à suivre ; indication des lieux par où l'on doit passer ou par où l'on a passé.
ITINÉRAIRE . . . . . It-in-éraire, *s. m.* . . . . . Récit, description d'un voyage et de ses singularités. — *Adj.* Qui indique différentes routes.
INITIER . . . . . In-it-i-er, *ver.* . . . . . Recevoir membre d'une société, d'une religion ; associer ; introduire au sein de. Instruire.
INITIÉ . . . . . In-it-i-é, *adj.* . . . . . Admis aux mystères ; associé ; introduit. Savant ; qui a le secret d'une science, d'un art.
INITIAL . . . . . In-it-i-al, *adj.. s. f.* . . . . . Qui va en avant ; qui commence ; appartenant au commencement ; qui précède.
INITIATIF . . . . . In-it-i-at-if, *adj.* . . . . . *Sav.* Qui donne ou laisse l'initiative ; qui sert à commencer ; commençant.
INITIATIVE . . . . . In-it-i-at-ive, *s. f.* . . . . . *Sav.* Droit, faculté, action, de commencer, de parler, de proposer une chose le premier
INITIATION . . . . . In-it-i-at-ion, *s. f.* . . . . . Réception ; cérémonie d'admission à la participation des choses secrètes d'une société.
COÏT . . . . . Co-it, *s. m.* . . . . . *Sav.* Acte vénérien ; accouplement ; conjonction, union charnelle ; copulation.
CIRCUIRE . . . . . Circ-u-ir, *ver.* . . . . . *Inus.* Tourner, aller tout autour.
CIRCUIT. . . . . . Circ-u-it, *s. m.* . . . . . Ligne circulaire ; contour ; enceinte ; tour ; pourtour ; allongement ; détour ; faux-fuyant.
SUBIR . . . . . Sub-ir, *ver.* . . . . . Supporter, essuyer, souffrir, endurer ; être assujetti ; obéir ; se soumettre à.
SUBIT . . . . . Sub-it, *adj.* . . . . . (*Qui vient de dessous.*) Soudain ; prompt ; imprévu, inopiné ; inespéré, inattendu.
SUBITEMENT. . . . . . Sub-it-e-ment, *adv.* . . . . . Soudainement ; d'une manière subite ; tout d'un coup ; promptement ; comme l'éclair.
INTROÏT . . . . . Intro-it, *s. m.* . . . . . *Sav.* Introduction, commencement du sacrifice de la messe.
TRANSIR . . . . . Trans-ir, *ver.* . . . . . (*Aller de part en part.*) Pénétrer, engourdir de froid ; effrayer, intimider ; glacer de peur.
TRANSI. . . . . . Trans-i, *adj.* . . . . . Gelé, glacé, morfondu ; frissonnant de froid. Interdit ; pénétré de crainte ; tremblant.
TRANSISSEMENT. . . . . . Trans-iss-e ment, *s. m.* . . . . . Etat de l'homme transi ; effroi ; frisson, tremblement ; saisissement de peur ou de froid.
TRANSIT . . . . . Trans-it, *s. m.* . . . . . Permission, droit de faire passer des marchandises imposées dans un pays sans payer le droit.
TRANSITION . . . . . Trans-it-ion, *s. f.* . . . . . Manière de passer d'un raisonnement à l'autre, de lier les parties d'un discours. Passage.
TRANSITOIRE . . . . . Trans-it-oire, *adj.* . . . . . Passager ; momentané ; périssable ; qui sert à passer d'une chose à l'autre.
TRANSITOIREMENT. . . . . . Trans-it-oire-ment, *adv.* . . . . . En passant ; provisoirement ; accidentellement ; pour traverser.
TRANSITIF . . . . . Trans-it-if, *adj.* . . . . . *Sav.* Qui marque d'une personne à l'autre le passage de l'action d'un verbe (Grammaire.)
INTRANSITIF. . . . . . In-trans-it-if, *adj.* . . . . . *Sav.* Qui exprime une action qui ne se passe pas hors du sujet, parlant d'un verbe neutre
IVOIRE. Ivoir-e. . . . . Blancheur, poli, brillant des dents. Peigne, en poesie.
IVOIRIER . . . . . Ivoir-ier, *s. m.* . . . . . Fabricant, marchand d'objets d'ivoire.
NOIR D'IVOIRE . . . . . Noir-d'ivoir-e, *s. m.* . . . . . Poudre noire très-fine provenant de l'ivoire calciné et pulvérisé.
IVRE. Ivr-e. . . . . Enivré ; gris ; pris de vin. Egaré, délirant par l'effet d'une passion ; enthousiasmé, emporté.
IVRE-MORT . . . . . Ivr-e-mort, *adj.* . . . . . Ivre au point d'avoir perdu tout sentiment.
IVRESSE . . . . . Ivr-esse, *s. f.* . . . . . Etat de celui qui est ivre ; vice de l'ivrogne. Transport aveugle ; inspiration ; verve ; délire.
IVROGNE . . . . . Ivr-ogn-e, *adj.. s. m..* . . . . . Sujet à s'enivrer, à boire avec excès ; adonné au vin ; buveur d'habitude.
IVROGNER . . . . . Ivr-ogn-er, *ver.* . . . . . Boire à l'excès et souvent ; aimer à boire ; godailler ; grenouiller.
IVROGNERIE . . . . . Ivr-ogn-er-ie, *s. f.* . . . . . Habitude, action de s'enivrer ; passion du vin, des liqueurs ; crapule ; soûlerie.
IVROGNESSE . . . . . Ivr-ogn-esse, *s. f.* . . . . . Femme sujette à s'enivrer ; femme qui aime à boire.
ENIVRER . . . . . En-ivr-er, *ver.* . . . . . Rendre ivre ; aviner, soûler. Brouiller, ôter la raison. Infatuer, transporter.
ENIVRÉ . . . . . En-ivr-é, *adj.* . . . . . Etourdi ; ivre, soûl ; troublé. Epris, infatué, entiché ; qui a perdu le sens.
ENIVRANT . . . . . En-ivr-ant, *adj.* . . . . . Qui enivre ; étourdissant, éblouissant ; qui fait perdre la tête.
ENIVREMENT . . . . . En-ivr-e-ment, *s. m..* . . . . . Ivresse ; état de celui qui est ivre. Aveuglement ; égarement, passion folle ; enthousiasme.
DESENIVRER . . . . . De-s-en-ivr-er, *ver.* . . . . . Faire passer l'ivresse ; dessoûler. Désenchanter ; guérir d'une passion qui égare.

J

JÀ. J-à. . . . . (JAM, *déjà.* Lat. Etym.)
DÉJÀ . . . . . Dé-jà, *adv.* . . . . . Dès cette heure ; à partir de ce moment ; dès lors ; avant ce temps ; auparavant.
JADIS . . . . . Ja-dis, *adv.* . . . . . (JA ; DI, *jours, temps.*) Autrefois ; il y a longtemps ; au temps passé ; anciennement
JAMAIS . . . . . Ja-mais, *adv.* . . . . . (JA, *déjà* ; MAIS, *plus*) En aucun temps. Plus du tout. Dans tous les temps ; toujours.

Digitized by Google

JABLE, *s. m.* . . . . . Rainure, coche, entaille des douves d'un tonneau où se fixent les pièces du fond.

JABOT, *s. m.* . . . . . Première des deux poches dont se compose l'estomac des oiseaux *Gallinacés* et de quelques autres.

JACOBIN, *s. m.* . . . . Religieux, religieuse de Saint-Dominique. Partisan de la doctrine de la souveraineté populaire.

JACTANCE, *s. f.* . . . Vanterie; rodomontade; manie vaniteuse de celui qui va sonnant impudemment son éloge.

JAILLIR, *ver.* . . . . Saillir, s'élancer, bondir, sortir impétueusement.

JAIS, JAIET, *s. m.* . . Verre teint en noir; substance bitumineuse, dure, brillante, noire, propre à de petits ouvrages.

JALE, *s. f.* . . . . . Sorte de grande jatte; grand baquet.

JALON, *s. m.* . . . . . Perche, long bâton qu'on plante en terre pour prendre des alignements.

JALOUX, *adj.* . . . . Envieux; qui désire la richesse, la gloire ou le talent d'autrui; ombrageux, inquiet.

JAMBE, *s. f.* . . . . . Partie du corps des animaux qui s'étend du genou jusqu'au pied. Branche du compas.

JANTE, *s. f.* . . . . . Pièce de bois courbée de manière à former une partie du cercle d'une roue.

JABLE. . . . . . Jabl-e. . . . . La partie des douves du tonneau qui déborde autour du fond et en forme comme l'ourlet

JABLER. . . . . . Jabl-er, *ver.* . . . . . *Sav.* Faire le jable, la rainure à l'extrémité des douves; ouvrir le jable.

JABLOIRE. . . . . . Jabl-oire, *s. f.* . . . . . *Sav.* Instrument, outil propre à faire les jables des tonneaux à jabler.

ENJABLER. . . . . . En-jabl-er, *ver.* . . . . . *Sav.* Mettre les fonds aux futailles; fixer les fonds du tonneau dans les jables.

JABOT. *V. Gibier.* . . . Jab-ot. . . . . (Gib, *rad. de* GIBELUX.) Bande de dentelle, de toile, etc., qui se dresse sur la poitrine.

JABOTER, JABOTTER. . Jab-ot-er, *ver.* . . . . . Babiller, parler bas, murmurer; grommeler; dire des bagatelles; caqueter.

JABOTIÈRE. . . . . . Jab-ot-ière, *s. f.* . . . . . Oie de Guinée qui a la gorge enflée et pendante en manière de poche.

GIBBEUX. . . . . . Gib-b-eux, *adj.* . . . . . *Sav.* Bombé, bossu, élevé; qui a la forme d'une bosse; qui forme une bosse.

GIBBOSITÉ. . . . . . Gib-b-os-it-é, *s. f.* . . . . . *Sav.* Bosse, bombement; courbure, saillie de l'épine du dos ou colonne vertébrale. Élévation.

JACOBIN. . . . . . Jacob-in. . . . . Membre de la société qui a tenté d'appliquer sur la terre l'égalité, la fraternité et la liberté.

JACOBINISME. . . . . . Jacob-in-isme, *s. m.* . . . . . (Du couvent des Jacobins, lieu de leurs séances.) Secte, doctrine des Jacobins.

JAQUEMART. . . . . . Jaqu-e-mart, *s. m.* . . . . . (JACQUES; MARTEAU.) Figure d'un homme qui frappe avec un marteau une cloche d'horloge.

JACTANCE. . . . . . Ja-ct-ance. . . . . (Ja, *rad. de* IET; CT, *rad. d'*ACTE; ANCE, *existence, substance, être, qualité.*)

JACTER. . . . . . Ja-ct-er, *ver.* . . . . . *Sav.* Se vanter avec impertinence, avec effronterie.

JACTATION. . . . . . Ja-ct-at-ion, *s. f.* . . . . . *Sav.* Maladie où l'inquiétude, le malaise obligent de changer sans cesse de place.

JAILLIR. . . . . . Jaill-ir. . . . . (Ja, *rad. de* JETER, JACTANCE, *etc.*; ILL; IR.) Sauter; étinceler.

JAILLISSANT. . . . . . Jaill-iss-ant, *adj.* . . . . . Qui jaillit; qui s'élance; bondissant.

JAILLISSEMENT. . . . . . Jaill-iss-e-ment, *s. m.* . . . . . Action de jaillir; essor, élan; jet abondant; sortie large et pleine.

REJAILLIR. . . . . . Re-jaill-ir, *ver.* . . . . . Jaillir plusieurs fois, de divers côtés; rebondir; réfléchir; être renvoyé; retomber sur

REJAILLISSEMENT. . . . . Re-jaill-iss-ement, *s. m.* . . . . . Action, mouvement de ce qui rejaillit; rebondissement. Réflexion, réverbération.

JALE. . . . . . Jal-e. . . . . .

JALÉE. . . . . . Jal-ée, *s. f.* . . . . . La pleine jale; le plein baquet; plein un baquet ou une jale.

JALOT. . . . . . Jal-ot, *s. m.* . . . . . Sorte de grand baquet de bois qu'emploient les fabricants de chandelles.

JALON. . . . . . Jal-on. . . . . Idée, marque principale ou culminante qui sert à diriger dans un travail, dans une étude

JALONNER. . . . . . Jal-on-n-er, *ver.* . . . . . Ficher des jalons de distance en distance; aligner; déterminer une direction par des jalons.

JALONNEUR. . . . . . Jal-on-n-eur, *s. m.* . . . . . Soldat placé en jalon pour déterminer d'avance une direction, un alignement.

JALOUX. . . . . . Jalous. . . . . Sompçonneux des affections de sa femme. Avare; attaché à; désireux de. Rival, émule.

JALOUX. . . . . . Jalous, *adj.* . . . . . Qui incline, qui penche beaucoup, parlant d'une barque, sujet à pencher d'un côté (chas).

JALOUSER. . . . . . Jalous-er, *ver.* . . . . . Avoir de la jalousie; envier; prendre ombrage; s'irriter, se dépiter des avantages d'autrui.

JALOUSIE. . . . . . Jalous-ie, *s. f.* . . . . . Chagrin, dépit, peine, douleur qu'on sent de ne pas posséder le bonheur d'autrui.

JALOUSIE. . . . . . Jalous-ie, *s. f.* . . . . . Envie, rivalité; crainte de l'amant d'être trahi, de n'être pas préféré. Émulation; ombrage.

JALOUSIE. . . . . . Jalous-ie, *s. f.* . . . . . Treillis, contrevent des fenêtres par où l'on voit sans être vu. Espèce de poire.

FLEUR DE JALOUSIE. . Fleur-de-jalous-ie, *s. f.* . Fleur cultivée dans les jardins; *Amarante tricolore.*

JAMBE. *V. Gigue.* . . . Jamb-e. . . . . (JAMB, *rad. qui paraît le même que* GIB *de* GIGUE.) (CAM, *courbure, arc.* Celte. C-G.)

JAMBÉ. . . . . . Jamb-é, *adj.* . . . . . Qui a la jambe bien faite; qui est fort en jambes.

JAMBETTE. . . . . . Jamb-ette, *s. f.* . . . . . Petit couteau de poche dont la lame se replie dans le manche.

JAMBETTE. . . . . . Jamb-ette, *s. f.* . . . . . Pièce de bois à mettre au pied des chevrons; bout d'allonge du navire; montant de voûte, etc.

JAMBIER. . . . . . Jamb-ier, *adj.* . . . . . Tenant, relatif à la jambe, parlant d'un muscle. Sorte de champignon *Agaric* à pied élevé.

JAMBAGE. . . . . . Jamb-age, *s. m.* . . . . . Pilier, chaîne de pierre. Peau des pattes d'un animal. Tige, pied des lettres de l'écriture.

JAMBON. . . . . . Jamb-on, *s. m.* . . . . . Cuisse, épaule de cochon ou de sanglier salée et apprêtée. Coquille mince en forme de jambon.

JAMBONNEAU. . . . . . Jamb-on-n-eau, *s. m.* . . . . . Petit jambon. Petite coquille. Tortue, moule, etc., en forme de jambon.

JAMBU. . . . . . Jamb-u, *s. m.* . . . . . Oiseau; sorte de perdrix.

ENJAMBER. . . . . . En-jamb-er, *ver.* . . . . . Empiéter; usurper, franchir en étendant les jambes par-dessus; aller grands pas.

ENJAMBÉE. . . . . . En-jamb-ée, *s. f.* . . . . . Action, pas, mouvement qu'on fait pour enjamber; ce qu'on peut enjamber; espace enjambé.

ENJAMBÉ. . . . . . En-jamb-é, *adj.* . . . . . Qui a de hautes, de longues jambes; pourvu de longues jambes.

ENJAMBEMENT. . . . . . En-jamb-e-ment, *s. m.* . . . . . Action de rejeter au second vers l'expression de l'idée commencée au premier en poésie

ÉJAMBER. . . . . . É-jamb-er, *ver.* . . . . . Séparer chaque feuille de tabac de la jambe ou grosse côte qui la traverse.

GAMBADE. . . . . . Gamb-ad-e, *s. f.* . . . . . Saut sans art ni cadence; bond, cabriole. Défaite, farce pour esquiver un payement.

GAMBADER. . . . . . Gamb-ad-er, *ver.* . . . . . Faire des gambades; sauter; danser; bondir.

GAMBAGE. . . . . . Gamb-age, *s. m.* . . . . . Droit du seigneur sur la bière brassée dans ses terres. Droit à la première nuit de la mariée.

GAMBILLER. . . . . . Gamb-ill-er, *ver.* . . . . . Remuer les jambes deçà delà; fretiller, gigotter; flageoler en marchant.

INGAMBE. . . . . . In-gamb-e, *adj.* . . . . . Léger, dispos, alerte, vif; qui a de bonnes jambes; qui marche bien.

REGIMBER. . . . . . Re-gimb-er, *ver.* . . . . . Qui rue au lieu d'avancer (bête de monture). Repousser avec les jambes. Résister, tenir tête.

REGIMBEMENT. . . . . . Re-gimb-e-ment, *s. m.* . . . . . Action de regimber, de ruer, de s'obstiner, de ne pas céder; désobéissance; refus d'obéir.

JANTE. . . . . . Jant-e. . . . . (*De* CAN, CAM, *courbure, cercle.* Celte. C-G.)

JANTIÈRE. . . . . . Jant-ière, *s. f.* . . . . . Châssis qui tient les jantes fixées et alignées pour y percer des mortaises.

JANTILLE. . . . . . Jant-ill-e, *s. f.* . . . . . Ais mis autour des jantes et des auges d'une roue de moulin pour en hâter le mouvement.

JANTILLER. . . . . . Jant-ill-er, *ver.* . . . . . Appliquer des jantilles à une roue à eau pour accélérer le mouvement de l'eau.

Digitized by Google

JAPPER, *ver*..... Aboyer; crier, parlant principalement des petits chiens et même des renards.

JAQUETTE, *s. f.* Habillement des paysans et des hommes du peuple qui venait jusqu'aux genoux : casaque courte.

JARDIN, *s. m*.... Terrain communément clos, cultivé avec soin pour les besoins ou l'agrément; potager; verger.

JARGON, *s. m*.... Langue corrompue, ridicule, inintelligible; langage de certaines gens qui craignent d'être compris.

JARRE, *s. f*..... Grand vaisseau, fontaine de terre cuite à conserver l'eau. Cloche de verre. Mesure de contenance.

JARRE, *s. f*..... Poil long, dur, luisant, de la superficie des poils de castor dont on ne peut faire des chapeaux.

JARRET, *s. m*... Jointure de l'os de la cuisse avec celui de la jambe à l'opposé du genou.

JAS, *s. m*..... Pièces de bois assemblées pour faire mordre au fond de la mer un bec de l'ancre.

JASER, *ver*..... Causer, babiller; révéler des choses secrètes; parler, raconter étourdiment.

JASMIN, *s. m*.... Arbuste sarmenteux qui produit des fleurs odoriférantes; fleur de jasmin.

JASPE, *s. m*..... Pierre précieuse, espèce de silex opaque, dur, de la nature de l'agate et qui en prend le poli.

JATTE, *s. f*..... Vase en bois, en faïence, en porcelaine, etc., rond, tout d'une pièce et sans rebord.

JAUGE, *s. f*..... Capacité d'un vase à mesurer; mesure de longueur, de largeur, de profondeur, de consistance, etc.

JAPPER. ..... Jap-p-er..... (JAP, *son qui imite le cri des petits chiens.*)

JAPPEMENT..... Jap-p-e-ment, *s. m*.... Cri des petits chiens; action de japper.

JAQUETTE. ..... Jaqu-ette..... Robe d'enfant qui ne porte pas encore de culottes.

JAQUE. ..... Jaqu-e, *s. m*..... Serf, paysan français autrefois; habillement court et serré qu'il portait.

JAQUE DE MAILLES... Jaqu-e-de-mailles, *s. f*.. Armure de mailles ou anneleis de fer qui couvrait le corps depuis le cou jusqu'aux cuisses.

JAQUERIE. ..... Jaqu-er-ie, *s. f*..... Insurrection des serfs ou jaques français contre les seigneurs dans le quatorzième siècle.

JARDIN. ..... Jard-in..... (GARDE. C-G) Pays fertile à culture variée et soignée comme celle des jardins. Parterre.

JARDIN..... Jard-in, *s. m*..... Partie supérieure des bouteilles d'un grand navire.

JARDIN..... Jard-in, *s. m*..... Lieu où l'on expose les oiseaux de vol au soleil durant la matinée.

JARDINET. ..... Jard-in-et, *s. m*..... Petit jardin.

JARDINER..... Jard-in-er, *ver*..... S'amuser aux soins du jardin ; se récréer en cultivant, en travaillant au jardin.

JARDINAGE..... Jard-in-age, *s. m*..... Art, travail des jardins ; champs pleins de jardins ; plantes, légumes que donnent les jardins.

JARDINIER..... Jard-in-ier, *s. m*..... Qui soigne, travaille, distribue, orne les jardins ; qui vend son jardinage.

JARDINIÈRE. ..... Jard-in-ière, *s. f*..... La femme d'un jardinier. Meuble, vase à fleurs. Mets de divers légumes. Point de couture.

JARDINAL..... Jard-in-al, *adj*..... *Sav.* Qui concerne les jardins, qui y croît, qu'on y cultive généralement. (Bot.)

JARDINÉ..... Jard-in-é, *adj. f*..... *Sav.* Qui a quelques herbes, fissures, glaces ou coins opaques, parlant d'une pierre fine.

JARDINEUSE. ..... Jard-in-euse, *adj*..... *Sav.* Qui a un nuage, quelque chose de sombre et de peu net, parlant d'une émeraude.

JARGON. ..... Jarg-on..... Langue étrangère. Patois ; langage singulier ; baragouin. Ramage des oiseaux.

JARGONNER..... Jarg-on-n-er, *ver*..... Parler un langage barbare, inintelligible, corrompu. Baragouiner; marmotter.

JARGONNEUR..... Jarg-on-n-eur, *s. m*.... Qui parle un mauvais langage, une langue qu'on ne comprend pas ; qui jargonne, baragouine.

ARGOT. ..... Arg-ot, *s. m*..... Langage particulier des filous, des voleurs. Mots particuliers à certaines professions.

ARGOTER. ..... Arg-ot-er, *ver*..... Parler un jargon, un argot.

ARGOTIER. ..... Arg-ot-ier, *adj*..... Qui parle un argot ; qui a un argot.

JARRE. ..... Jarr-e..... *Sav.* Poil de vigogne.

JARRÉ. ..... Jarr-é, *adj*..... *Sav.* Souillé, mêlé de poils blancs, longs et durs, parlant des laines.

JARREUX. ..... Jarr-eux, *adj*..... *Sav.* Qui a les caractères de la jarre; long, dur et blanc, parlant de certain poil.

ÉJARRER. ..... É-jarr-er, *ver*..... *Sav.* Enlever les poils jarreux des peaux avant d'en lever le poil bon au feutrage.

JARRET. ..... Jarr-et..... Le pliant des jambes de derrière des animaux; ce qui ressemble à un jarret.

JARRET..... Jarr-et, *s. m*..... Bosse, angle en forme de jarret dans le travail du maçon, du charpentier, etc.

JARRETÉ. ..... Jarr-et-é, *adj*..... Qui a un jarret. Qui a les jambes de derrière en dedans et se touchant presque à la marche.

JARRETER. ..... Jarr-et-er, *ver*..... Former un angle, une onde, une bosse, une saillie en forme de jarret. Mettre des jarretières.

JARRETIER..... Jarr-et-ier, *adj*..... Qui a les jambes jarretées; dont les jarrets tournés en dedans se touchent en marchant.

JARRETIÈRE. ..... Jarr-et-ière, *s. f*..... Ruban, courroie, lien qui arrête les bas à la hauteur du jarret. Ordre de chevalerie anglais.

JARRETIÈRE. ..... Jarr-et-ière, *s. f*..... Lien de charpente qui attache les jumelles d'une bonde. Dartre du jarret.

COUPE-JARRET. ..... Coupe-jarr-et, *s. m*.... Brigand, assassin; qui cherche dispute à ceux qu'il rencontre pour avoir occasion de se battre.

JAS, JAL. ..... Ja-s..... *Sav.* Pièce de bois qui soutient l'ancre droite dans l'eau.

ENJALER. ..... En-ja-l-er, *ver*..... *Sav.* Mettre le jas à une ancre.

SURJALÉE. ..... Sur-ja-l-ée, *adj*..... *Sav.* SURJALÉE. Dont le câble a serré le jas sur le fond et fait un demi-tour dessus. (Ancre.)

JASER. ..... Jas-er..... (JAS, *rad. de* GAZOUILLER. Etym.) Articuler quelques mots, parlant des oiseaux. Jaboter.

JASERIE. ..... Jas-er-ie, *s. f*..... Babil, caquet ; bavardage ; parlerie; indiscrétion; révélation.

JASEUR. ..... Jas-eur, *s. m*..... Causeur, babillard ; qui redit, qui répète ce qu'il entend ; cancanier. Oiseau, espèce de *Cotinga*.

JASEUSE. ..... Jas-euse, *s. f*..... PETITE JASEUSE. Espèce de *Toui* on perruche à queue courte ; Tirica en savant.

JASMIN. ..... Jasmin..... Suc de jasmin.

JASMINÉES..... Jasmin-ées, *s. f*..... Famille de plantes qui se rapprochent plus ou moins du jasmin.

JASPE. ..... Jasp-e..... Vert et vermillon pour marbrer la tranche des livres ; couleur qui imite le jaspe.

JASPER..... Jasp-er, *ver*..... Bigarrer de couleurs diverses qui imitent le jaspe; peindre en jaspe.

JASPÉ..... Jasp-é, *adj*..... Qui offre la couleur du jaspe antique ; peint de façon à imiter le jaspe ; panaché, bigarré.

JASPURE. ..... Jasp-ure, *s. f*..... Action de jasper ; ce qui est jaspé ; peinture en jaspe.

JATTE. ..... Jatt-e..... Gamelle; grande écuelle; sébile. Divers objets dans les métiers. Artifice en girandole.

JATTÉE..... Jatt-ée, *s. f*..... Plein une jatte ; la pleine jatte. Ecuellée. Gamelée.

JAUGE. ..... Jaug-e..... Règle qui sert à mesurer la capacité des tonneaux ; étalon ; instrument qui sert à mesurer.

JAUGER. ..... Jaug-er, *ver*..... Mesurer à la jauge ; mesurer un vase, tonneau, navire, etc., pour constater la contenance.

JAUGEAGE..... Jaug-e-age, *s. m*..... Action de jauger ; droit dû à celui qui jauge; travail, métier, ouvrage du jaugeur.

JAUGEUR. ..... Jaug-eur, *s. m*..... Celui dont l'emploi est de jauger ; celui qui jauge.

CONTRE-JAUGER..... Contre-jaug-er, *ver*.... Transporter la largeur d'une mortaise à l'endroit où doit être le tenon.

DÉJAUGER.. ..... Dé-jaug-er, *ver*..... Sortir de l'eau, émerger, parlant d'un navire qui n'a pas assez d'eau pour flotter.

Digitized by Google

JAUNE. *adj., s. m.* Qui est couleur d'or, de citron, de safran.

JAVELLE, *s. f...* Poignée, botte, petit faisceau de blé moissonné et couché sur les sillons sans être mis en gerbe.

JAVELOT, *s. m..* Dard, arme de trait ; flèche qu'on lançait par la seule force du bras.

JE, *pron.* ..... *V. Égoïsme.* Son qui exprime la première personne, celle qui parle ; moi qui ; c'est moi qui.

JÉSUS, *s. m.* .... Jésus-Christ, fondateur de la religion chrétienne.

JET, *s. m.* ..... Mouvement ; élan ; action de lancer une chose ; espace que parcourt un objet lancé.

JAUNE. ..... Jaune. ..... Couleur jaune. Ce qui donne la couleur jaune ; ce qui est jaune.

JAUNET. ..... Jaune-et, *s. m.* ..... Petite fleur jaune qui émaille les prés.

JAUNIR. ..... Jaun-ir, *ver.* ..... Rendre jaune ; peindre, colorer, teindre en jaune ; devenir jaune ; safraner. Blondir.

REJAUNIR. ..... Re-jaun-ir, *ver.* ..... Jaunir de nouveau ; rendre, redevenir jaune ; repeindre en jaune.

JAUNÂTRE. ..... Jaun-âtre, *adj.* ..... Qui tire sur le jaune ; un peu jaune. — *S. m.* Poisson du genre *Labre.*

JAUNISSANT. ..... Jaun-iss-ant, *adj.* ..... Qui jaunit ; qui devient jaune.

JAUNISSE. ..... Jaun-isse, *s. f.* ..... Maladie que cause la bile répandue et qui jaunit la peau. *Ictère* en savant.

JAUNOIR. ..... Jaun-oir, *s. m.* ..... Merle ; niveau du cap de Bonne-Espérance.

JAUNOTE. ..... Jaun-ote, *s. f.* ..... Champignon du genre *Agaric* qui est couleur jaune de soufre.

JAUNE-ANTIQUE. ..... Jaun-e-ant-ique, *s. m.* .. Marbre de Numidie dont la couleur jaune vif approchait de celle de la fleur du souci.

JAUNE-DE-MONTAGNE. .. Jaun-e-de-mont-agne, *s. m.* Ocre ou argile chargée de rouille de fer, de couleur jaune propre à colorer.

JAUNE-DE-NAPLES. .... Jaun-e-de-Naples, *s. m.* Matière jaune, d'apparence terreuse, qui sert à peindre l'émail ou la porcelaine.

JAUNE-D'ŒUF. ..... Jaun-e-d'-œuf, *s. m.* .... Coquille du genre *Natice.* Fruit d'un arbre ou arbrisseau.

JAUNE-ÉCARLATE. .... Jaun-e-écarlate, *s. m.* .. Champigoon *Agaric* orangé.

JAUNE-LISSE. ..... Jaun-e-liss-e, *s. m.* .... Dénomination d'une sorte de pêche.

DEJAUNE, BEC-JAUNE. . Bé-jaun-e, *s. m.* ..... Jeune oiseau. Jeune homme sot et niais ; blanc-bec. Apprenti ; qui n'est pas compagnon.

COLLET-JAUNE. ..... Col-l-et-jaun-e, *s. m.* .... Champignon *Agaric* tirant sur le jaune et bon à manger.

QUEUE-JAUNE. ..... Queu-e-jaun-e, *s. f.* .. Espèce de poisson de la Caroline.

JAVELLE. ..... Javel-l-e. ..... Quantité que le moissonneur peut embrasser et couper d'une fois avec la faucille.

JAVELER. ..... Javel-er, *ver* ..... Mettre en javelle, coucher les blés par poignées pour jaunir et sécher le grain. Sécher.

JAVELÉ. ..... Javel-é, *adj.* ..... Devenu noir et pesant par la pluie qui l'a surpris en javelle, parlant du grain d'avoine.

JAVELEUR ..... Javel-eur, *s. m.* ..... Celui qui couche les blés par petites poignées ; qui javelle.

ENJAVELER. ..... En-jav-el-er, *ver.* .. ... Mettre les blés et les grains en javelle.

JAVELOT. ..... Ja-v-el-ot. ..... (Ja, *rad. de* JET, JACTANCE, *etc.* Etym.)

JAVELINE. ..... Ja-v-el-ine, *s. f.* ..... Dard long et menu ; demi-pique des anciens qui se lançait à la main.

JÉSUS. ..... Jesus. ..... Sorte de grand papier d'imprimerie qui portait pour marque le chiffre de Jésus (I-H-S).

JÉSUITE. ..... Jésu-it-e, *s. m.* ..... Membre de l'ordre religieux de la société de Jésus. Personnage faux, rusé, adroit, trompeur.

JÉSUITESSE. ..... Jésu-it-esse, *s. f.* ..... Religieuse qui suit la regle des jésuites ou de la société de Jésus.

JESUITIQUE. ..... Jésu-it-ique, *adj.* ..... De jesuite ; propre, relatif aux jésuites. Conforme à l'esprit frauduleux des jésuites. Fourbe.

JÉSUITISME. ..... Jésu-it-isme, *s. m.* .... Esprit, doctrine, direction de conduite des jésuites ; ce qui est propre à leur doctrine.

JET. ..... Jet. ..... Pousse, bourgeon de l'année. Ce qu'on verse d'une fois dans le moule d'un métal en fusion.

JET. ..... Je-t, *s. m.* ..... Ce qui s'élance en filet, en colonne, etc. (jet d'eau, rayon de lumière). Ébauche. Trait.

JETER. ..... Je-t-er, *ver.* ..... Lancer ; envoyer au loin ; construire ; placer. Délaisser. Pousser ; presser ; germer ; produire.

JETÉ. ..... Je-t-é, *adj.* ..... Pas de danse ; élan pour faire un pas de danse.

JETÉE. ..... Jet-ée, *s. f.* ..... Digue ; amas de sable, pierre, pilotis, etc., pour résister aux flots ou élever une chaussée.

JET. ..... Je-t, *s. m.* ..... Canne faite avec le rotang ; canne d'un seul jet.

JETON. ..... Je-t-on, *s. m.* ..... Pièce d'ordinaire plate et ronde qui sert de monnaie au jeu. Médaille qui constate la présence.

JETTICE. ..... Je-t-t-ice, *s. f.* ..... Laine de rebut, laine jarrée ; laine qui a été rejetée.

JECTISSES. ..... Je-ct-isses, *adj.* ..... *Sav.* Remuées, rapportées, parlant des terres. Qu'on peut jeter, placer à la main (pierres).

JECTIGATION. ..... Je-ct-ig-at-ion, *s. f.* .... *Sav.* Tressaillement dn pouls annonçant le danger d'un état convulsif du cerveau.

JACENT. ..... Je-c-ent, *adj.* ..... *Sav.* Qui est sans propriétaire, sans héritier connu ; abandonné. (Héritage, bien, succession.)

ADJACENT. ..... A-d-ja-c-ent, *adj.* .... *Sav.* Jeté auprès ; qui s'étend aux environs ; contigu ; joignant ; attenant.

CIRCUMJACENT. ..... Circum-ja-c-ent, *adj.* .. *Sav. lnus.* Etendu tout autour ; environnant, parlant d'un pays, d'une terre.

JACHÈRE. ..... Ja-ch-ère, *s. f.* ..... Terre en repos ; repos de deux, trois, quatre ans sur un qu'on donne aux terres labourables.

JACHERER. ..... Ja-ch-ér-er, *ver.* ..... *Sav.* Labourer une terre reposée depuis plusieurs années. Donner le premier labour.

JACULATOIRE. ..... Ja-c-ul-at-oire, *adj.* .... Qui fait jet d'eau, parlant d'une fontaine. Jetée, élancée avec brièveté et ferveur (prière).

EJACULER. ..... É-ja-c-ul-er, *ver.* ..... Lancer avec force hors de soi ; renvoyer, pousser au loin ; darder.

EJACULATEUR. ..... É-ja-c-ul-at-eur, *s. m.* .. Qui lance avec force ; qui sert, qui contribue à jeter, à élancer au loin.

EJACULATION. ..... E-je-c-ul-at-ion, *s. f.* ... Emissinn pressée, vive, du liqueur, de venin, etc. Elancement du cœur vers Dieu.

EJACULATOIRE. ..... E-je-c-ul-at-oire, *adj.* .. Qui darde, qui lance ; qui sert à lancer. — *S. m.* Petit conduit propre à éjaculer.

ABJECT. ..... Ab-je-ct, *adj.* ..... (*Jeté au loin.*) Vil, méprisable, bas ; sans estime ; déconsidéré. Humble ; rampant ; indigne.

ABJECTION. ..... Ab-je-ct-ion, *s. f.* ..... Dernier degré d'avilissement ; mépris ; dégradation ; abaissement. Chose basse, vile. Rebut.

ADJECTIF. ..... A-d-je-ct-if, *adj.* ..... *Sav.* (*Qui jette à côté.*) Qualificatif ; qui donne une qualité ; qui modifie.

ADJECTIF. ..... A-d-je-ct-if, *s. m.* ..... *Sav.* Expression qui accroît, détermine, qualifie, complète le sens d'une chose, d'une idée.

ADJECTIVEMENT. ..... A-d-je-ct-ive-ment, *adv.* *Sav.* En adjectif ; à la manière, dans un sens, dans un but d'adjectif ; comme adjectif.

ADJECTION. ..... A-d-je-ct-ion, *s. f.* ..... *Sav.* Jonction d'une chose à une autre ; addition ; surcroît ; action d'ajonter.

CONJECTURE. ..... Co-n-je-ct-ur-e, *s. f.* ... Jugement vague sur une chose obscure, incertaine ; présomption ; déduction hasardée.

CONJECTURER. ..... Co-n-je-ct-ur-er, *ver.* .. Juger sur probabilités, sur apparences vagues, incertaines, obscures ; pressentir ; soupçonner.

CONJECTUREUR. ..... Co-n-je-ct-ur-eur, *s. m.* Qui fait, qui tire des conjectures ; qui prédit, qui juge sur des apparences.

CONJECTURAL. ..... Co-n-je-ct-ur-al, *adj.* .... Fondé sur des conjectures ; apparent ; vague ; incertain ; hardi ; douteux ; problématique.

CONJECTURALEMENT. .. Co-n-je-ct-ur-al-em'ant, *adv.* Par conjecture ; sur probabilités ; d'après l'apparence ; d'une manière vraisemblable, probable.

DÉJETER. ..... Dé-je-t-er, *ver.* ..... Se jeter de côté ; se courber ; se contourner ; dévier. Se retirer, se gauchir, se vriller (bois).

DEJECTION. ..... Dé-je-ct ion, *s. f.* ..... *Sav.* Ejection ; évacuation des excréments ; ce qu'on a évacué ; excrément.

INJECTER. ..... In-je-ct-er, *ver.* ..... Jeter, lancer au fond ; introduire avec une seringue ou autre chose ; iniuner ; seringuer.

Digitized by Google

JEÛNE, *s. m.* ..... Diète ; privation d'aliments ; abstinence de manger par principe, par devoir de dévotion.
JEUNE, *adj.* ..... Peu avancé en âge ; qui dure depuis peu, qui convient à la jeunesse ; propre à une personne jeune.
JOBARD, *adj.* ... Niais ; imbécile ; qui ne comprend rien ; lourdaud.—JOBELIN. *S. m. Inus.* Sot, nigaud méprisable.
JOIE, *s. f.* ..... Sentiment, mouvement vif et agréable que donne à l'âme la possession d'un bien. Gaieté, plaisir.

INJECTION..... In-je-ct-ion, *s. f.*..... Introduction, infiltration artificielle d'un liquide dans une cavité du corps ; liquide injecté.
INJECTION..... In-je-ct-ion, *s. f.*..... Opération qui consiste à verser dans les vaisseaux d'un cadavre une liqueur colorée.
INTERJETER..... Inter-je-t-er, *ver*..... *Sav.* Appeler d'un jugement ; relever appel d'une sentence.
INTERJECTION..... Inter-je-ct-ion, *s. f.*... Cri, élan de voix qui, dans le discours, exprime les diverses passions. Appel d'un jugement.
OBJET..... O-b-je-t, *s. m.*..... (*Jeté devant.*) Chose sensible ; ce qui frappe les sens ; ce qui saisit, touche l'esprit ou le cœur.
OBJET..... O-b-je-t, *s. m.*..... Matière, cause ; sujet ; motif ; but ; terme, fond d'une chose ; une chose.
OBJECTER..... O-b-je-ct-er, *ver*..... Opposer à une proposition une difficulté, une raison ; reprocher ; réfuter ; combattre.
OBJECTIF..... O-b-je-ct-if, *adj*..... *Sav.* Qui est tourné vers l'objet qu'on regarde avec la lunette (verre). Relatif à l'objet.
OBJECTIVITÉ..... O-b-je-ct-iv-it-é, *s. f.*.. *Sav.* Qualité de ce qui est objectif ; de ce qui est l'objet de la philosophie, de la pensée.
OBJECTION..... O-b-je-ct-ion, *s. f.*..... Difficulté, argument, raison qu'on oppose à une proposition ; réponse ; réplique ; réfutation.
PROJET..... Pro-je-t, *s. m.*..... Désir ; dessein, entreprise ; intention ; plan, résolution ; concert pour réaliser des vues.
PROJETER..... Pro-je-t-er, *ver*..... Préméditer ; résoudre ; former un projet. Mettre en avant ; tracer une figure sur un plan.
PROJECTION..... Pro-je-ct-ion, *s. f.*..... Mouvement imprimé ; action de jeter en avant, loin ; de jeter au creuset la poudre à calciner.
PROJECTION..... Pro-je-ct-ion, *s. f.*..... Représentation, selon certaines règles, d'un corps sur un plan ou sur une surface.
PROJECTILE..... Pro-je-ct-ile, *s. m.*.... Corps lancé ou qu'on peut lancer au loin par une force : bombe, obus, boulet, pierre, etc.
PROJECTURE..... Pro-je-ct-ure, *s. f.*..... Saillie, avance horizontale de divers membres d'architecture.
REJET..... Re-je-t, *s. m.*..... Exclusion ; refus ; rebut ; renvoi ; reste. Bois, pousse nouvelle de plante ou d'arbre ; rejeton.
REJETER..... Re-je-t-er, *ver*..... Repousser ; exclure ; rendre ; vomir ; remettre ; renvoyer ; refuser ; rebuter. Reboургeonner.
REJETON..... Re-je-t-on, *s. m.*..... Nouvel œil ; surgeon ; tendron ; nouveau jet ou bois d'une plante. Enfant, fils, descendant.
REJETONNER..... Re-je-t-on-n-er, *ver*.... Arracher les rejetons, les fausses tiges ou feuilles des plantes de tabac.
REJETABLE..... Re-je-t-able, *adj*..... Digne d'être rejeté ; inadmissible ; non recevable ; qu'on ne peut recevoir ; récusable.
SUJET..... Su-je-t, *adj*..... Soumis, subordonné ; dépendant ; obligé, astreint ; habitué ; exposé, enclin, propre, habile à.
SUJET..... Su-je-t, *s. m.*..... Soumis au pouvoir ; gouverné. Cause, raison. Matière ; objet ; fond ; principe. Ce qui supporte.
SUJÉTION..... Su-je-t-ion, *s. f.*..... Asservissement ; dépendance ; assiduité de services ; gêne ; contrainte ; incommodité.
SUBJECTION..... Sub-je-ct-ion, *s. f.*.... *Sav. Inus.* Forme du discours qui consiste à se faire des objections pour les résoudre.
ASSUJETTIR..... A-s-u-je-t-t-ir, *ver*.... Soumettre ; asservir ; subjuguer ; vaincre. Astreindre, obliger ; plier. Fixer ; arrêter.
ASSUJETTISSANT..... A-s-u-je-t-t-is-an-t, *adj.* Incommode ; asservissant ; gênant ; qui astreint ; qui tient assidûment. Qui rend immobile.
ASSUJETTISSEMENT... A-s-u-je-t-t-is-e-m-t, *s. m.* État de dépendance ; soumission ; devoir ; gêne ; condition d'un service assidu et habituel.
SURJET..... Sur-je-t, *s. m.*..... Couture où les bords de deux pans d'étoffe sont joints, appliqués et cousus l'un sur l'autre.
SURJETER..... Sur-je-t-er, *ver*..... Coudre ensemble les bords de deux pans d'étoffe appliqués l'un sur l'autre.
SURGEON..... Sur-ge-on, *s. m.*..... (SUR ; GE, *rad. d'*AGIR.) Rejeton qui sort du tronc, du pied d'un arbre. Descendant.
FORJET, FORGET.... For-je-t, *s. m.*.... ... Partie du toit qui déborde le parement du mur d'appui ; saillie hors d'alignement d'un mur.
FORJETER..... For-je-t-er, *ver*..... Se jeter en dehors ; sortir de l'alignement, de l'aplomb, de la ligne du parement du mur.
FORJETURE, FORGETURE. For-je-t-ure, *s. f.*.... FORGETURE. Ce dont une saillie déborde de la ligne du parement extérieur d'un mur.
TRAJET..... Tra-je-t, *s. m.*..... Action de traverser. Espace à traverser pour aller d'un lieu à un autre ; passée (dans AMYOT).
TRAJECTOIRE..... Tra-je-ct-oire, *adj*..... *Sav.* Route droite ou courbe que parcourt un corps mû par une force quelconque.
JEÛNE. ..... Jeûn-e..... Privation de nourriture.
JEUN..... Jeun, *adj*..... *Inus.* Qui n'a rien mangé de toute la journée. (Usité encore dans RABELAIS.)
À JEUN..... À-jeun, *adv*..... Sans avoir mangé ; avant d'avoir rien pris de la journée.
JEÛNER..... Jeûn-er, *ver*..... S'abstenir de nourriture ; se priver de manger par esprit religieux ; observer le jeûne prescrit.
JEÛNEUR..... Jeûn-eur, *s. m.*..... Celui qui jeûne ; qui jeune souvent et beaucoup.
DÉJEUNER..... Dé-jeun-er, *ver*..... (*Faire le repas qui fait cesser l'état d'a jeun.*) Manger la première fois du jour, le matin.
DÉJEUNE..... Dé-jeuné, *s. m.*..... DÉJEUNER. Repas du matin ; mets du déjeuner. Plateau garni de tasses, soucoupes, etc.
REDÉJEUNER..... Re-dé-jeun-er, *ver*.... Déjeuner une seconde fois ; faire un second déjeuner.
JEUNE. ..... Jeun-e..... Cadet. Nouveau, récent. Léger ; inexpérimenté ; étourdi ; évaporé. Neuf ; vigoureux.
JEUNET..... Jeu-n-et, *adj*..... Extrêmement jeune ; tout jeune. Vermeil, frais. Tout nouveau.
JEUNEMENT..... Jeu-n-e-ment, *adv*.... *Inus.* Nouvellement, récemment, parlant d'un cerf qui vient de prendre des andouillers.
JEUNESSE..... Jeu-n-esse, *s. f.*..... Qualité de ce qui est jeune. La vie entre l'enfance et la virilité. Ensemble des jeunes gens.
JEUNESSE. ..... Jeun-esse, *s. f.*..... Jeune fille. Adolescence ; le bel âge. Étourderie ; folie ; imprudence ; fougue de l'âge.
RAJEUNIR..... R-a-jeu-n-ir, *ver*..... Rendre, redevenir jeune ; renouveler ; fortifier ; ranimer. Se dire plus jeune qu'on n'est.
RAJEUNISSEMENT.... R-a-jeu-n-isse-ment, *s. m.* Renouvellement de vigueur ; retour à l'air, à la force du jeune âge ; état de ce qui est rajeuni.
JOUVENCE..... Jouv-ence, *s. f.*..... *Inus.* Fleur de l'âge ; jeunesse. (Fontaine de Jouvence dont l'eau rajeunissait.)
JOUVENCEAU..... Jouv-enc-eau, *s. m.*.... *Inus.* Jeune homme ; adolescent ; jeune garçon ; qui est dans la fleur de l'âge.
JOUVENCELLE..... Jouv-enc-elle, *s. f.*.... *Inus.* Jeune fille ; fillette ; petite fille ; adolescente.
JUVÉNILE..... Juv-én-ile, *adj*..... Jeune ; propre à la jeunesse ; qui l'annonce, la fait sentir ; qui a l'air, la verte de ce qui est jeune.
JOIE. ..... Joi-e..... Réjouissance ; satisfaction ; humeur contente ; allégresse ; contentement ; gaieté.
JOYEUX..... Joy-eux, *adj*..... Plein de joie ; enjoué ; réjoui ; gaillard ; qui exprime, inspire, donne, communique la joie.
JOYEUSEMENT..... Joy-eus-e-ment, *adv*.... Agréablement ; gaiement ; gaillardement ; avec réjouissance ; en se divertissant ; avec plaisir.
JOYEUSETÉ..... Joy-eus-et-é, *s. f.*..... Mot pour rire ; badinage ; plaisanterie ; gaillardise ; chose propre à amuser.
JOVIAL..... Jov-i-al, *adj.*..... Gai ; joyeux ; gaillard ; divertissant ; plaisant ; agréable ; réjouissant.
MONT-JOIE..... Mont-joi-e, *s. f.*..... Monceau, tas de pierres sans ordre marquant les chemins ou la tradition des événements.
MONT JOIE..... Mont-joi-e, *s. m.*..... Ancien cri de guerre des Français aux combats. Titre du premier roi d'armes de France.
FLEUR-JOYEUSE..... Fleur-joy-euse, *s. f.*.... Plante, espèce d'*Acacia*.
BABAT-JOIE..... B-a-bat-joi-e, *s. m.*.... Sujet de chagrin qui vient troubler la joie ; personne triste de la joie d'autrui.
JOUIR..... Jou-ir, *ver*..... Posséder, se servir ; user ; tirer son plaisir, son profit de ; goûter, savourer. Être heureux.
JOUISSANT..... Jou-iss-ant, *adj*..... Qui jouit ; maître, possesseur ; disposant librement ; faisant son plaisir de.
JOUISSANCE..... Jou-iss-ance, *s. f.*..... Usage, possession des fruits, produits, revenus, avantages ; bien-être ; agrément. Volupté.

Digitized by Google

JOINDRE, *ver*... Approcher, faire toucher deux choses; ajouter, assembler; réunir; attacher, nouer; allier, unir.

REJOUIR..... Ré-jou-ir, *ver*..... Être agréable; donner de la joie; divertir; amuser; se faire plaisir; se féliciter; se récréer.
REJOUI..... Ré-jou-i, *adj*..... Qui annonce le plaisir; agréable; joyeux; plaisant; rieur; d'un air gai; de belle humeur
REJOUISSANT..... Ré-jou-iss-ant, *adj*..... Divertissant; amusant; récréatif; qui égaye; qui rend joyeux; plaisant; badin.
REJOUISSANCE..... Ré-jou-iss-ance, *s. f*.... Fête publique. Amusement; fête; allégresse. Certaine viande basse qu'on vend avec la bonne.
JOYAU. *V. Joli*..... Joy-au, *s. m*..... Ornement précieux d'or, d'argent, de pierreries. Objet de prix, de parure pour une femme.
JOAILLIER..... Jo-ail-l-ier, *s. m*..... Ouvrier qui travaille en bijoux, fabricant, marchand de bijoux.
JOAILLERIE..... Jo-ail-l-er-ie, *s. f*..... Art, métier, ouvrage, commerce de joaillier; magasin de joyaux, pierreries, etc.
JOUJOU..... Jou-jou, *s. m*..... Jouet d'enfant; babiole; colifichet; brimborion; ce qui sert à amuser.
BIJOU..... Bi(*deux*)-jou, *s. m*.... Petit ouvrage de prix par l'art ou la matière. Petit être charmant. Petite gentille maison.
BIJOUTIER..... Bi-jou-t-ier, *s. m*..... Qui fait ou vend des bijoux; fabricant, marchand de bijoux.
BIJOUTERIE..... Bi-jou-t-er-ie, *s. f*.... Art, métier, occupation, commerce de bijoutier; magasin, assortiment de bijoux.
PETIT BIJOU..... Petit-bi-jou, *s. m*..... PETIT BIJOU BLANC DE LAIT. Champignon *Agaric* blanc à chapeau relevé sur les bords.
JEU..... Jeu, *s. m*..... Divinité de le joie. Récréation. Amusement, divertissement; ce qui égaye; spectacle public.
JEU..... Jeu, *s. m*..... Manière de jouer au théâtre. Exercice où les combinaisons du hasard font perdre ou gagner
JEU..... Jeu, *s. m*..... Lieu, engin, ce qu'offre le hasard pour jouer. Mise au jeu; loi du jeu; manière de jouer.
JEU..... Jeu, *s. m*..... Muniement, mouvement; aisance, facilité, liberté, élan d'un ressort, d'un agent.
ENJEU..... En-jeu, *s. m*..... Ce qu'on met au jeu pour celui qui gagnera la partie; ce qu'on risque en affaire.
JOUET..... Jou-et, *s. m*..... Bagatelle; brimborion pour amuser les enfants; ce qui sert de but à la risée, aux fléaux, etc.
JOUER..... Jou-er, *ver*..... S'ébattre; folâtrer; badiner; berner, siffler, tromper. Faire une partie. Risquer.
JOUER..... Jou-er, *ver*..... Se livrer au jeu. Représenter une pièce; contrefaire, remplir un rôle. Faire musique.
JOUER..... Jou-er, *ver*..... Se mouvoir facilement; fonctionner; marcher; s'élancer; éclater.
JOUEUR..... Jou-eur, *s. m*..... Bouffon, farceur; qui s'amuse, qui folâtre. Livré au jeu. Qui a la passion du jeu. Musicien.
JOUEREAU..... Jou-er-eau, *s. m*..... Méchant, mauvais joueur; qui joue mal; joueur maladroit, mal habile. Qui joue à petit jeu.
JOUAILLER..... Jou-ail-l-er, *ver*..... Jouer sans intelligence; jouer petit jeu, à petit jeu pour s'amuser, pour perdre le temps.
JOUEE..... Jou-ée, *s. f*..... Épaisseur d'un mur dans l'ouverture duquel joue une porte, une fenêtre, etc.
JOUANT..... Jou-ant, *adj*..... Qui vacille; qui va de côté et d'autre; qui est à l'aise, qui a du jeu.
JOUETTE..... Jou-ette, *s. f*..... Trou que fait le lapin dans ses jeux et qui est moins profond que son terrier.
JOUIÈRES..... Jou-ières, *s. f*..... JOUILLÈRES. Deux murs avancés de l'écluse dans lesquels jouent les coulisses des vannes
DÉJOUER..... Dé-jou-er, *ver*..... Déconcerter, faire échouer; prévenir. N'être pas en jeu; jouer mal. Voltiger au gré du vent.
ENJOUE..... En-jou-é, *adj*..... Badin, léger; agréable; facétieux; amusant; récréatif; plaisant; de belle humeur.
ENJOUEMENT..... En-jou-e-ment, *s. m*... Gaieté douce; badinage léger, spirituel; air folâtre, gai, amusant; ton plaisant, facétieux.
INJOUABLE..... In-jou-able, *adj*..... *Inus.* Qui ne peut être joué; qu'on ne peut représenter au théâtre.
REJOUER..... Re-jou-er, *ver*..... Jouer encore; jouer de nouveau; se remettre à jouer. Recommencer un air de musique
JOINDRE. Jo-in-d-re..... (*Jo, rad. de* JOINDRE, *lien*; IN, *rad. d'*AGIR; D *harmonique.*) Atteindre, attraper, trouver.
JOINT..... Jo-in-t, *part*..... Serré, qui se touche; mis ensemble; inséré. — *Conj.* Joint que; ajoutes que; outre que.
JOINT..... Jo-in-t, *s. m*..... JOINTURE. Articulation; endroit où deux os se joignent; emboîture. Point de réunion.
JOIGNANT..... Jo-ign-ant, *adj*..... Qui touche; qui est tout près; contigu, voisin; attenant; juxtaposé.
JOIGNANT..... Jo-ign-ant, *prép*..... Proche; tout près; les; près de; tout contre; auprès de; dans le voisinage de.
JOINTE..... Jo-in-t-e, *s. f*..... Paturon du cheval. Partie de sole, d'organon dévidée pour nouer les fils cassés.
JOINTE..... Jo-in-t-é, *adj*..... Qui a le paturon d'une certaine forme, parlant du cheval. (Court-jointé, long-jointé.)
JOINTÉE..... Jo-in-t-ée, *s. f*..... Les pleines mains jointes; autent que les deux mains unies peuvent tenir.
JOINTIF..... Jo-in-t-if, *adj*..... Qui est joint. (Terme de charpentier, menuisier, etc.)
JOINTOYER..... Jo-in-t-oy-er, *ver*..... Remplir en mortier ou en plâtre les joints, les vides entre les pierres d'une construction.
JONCTION..... Jo-n-ct-ion, *s. f*..... Union, réunion; concours, assemblage; liaison; point de réunion.
JUNTE..... Jun-t-e, *s. f*..... Conseil, réunion, assemblée qui dirige les affaires d'une province ou de l'État en Espagne.
ADJOINDRE..... Ad-jo-in-d-re, *ver*..... Allier, associer; unir plusieurs personnes pour un travail; réunir; mettre de compagnie.
ADJOINT..... Ad-jo-in-t, *s. m*..... Aide, associé, agrégé; assesseur; fonctionnaire qui aide, supplée un titulaire, un maire, etc.
ADJONCTION..... Ad-jo-n-ct-ion, *s. f*.... Association, union, jonction d'une personne à une autre pour l'aider; renfort.
CONJOINDRE..... Co-n-jo-in-d-re, *ver*... Marier; joindre, unir, attacher, associer l'un à l'autre par les liens du mariage.
CONJOINT..... Co-n-jo-in-t, *s. m*..... Marie; époux; personne unie par les liens du mariage. — *Adj.* Soudé ensemble (bot.).
CONJOINTEMENT..... Co-n-jo-in-t-e-ment, *adv*. Ensemble; l'un avec l'autre; de concert; concurremment; en même temps; simultanément.
CONJONCTIF..... Co-n-jo-n-ct-if, *adj*.... Qui sert à lier, à joindre; qui unit un mot, un sens à un autre. (Grammaire.)
CONJONCTION..... Co-n-jo-n-ct-ion, *s. f*... Union de l'homme et de la femme; mariage; copulation. Ce qui sert à lier des propositions
CONJONCTION..... Co-n-jo-n-ct-ion, *s. f*.... *Sau.* Rencontre apparente de deux planètes dans le même degré du zodiaque. (Astr.)
CONJONCTIVE..... Co-n-jo-n-ct-ive, *s. f*... Membrane molle, transparente qui unit aux paupières le globe de l'œil et en forme le blanc.
CONJONCTURE..... Co-n-jo-n-ct-ure, *s. f*... Occasion, concours de circonstances; disposition, état, rencontre de diverses choses.
DÉJOINDRE..... Dé-jo-in-d-re, *ver*..... Démembrer, désassembler; désunir; disloquer; diviser; déboiter; séparer, écarter les pièces.
DISJOINT..... Dis-jo-in-t, *adj*..... Qui ne suit pas immédiatement; espacé dans la gamme. (Note d'où il faut passer à une autre.)
DISJOINDRE..... Dis-jo-in-d-re, *ver*..... Séparer des choses unies; diviser; disperser; déjoindre; mettre en pièces; découpler.
DISJONCTIF..... Dis-jo-n-ct-if, *adj*..... Qui unit et rassemble les parties d'une phrase et sépare les idées et les choses. (Gramm.)
DISJONCTION..... Dis-jo-n-ct-ion, *s. f*... Séparation, division, distraction de deux instances, de deux procès.
ENJOINDRE..... En-jo-in-d-re, *ver*..... Ordonner, commander expressément, donner ordre, prescrire.
INJONCTION..... In-jo-n-ct-ion, *s. f*.... Commandement, loi, prescription; ordre exprès; ordonnance; précepte; statut.
REJOINDRE..... Re-jo-in-d-re, *ver*..... Réunir; rattacher; revoir; retrouver, rattraper; rapprocher; ralteindre, revenir à son poste.
REJOINTOYER..... Re-jo-in-t-oy-er, *ver*... Remplir de mortier, de plâtre frais, les joints des pierres d'un vieux bâtiment.
REJOINTOIEMENT..... Re-jo-in-t-oi-e-ment, *s.m*. Travail, occupation, ouvrage de l'ouvrier qui remplit de mortier les joints d'un vieux mur.
SUBJONCTIF..... Sub-jo-n-ct-if, *s. m*... Expression de dépendance de l'action d'un verbe vis-à-vis d'une autre action. (Gram.)
BIENJOINT..... Bien-jo-in-t, *s. m*..... Arbre des îles de France et de Bourbon, espèce de *Badamier.*
COURT-JOINTÉ..... Court-jo-in-t-é, *adj*... Dont le paturon est trop court, parlant d'un cheval.
LONG-JOINTÉ..... Long-jo-in-t-é, *adj*..... Dont le paturon est trop long, parlant d'un cheval.

Digitized by Google

JOLI, *adj.* ..... Gentil, agréable, mignon ; à formes petites, fines et élégantes ; brillant, riche, remarquable.

JONC, *s. m.* ..... Plante à tige droite, flexible et spongieuse des lieux marécageux, dont on fait des liens, nattes, etc.

JONGLEUR, *s. m.* Danseur de corde ; faiseur de sauts périlleux ; joueur de tours de passe-passe ; baladin ; bouffon.

JOUE, *s. f.* ..... Partie du visage située entre les yeux, le nez et les oreilles, s'étendant des temples jusqu'au menton.

JOUG, *s. m.* ..... Tige de bois liée sur la tête des bœufs pour les atteler. Sujétion, servitude, esclavage.

JOUR, *s. m.* ..... Lumière du soleil ; clarté ; espace de vingt-quatre heures ; manière d'éclairer. Naissance ; vie.

JOLI. *V. Joie.* ..... Joli-i. ..... Déplaisant, ridicule (sens ironique). — *S. m.* Ce qui est joli, piquant, plaisant ; gentillesse.

JOLIET. ..... Joli-et, *adj.* ..... Assez joli ; un peu joli ; petitement joli.

JOLIÈTE. ..... Joli-ète, *s. f.* ..... Planche couverte d'étain calciné ou de potée d'*étain*, qui sert à polir, à faire joli.

JOLIMENT. ..... Joli-ment, *adv.* ..... D'une manière jolie ; gracieusement, plaisamment, gentiment. Beaucoup, extrêmement.

JOLI COEUR. ..... Joli-cœur, *s. m.* ..... Homme qui fait l'aimable, qui s'efforce de faire l'aimable, de paraître gentil.

ENJOLIVER. ..... En-joli-v-er, *ver.* ..... Rendre plus joli ; décorer, embellir, orner, parer ; donner des grâces ; ajuster ; historier.

ENJOLIVEUR. ..... En-joli-v-eur, *s. m.* ..... Qui pare, qui enjolive ; qui a la manie d'enjoliver, qui aime à enjoliver.

ENJOLIVURE. ..... En-joli-v-ure, *s. f.* ..... Agrément, ajustement, décoration ; ornement ; embellissement ; petit enjolivement.

ENJOLIVEMENT. ..... En-joli-v-e-ment, *s. m.* Joli ornement ; ce qui sert à rendre, à faire joli ; travail de l'enjoliveur. Action d'enjoliver.

CAJOLER. ..... Ca-joler, *ver.* ..... (*De* CAGE. C-G.) Flatter, louer doucement ; caresser, dire des douceurs. Tâcher de séduire.

CAJOLERIE. ..... Ca-jol-er-ie, *s. f.* ..... Louange flatteuse ; flatterie, caresse, douceur, mignardise, séduction en vue d'avoir une chose.

CAJOLEUR. ..... Ca-jol-eur, *s. m.* ..... Qui cajole ; doucereux ; adulateur, louangeur intéressé ; diseur de fleuretttes.

CAJOLABLE. ..... Ca-jol-able, *adj.* ..... Qui peut être cajolé ; qui aime la cajolerie, les paroles engageantes.

ENJÔLER. ..... En-jôl-er, *ver.* ..... Surprendre, attirer, allécher, amadouer, amuser, leurrer en flattant ; séduire, tromper.

ENJÔLÉ. ..... En-jôl-é, *adj.* ..... Alléché, amadoué, amorcé, amusé ; attrapé, dupé, attiré, gagné par belles paroles.

ENJÔLEUR. ..... En-jôl-eur, *s. m.* ..... Charlatan ; dupeur ; qui attrape par manières et paroles flatteuses.

MARJOLET. ..... Mar-jol-et, *s. m.* ..... *Inus.* Petit jeune homme qui fait le joli cœur et l'entendu.

JONC. ..... Jo-c. ..... (*Jo, rad. de* JOINDRE, LIER.) Ce qui a la forme d'un jonc. Canne en jonc. Bague sans chaton.

JONCHE. ..... Jo-n-ch-e, *s. f.* ..... Canne de corde qui sert à joindre plusieurs pièces de filet les unes aux autres.

JONCHER. ..... Jo-n-ch-er, *ver.* ..... Parsemer de joncs ; couvrir d'un lit de joncs, de fleurs, etc., pour une cérémonie. Éparpiller.

JONCHÉE. ..... Jo-n-ch-ée, *s. f.* ..... Herbes, fleurs, branchages ; choses qu'on répand, qu'on éparpille à pleines rues.

JONCRÈME. ..... Jo-n-ch-ère, *s. f.* ..... Petit fromage de crème ou de lait caillé fait en panier ou clisse de jonc.

JONCHAIE. ..... Jo-n-ch-aie, *s. f.* ..... Lieu planté, rempli de joncs.

JONCHÈRE. ..... Jo-n-ch-ère, *s. f.* ..... Touffe de joncs dans les étangs ; lieu plein de joncs.

JONCHETS. ..... Jo-n-ch-ets, *s. m.* ..... *Sav.* Aiguilles d'ivoire ou brins de jonc avec lesquels les enfants jouent à les retirer du tas

JONCIER. ..... Jo-n-cier, *s. m.* ..... *Sav.* Sorte de genêt ; genêt d'Espagne.

JONCINELLE. ..... Jo-n-c-in-elle, *s. f.* ..... Genre de plantes de la famille des joncs ou *Joncoïdes*.

JONCIOLE. ..... Jo-n-c-i-ole, *s. f.* ..... *Sav.* Petite plante qui a le port d'un petit jonc et dont la fleur ressemble à un œillet.

JONCOÏDES. ..... Jo-n-c-oïdes, *s. f.* ..... *Sav.* Dénomination de la famille des plantes dont la principale est le jonc.

JONC DE PIERRE. ..... Jo-n-c-de-pierr-e, *s. m.* Sorte de pétrifications ressemblant un peu à une poignée de joncs.

JONQUILLE. ..... Jo-n-qu-ille, *s. f.* ..... Plante *liliacée*, espèce de *Narcisse* élancée en jonc, à *fleur* jaune et odoriférante. Sa fleur.

JONQUILLE DU CHÊNE. Jo-n-qu-ille-du-chên-e, *s. f.* Champignon *Agaric* couleur de jonquille qui croît sur les vieux chênes.

JONGLEUR. *V Joie.* Jongl-eur. ..... (*Jo, rad. de* JOIE, JEU, *etc.*) Qui va trompant le peuple par des charlataneries.

JONGLERIE. ..... Jongl-er-ie, *s. f.* ..... Charlatanerie ; tour de gibecière ; farce ; batelage ; bouffonnerie ; leurre pour tromper la foule

JONGLER. ..... Jongl-er, *ver.* ..... *Inus.* Amuser par des jongleries ; faire des tours ; danser sur la corde ; jouer des gobelets.

JOUE. ..... Jou-e. ..... Joue du cheval. Partie arrondie de la coque du navire entre le museau et l'étrave.

EN JOUE. ..... En-jou-e, *adv.* ..... Couché dans la direction où l'on vise et la joue appuyée sur la crosse, parlant d'un fusil.

JOUFLU. ..... Jou-fl-u, *adj.* ..... (JOUE ; FR. *souffle* ; U, *plein.*) Qui a de grosses joues ; de l'embonpoint ; bouffi ; mafflé.

ABAJOUE. ..... A-ba(*bas*)-jou-e, *s. f.* Sorte de poche sous les joues de certains animaux où ils déposent la nourriture.

BAJOUE. ..... Ba-jou-e, *s. f.* ..... Partie de la tête du porc ou d'autres animaux, entre œil et mâchoire. Grosse joue pendante.

BAJOIRE. ..... Ba(*bi*)-joire, *s. f.* ..... Médaille, monnaie à deux têtes, en profil, affrontées ou superposées.

GÉNAL. ..... Gé-n-al, *adj.* ..... *Sav.* Qui appartient aux joues.

JOUG. ..... Jou-g. ..... Assujettissement ; empire, tyrannie. Pique sous laquelle les vaincus se courbaient pour passer.

CONJUGAL. ..... Co-n-ju-g-al, *adj.* ..... Qui a rapport au joug commun, à l'union du mari et de la femme.

CONJUGALEMENT. ..... Co-n-ju-g-al-e-m', *adv.* Selon l'union qui doit être commune entre les époux ; en bons époux ; comme mari et femme.

CONJUGUER. ..... Co-n-ju-g-u-er, *ver.* ..... Adapter à la racine du verbe la terminaison qui exprime les voix, mode, temps, personne.

CONJUGUÉ. ..... Co-n-ju-g-u-é, *adj.* ..... *Sav.* Chargé du même joug, des mêmes fonctions. D'origine, de but communs. Deux à deux

CONJUGAISON. ..... Co-n-ju-g-ai-so-n, *s. f.* ... Expression par terminaisons des voix, modes, nombres, temps, personnes des verbes.

CONJUGAISON. ..... Co-n-jug-ais-on, *s. f.* ... Accouplement, conjonction, assujettissement de plusieurs paires de nerfs ou autres objets.

SUBJUGUER. ..... Sub-ju-g-u-er, *ver.* ..... Soumettre ; mettre sous le joug par la force des armes ; dompter, asservir, vaincre. Dominer.

BICONJUGUER. ..... Bi-co-n-ju-g-u-ée, *adj.* *Sav.* Dont le pied commun à deux feuilles se divise en deux rameaux à deux folioles chacun.

BIJUGUÉE. ..... Bi-ju-g-u-ée, *adj.* ..... *Sav.* Dont le pied commun porte, deux à deux, quatre folioles formant une seule feuille. (Bot.)

QUADRIJUGUÉE. ..... Quadr-i-ju-g-u-ée, *adj.* *Sav.* Dont le pied commun porte quatre paires de folioles formant une seule feuille

TRIJUGUÉE. ..... Tri-ju-g-u-ée, *adj.* ..... *Sav.* Dont le pied commun porte trois paires de folioles formant une seule feuille.

QUADRIGE. ..... Quadr-i-g-e, *s. m.* ..... *Sav.* (*Joug* a *quatre.*) Char à deux roues attelé de quatre chevaux de front.

JOUR. *V. Diurne.* ..... Jour. ..... Couleur. Touche claire en peinture. Fenêtre ; ouverture ; vide ; expédient, facilité, ressource.

JOURNÉE. ..... Jour-n-ée, *s. f.* ..... Espace de temps du lever au coucher. Durée, salaire du travail par jour.

JOURNÉE. ..... Jour-n-ée, *s. f.* ..... Tout ce qu'on fait ou qu'on peut faire de chemin en un jour. Affaire, bataille ; jour de combat.

JOURNAL. ..... Jour-n-al, *adj.* ..... De tous les jours.—*S. m.* Mémoire, bulletin tous jour par jour ; écrit des nouvelles du jour.

JOURNALIER. ..... Jour-n-al-ier, *adj.* ..... Qui revient chaque jour ; changeant, inégal ; ordinaire, commun, accoutumé.

JOURNALIER. ..... Jour-n-al-ier, *s. m.* .... Ouvrier à la journée ; qui travaille au jour le jour.

JOURNALISME. ..... Jour-n-al-isme, *s. m.* .. Fonction, influence, action, profession, doctrines, mœurs, habitudes des journalistes.

JOURNALISTE. ..... Jour-n-al-iste, *s. m.* ... Celui qui fait, qui rédige un journal ; qui écrit dans les journaux.

JOURNELLEMENT. ..... Jour-n-el-le-ment, *adv.* Tous les jours, chaque jour, par chaque jour ; habituellement ; selon la coutume.

Digitized by Google

JOUTE, *s. f.* .... Combat d'homme à homme, à cheval et à la lance ; lutte sur l'eau ; combat d'animaux.

JUBÉ, *s. m.* ..... Espèce de tribune d'église en galerie ; lieu élevé d'ordinaire entre la nef et le chœur.

JUCHER, *ver.* .... Percher, dormir sur une branche, sur une perche ; loger, se loger, se placer très-haut.

JUDAS, *s. m.* ..... L'apôtre qui trahit Jésus. Traître. Trappe pour voir à travers un plancher ce qui se passe dessous.

JUGE, *s. m.* ..... Qui a le droit de juger ; officier préposé pour rendre justice ; tribunal ; arbitre ; magistrat.

AJOURNER..... **A-jour-n-er**, *ver.*..... Assigner, convoquer à jour certain en justice ; remettre à jour fixé ; renvoyer.

AJOURNÉ..... **A-jour-n-é**, *adj.*..... Renvoyé ; remis à certain jour ; fixé à un jour éloigné. Rejeté.

AJOURNEMENT..... **A-jour-n-e-ment**, *s. m.* Assignation, convocation à jour désigné devant un tribunal ; remise à jour fixe. Rejet ; refus.

REAJOURNER..... **Ré-a-jour-n-er**, *ver.*... Ajourner, assigner une seconde fois, réassigner. Faire une seconde sommation à comparaître.

REAJOURNEMENT..... **Ré-a-jour-n-e-ment**, *s. m.* Ajournement réitéré ; réassignation. Sommation nouvelle à comparaître.

SÉJOUR..... **Sé-jour**, *s. m.*..... Demeure, habitation, résidence en un lieu, en un pays ; station ; repos dans un voyage.

SÉJOURNÉ..... **Sé-jour-n-é**, *adj.*..... *Inus.* Qui a pris du repos ; reposé, délassé.

SÉJOURNER..... **Sé-jour-n-er**, *ver.*..... Demeurer, s'arrêter, se reposer quelque temps en un lieu ; loger, habiter.

ABAT-JOUR..... **A-bat-jour**, *s. m.*..... Fenêtre dont l'appui en talus s'évase, s'élargit en montant pour amener le jour d'en haut.

AUJOURD'HUI..... **Au-jour-d'hui**, *adv.*..... Le jour où l'on est ; à présent, au temps où nous sommes. Une fois.

BONJOUR..... **Bon-jour**, *s. m.*..... Terme de salut ; salut ; salut du matin.

CONTRE-JOUR..... **Contre-jour**, *s. m.*..... Lieu opposé au grand jour ; lumière ne donnant pas à plein, ne donnant pas du bon côté.

FAUX JOUR..... **Faux-jour**, *s. m.*..... Lumière qui éclaire mal les objets, qui les fait voir autrement qu'ils ne sont.

FLEUR D'UN JOUR..... **Fleur-d'un-jour**, *s. f.*. Nom de plusieurs plantes ; *Belle d'un jour*; *Lis à fleurs grandes et fugaces* ; *Liseron*, etc.

GRANDS JOURS..... **Grands-jours**, *s. m.*..... Séances d'assemblées judiciaires instituées autrefois pour rendre justice et corriger les abus

TOUJOURS..... **Toujours**, *adv.*..... Sans relâche, sans cesse ; à jamais ; en toute rencontre. Cependant ; en moins ; pourtant.

JOUTE. **Joute**. ..... (JUXTA, *près, tout contre*. Lat. Etym.) Débat ; lutte ; chicane ; dispute.

JOUTER..... **Jout-er**, *ver.*..... Faire des joutes ; se combattre à la lance. Se battre, parlant des coqs. Disputer.

JOUTEUR..... **Jout-eur**, *s. m.*..... Celui qui joute ; lutteur ; combattant ; vigoureux champion.

REJOUTER..... **Re-jout-er**, *ver.*..... Jouter de nouveau ; recommencer, continuer la joute, la lutte ; jouter encore.

JUCHER. **Juch-er**. ..... (*De* JUGUM, *sommet, joug*. Lat. Etym.) (JUS, *au-dessus, en l'air*. Vieux français.)

JUC..... **Juc**, *s. m.*..... Lieu où juchent, où perchent, la nuit, les poules ou oiseaux de basse-cour.

JUCHÉ..... **Juch-é**, *adj.*..... Dont le boulet porte en avant au point de mirer, de reposer sur la pince. (Cheval.)

JUCHOIR..... **Juch-oir**, *s. m.*..... Endroit où juchent les poules ; perchoir ; poulailler.

DÉJUCHER..... **Dé-juch-er**, *ver.*..... Sortir du juchoir ; chasser les poules. Déplacer, chasser, débusquer ; faire sortir.

JUGE. *V. Juste*. ..... **Ju-g-e**..... (*Ju, rad. de* JUSTE, *droit* ; GE, *rad. d'*AGIR.) Qui doit décider. Appréciateur, connaisseur.

JUGER..... **Ju-g-er**, *ver.*..... Décider en juge, en maître ; arbitrer, estimer ; donner sa sentence. Prononcer un jugement.

JUGER..... **Ju-g-er**, *ver.*..... Connaître, discerner ; être d'avis ; avoir une opinion ; croire, estimer ; se figurer ; penser.

JUGEUR..... **Ju-g-eur**, *s. m.*..... Qui juge, décide tout sans examen, sans droit, sans connaissance. Qui a le manie de juger.

JUGEMENT..... **Ju-g-e-ment**, *s. m.*..... Décision, sentence ; arrêt de juger. Discernement ; faculté de l'âme qui juge. Opinion ; avis.

JUGEABLE..... **Ju-g-e-able**, *adj.*..... Qui mérite d'être poursuivi, d'être mis en jugement, d'être condamné correctionnellement.

JUGERIE..... **Ju-g-e-ie**, *s. f.*..... Où l'on fait, où l'on fabrique des jugements ; machine à juger.

ADJUGER..... **A-d-ju-g-er**, *ver.*..... Juger en faveur de. Accorder, attribuer par jugement et aux enchères ; donner ; décerner.

PRÉJUGER..... **Pré-ju-g-er**, *ver.*..... Rendre un jugement préparatoire qui influe sur le définitif. Prévoir ; juger sur apparence.

PRÉJUGÉ..... **Pré-ju-g-é**, *s. m.*..... Chose précédemment jugée. Pressentiment ; indice. Opinion ; conviction irréfléchie.

FORJUGER..... **For-ju-g-er**, *ver.*..... *Inus.* Juger injustement, en dehors de l'équité. Décider contre et outre les lois.

FORJUGEMENT..... **For-ju-g-e-ment**, *s. m.*. *Inus.* Jugement, décision inique, qui viole les règles de la justice.

MALJUGE..... **Mal-ju-g-é**, *s. m.*..... Mauvais jugement ; jugement rendu contre le droit, mais sans prévarication.

MÉJUGER..... **Mé-ju-g-er**, *ver.*..... *Inus.* Porter les pieds de derrière en delà de la trace des pieds de devant, parlant du cerf.

JUDICIAIRE..... **Ju-di-c-i-aire**, *adj.*..... Relatif à l'administration de la justice ; qui concerne la justice, qui y tient ; fait en justice.

JUDICIAIRE..... **Ju-di-c-i-aire**, *s. f.*..... Faculté de juger ; bon sens ; jugement sain ; discernement, pénétration, sagacité, tact.

JUDICIAIREMENT..... **Ju-di-c-i-aire-ment**, *adv.* Selon les formes de la justice réglée ; par autorité des juges publics.

EXTRAJUDICIAIRE..... **Extra-ju-di-c-i-aire**, *adj.* Qui n'est pas essentiel à l'instruction d'un procès ; fait hors du jugement, hors des formes.

EXTRAJUDICIAIREMENT..... **Extra-ju-di-c-i-aire-ment**, *adv.* En dehors de la procédure réglée pour l'instruction des procès en justice ; hors des formes.

JUDICATURE..... **Ju-di-c-at-ure**, *s. f.*..... *Inus.* Condition, état des employés à l'expédition des affaires en justice ; qualité de juge.

JUDICIEUX..... **Ju-di-c-i-eux**, *adj.*..... Circonspect ; discret ; avisé. Qui a du sens ; fait avec sagesse ; qui marque réserve, prudence.

JUDICIEUSEMENT..... **Ju-di-c-i-eu-se-ment**, *adv.* Sagement ; avec jugement ; sensément ; prudemment ; justement ; avec raison et équité.

JUDICAT..... **Ju-di-c-at**, *s. m.*..... *Sav. Inus.* Attribut d'une proposition, en langage d'école.

JUDICATEUR..... **Ju-di-c-at-eur**, *s. m.*... *Sav. Inus.* Copule, lien d'une proposition. (Terme de l'école.)

JUDICANDE..... **Ju-di-c-ande**, *s. m.*..... *Sav. Inus.* Sujet d'une proposition. (Terme de l'école.)

JUDICATUM SOLVI.... **Ju-di-c-at-um-solvi**, *s. m.* *Sav.* Obligation de payer les frais du procès fait par un étranger, s'il venait à y être condamné.

ADJUDICATION..... **A-d-ju-di-c-at-ion**, *s. f.* Acte par lequel on adjuge une chose ; action d'adjuger ; délivrance par autorité de justice.

ADJUDICATAIRE..... **A-d-ju-di-c-at-aire**, *s. m.* Celui à qui une chose mise en vente par l'autorité publique est adjugée. Soumissionnaire.

ADJUDICATEUR..... **A-d-ju-di-c-at-eur**, *s. m.* *Inus. Sav.* Celui qui adjuge l'objet mis en vente, l'entreprise offerte au meilleur prix.

ADJUDICATIF..... **A-d-ju-di-c-at-if**, *adj.*.. *Sav.* Qui prononce adjudication, attribution de propriété ou profit d'une personne.

PRÉJUDICE..... **Pré-ju-di-c-e**, *s. m.*.... (*Le jugé d'avance.*) Tort, dommage ; désavantage ; détriment ; perte, malheur.

PRÉJUDICIER..... **Pré-ju-di-c-i-er**, *ver.*... Endommager, nuire ; faire tort ; léser. Causer du désavantage.

PRÉJUDICIEL..... **Pré-ju-di-c-i-el**, *adj.*.... Qu'on doit juger avant l'objet principal du procès ; qui peut, qui doit éclairer le procès.

PRÉJUDICIABLE..... **Pré-ju-di-c-i-able**, *adj.*. Qui porte préjudice ; désavantageux ; funeste, ruineux ; nuisible ; fâcheux ; incommode.

PRÉJUDICIAUX..... **Pré-ju-di-c-i-aux**, *adj.* . Qu'on doit payer avant d'être admis à se pourvoir contre un jugement (certains frais).

JURI. JURY..... **Ju-r-i**, *s. m.*..... Liste, corps des jurés ; jurés d'une session, d'une affaire. Commission de citoyens pour juger.

JURI..... **Ju-r-i**, *s. m.*..... Administration de la justice par jurés. Institution du juri.

JURÉ..... **Ju-r-é**, *s. m.*..... Celui qui est membre d'un juri ; citoyen appelé à juger en matière criminelle.

JURISTE..... **Ju-r-ute**, *s. m.*..... *Sav.* Qui écrit, auteur d'écrits sur le droit. Versé dans la science du droit.

JURIDIQUE..... **Ju-r-i-d-ique**, *adj.*..... Régulier ; conforme au droit, à la forme en justice. Légal ; qui se fait en justice réglée.

Digitized by Google

JUIF, *s. m.*..... Qui professe la religion juive; qui est né en Judée ou de parents juifs; Israélite.

JUILLET, *s. m.*.. Septième mois de l'année.

JUIN, *s. m.*..... Sixième mois de l'année.

JUJUBE, *s. m.*.... Fruit du jujubier, qui est une sorte de noyau à deux logettes dans une enveloppe charnue.

JUMEAU, *adj.*.... Né ensemble; d'un même accouchement; qui vient au monde avec un autre. Pareil. Joint avec.

JUMENT, *s. f.*... Cavale; femelle du cheval. Machine qui sert à la fabrication des monnaies.

JUPE, *s. f.*..... Partie d'un habillement de femme qui descend de la ceinture aux pieds.

JURER, *ver.*..... Faire un serment; promettre par serment, prenant Dieu, quelqu'un ou quelque chose à témoin.

JUS, *s. m.*..... Suc; liqueur exprimée d'une chose par pression, coction ou infusion.

JURIDIQUEMENT..... Ju-ri-di-que-ment, *adv.* De droit; légalement; conformément à la procédure en justice; selon les règles de la justice.

JURIDICTION..... Ju-ri-dic-tion, *s. f.*.. Compétence; droit de juger; ressort, étendue de ce droit. Corps judiciaire; magistrature.

JURIDICTIONNEL..... Ju-ri-dic-tion-el, *adj.* Relatif, appartenant à la juridiction.

JURISCONSULTE..... Ju-ris-con-sul-te, *s. m.* Versé dans la science du droit, des lois; qui donne des avis sur ce qui y touche; légiste.

JURISPRUDENCE..... Ju-ris-prud-ence, *s. f.* Science du droit et des lois; intelligence des usages, coutumes, ordonnances d'un pays.

JURISPRUDENCE..... Ju-ris-prud-ence, *s. f.* Esprit des jugements d'un tribunal; manière continue de décider certains cas.

JUSSION..... Jus-sion, *s. f.*..... *Sav.* Ordre, commandement; injonction; loi; ordonnance; précepte.

VIDEJUSSION. *V. Voi.* Vi-de-ju-ssion, *s. f.*.. *Sav.* Engagement de payer pour autrui s'il ne paye pas; cautionnement; garantie, sûreté.

PIDEJUSSEUR..... Pi-de-ju-s-eur, *s. m.* *Sav.* Qui s'engage à payer pour un autre si cet autre ne paye pas; caution; répondant.

JUIF. Ju-if..... Avare, usurier; qui cherche à gagner de l'argent par voies iniques et sordides.

JUIVERIE..... Ju-iv-er-ie, *s. f.*..... Lieu où se tiennent les juifs; quartier de la ville où ils habitaient. Marché de juif, d'usurier.

JUDÉE..... Ju-dée, *s. f.*..... Pays, contrée, région de l'Asie; royaume de Juda; terre promise, Palestine.

JUDAÏSER..... Ju-da-is-er, *ver.*..... Suivre et pratiquer les cérémonies de la loi juive, y être attaché. Tenir aux minuties du culte.

JUDAÏSME..... Ju-da-is-me, *s. m.*..... Religion des juifs.

JUDAÏQUE..... Ju-da-ïque, *adj.*..... Appartenant, propre aux juifs, à la Judée; trouvé en Judée, en Palestine.

BITUME DE JUDÉE.... Bitume-de-Ju-dée, *s. m.*.. *Asphalte de Judée.* Bitume qui se trouve à la surface de la mer Morte en Judée.

ARBRE DE JUDÉE.... Arbr-e-de-Ju-dée, *s. m.*.. Arbre étranger qui a des fleurs rouges et qui fait l'ornement des jardins.

JUJUBE. Juju-be.

JUJUBIER..... Juju-bier, *s. m.*..... Arbre de la famille du houx et du fusain dont le bois tortueux est armé d'épines.

JUMEAU. Jum-eau, *s. m.*..... Enfant né avec ou autre d'un même accouchement.

JUMEAUX..... Jum-eaux, *s. m.*..... Famille de champignons, où sont deux espèces d'*Agarics*. Deux petits muscles de la cuisse.

JUMELLE..... Jum-el-l-e, *s. f.*..... Gemelle. Pièce de bois semblable à une autre dans un pressoir, ou mât, une vergue, etc.

JUMELER..... Jum-el-er, *ver.*..... Soutenir, fortifier, consolider, affermir, appuyer par des jumelles ou gemelles.

CONTRE-JUMELLES.... Contre-jum-el-l-es, *s. f.* Pavés qu'on joint deux à deux dans les ruisseaux.

QUADRIJUMEAUX..... Quadri-jum-eaux, *adj.* Qui sont quatre pareils; qui se meuvent ensemble; qui vont à la fois. (Certains muscles.)

TRIJUMEAU..... Tri-jum-eau, *adj.*..... *Sav.* Qui porte trois jumeaux. (Nerf d'où trois autres partent qui se divisent chacun en trois.)

GÉMINÉ..... Gém-in-é, *adj.*..... *Sav.* Réitéré, multiplié, nombreux. Disposé deux à deux; ne pas confondre avec pairé ou même point.

GÉMEAUX..... Gém-eaux, *s. m.*..... *Sav.* Jumeaux. L'un des douze signes du zodiaque figuré par deux jumeaux.

CONGÉMINATION..... Con-gém-in-a-tion, *s. f.*.. *Sav.* Action de mettre deux du même point et à la fois; formation double et simultanée.

BIGÉMINÉE..... Bi-gém-in-ée, *adj.*..... *Sav.* Deux fois double, parlant d'une feuille à deux pieds dont chacun porte deux folioles.

TERGÉMINÉE..... Ter-gém-in-ée, *adj.*.... *Sav.* Dont le pied porte deux folioles d'où partent deux pieds à deux folioles chacun.

GEMELLE..... Gem-elle, *s. f.*..... *Sav.* Arbre de Cochinchine dont les baies sont toutes deux à deux.

JUPE. Jup-e.

JUPON..... Jup-on, *s. m.*..... Courte jupe que les femmes mettent sous les autres; cotte, cotillon.

JURER. *V. Juste.* Ju-r-er..... (*Ju*, rad. de JUGE, JUSTE, *etc.* Droit.) Assurer; ratifier, s'engager par serment. Arrêter.

JURER..... Ju-r-er, *ver.*..... Menacer; jurer en s'emportant; vomir l'imprécation, le blasphème. Cloquer; mal sonner.

JURÉ..... Ju-r-é, *adj.*..... Assermenté; qui a fait le serment requis pour être maître ès arts, ès métier. Irréconciliable.

JUREMENT..... Ju-r-e-ment, *s. m.*..... Protestation; serment sans objet; affirmation en justice. Exécration, imprécation; blasphème.

JUREUR..... Ju-r-eur, *s. m.*..... Blasphémateur; qui a la manie, l'habitude de jurer en s'emportant et par fureur; reoseur.

JURON..... Ju-r-on, *s. m.*..... Manière particulière, personnelle de jurer; jurement dont une personne se sert d'ordinaire.

JURAT..... Ju-r-at, *s. m.*..... *Inus.* Consul; échevin; édile; magistrat; officier municipal d'autrefois à Bordeaux.

JURANDE..... Ju-rande, *s. f.*..... *Inus.* Charge de juré d'un métier; durée de cette charge. Corporation des maîtres jurés.

JURATOIRE..... Ju-r-atoire, *adj.*..... *Sav.* Engagé par serment en justice de représenter une personne ou une chose. (Caution.)

ABJURER..... Ab-ju-r-er, *ver.*..... Renoncer par serment ou acte public à une doctrine, à une religion; désavouer; laisser là.

ABJURATION..... Ab-ju-r-at-ion, *s. f.*... Acte solennel ou l'on renonce avec serment à une religion. Renonciation; chose abjurée.

CONJURER..... Con-ju-r-er, *ver.*..... Prier avec instance, avec serment; ordonner; détourner; chasser au nom de Dieu.

CONJURER..... Con-ju-r-er, *ver.*..... Décider, résoudre l'exécution d'une chose; se liguer; comploter; conspirer; tramer; cabaler.

CONJURÉ..... Con-ju-r-é, *s. m.*..... Qui fait partie d'une conjuration; qui conspire; lié par serment dans une conspiration.

CONJURATEUR..... Con-ju-rat-eur, *s. m.*.. Qui forme, qui conduit une conspiration; factieux; cabaleur. Qui conjure les démons.

CONJURATION..... Con-jur-at-ion, *s. f.*... Conspiration contre un état de choses; complot, faction. Prière, magie pour chasser le mal.

INJURE..... In-ju-r-e, *s. f.*..... Chose injuste. Insulte, outrage; ce qui blesse. Dommage; dégradation; indignité.

INJURIER..... In-ju-ri-er, *ver.*..... Offenser, outrager par des propos insultants; faire une avanie, un affront; invectiver.

INJURIEUX..... In-ju-ri-eux, *adj.*..... Insultant, offensant, outrageux; piquant. Injuste, outrable, inique.

INJURIEUSEMENT..... In-ju-ri-eus-ement, *adv.* Avec injure, outrage; indignement; d'une manière funeste, injuste.

PARJURE..... Par-ju-r-e, *s. m.*..... Faux serment; celui qui le fait; violation du serment; celui qui le viole, — *Adj.* Traître.

PARJURER..... Par-ju-r-er, *ver.*..... Violer son serment, la foi donnée; prêter un faux serment; trahir; être infidèle, perfide.

JUS. *V. Juge.* Ju-s..... Ce qui est le meilleur, le principal, le plus nourrissant d'une substance.

JUTEUX..... Ju-t-eus, *adj.*..... Qui a beaucoup de jus; plein de jus.

VERJUS..... Ver-ju-s, *s. m.*..... Sorte de raisin qui ne mûrit pas; jus de ce raisin; raisio vert; suc acide de raisins verts.

VERJUTÉ..... Ver-ju-t-é, *adj.*..... Où l'on a mis du verjus; qui a une pointe d'acide comme le verjus.

Digitized by Google

JUSQUE, *prép*... (Marque le point d'arrêt, le degre juste où l'on va.) Pas plus loin. — *Conj.* En attendant le cas.
JUSTE, *adj*..... Équitable, droit, raisonnable; sensé, sage; fondé, légitime; pieux, saint, sans tache; religieux.

K

KILO, *s. m*..... Mille; mille fois l'unité génératrice dans les nouvelles mesures.
KIOSQUE, *s. m*.. Mot turc; pavillon dans le goût oriental, décorant les jardins, les parcs, etc.

JUSTE. Ju-st-e..... (*Ju, rad. de* JUGE, JURER, *etc.*; ST, *rad. d'*ÊTRE.) Exact, formel, positif, vrai. Court, serré.
JUSTE..... Ju-st-e, *adv*..... AU JUSTE. Avec justesse; exactement; comme il faut; en juste proportion; à point nommé.
JUSTESSE..... Ju-st-esse, *s. f*..... Exactitude, précision, convenance; régularité; goût, sens des vraies proportions; rectitude.
JUSTEMENT..... Ju-ste-ment, *adv*..... Avec justice, équité, raison; à bon droit; à bonnes enseignes. Précisément; tout juste.
JUSTICE..... Ju-st-ic-e, *s. f*..... Droiture, probité, rectitude; bon droit, raison; exactitude, sévérité. Piété, sagesse, sainteté.
JUSTICE..... Ju-st-ic-e, *s. f*..... Sentiment qui porte à rendre à chacun le sien. Tribunaux, ordre, administration judiciaire.
JUSTICIER..... Ju-st-ic-i-er, *ver*..... Exécuter; faire subir une peine corporelle de par la justice. Punir du dernier supplice.
JUSTICIER..... Ju-st-ic-i-er, *s. m*..... Qui aime à rendre, qui fait rendre justice; qui avait droit de justice, parlant d'un seigneur.
JUSTICIABLE..... Ju-st-ic-i-able, *adj*..... Soumis à la compétence d'un tribunal; sujet, dépendant de la juridiction de certains juges.
INJUSTE..... In-ju-ste, *adj*..... Qui manque d'équité, de raison; contraire aux lois, aux idées de justice; mal fondé.
INJUSTICE..... In-ju-st-ic-e, *s. f*..... Esprit d'iniquité; manque d'équité. Acte contraire à la justice; prévarication; vexation.
INJUSTEMENT..... In-ju-st-e-ment, *adv*... Sans justice ni raison; contre toute règle de justice; méchamment; iniquement.
BASSE JUSTICE..... Bas-s-e-ju-st-ic-e, *s. f*.. JURIS. Juridiction seigneuriale restreinte à certains cas civils et correctionnels.
BAS JUSTICIER..... Bas-ju-st-ic-i-er, *s. m*... JURIS. Seigneur qui a seulement le droit de basse justice.
HAUTE JUSTICE..... Hau-t-e-ju-st-ic-e, *s. f*. JURIS. Justice seigneuriale qui connaissait de toutes les affaires, les cas royaux exceptés.
HAUT JUSTICIER..... Hau-t-ju-st-ic-i-er, *s. m*. JURIS. Qui avait la haute justice, parlant de certains anciens seigneurs.
JUSTIFIER..... Ju-sti-fi-er, *ver*..... Démontrer l'innocence, la justice, la bonté, la vérité. Rendre juste; sanctifier; purifier.
JUSTIFIANT..... Ju-sti-fi-ant, *adj*..... Qui rend juste intérieurement; qui sanctifie; qui purifie; qui rend vertueux.
JUSTIFIABLE..... Ju-sti-fi-able, *adj*..... Qui peut être justifié, excusé.
JUSTIFICATION..... Ju-sti-fi-c-at-ion, *s. f*.. Excuse; action, preuve, procédé qui justifie, constate. Grâce, sentiment qui rend juste, pur.
JUSTIFICATIF..... Ju-st-i-fi-c-at-if, *adj*... Qui sert à justifier; qui sert, qui tend à prouver ce qu'on affirme; démonstratif.
JUSTIFIER..... Ju-sti-fi-er, *ver*..... Donner juste la longueur arrêtée en vue du format à chaque ligne imprimée ou composée.
JUSTIFIEUR..... Ju-sti-fi-eur, *s. m*.... Principale partie du coupoir qui sert à couper et à approprier les caractères d'imprimerie.
JUSTIFICATEUR..... Ju-st-i-fi-c-at-eur, *s. m*.. Ouvrier qui justifie, qui rend justes et propres les lettres d'imprimerie. Outil dont il se sert.
JUSTIFICATION..... Ju-sti-fi-c-at-ion, *s. f*. Longueur juste de la ligne d'un livre imprimé. Travail, ouvrage du justificateur de lettres.
AJUST..... A-ju-st, *s. m*..... *Sav.* Nœud unissant deux bouts de deux cordages; point de réunion de ces bouts.
AJUSTER..... A-ju-st-er, *ver*..... Rendre exact, juste; adapter; accommoder, réparer. Orner. Accorder; concilier. Viser juste.
AJUSTEMENT..... A-ju-st-e-ment, *s. m*... Action de rendre juste, propre au but. Parure; ce qui orne; conciliation; accommodement.
AJUSTEUR..... A-ju-st-eur, *s. m*..... Ouvrier qui ajuste, qui apprête les flans et les met au poids des pièces de monnaie.
AJUSTOIR..... A-ju-st-oir, *s. m*..... Trébuchet à peser et ajuster les monnaies, à en vérifier le poids avant de les marquer.
AJUSTAGE..... A-ju-st-age, *s. m*..... Action d'ajuster, de peser, de rendre juste le poids d'une pièce de monnaie.
DÉSAJUSTER..... Dé-s-a-ju-st-er, *ver*.... Déranger la justesse; désagencer. Perdre la justesse à faire le manége, parlant d'un cheval,
RAJUSTER..... R-a-ju-st-er, *ver*..... Ajuster encore; remonter; raccommoder; remettre en état. Réconcilier, rapatrier; réunir
RAJUSTEMENT..... R-a-ju-st-e-ment, *s. m*. Réparation; restauration; rétablissement. Réunion; réconciliation; rapprochement.
AJOUX..... A-jou-x, *s. m*..... *Sav.* Les deux lames de fer qui servent à retenir les filières ou *prégatons* du tireur d'or.
AJOUTER..... A-jou-t-er, *ver*..... Joindre des choses a d'autres; unir sans confondre. Augmenter; accroître; joindre; lier.
AJOUTÉE..... A-jou-t-ée, *s. f*..... Ligne prolongée à laquelle on joint quelque chose; ce qui est ajouté.
AJOUTOIR..... A-jou-t-oir, *s. m*..... Petit tuyau soudé au tuyau d'une fontaine pour donner au jet la grosseur convenable.
AJOUTAGE..... A-jou-t-age, *s. m*..... Adjonction; chose ajoutée à une autre; action, travail pour unir, joindre.
JUSTE..... Ju-st-e, *s. m*..... Habillement de paysanne.
JUSTAUCORPS..... Ju-st-au-corps, *s. m*... Vêtement à manche qui serre le corps et descend jusqu'au genoux.
AJUSTE..... A-ru-st-e, *s. m*..... *Sav.* AJUSTE, AJUST. Nœud qui réunit deux cordages d'un vaisseau par les bouts.
AJUSTER..... A-ru-st-er, *ver*..... *Sav.* AJUSTER. Nouer deux cordes l'une au bout de l'autre, en langage de marine.
JUXTAPOSER..... Ju-st-a-pos-er, *ver*.... *Sav.* Rapprocher; ajouter, poser tout contre. S'ajuster successivement à la masse (molécule).
JUXTAPOSITION..... Ju-st-a-pos-it-ion, *s. f*.. *Sav.* Addition, adjonction de molécules à une masse déjà sensible. Action de juxtaposer.

K

KILO. Kilo..... *Sav.* (KILIOI, *mille.* Gr.)
KILIARE..... Kil-iare, *s. m*..... *Sav.* Etendue de mille ares ou cent mille mètres carrés, environ vingt arpents
KILOGONE..... Kilo-gone, *s. m*..... *Sav.* (*A mille côtés, à mille angles.*) Figure à mille côtés et mille angles.
KILOGRAMME..... Kilo-gramm-e, *s. m*... *Sav.* Poids de mille grammes, environ deux livres cinq gros quarante-neuf grains anciens.
KILOLITRE..... Kilo-litre, *s. m*..... *Sav.* Mesure de capacité contenant mille litres.
KILOMÈTRE..... Kilo-mètre, *s. m*..... *Sav.* Longueur de mille mètres; un peu plus de 3,079 pieds, ou 513 toises.
KILOSTÈRE..... Kilo-stère, *s. m*..... *Sav.* Mesure contenant mille stères ou mille mètres cubes, un peu plus de 135 toises.

Digitized by Google

KORAN, *s. m.*.... Recueil des proclamations religieuses de Mahomet. Livre sacré, Évangile des Musulmans.
KYRIELLE, *s. f.* (Kurié, *ô Seigneur!* Gr.) Série, suite ennuyeuse; longue et fastidieuse succession de choses.

L

LÀ, *adv.*..... Expression de désignation expresse : ce lieu, cet endroit; en ce lieu; en ce moment.
LABIAL, *adj.*.... Qui se fait, se dit, se prononce des lèvres seulement. Oral; qui n'est pas écrit. Relatif aux lèvres.
LABEUR, *s. m.*... Travail pénible et suivi; fatigue, peine; labour, défrichement. Ouvrage considérable.
LABYRINTHE, *s. m.* Complication de détours; entrelacements de galeries, d'appartements, d'allées où l'on se perd.
LAC, *s. m.*..... Grand amas d'eau dormante; grande étendue d'eau environnée par les terres.
LÂCHE, *adj.*.... Détendu; desserré; débandé. Mou; énervé; efféminé. Couard, poltron, paresseux, languissant.

L

LÀ. *V. Le.* — L-à..... Ce que vous voyez; qui est devant vous. À ce point! à ce parti! à cette chose! voyez-vous!
LÀ..... Là-s, *art.*..... Adjectif féminin singulier déterminant, individualisant le sens des mots : cette, cet être.
CELÀ..... Ce-l-à, *pron.*..... Cette chose; cette chose que vous voyez plus loin que ceci; cette chose que vous voyez.
DELÀ..... De-l-à, *prép.*..... Du point que vous voyez; depuis cet endroit; de loin; de l'autre côté; du côté le plus loin.
AU DELÀ..... Au-de-l-à, *prép.*..... Encore plus; outre; en dépassant; bien plus que. De l'autre côté; derrière ce que vous voyez.
PAR DELÀ..... Par-de-l-à, *prép.*..... Outre, au-dessus; plus que; au delà; en traversant l'obstacle que voici; derrière cette chose.
DEÇÀ ET DELÀ..... De-ç-à-et-de-l-à, *adv.*... De côté et d'autre; par-ci par-là; en éparpillant partout.
EN DELÀ..... En-de-l-à, *adv.*..... Plus loin; loin derrière ce point.
QUI VA LÀ?..... Qui-va-l-à, *s. m.*..... Cri de la sentinelle au moindre bruit dans une place. Qui êtes-vous? où allez-vous?
VOILÀ..... Voi-l-à, *prép.*..... Voyez là; pas bien loin. Aussitôt, à l'instant; telle est la chose; c'est ainsi que.
LABIAL. *V. Lèvre.*. Lab-i-al..... *Sav.* (Lab, lav, *rad. de* lèvre.) Qui vient des lèvres. (Offre labiale; lettre labiale.)
LABIE..... Lab-i-é, *adj.*..... *Sav.* Dont la fleur ou le *Pétale* (*limbe* de la fleur) est découpé en forme de lèvre. En lèvre.
LABIÉES..... Lab-i-ées, *s. f.*..... *Sav.* Famille des plantes à fleurs en lèvres, à racines fibreuses et parfois renflées en boules.
LABELLE..... Lab-elle, *s. f.*..... *Sav.* Petite lèvre; foliole, *pétale* inférieur de quelques fleurs rétréci en forme de lèvre.
LABIATIFLORE..... Lab-i-at-i-flore, *adj.*... *Sav.* Dont les fleurons sont fendus en deux lèvres, parlant d'une fleur composée.
LABIATION..... Lab-i-at-ion, *s. f.*.... *Sav. Inus.* État, caractère, manière d'être qui distingue une fleur *Labiée*.
UNILABIÉE..... Un-i-lab-i-ée, *adj.*..... *Sav.* Qui est d'une seule lèvre; qui se prolonge d'un seul côté en une seule lèvre.
MENTONNIER-LABIAL.. Menton-n-ier-lab-i-al, *s.* *Sav.* Carré du menton; muscle qui sert à abaisser la lèvre inférieure.
LABEUR. — Lab-eur..... Grand ouvrage d'imprimerie tiré à de nombreux exemplaires.
LABOURER..... Lab-our-er, *ver.*..... *Inus.* Opérer, produire de l'effet, parlant d'un changement subit dans la vie ou la fortune.
LABORATOIRE..... Lab-or-at-oire, *s. m.*... Local, atelier disposé et muni d'appareils pour les préparations chimiques ou autres.
LABORIEUX..... Lab-or-i-eus, *adj.*..... Qui aime le travail; qui travaille beaucoup. Pénible, malaisé, difficile; fatigant, douloureux.
LABORIEUSEMENT.... Lab-or-i-euse-ment, *adv.* Avec beaucoup de peine et de travail; malaisément; avec efforts; avec fatigue.
LABOUR..... Lab-our, *s. m.*..... Culture, travail, façon, renversement, remuement des terres avec la charrue, la bêche, etc.
LABOURER..... Lab-our-er, *ver.*..... Remuer, retourner, creuser, sillonner la terre avec la charrue, la houe, etc. Se fatiguer.
LABOURER..... Lab-our-er, *ver.*..... Souffrir, essuyer de grandes fatigues. Courir sur le fond des mers, parlant d'une ancre.
LABOURÉ..... Lab-our-é, *adj.*..... Cultivé; travaillé; ensemencé; qui a reçu une façon. Sillonné; mutilé, déchiré.
LABOURABLE..... Lab-our-able, *adj.*..... Propre à être labouré. Qui est, qui peut être productif.
LABOURAGE..... Lab-our-age, *s. m.*..... Agriculture; art de labourer, de travailler la terre; ouvrage, travail de celui qui laboure.
LABOUREUR..... Lab-our-eur, *s. m.*..... Celui dont l'état, le métier est de labourer, de cultiver la terre; cultivateur; agriculteur.
COLLABORATEUR.... Co-lab-or-at-eur, *s. m.* Qui travaille de concert avec un autre; qui l'aide dans ses efforts; qui les combine avec lui.
COLLABORATION.... Co-lab-or-at-ion, *s. f.*.. Concours, aide, secours donné à un travail commun.
ÉLABORER..... É-lab-or-er, *ver.*..... *Sav.* Préparer un produit par un travail long et secret; travailler, perfectionner par degrés
ÉLABORATION..... É-lab-or-at-ion, *s. f.*.... *Sav.* Travail qui prépare, perfectionne graduellement une chose; où on digère à la longue
ÉLABURÉ..... É-lab-our-é, *part.*..... *Sav.* Travaillé avec soin; digéré; perfectionné successivement.
LABYRINTHE. — Labyrinth-e..... *Sav.* Grand embarras; complication d'affaires. Cavité, contour, replis du dedans de l'oreille
LABYRINTHIQUE..... Labyrinth-ique, *adj.*.... *Sav.* Qui se distribue dans les cavités spirales ou dans le labyrinthe de l'oreille.
LAC. — Lac..... (*Peut-être de* L, *article*; ac, *rad. d'*aque, aqueus, aigues, *eau*, en divers patois.)
LACUNE..... Lac-une, *s. f.*..... *Sav.* Vide, fosse. Interruption, ce qui manque dans un ouvrage. Cavité des membranes.
LACUSTRE..... Lac-u-stre, *adj.*..... *Sav.* Qui croît ou vit autour des eaux ou dans l'eau des lacs, étangs, etc. (Plante, animal.)
LAGON..... Lag-on, *s. m.*..... *Sav.* Mare, petit amas d'eau de mer environné de terres et de sables jetés sur la plage.
LAGONI..... Lag-on-i, *s. m.*..... *Sav.* Mares de sources d'eaux minérales, en Italie, d'où s'exhalent des vapeurs empestées.
LAGAN..... Lag-an, *s. m.*..... *Sav.* Tout ce que rejette la mer.
LAGUNE..... Lag-une, *s. f.*..... *Sav.* Petit lac, flaque d'eau. Groupe d'îlots de sable coupés de courants où s'élève Venise.
LÂCHE. *V. Lier.* — Lâch-e..... (*De* lac, lacer.) Qui a des sentiments vils, méprisables, indignes d'un homme d'honneur.
LÂCHER..... Lâch-er, *ver.*..... Débander, détendre, desserrer; laisser échapper; dégager; lancer; céder. Démordre. Donner.
LÂCHEMENT..... Lâch-e-ment, *adv.*..... Mollement; avec nonchalance; sans force; sans cœur, sans courage, sans honneur. En lâche.
LÂCHETÉ..... Lâch-et-é, *s. f.*..... Poltronnerie; manque de cœur. Bassesse; action vile, honteuse. Paresse; mollesse; faiblesse.
RELÂCHE..... Re-lâch-e, *s. m.*..... Pause; suspension de travail, d'étude, d'exercice; soulagement, repos passager; délassement

Digitized by Google

LACONIE, *s. f.*... Partie de la Grèce habitée par les Lacédémoniens renommés par leur langage concis.
LADRE, *adj.*..... Lépreux ; malade, attaqué de la lépre. Insensible, qui ne sent rien. Avare.
LAI, LAÏQUE, *adj.* Distinct, séparé des choses de l'Église, de l'état ecclésiastique ; ni ecclésiastique ni religieux.
LAICHE, *s. f.*..... Plante vivace des lieux humides, de la famille des *Cypéroïdes*, dont la feuille est tranchante.
LAID, *adj*..... Qui n'a pas les proportions, les couleurs, les formes de la beauté ; qui déplaît à voir ; vilain.
LAINE, *s. f.*..... Poil doux, épais, frisé, qui croît sur la peau des moutons et de quelques autres animaux.
LAISSER, *ver*... Abandonner, quitter ; se séparer. Ne pas emmener en partant. Oublier. Remettre, céder. Déposer.

RELÂCHE..... Re-lâch-e, *s. f*..... Action de relâcher. Lieu propre à arrêter, à abriter les navires.
RELÂCHER..... Re-lâch-er, *ver*..... Détendre ; élargir. Remettre en liberté ; délivrer ; laisser aller. Céder ; renoncer. Ralentir.
RELÂCHER..... Re-lâch-er, *ver*..... Jeter l'ancre, mouiller ; s'arrêter, se mettre à l'abri dans un lieu, dans une rade.
RELÂCHE..... Re-lâch-é, *adj*..... Qui n'est pas sévère. Immoral ; dissolu ; qui a des mœurs corrompues ; dépravé ; licencieux.
RELÂCHANT..... Re-lâch-ant, *adj*..... Qui purge ; qui relâche, qui amollit, qui étend quelque partie du corps, parlant d'un remède.
RELÂCHEMENT.. Re-lâch-e-ment, *s. m.*.. Affaiblissement, desserre. Diminution de morale, de zèle, de vigueur. Délassement.
LAXATIF..... Lax-at-if, *adj*..... *Sav.* Qui purge ; qui a la propriété de lâcher le ventre. (Médicament.)
LAXITÉ..... Lax-it-é, *s. f*..... *Sav.* Relâchement ; manque de force et de tension dans la fibre.
LAXIFLORE..... Lax-i-flore, *adj*..... *Sav.* Dont les fleurs sont lâches ou écartées, séparées l'une de l'autre par les pédoncules.
RELAXER..... Re-lax-er, *ver*..... *Sav.* Rendre à la liberté ; relâcher ; délivrer des fers. Purger ; ramollir. Perdre sa tension.
RELAXATION..... Re-lax-at-ion, *s. f*..... *Sav.* État de ce qui est moins tendu. Remise, réduction de peine. Mise en liberté ; relâchement.
PROLIXE..... Pro-lix-e, *adj*..... *Sav.* Trop long ; étendu ; diffus ; verbeux ; baveux (RABELAIS) ; chargé de détails ennuyeux.
PROLIXITÉ..... Pro-lix-it-é, *s. f*..... *Sav.* Diffusion ; multitude de détails minutieux, oiseux ; longueur, inutilité pesante du discours.
PROLIXEMENT.... Pro-lix-e-ment, *adv*.... *Sav.* D'une manière prolixe ; longuement ; diffusément ; avec trop d'étendue.
LACONIE. Lacon-ie..... *Sav.*
LACONIQUE..... Lacon-ique, *adj*..... *Sav.* Concis, serré, bref, pressé, succinct, à la manière des Spartiates ou Lacédémoniens.
LACONIQUEMENT.... Lacon-ique-ment, *adv*.. *Sav.* En peu de mots ; brièvement ; d'une manière concise, succincte ; en langage serré
LACONISME..... Lacon-isme, *s. m*..... *Sav.* Expression, tour concis, énergique ; concision, précision du langage, du style.
LACONOMANIE..... Lacon-o-man-ie, *s. f*.... *Sav.* Affectation de la concision dans le langage ; manie d'être laconique, bref.
LADRE. Ladr-e ..... (LADROS, *impudent, difforme, honteux.* Gr. Etym.)
LADRERIE..... Ladr-er-ie, *s. f*..... Lepre ; maladie où la peau se couvre de pustules et d'écailles ; scrofule du pore.
LADRERIE..... Ladr-er-ie, *s. f*..... Hôpital destiné aux lépreux. Avarice sordide. Insensibilité.
MALADRERIE..... Ma(*mal*)-ladr-er-ie, *s. f. Inus.* Hôpital des gens atteints de la lèpre ; léproserie ; lazaret.
LAID. Lai-d..... Difforme ; défiguré. Contraire à la décence, à la bienséance, à l'honnêteté.
LAIDEUR..... Lai-d-eur, *s. f*..... Etat de ce qui est laid ; difformité ; vice de proportions, de formes, de couleurs. **Immoralité.**
LAIDASSE..... Lai-d-asse, *s. f*..... Grosse femme très-laide.
LAIDERON..... Lai-d-er-on, *s. f*..... Jeune femme, jeune fille laide, mais pourtant un peu agréable.
ENLAIDIR..... En-lai-d-ir, *ver*..... Rendre laid ; devenir laid, difforme, irrégulier ; défigurer, gâter.
ENLAIDISSEMENT.... En-lai-d-isse-ment, *s. m*. Action de rendre, de devenir laid ; état, aspect de ce qui est enlaidi.
DESENLAIDIR..... Dé-s-en-lai-d-ir, *ver*... Diminuer la laideur ; rendre, devenir moins laid.
LAINE. Lain-e..... Cheveux épais et crépus des nègres.
LAINER, LANER..... Lain-er, *ver*..... Tirer la laine sur le dessus du drap avec le chardon et faire venir le poil du côté de l'endroit.
LAINERIE..... Lain-er-ie, *s. f*..... Toutes sortes de marchandises de fabrication de laine ; commerce, fabrique de laine.
LAINEUR..... Lain-eur, *s. m*..... Ouvrier qui travaille dans le lainage, qui fabrique les draps.
LAINEUX..... Lain-eux, *adj*..... Fourni, garni de laine ; abondant en laine ; couvert de poils qui imitent la laine ou le drap.
LAINAGE..... Lain-age, *s. m*..... Marchandise de laine ; toison, poil du mouton. Façon, travail pour lainer le drap au chardon.
LAINIER..... Lain-ier, *s. m*..... Marchand qui vend de la laine en gros, en écheveau. Ouvrier en laine.
LANEUR..... Lan-eur, *s. m*..... Ouvrier qui lane ou garnit les draps au moyen des chardons.
LANICE..... Lan-ice, *adj*..... *Sav.* Qui provient de la laine, parlant d'une bourre.
LANIFÈRE..... Lan-i-fère, *adj*..... *Sav.* Qui porte de la laine (animal). Qui produit une matière laineuse, cotonneuse (plante)
LANILLE..... Lan-ille, *s. f*..... *Sav.* Petite *étoffe* de laine fabriquée dans l'ancienne province de Flandre.
LANUGINEUX..... Lan-u-gin-eux, *adj*.... Couvert d'une sorte de duvet semblable à la laine ou au coton. (Bot.)
LAINE DE FER..... Lain-e de-fer, *s. f*.... Oxyde de zinc volatilisé qui retombe en filets semblables à des flocons de laine.
LAINE DE MOSCOVIE.. Lain-e-de-Moscovie, *s. f*. Duvet très-fin arraché entre les jambes du castor.
LAINE DE SALAMANDRE. Lain-e-de-Salamandre, *s. f.* Amiante. (*Le feu n'en brûlant pas le tissu, on le crut en poil d'animal vivant dans le feu.*)
LAINE PHILOSOPHIQUE. Lain-e-philosoph-ique, *s. f. Tout à fait inus.* Fleur de zinc ; flocons laineux très-légers que forme le zinc oxydé par l'air.
APLAIGNER..... A-p-laign-er, *ver*..... *Sav.* Lainer les étoffes en laine ; faire venir le poil à l'endroit pour garnir le drap.
APLAIGNEUR..... A-p-laign-eur, *s. m*.... *Sav.* APLANEUR. Ouvrier qui tire le poil du drap avec le chardon pour en garnir l'endroit.
EPLAIGNER..... É-p-laign-er, *ver*..... *Sav.* EMPLAIGNER. Garnir le drap de poils qu'on amène et qu'on unit avec les chardons.
EPLAIGNEUR..... É-p-laign-eur, *s. m*.... *Sav.* EMPLAIGNEUR. Ouvrier qui fait sortir le poil pour en garnir l'endroit du drap et l'unir.
TIRE-LAINE..... Tir-e-lain-e, *s. m*.... Crochet de laiton qui sert à tirer les tampons de laine des trous des moules de mormites.
LAISSER. Lais-s-er..... (LAG, LAGET. C-G.) Ne pas ôter. Permettre ; consentir. Léguer, transmettre. Résigner.
LAIS..... Lais, *s. m*..... *Sav.* Jeune baliveau de l'âge du bois coupé qu'on réserve pour préparer une haute futaie.
LAISSADE..... Lais-s-ade, *s. f*..... *Sav.* Endroit où la largeur des fonds d'une galère diminue en venant sur l'arrière.
LAISSÉES..... Lais-s-ées, *s. f*..... Fiente du loup et des autres bêtes noires.
LAISSER-COURRE.... Lais-s-er-courr-e, *s. m*. Lieu ou moment propre à lâcher les chiens pour les découpler afin d'entrer en chasse
LAISSES..... Lais-s-es, *s. f*..... Terres que la mer a laissées au rivage et qui s'affermissent peu à peu.
LAISSE-ALLER..... Lais-s-é-al-l-er, *s. m*.. LAISSER-ALLER. Abandon, négligence ; facilité d'assentiment ; insouciance, indifférence.
DÉLAISSER..... Dé-lais-s-er, *ver*..... Abandonner sans secours, sans assistance. Renoncer ; quitter. Vider, dégorger.
DÉLAISSÉ..... Dé-lais-s-é, *adj*..... Abandonné ; en proie aux besoins ; rejeté sans secours ; isolé ; à qui personne ne pense.
DÉLAISSEMENT..... Dé-lais-s-e-ment, *s. m*... Abandon ; isolement ; manque d'amis, de secours, d'assistance. Cession ; remise ; renonciation
TIRE-LAISSE..... Tir-e-lais-s-e, *s. m*.... *Inus.* Passe-droit ; action d'être frustré d'une chose qu'on se croyait sûr d'obtenir

Digitized by Google

LAIT, *s. m.*..... Liqueur animale blanche, douce et sucrée, formée dans les mamelles des animaux.

LAITON, *s. m.*... Cuivre jauni par le mélange du zinc. Alliage de vieux cuivre et de mitraille.

LAMANEUR, *s. m.* Pilote habile et commissionné pour diriger les navires à l'entrée ou à la sortie des ports, rades, etc.

LAMBEAU, *s. m.* Morceau, fragment; bribe; débris; rognure; morceau déchiré; pièce.

LAMBIN, *adj.*.... Qui agit avec lenteur; lent; long; musard; nonchalant; tardif; qui n'en finit plus.

LAMBRIS, *s. m.*.. Ce qui couvre, ce qui est au-dessus des têtes; enduit de plâtre sur latte formant plafond, etc.

LAME, *s. f.*..... Plaque, table, feuille de métal plate, longue et mince. Fil plat d'or ou d'argent pour la broderie.

LAIT. ..... Lo-it ..... Liqueur qui ressemble au lait. Blanc des œufs cuits en coque. Suc de plantes ou de fruits.

LAITAGE. ..... Lo-it-age, *s. m.* ..... Tout ce qui se fait avec le lait; qui en vient; beurre, fromage, crème, etc.; lait en général.

LAITERIE. ..... Lo-it-er-ie, *s. f.* ..... Endroit où l'on fait le laitage, où l'on sert, où l'on garde le lait.

LAITEUX. ..... Lo-it-eux, *adj.* ..... Qui a un suc semblable au lait; qui en a la couleur. Qui vient du lait; occasionné par le lait.

LAITIER. ..... Lo-it-ier, *s. m.* ..... Marchand de lait.—*Adj.* Qui donne beaucoup de lait (vache); qui en a beaucoup (nourrice).

LAITIÈRE. ..... Lo-it-ière, *s. f.* ..... Marchande de lait; la femme du laitier, du nourrisseur qui fait métier de vendre du lait.

LAITIER. ..... Lo-it-ier, *s. m.* ..... Matière vitreuse, sorte d'écume qui nage au-dessus de quelques métaux en fusion.

LAITÉE. ..... Lo-it-ée, *s. f.* ..... Portée d'une chienne de chasse; tous les petits qu'une chienne de chasse allaite à la fois.

ALLAITER. ..... A-l-la-it-er, *ver.* ... Nourrir de son lait.

ALLAITEMENT. ..... A-l-la-it-e-ment, *s. m.* .. Action d'allaiter.

ALLAITE. ..... A-l-la-it-e, *s. f.* ..... Tettes de la louve.

DÉLAITER. ..... Dé-la-it-er, *ver.* ..... Faire sortir, exprimer le lait du beurre.

PETIT-LAIT. ..... Petit-la-it, *s. m.* ..... Partie séreuse, aqueuse du lait; sérosité qui s'en détache lorsqu'il se caille.

ANTILAITEUX. ..... Ant-i-la-it-eux, *adj.* ... Qui guérit les maladies occasionnées par le lait; qui fait passer le lait.

LAIT VIRGINAL. ..... La-it-vir-gi-n-al, *s. m.* .. Teinture de *Benjoin* précipitée par l'eau.

LAIT DE LUNE. ..... La-it-de-lune, *s. m.* .... Lait de montagne. Variété de chaux *carbonatée*.

LAIT DE SOUFRE. ..... La-it-de-soufre, *s. m.* .. Apparence de lait que donnent les *sulfures hydrogénés* précipités par un acide.

LAIT DORÉ. ..... La-it-d-or-é, *s. m.* ..... Laiteux-briqueté. Sorte de champignon.

LAITEUX POIVRÉ. ..... La-it-eux-poiv-é, *s. m.* Famille de champignons comprenant les *Agarics*, d'où coule un suc laiteux piquant au goût

LAIT SAINTE-MARIE. .. La-it-sainte-Ma-rie, *s. m.* Chardon-marie. Chardon remarquable par ses feuilles panachées.

LAITERON. ..... La-it-er-on, *s. m.* ..... Laitron. Genre de plantes qui renferme quelques-unes de celles qui ont un suc laiteux.

LAITUE. ..... La-it-ue, *s. f.* ..... Herbe potagère dont le suc ressemble au peu au lait. Coquille *Univalve* du genre *Rocher*.

LAITUE-VIREUSE. ..... La-it-ue-vir-euse, *s. f.* ... Sorte de laitue à principe narcotique qu'on emploie en médecine pour faire dormir.

LAIVE, LAITANCE. .... La-it-ance, *s. f.* ..... Substance blanche, molle comme une sorte de lait caillé, qui est la semence du poisson mâle.

LAITÉ. ..... La-it-é, *adj.* ..... Qui a de la laite ou de la laitance, parlant d'un poisson.

LACTÉ ..... La-ct-é, *adj.* ..... *Sav.* Relatif, ressemblant au lait; qui en a la couleur. Plein de lait. Qui en semble inondé.

LACTATION. ..... La-ct-at-ion, *s. f.* .... *Sav.* Action de nourrir avec le lait, d'allaiter un enfant.

LACTIQUE. ..... La-ct-ique, *adj.* ..... *Sav.* Qui vient du lait; qui se forme dans le lait aigri. (Acide lactique.)

LACTESCENT. ..... La-ct-es-ent, *adj.* ..... *Sav.* Qui donne un suc qui approche, qui ressemble au lait; qui en a l'aspect, l'apparence.

LACTESCENCE. ..... La-ct-es-ence, *s. f.* .... *Sav.* Qualité d'un liquide lactescent, plein de sucs laiteux.

LACTIFÈRE. ..... La-ct-i-fère, *adj.* ..... *Sav.* Qui abonde en sucs laiteux. Qui porte le lait, qui sert à le conduire (vaisseau, canal).

LACTIPIQUE. ..... La-ct-i-fi-que, *adj.* .... *Sav.* Qui produit, qui engendre, qui sert à composer le lait; propre à l'augmenter.

LACTIFLUE. ..... La-ct-i-flue, *s. f.* ..... *Sav.* Genre de champignons qui produisent un suc laiteux.

ABLACTATION. ..... Ab-la-ct-at-ion, *s. f.* .... *Sav.* Cessation d'allaitement par rapport à la mère et seulement en ce qui la concerne.

LAMANEUR. ..... La-man-eur. ..... *Sav.* Locman. (Loc, *lieu*; man, *homme. Homme du lieu.* Étym.)

LAMANAGE. ..... La-man-age, *s. m.* .... *Sav.* Profession, travail du marinier qui dirige les navires à l'entrée ou à la sortie des ports.

LAMBEAU. ..... Lamb-eau ..... Peau velue du bois du cerf qui tombe, comme une étoffe déchirée, à certaines époques.

LAMBEL. ..... Lamb-el, *s. m.* ..... *Inus.* Brisure de blason dont le pulué charge en chef les armes de sa maison.

PORTE-LAMBEAUX. .... Porte-lamb-eaux, *s. m.* .. Épée d'oiseau qui fait partie du genre des *Martins*.

LAMBIN. ..... Lamb-in ..... (Lambin, *nom d'un commentateur très-minutieux.* Étym.)

LAMBINER. ..... Lamb-in-er, *ver.* ..... Agir lentement; faineanter; lauterner; niaiser, temporiser.

LAMBRIS. ..... Lambr-is. ..... Couche de stuc, menuiserie dont on revêt les murs, côtés, plafonds d'une pièce, salle, etc.

LAMBRISSER. ..... Lambr-is-s-er, *ver.* .... Revêtir de menuiserie, de marbre, de stuc, de plâtre, de lambris; faire un lambris.

LAMBRISSÉ. ..... Lambr-is-s-é, *adj.* ..... Située sous le toit et dont l'intérieur est revêtu d'un enduit de plâtre, parlant d'une chambre.

LAMBRISSAGE. ..... Lambr-is-s-age, *s. m.* ... Ouvrage de celui qui a lambrissé; travail nécessaire pour lambrisser.

LAME. ..... Lam-e. ..... Fer des épées, poignards, armes, etc., propre à percer, trancher, gratter, etc.

LAME. ..... Lam-e, *s. f.* ..... Vague, flot qui semble tranchant par le haut. Ce qui ressemble à une lame.

LAMÉ. ..... Lam-é, *adj.* ..... *Sav.* Euriehi, orné, brodé de lames d'or ou d'argent, parlant d'une étoffe.

LAMELLÉ. ..... Lam-el-l-é, *adj.* ..... *Sav.* Lamelleux. *Sav.* Amiuci en feuillets; garni, divisé, formé en lames ou feuillets.

LAMETTE. ..... Lam-ette, *s. f.* ..... Petite lame de bois, d'une ligne d'épaisseur, qu'on emploie dans le métier d'étoffe de soie

LAMIER. ..... Lam-ier, *s. m.* ..... *Sav.* Ouvrier qui prépare les lames d'or et d'argent pour la fabrique des étoffes riches.

LAMINER. ..... Lam-in-er, *ver.* ..... Aplatir, étendre un métal en lame, en feuille également unie, par une compression uniforme.

LAMINAGE. ..... Lam-i-nage, *s. m.* ..... Action d'étendre en lame d'épaisseur partout égale le métal uniformément comprimé.

LAMINOIR. ..... Lam-in-oir, *s. m.* ..... Machine à deux rouleaux d'acier entre lesquels s'aplatit également partout la lame pressée.

LAMELLICORNES. ..... Lam-el-l-i-cornes, *s. m.* *Sav.* Insectes à antennes terminées en une masse de feuillets qui se plient en éventail.

LAMELLIROSTRES. ..... Lam-el-l-i-rostres, *s. m.* *Sav.* Famille d'oiseaux de l'ordre des *Palmipèdes*.

LAMELLO-BRANCHES .. Lam-el-l-o-branches, *s. m* *Sav.* Ordre dans la classe des mollusques sans tête ou *Acéphales*.

LAMINAIRE. ..... Lam-in-aire, *s. f.* ..... *Sav.* Plante à racine fibreuse, rameuse, dont les feuilles s'élèvent en lames ou en glaives.

ALUMELLE. ..... A-lum-elle, *s. f.* ..... Petite lame, tronçon de lame aiguisé d'un côté pour gratter le buis, l'ivoire, etc.

ALUMELLES. ..... A-lum-elles, *s. f.* ..... Feuilles, plaques de fer qui garnissent les mortaises d'un gouvernail ou d'un cabestan.

CONTRE-LAMES ..... Contre-lam-es, *s. f.* .... Tringles, lames de bois qui servent au mouvement des lices du métier du gazier.

PORTE-LAME. ..... Porte-lam-e, *s. m.* ..... Pièce qui sert à suspendre les poulies qui haussent et baissent les lames du métier à toile.

Digitized by Google

LAMPE, *s. f.* . . . . Vase, ustensile où l'on met une mèche et de l'huile pour éclairer.
LAMPROIE, *s. f.* . . Poisson de mer en forme d'anguille, percé de trous comme une flûte, qui remonte les rivières.
LANCE, *s. f.* . . . . Arme d'hast ou à long bois, terminé par un fer pointu. Lancier. Longue pique.
LANGE, *s. m.* . . . . Morceau de toile, de coton, d'étoffe dont on emmaillotte, dont on enveloppe l'enfant au berceau.
LANGUE, *s. f.* . . . . Partie mobile et charnue dans la bouche, principal agent ou organe du goût et de la parole.
LANGUIR, *ver.* . . Perdre sans cesse ses forces; être dans un état d'abattement, de faiblesse; souffrir d'un mal continu.

LAMPE. Lamp-e.
LAMPERON..... Lamp-er-on, *s. m*..... Petit tuyau, bec ou languette qui soutient la mèche d'une lampe.
LAMPION..... Lamp-ion, *s. m*..... Petite lampe à illuminer. Vase de verre entre le panache et le culot des lampes d'église.
LAMPISTE..... Lamp-iste, *s. m*..... Marchand, fabricant de lampes.
LAMPYRE..... Lamp-yre, *s. m*..... Insecte *Coléoptère* connu sous le nom de *Ver luisant*, de la famille des *Lampyrides*.
LAMPADAIRE..... Lamp-a-d-aire, *s. m*... *Sav.* Lustre, candélabre propre à porter des lampes. Porte-flambeau des empereurs, etc.
LAMPADATION..... Lamp-a-d-at-ion, *s. f*.. *Sav.* Torture où l'on expliquait des lampes ardentes au patient étendu sur le chevalet.
LAMPADISTE..... Lamp-a-d-iste, *s. m*... *Sav.* Grec qui disputait le prix, qui s'exerçait à la course des flambeaux.
LAMPANTE..... Lamp-ante, *adj*..... *Sav.* Claire, limpide, parlant de l'huile.
LAMPE-ANTIQUE..... Lamp-e-ant-ique, *s. f*.. Coquille à forme lenticulaire et ovale à l'ouverture.
CUL-DE-LAMPE..... Cul-de-lamp-e, *s. m*... Ornement, construction, dessin terminés comme les lampes d'église.
LAMPROIE. Lampr-oie..... Sorte de poisson qui semble finir la classe des poissons et la lier aux reptiles.
LAMPROYON..... Lampr-oy-on, *s. m*..... *Sav.* Lamprillon. Petite lamproie.
LAMPRESSE..... Lampr-esse, *s. f*..... *Sav.* Filet à pêcher les lamproies dans la Loire.
LANCE. Lan-c-e..... Outil de chirurgie. Ce qui est fait en lance. Apparition en forme de lance de feu dans les airs.
LANCER..... Lan-c-er, *ver*..... Darder, jeter avec force, en avant, au loin. Décocher, faire partir. Se jeter, se précipiter vers.
LANCIER..... Lan-c-ier, *s. m*..... Cavalier, soldat armé de lance; piquier, hallebardier; hastaire.
LANCIÈRE..... Lan-c-ière, *s. f*..... Lançoir. Ouverture, abée où l'on lance l'eau quand le moulin chôme. Pale de moulin.
LANÇON..... Lan-ç-on, *s. m*..... Jeune brochet qui a la forme d'un fer de lance.
LANCERON..... Lan-c-er-on, *s. m*..... Petit, jeune brochet en corps élencé, effilé comme un fer de lance.
LANCELLE..... Lan-c-el-le, *s. f*..... *Sav.* Plante à forme de lance; *Lonchitis* en savant.
LANCEOLÉ..... Lan-c-é-ol-é, *adj*..... *Sav.* Dont les feuilles s'allongent et se rétrécissent en forme de lance.
LANCÉOLAIRE..... Lan-c-é-ol-aire, *adj*.... *Sav.* Qui effecte la forme d'un fer de lance, parlant des feuilles.
LANCETTE..... Lan-c-ette, *s. f*..... Petit couteau de chirurgien dont le lame à deux tranchants finit en forme de lance.
PORTE-LANCETTE..... Port-e-lan-c-ette, *s. m*.. Genre de ver intestin nommé *Acanthure chirurgien* en savant.
LANCETIER..... Lan-c-et-ier, *s. m*..... Étui qui sert à serrer les lancettes des chirurgiens.
LANCINANT..... Lan-c-in-ant, *adj*..... *Sav.* Qui se fait sentir comme par petits coups de lancette, par élancements. (Douleur.)
LANCE DE SONDE..... Lan-c-e-de-sonde, *s. f*.. Instrument propre à indiquer les différentes natures du fond de le mer.
FER-DE-LANCE..... Fer-de-lan-c-e, *s. m*.... Chouve-souris du genre *Phyllostome*; vampire dont la langue perce comme un fer de lance
FORLANCER..... For-lan-c-er, *ver*..... *Inus.* (*Lancer, chasser dehors.*) Faire sortir une bête de son gite, la lever, la poursuivre.
FORLANÇURE..... For-lan-ç-ure, *s. f*..... *Inus.* Défaut d'une étoffe quand le nevette est mal lancée ou que les marches vont mal.
ÉLAN. É-lan, *s. m*..... Mouvement subit avec effort; essor; volée; jet. Entraînement, élévation, transport de l'âme
ÉLAN..... É-lan, *s. m*..... Grand animal *Mammifère ruminant* du nord, qui ressemble au cerf, mais qui est plus gros
ÉLANCER..... É-lan-c-er, *ver*..... Jeter, pousser en avant; mettre à la course; prendre l'élan. Donner un élancement douloureux
ÉLANCÉ..... É-lan-c-é, *adj*..... Dardé, poussé vivement en avent. Effilé; svelte; délié; effilé; long et peu épais.
ÉLANCEUR..... É-lan-c-eur, *s. m*..... Oiseau d'Afrique aussi appelé *Œil-de-bœuf*.
ÉLANCEMENT..... É-lan-c-e-ment, *s. m*.. Effort, prise d'essor. Douleur où l'on sent comme des coups de lancette. Ravissement; extase
RELANCER..... Re-lan-c-er, *ver*..... Lancer encore, rechasser de sa retraite le bête faure déjà courue. Déranger; remparer.
ÉLASTIQUE..... É-la-st-ique, *adj*..... (Elastes, *qui pousse*. Gr. Etym.) (*Qui tient en élan.*) Qui fait ressort; qui a du ressort.
ÉLASTICITÉ..... É-la-st-i-c-i-té, *s. f*.. Ressort; propriété d'un corps de revenir à son état sitôt après le pression qui l'en éloigne
LANGUE. Long-u-e..... (*De* lire. C-G.) Ce qui ressemble à une langue; ce qui en imite la forme et le mouvement
LANGUE..... Long-u-e, *s. f*..... Ensemble des sons, mots, locutions, combinaisons, tours, etc., qui servent à parler.
LANGAGE..... Long-ag-e, *s. m*..... Manière de parler; élocution; idiome; usage de la langue pour communiquer sa pensée
LANGUETTE..... Long-u-ette, *s. f*..... Petite langue; ce qui est taillé, découpé en forme de petite langue dans les arts et les sciences.
LANGUETTE..... Long-u-ette, *s. f*..... Tout ce qui fait saillie, ce qui joue, fonctionne comme la langue.
LANGUEYER..... Long-u-ey-er, *ver*..... Visiter la langue d'un porc pour voir s'il est sain ou ladre.
LANGUEYEUR..... Long-u-ey-eur, *s. m*... Commis pour langueyer les porcs, pour constater s'ils sont sains ou ladres.
LANGUEYAGE..... Long-u-ey-age, *s. m*... Visite de la langue du pore pour connaître s'il est sain ou ladre.
LANGUIER..... Long-u-ier, *s. m*..... Langue et gorge de porc fumées.
CURE-LANGUE..... Cure-long-ue, *s. m*..... Gratte-langue. Instrument qui sert à nettoyer la langue.
LINGUAL..... Ling-u-al, *adj*..... *Sav.* Appartenant, relatif à la langue. Formé par l'action, le mouvement de la langue.
LINGUISTE..... Ling-u-ist-e, *s. m*..... *Sav.* Qui écrit sur les principes et les rapports des langues; qui les étudie particulièrement.
LINGUISTIQUE..... Ling-u-ist-ique, *s. f*... *Sav.* Étude, science des principes, rapports, propriétés et mécanismes divers des langues.
LINGUIFORME..... Ling-u-i-forme, *adj*.... *Sav.* Qui est en forme de langue; fait en forme de langue; semblable à une langue.
LINGUATULE..... Ling-u-at-ule, *s. f*..... *Sav.* Genre de vers intestinaux.
SUBLINGUAL ..... Sub-ling-u-al, *adj*..... Qui est situé sous la langue. (Anatomie.)
VERMILANGUE..... Verm-i-lang-ue, *s. m*.. Famille d'animaux *Mammifères* édentés comprenant les *Fourmiliers* et les *Pingolins*.
LANGUIR. Lan-g(*agir*)-ir, *ver*.. Être froid. S'éteindre, mourir peu à peu. Se morfondre, s'ennuyer. Manquer de vie.
LANGUEUR..... Lan-g-u-eur, *s. f*..... Air, maintien, état d'une personne faible et malade, ennuyée; abattement, lassitude d'esprit
LANGUISSANT..... Lan-g-u-iss-ant, *adj*... Qui languit; souffrant, faible, énervé; mourant; ennuyeux; indolent; passionné à languir.
LANGUISSAMMENT... Lan-g-u-iss-am-m', *adv*. Sans vigueur; lâchement; avec nonchalance et mollesse; d'une façon languissante, molle.
LANGOUREUX..... Lan-g-our-eux, *adj*..... Qui marque le langueur; infirme; débile; abattu; qui languit d'amour; douceureux.
LANGOUREUSEMENT... Lan-g-our-euse-m', *adv*. Comme celui qui ne fait que languir; languissamment; lâchement, avec négligence, mollesse
ALANGUIR..... A-lan-g-u-ir, *ver*..... *Inus.* Rendre, devenir languissant, mou, conduire à l'état de langueur. Apparesser.
ALANGUISSEMENT.... A-lan-g-u-iss-ement, *s. m*. *Inus.* Action de perdre sa vigueur, son énergie, de devenir mou, languissant.

Digitized by Google

LANIÈRE, *s. f.*... Courroie longue, étroite et mince. Bande de cuir mince et longue.
LANTER, *ver.*... Faire à coups de marteau de petits ornements sur le cuivre ouvragé.
LANTERNE, *s. f.* Boîte de verre, corne, toile ou autre chose transparente, pour mettre et garantir une lumière.
LAPIDER, *ver.*... Attaquer, poursuivre, tuer, assommer à coups de pierre. Se déchainer, s'emporter contre.
LAPIN, *s. m.*..... Petit animal rongeur à quatre pieds, conformé à peu près comme les lièvres.
LAPS, *s. m.*..... Écoulement; espace écoulé; espace de temps.
LAQUAIS, *s. m.*.. Valet, domestique en livrée dont l'emploi est surtout d'accompagner son maître. Valet de pied.
LARD, *s. m.*..... Couche de graisse entre le cuir et la chair de porc, de baleine, de marsouin, etc.
LARGE, *adj.*..... Étendu entre les côtés ou les bords qui longent une surface dans sa longueur. Spacieux, vaste.
LARME, *s. f.*..... Pleur; gouttelette d'eau qui sort de l'œil dans les vives émotions de l'âme ou du corps. Goutte.

LANTER, LENTER. Lant-er..... *Sav.* (LANT, *vad. peut-être commun à* LANTER, LANTERNE, LANTIPONNER, *etc.*)
LANTURE..... Lant-ure, *s. f.*..... *Sav.* Ornement du cuivre fait avec la tête du marteau; ce qui orne les ouvrages en cuivre.
LANTIPONNER..... Lant-i-pon-n-er, *ver...* *Sav.* Tenir des discours frivoles, inutiles; s'amuser à la recherche de vains ornements.
LANTIPONNAGE..... Lant-i-pon-n-age, *s. m..* *Sav.* Propos frivoles, impurtuns; amusement à des riens.
LANTERNE. Lanter-n-e..... (LANTER, *travailler le cuivre. Les lanternes, à ce qu'il semble, se firent d'abord en cuivre.*)
LANTERNE..... Lanter-n-e, *s. f.*..... Ce qui imite l'usage ou la forme d'une lanterne. Tourelle, logette. Fadaise; contes ridicules.
LANTERNER..... Lanter-n-er, *ver.*..... Amuser par des riens; importuner par des propos vains; perdre le temps à des frivolités.
LANTERNIER.. ..... Lanter-n-ier, *s. m....* Fabricant, marchand, allumeur de lanternes. Homme indécis, irrésolu. Diseur de sornettes.
LANTERNERIE..... Lanter-n-er-ie, *s. f.*... Irrésolution. Empêchement futile. Sottise, baliverne, pauvreté d'esprit. Propos frivole.
LANTERON..... Lanter-n-on, *s. m.*..... Petite tourelle au-dessus d'un dôme; petite lanterne ou loge en architecture.
LANTERNISTE..... Lanter-n-iste, *s. m.*.... Académicien de Toulouse.
PORTE-LANTERNE.... Port-e-lanter-n-e, *s. m.* Insecte de l'ordre des *Hémiptères* qui répand une lumière considérable; *Fulgore* en savant.
LAPIN. *V. Lièvre.* Lap-in..... (LEPUS, *lièvre.* Lat. Etym.) Coquille du genre des porcelaines.
LAPINE..... Lap-in-e, *s. f.*..... Femelle du lapin.
LAPEREAU..... Lap-er-eau, *s. m.*.... Jeune lapin de moins de trois ou quatre mois; lapin de quelques mois.
LAPIDER. Lap-id-er..... (LAPIS. *pierre.* Lat. Étym.) (LAP, *pierre.* Celte. C-G.) Relancer, rudoyer; repousser, tancer,
LAPIS..... Lap-is, *s. m.*..... *Sav.* Pierre *quartzeuse* bleue mêlée de veines blanches. Couleur bleuâtre tirant au lilas.
LAPIDATION..... Lap-id-at-ion, *s. f.*.... *Sav.* Supplice qui consistait à assommer à coups de pierre; action de lapider.
LAPIDAIRE..... Lap-id-aire, *s. m.*..... *Sav.* Ouvrier qui taille les pierres précieuses.
LAPIDAIRE..... Lap-id-aire, *adj.*..... *Sav.* Qui sert à graver sur la pierre; qui y est gravé, parlant des inscriptions, du style, etc.
LAPIDIFIER..... L-pid-i-fi-er, *ver.*.... *Sav.* Donner la dureté de la pierre; réduire, convertir en pierre.
LAPIDIFIQUE..... Lap-id-i-fique, *adj.*.... *Sav.* Propre à former, à faire des pierres; qui forme des pierres.
LAPIDIFICATION..... Lap-id-i-fi-ca-tion, *s. f.* *Sav.* Opération, procédé de la nature pour faire des pierres; formation des pierres.
LAPILLO..... Lap-ill-o, *s. m.*..... *Sav.* Gravier de lave.
DILAPIDER..... Di-lap-id-er, *ver.*..... Dépenser avec excès et désordre; consommer follement; dissiper, prodiguer; se ruiner.
DILAPIDATEUR..... Di-lap-id-at-eur, *s. m..* Qui dilapide, qui dépense follement; dissipateur, prodigue extravagant.
DILAPIDATION..... Di-lap-id-at-ion, *s. f...* Dépense désordonnée, excessive; consommation folle; profusion; prodigalité.
LAPS. Laps..... *Sav.* Tombé; qui a fait une chute. Égaré. Renégat; qui va d'une religion à l'autre.
RELAPS..... Re-laps, *adj.*..... *Sav.* Tombé une seconde fois; qui a quitté deux fois sa religion; retombé dans le péché.
LARD. Lar-d.
LARDER..... Lar-d-er, *ver.*..... Garnir, piquer de lardons; percer de plusieurs coups; cribler; mêler.
LARDÉ..... Lar-d-é, *adj.*..... Piqué de lardons; chargé, plein de lardons.
LARDOIRE..... Lar-d-oire, *s. f.*..... Sorte de brochette, grosse aiguille pour percer la viande et engainer les lardons
LARDON..... Lar-d-on, *s. m.*..... Filet, sorte de clau en lard qu'on fixe à travers la viande. Mot mordant, brocard.
LARDURE..... Lar-d-ure, *s. f.*..... Défaut d'un tissu qui vient de ce que la navette a traversé, lardé une portion de la chaine.
TRANCHE-LARD..... Tranch-e-lar-d, *s. m..* Grand couteau de cuisine à lame mince pour couper les tranches de lard.
LARDITE..... Lar-d-ite, *s. f.*..... Pierre à veines blanches et rouges ayant l'aspect du lard.
DÉLARDER..... Dé-lar-d-er, *ver.*..... Piquer un lit de pierre; abattre une arête en chanfrein; couper de biais un dessous de pierre.
DÉLARDEMENT..... Dé-lar-d-e-ment, *s. m..* Amaigrissement au-dessous des marches d'un escalier; action de délarder.
ENTRELARDER..... Entre-lar-d-er, *ver.*.... Piquer, traverser, hérisser de lardons. Entremêler; insérer; parsemer; confondre ensemble.
LARGE. Larg-e..... Ample. Libéral. Fait, peint par masses, à grands traits. Lâche; aisé. Trop étendu. Relâché.
LARGE..... Larg-e, *s. m.*..... Largeur, étendue de la mer au loin devant les côtes; haute mer; pleine mer.
LARGEUR..... Larg-eur, *s. f.*..... La moindre surface de ce qui est long; espace limité par les lignes longeant une surface.
LARGEMENT..... Larg-e-ment, *adv.*..... Abondamment; amplement; libéralement; à gogo; en masse; d'une manière large.
AU LARGE..... Au-larg-e, *adv.*..... Amplement, spacieusement, aisément; sans presse. A foison. Au loin devant soi.
LARGUER..... Larg-er, *ver.*..... *Sav.* Aller large; tracer un grand rond en s'éloignant du centre du manège.
LARGESSE..... Larg-esse, *s. f.*..... Libéralité; distribution d'argent ou d'autre chose; don; faveur; munificence.
LARGETTE..... Larg-ette, *s. f.*..... Petite faveur de passementier.
LARGE-DOIGT..... Larg-e-doigt, *s. m.*.... Sorte de lézard d'Amérique, gros comme un doigt et très-familier; *Anolis* en savant.
ÉLARGIR..... É-larg-ir, *ver.*..... Rendre, devenir plus large; agrandir; étendre; desserrer, ouvrir. Délivrer; désemprisonner.
ÉLARGISSEMENT..... É-larg-iss-e-ment, *s. m..* Augmentation de largeur; agrandissement; affranchissement; sortie de prison.
ÉLARGISSURE..... É-larg-iss-ure, *s. f...* Ce qu'on ajoute à une chose pour l'agrandir, la rendre plus large; développement.
RÉLARGIR..... Ré-larg-ir, *ver.*..... Élargir encore; rendre encore plus large; regrandir; donner encore plus d'espace.
LARGUE..... Larg-u-e, *s. f.*..... *Sav.* Haute mer (à la largue, au large). État d'un cordage qui n'est pas tendu ou roidi.
LARGUE..... Larg-u-e, *adj.*..... *Sav.* Difficile; qui vient de travers; qui s'écarte d'un quart de vent de la route. (Vent.)
LARGUER..... Larg-u-er, *ver.*..... *Sav.* Démarrer. Lâcher, filer le cordage qui retient la voile en bas. Élargir. Se désunir.
LARME. Larm-e..... Ornement funèbre figurant une grosse larme; ce qui imite une larme. Suc des plantes.
LARME-DE-JOB..... Larm-e-de-Job, *s. f* ARBRE DE VIE. Arbre dont la graine, dure, coriace, brillante, rappelle la forme d'une larme
LARME-MARINE..... Larm-e-mar-in-e, *s. f...* Masse glaireuse en forme de larme, grosse comme un grain de raisin et terminée en queue.

Digitized by Google

LARRON, *s. m* .. Celui qui dérobe, prend, soustrait furtivement la chose d'autrui ; voleur ; brigand ; escroc.

LARVE, *s. f.* .... Insecte au sortir de l'œuf jusqu'à ce qu'il ait subi d'autres transformations.

LARVES, *s. m. f.* .. Génies malfaisants. Ames des méchants revenant tourmenter les vivants sous des formes hideuses.

LAS, *adj.* ..... Fatigué, abattu, épuisé, accablé, harassé; dégoûté, importuné, ennuyé, excédé.

LASCIF, *adj.* .... Enclin, porté à la luxure; qui provoque aux plaisirs de l'amour; lubrique, voluptueux.

LATÉRAL, *adj.* .. (Lati, *porter*. Celte. C-G.) Qui appartient, qui est au côté d'une chose; attaché, fixé sur le côté.

LARMIER. ..... Larm-ier, *s. m*..... Saillie, corniche qui rejette loin du mur les gouttes ou larmes de pluie. Temples du cheval.

LARMIÈRES. ..... Larm-ières, *s. f*..... Larmiers. Fentes des yeux du cerf d'où coulent des larmes de couleur jaune.

LARMILLE. ..... Larm-ill-e, *s. f*..... Sorte de graminée cultivée en Espagne et en Portugal pour faire du gros pain.

LARMOYER. ..... Larm-oy-er, *ver*..... Pleurer, jeter des larmes ; fondre en larmes ; avoir la larme à l'œil. Pleurer avec affectation.

LARMOYANT. ..... Larm-oy-ant, *adj*..... Qui a les larmes aux yeux; pleurant ; qui fait verser des larmes.

LARMOIEMENT. ..... Larm-oi-e-ment, *s. m*.. Écoulement de larmes involontaire et continuel.

LACRYMAL. ..... Lacrym-al, *adj*..... *Sav.* Qui a rapport aux larmes ; qui sert à l'écoulement des larmes.

LACRYMATOIRE. ..... Lacrym-at-oire, *s. m*.. *Sav.* Urne des tombeaux gardant les parfums des funérailles. — *Adj.* Destiné aux larmes.

LAMENTER. ..... Lam-ent-er, *ver*..... Déplorer ; gémir sur ; plaindre, regretter ; se désoler ; pleurer. Chanter d'un ton plaintif.

LAMENTABLE. ..... Lam-ent-able, *adj*..... Déplorable; digne d'être pleuré; regrettable ; pitoyable; douloureux; qui exprime la douleur.

LAMENTABLEMENT. ... Lam-ent-able-ment, *adv*. D'un ton lamentable, émouvant à pitié ; tristement ; déplorablement; misérablement.

LAMENTATION. ..... Lam-ent-at-ion, *s. f*.... Complainte, doléance ; regrets ; cris, gémissements plaintifs ; voix, cri de douleur.

LARRON. ..... Larr-on ..... Pli d'un feuillet qui laisse un blanc en imprimant ou une languette en reliant.

LARRONNESSE. ..... Larr-on-n-esse, *s. f*.... Celle qui dérobe, qui enlève frauduleusement et furtivement.

LARRONNEAU. ..... Larr-on-n-eau, *s. m*... Petit larron ; qui ne prend que de petites choses ; jeune, apprenti larron.

LAS. ..... Las. ..... Recru, surmené, fortrait.

LASSER. ..... Las-s-er, *ver*..... Fatiguer, causer de la lassitude ; accabler ; rebuter, dégoûter, ennuyer, embarrasser.

LASSE ..... Las-s-é, *adj*..... Harassé ; accablé de peines ; dégoûté, gêné, importuné ; incommodé, rebuté.

LASSANT. ..... Las-s-ant, *adj*..... Qui fatigue ; pénible; onéreux; désagréable, embarrassant ; ennuyeux, insipide.

LASSITUDE. ..... Las-s-it-ude, *s. f*..... Abattement, épuisement venant d'un travail excessif ou d'un malaise ; dégoût; ennui.

DÉLASSER. ..... Dé-las-s-er, *ver*..... Dissiper la fatigue ; reposer, tranquilliser ; donner du relâche ; récréer ; amuser.

DÉLASSEMENT. ..... Dé-las-s-e-ment, *s. m*.. Repos, relâche pour se délasser ; divertissement ; amusement; passe-temps, récréation.

MATELAS. ..... Mat-e-las, *s. m*..... Sorte de sac ou coussin large, plat, garni de laine, crin, etc., et piqué d'espace en espace.

MATELASSER. ..... Mat-e-las-s-er, *ver*.... Garnir de coussins, de matelas ; piquer, rembourrer en forme de matelas.

MATELASSÉS. ..... Mat-e-las-s-és, *s. m*... Celui qui fait, refait ou répare les matelas ; fabricant, marchand de matelas.

LASCIF. ..... Lasc-if, ... (Lasc, *rad. de* Lâche, *mou, efféminé.*) Libertin, luxurieux, paillard ; débauché; impudique.

LASCIVEMENT. ..... Lasc-iv-e-ment, *adv*... D'une manière lascive, voluptueuse, obscène ; vilainement ; déshonnêtement.

LASCIVETÉ. ..... Lasc-iv-et-é, *s. f*..... Penchant, goût, propension a la luxure; ce qui y excite ; libertinage ; indécence.

LATÉRAL. ..... Lat-ér-al. ..... (Lat, *rad. de certains temps du verbe* Ferre. *porter, produire, etc.* Lat. Étym.)

LATÉRALEMENT. ..... Lat-ér-al-e-ment, *adv*. *Sav.* De côté ; sur le côté, par côté ; d'une manière latérale.

COLLATÉRAL. ..... Co-lat-ér-al, *adj*..... Qui est, en parenté, à côté de la ligne directe ascendante ou descendante.–*S. m.* Parent collatéral.

ÉQUILATÈRE. *V. Égal.* Équi-lat-ère, *adj*..... *Sav.* Dont les côtés sont égaux, parlant d'une figure de géométrie.

ÉQUILATÉRAL. ..... Équi-lat-ér-al, *adj*.... *Sav.* Qui a tous ses côtés égaux, parlant d'un triangle, d'une figure de géométrie.

INÉQUILATÈRE. ..... In-équi-lat-ère, *adj*... *Sav.* Dont les côtés ne sont pas égaux ; à côtés inégaux, parlant d'une figure de géométrie.

QUADRILATÈRE. ..... Quadr-i-lat-ère, *s. f*.... *Sav.* Figure à quatre côtes et à quatre angles.

MULTILATÈRE. ..... Mult-i-lat-ère, *adj*.... *Sav.* Qui a plus de quatre côtés, parlant d'une figure de géométrie ; *Polygone.*

LATITUDE. ..... Lat-it-ude, *s. f*..... Largeur ; étendue; faculté de s'étendre; portée ; côté. Distance d'un lieu à l'équateur. Climat

COLLATAIRE. ..... Co-l-lat-aire, *s. m*..... *Sav.* Celui a qui on a conféré un bénéfice.

COLLATIF. ..... Co-lat-if, *adj*..... *Sav.* Qui se confère, parlant d'un bénéfice.

COLLATEUR. ..... Co-l-lat-eur, *s. m*..... *Sav.* Qui a droit de conférer un bénéfice; celui qui le confère.

COLLATION. ..... Co-l-lat-ion, *s. f*..... *Sav.* Droit de conférer un bénéfice ; acte qui le confère; titre du collateur.

COLLATION. ..... Co-l-lat-ion, *s. f*..... Léger repas entre dîner et souper ; repas des jours de jeûne ; repas après dîner.

COLLATIONNER. ..... Co-l-lat-ion-n-er, *ver*... Faire le repas qu'on appelle collation ; manger après dîner ou dans la nuit.

COLLATION. ..... Co-l-lat-ion, *s. f*..... Comparaison, vérification de deux écrits ; d'un écrit, d'une copie et de l'original.

COLLATIONNER. ..... Co-l-lat-ion-n-er, *ver*.. Vérifier si la copie d'un écrit ne contient rien de plus ou de moins qu'une autre copie.

COLLATIONNAGE. ..... Co-l-lat-ion-n-age, *s. m*. Vérification de l'exactitude du contenu de deux livres ou de deux écrits, ou d'une copie.

CHARLATAN. *V. Char.* Char-lat-an, *s. m*..... Qui vend des drogues en char ou sur les tréteaux ; médecin empirique ; imposteur; dupeur.

CHARLATANER. ..... Char-lat-an-er, *ver*... Tâcher d'amadouer, de tromper, d'attraper par belles paroles ; amorcer ; surprendre.

CHARLATANERIE. ..... Char-lat-an-er-ie, *s. f*.. Métier, artifice, vie du charlatan ; eujôlerie; prestige ; supercherie ; vanterie pour tromper.

CHARLATANISME. ..... Char-lat-an-isme, *s. m*. Habitude des ruses, manège, roueries, intrigues, impostures du charlatan pour tromper.

DÉLATEUR. ..... Dé-lat-eur, *s. m*..... Dénonciateur secret ; qui accuse ; qui fait métier de dénoncer. Traître. Agent de police.

DÉLATION. ..... Dé-lat-ion, *s. f*..... Métier, habitude de dénoncer sourdement ; dénonciation ; accusation ; révélation perfide.

LÉGISLATEUR. ..... Lé-g-is-lat-eur, *s. m*... Qui fait, donne, porte des lois. Qui formule, enseigne les lois d'un art, d'une science.

LÉGISLATION. ..... Lé-g-is-lat-ion, *s. f*.... Art, pouvoir, droit de faire la loi ; ensemble des lois établies ; science, connaissance des lois.

LÉGISLATIF. ..... Lé-g-is-lat-if, *adj*..... Qui fait, qui porte les lois ; qui est de la nature des lois, qui en a le caractère.

LÉGISLATIVEMENT. ... Lé-g-is-lat-ive-m', *adv*. D'une manière législative; en législateur ; comme un législateur ; par la loi, en vertu de la loi.

LÉGISLATURE. ..... Lé-g-is-lat-ure, *s. f*.... Pouvoirs, corps qui concourent à faire la loi. Durée, faits, session d'une assemblée législative.

ABLATION. ..... A b-lat-ion, *s. f*..... *Sav.* Enlèvement, action d'emporter, de retrancher une partie malade. (Chirurgie.)

ABLATIF. ..... A-b-lat-if, *s. m*..... *Sav.* Terminaison qui exprime le rapport d'extraction, de séparation des mots entre eux.

DILATER. ..... Di-lat-er, *ver*. .... *Sav.* Élargir, étendre, raréfier ; croître en volume, et non en substance; occuper plus d'espace

DILATANT. ..... Di-lat-ant, *s. m* ..... *Sav.* Ce qui sert à dilater, à tenir libres, béantes des ouvertures naturelles ou accidentelles.

DILATABLE. ..... Di-lat-able, *adj*..... *Sav.* Qui peut être étendu, élargi, raréfié ; qui peut occuper plus d'espace, croître en volume.

DILATABILITÉ. ..... Di-lat-abil-it-é, *s. f*.... *Sav.* Propriété d'écarter, sans les désagréger, les particules matérielles d'une chose.

DILATATEUR. ..... Di-lat-at-eur, *s. m*..... *Sav.* Instrument à dilater, ouvrir, agrandir une plaie, une ouverture. Muscle dilatant.

Digitized by Google

LATIN, *adj.*..... Qui vient du peuple latin ; écrit en latin ; propre au latin, usité dans le latin.
LATRINES, *s. f.*.. Lieu disposé, destiné pour satisfaire les besoins ; privés ; commodités ; garde-robe; lieu d'aisance.
LATTE, *s. f.*..... Lame de bois, fendue selon son fil, droite, longue, plate, étroite, qui sert à accrocher les tuiles.
LAURIER, *s. m.*.. Arbre toujours vert qui produit une petite graine noire et amère, et qui est l'emblème de la victoire.
LAVE, *s. f.*..... Matière fondue qui ruisselle des volcans enflammés et se vitrifie. Pierre plate à couvrir les toits.
LAVER, *ver*..... Nettoyer avec l'eau ou avec un liquide; rincer. Effacer. Disculper, justifier, purger.

DILATATOIRE. ..... Di-lat-at-oire, *adj*..... *Sav.* Qui sert pour ouvrir, dilater, agrandir une cavité.
DILATATION. ..... Di-lat-at-ion, *s. f*..... *Sav.* Écartement des particules d'un corps qui s'enfle alors, s'étend et s'élargit en volume.
DILATER. ..... Di-la-y-er, *ver*..... *Sav.* Différer, amuser, chicaner, prolonger ; renvoyer à autre temps ; user de remises.
DILATOIRE. ..... Di-lat-oire, *adj*..... *Sav.* DILATEUR. Qui tend, qui sert à prolonger un procès, à en retarder le jugement.
DILATOIREMENT. .... Di-lat-oire-ment, *adv*.. *Sav.* Avec les délais ordinaires ; par voie dilatoire.
OBLAT. ..... Ob-lat, *s. m*..... *Sav.* Invalide entretenu dans une abbaye de collation royale. Enfant clottré, offert à Dieu.
OBLATEUR. ..... Ob-lat-eur, *s. m*..... *Sav.* Qui fait une oblation.
OBLATION. ..... Ob-lat-ion, *s. f*..... *Sav.* Offrande, sacrifice, don fait à Dieu ; action d'offrir; prière du sacrifice divin.
OBLATIONNAIRE. ..... Ob-lat-ion-n-aire, *adj*.. *Sav.* Prêtre qui recevait les offrandes ou oblations des fidèles.
PRÉLAT. ..... Pré-lat, *s. m*..... Grand dignitaire avec juridiction dans l'Église et droit de porter le violet à Rome.
PRÉLASSER. ..... Pré-la-s-er, *ver*..... Se carrer ; marcher avec gravité, morgue, arrogance; se rengorger ; se pavaner.
PRÉLATURE. ..... Pré-lat-ure, *s. f*..... Dignité de prélat; bénéfice avec juridiction ; cour du pape où l'on a droit de porter le violet.
PRÉLATION. ..... Pré-lat-ion, *s. f*..... *Sav.* Droit des enfants d'avoir par préférence les charges qu'avaient leurs pères.
RELATER. ..... Re-lat-er, *ver*..... Rapporter, mentionner ; citer ; parler sommairement de, en terme de procédure.
RELATIF. ..... Re-lat-if, *adj*..... Qui se rapporte, se lie; qui exprime un rapport ; conforme; correspondant; proportionnel.
RELATIVEMENT. ..... Re-lat-ive-ment, *adv*... D'une manière relative ; par rapport à ; en proportion ; quant à ; eu égard à.
RELATION. ..... Re-lat-ion, *s. f*..... Rapport ; proportion. Commerce ; amitié, liaison ; connexion ; concordance. Mention, récit.
RELATIONNAIRE. ..... Re-lat-ion-n-aire, *s. m*.. *Sav.* Rapporteur ; narrateur; qui fait une relation.
CORRÉLATIF. ..... Co-r-é-lat-if, *adj*..... Qui correspond ; qui a des relations réciproques, des liens communs ; qui va toujours avec.
CORRÉLATIVEMENT. .... Co-r-é-lat-ive-ment, *adv.* De manière à correspondre l'un à l'autre ; l'un portant l'autre. Proportionnellement.
CORRELATION. ..... Co-r-é-lat-ion, *s. f*..... Relation réciproque ; lien, rapport, connexité, dépendance, correspondance mutuelle.
LATIN. ..... Latin. ..... Originaire du *Latium* ; langage latin; latinité; ce qui a rapport à la langue latine.
LATINISER. ..... Latin-is-er, *ver*..... Combiner, terminer, ajuster un mot à la manière latine ; donner l'air latin.
LATINISATION. ..... Latin-is-at-ion, *s. f*.... Action de latiniser ; d'habiller un mot, une phrase à la manière latine.
LATINISEUR. ..... Latin-is-eur, *adj*..... Qui fait parade de latin ; qui en met toujours et partout. (Seigneur latiniseur. RABELAIS.)
LATINISME. ..... Latin-isme, *s. m*..... Locution propre au latin ; construction, tour, façon de parler, particularité du latin.
LATINISTE. ..... Latin-iste, *s. m*..... Qui entend et parle bien la langue latine ; savant dans les choses latines.
LATINITÉ. ..... Latin-it-é, *s. f*..... Langage latin ; langue latine ; caractère, trait propre, distinct de la littérature latine.
LATTE. ..... Latt-e..... Planchette qu'on cloue sur la charpente d'une construction pour tenir un enduit de plâtre.
LATTER. ..... Latt-er, *ver*..... Garnir de lattes ; clouer des lattes sur les chevrons du toit, des plafonds, cloisons, etc.
LATTIS. ..... Latt-is, *s. m*..... Ouvrage en lattes. Arrangement de lattes sur un comble de maison.
DÉLATTER. ..... Dé-latt-er, *ver*..... Enlever, ôter les lattes de dessus un toit.
RELATTER. ..... Re-latt-er, *ver*..... Garnir un comble de lattes neuves ; remettre des lattes sur un toit.
CONTRE-LATTE. ..... Contre-latte, *s. f*..... Latte plus longue, plus épaisse que d'autres à poser perpendiculairement entre des chevrons.
CONTRE-LATTER. ..... Contre-latt-er, *ver*..... Garnir de contre-lattes; clouer des contre-lattes.
CONTRE-LATTOIR. ..... Contre-latt-oir. *s. m*... *Sav.* Outil de fer pour soutenir la latte quand le couvreur se dispose à la clouer.
CHANLATTE. ..... Chan-latt-e, *s. f*..... *Sav.* Forte latte clouée au bout des chevrons en saillie en dehors de la corniche du bâtiment.
COUDELATTE. ..... Coude-latt-e, *s. f*..... *Sav.* Pièce de bois, plus forte aux bouts qu'au milieu, qui porte la tapière d'un vaisseau.
LAURIER. ..... Laur-ier..... Couronne, palme; gloire; triomphe, victoire.
LAURÉ. ..... Laur-é, *adj*..... *Sav.* Couronné, entouré de lauriers, parlant des médailles.
LAURÉAT. ..... Laur-é-at, *s. m*..... Couronné avec pompe. Qui a eu un prix au concours. Pensionné pour célébrer les hauts faits.
LAURELIE. ..... Laur-el-ie, *s. m*..... Arbre du Chili à feuilles aromatiques.
LAURELLE. ..... Laur-el-l-e, *s. f*..... Plante ligneuse, sarmenteuse, à rameaux veloutés, à feuilles ovales, etc.
LAURÉOLE. ..... Laur-é-ol-e, *s. f*..... GAROU. SAINBOIS. Plante du genre *Daphnoides* à suc corrosif, à feuille comme le laurier.
LAURINE. ..... Laur-in-e, *s. f*..... Variété d'olivier.
LAURINÉES. ..... Laur-in-ées, *s. f*..... Plantes de la famille des lauriers dont la plupart des espèces sont odorantes.
LAURIER-CERISE. ..... Laur-ier-cerise, *s. m*.. Arbuste toujours vert portant un petit fruit rouge du genre cerisier.
LAURIER-ÉPINEUX. ..... Laur-ier-épin-eux, *s. m*. Arbuste qui est une variété du *Houx* ordinaire.
LAURIER-NAIN. ..... Laur-ier-na-in, *s. m*.. Petit arbrisseau de Sibérie dont on mange les fruits.
LAURIER-ROSE. ..... Laur-ier-ros-e, *s. m*... *Oléander*, arbuste toujours vert à fleurs roses ou blanches quelquefois.
LAURIER-TIN. ..... Laur-ier-tin, *s. m*..... LAURIER-THYM. Arbuste du genre des *Viornes* ; *Viorne-tin*.
LAVER. ..... La-v-er..... Étendre sur un dessin l'encre de Chine ou une couleur délayée dans l'eau gommée.
LAVÉ. ..... La-v-é, *adj*..... Rincé; nettoyé ; purgé. Justifié ; disculpé. Claire, affaiblie, parlant d'une couleur.
LAVEUR. ..... La-v-eur, *s. m*..... Celui qui lave.
LAVAGE. ..... La-v-age, *s. m*..... Action de laver. Nettoiement du minerai. Breuvage trop mêlé d'eau ; ce qu'on a bu de trop
LAVOIR. ..... La-v-oir, *s. m*..... Lieu préparé pour laver ; réservoir, machine à laver le linge, la vaisselle, le minerai, etc.
LAVEMENT. ..... La-v-e-ment, *s. m*..... Action de laver ; nettoiement. Remède qu'on introduit pour laver les intestins ; clystère.
LAVASSE. ..... La-v-asse, *s. f*..... Grande pluie tombant à torrent, à ruisseaux. Soupe, bouillon plein d'eau. Pierre plate.
LAVETTE. ..... La-v-ette, *s. f*..... Petit torchon ; morceau de linge à laver la vaisselle.
LAVURE. ..... La-v-ure, *s. f*..... Eau qui a servi à laver les écuelles.
LAVURE. ..... La-v-ure, *s. f*..... Travail, opération pour tirer l'or et l'argent des cendres, creusets, etc. Or, argent ainsi retirés.
LAVÉE. ..... La-v-ée, *s. f*..... Toute la laine levée qu'on tire à la fois de l'eau ; tas de laine tirée de l'eau.
LAVETON. ..... La-v-et-on, *s. m*..... Grosse bourre qui sort des draps qu'on a foulés.
LAVABO. ..... La-v-abo, *s. m*..... Cérémonie, prière de la messe ; linge où le prêtre s'essuie les mains. Meuble qui sert à se laver.

Digitized by Google

LAYETTE, *s. f.*.. Maillot, langes, le nécessaire pour un nouveau-né. Cassette, coffret ; tablette, tiroir.
LE, *art.* ..... Adjectif qui détermine, limite, circonscrit l'être dont on parle et fixe, distingue l'individualité.
LÉ, *s. m.*..... Largeur, étendue d'une étoffe, d'une toile, etc., entre les deux lisières.
LÉGER, *adj.*.... Qui ne pèse guère ; dispos, leste. Vif. Changeant, volage, inconstant. Petit, peu important.
LEGS, *s. m.*..... Don, cadeau, largesse, libéralité, présent fait par testament ; donation testamentaire.

LAVANDIER..... Le-v-and-ier, *s. m.*... Officier chargé du faire blanchir le linge dans le maison du roi.
LAVANDIÈRE..... Le-v-and-ière, *s. f.*... Laveuse de lessive ; femme à laver le linge. Oiseau qui se plaît au bord de l'eau.
LAVANDE..... Le-v-and-e, *s. f.*..... Plante aromatique, du genre des *Labiées*, dont on a fait des compositions pour laver.
LAVIS..... Le-v-is, *s. m.*..... Manière de colorer un dessin avec des couleurs délayées dans de l'eau. Dessin ainsi coloré.
DÉLAVER..... Dé-la-v-er, *ver.*..... Mettre trop d'eau dans les couleurs ; noyer d'eau. Affaiblir ; rendre pâle.
ÉLAVÉ..... É-la-v-é, *adj.*..... Qui a le poil mollasse, blafard ; qui a comme une couleur passée en lavant. (Terme de chasse.)
RELAVER..... Re-la-v-er, *ver.*..... Laver de nouveau ; rincer de nouveau.
LAVE-MAIN..... La-v-e-main, *s. m.*.... Lieu, réservoir à laver ; lieu à laver les mains ; appareil, machine à laver ; lavoir.
DÉLUGE..... Dé-lu-g-e, *s. m.*..... Vaste inondation ; débordement général et partiel ; ce qui tombe à foison. Grande quantité.
DILUVIEN..... Di-lu-v-ien, *adj.*..... *Sav.* Qui a rapport au déluge, à l'inondation universelle qui fit périr tous les hommes.
ANTÉDILUVIEN..... Anté-di-lu-v-ien, *adj.*... *Sav.* Qui a existé avant le déluge universel ; qui l'a précédé.
ALLUVION..... A-llu-v-ion, *s. f.*..... *Sav.* Accroissement successif que forment sur la rive les terres rejetées par le courant.
ALLUVIAL..... A-llu-v-i-al, *adj.*..... *Sav.* Qui provient d'alluvions, qui y a rapport, qui les concerne ; formé par alluvion.
MANULUVE..... Man-u-lu-v-e, *s. m.*.... *Sav.* Bain des mains seulement, où les mains trempent seules dans l'eau.
PEDILUVE..... Pé-di-lu-v-e, *s. m.*..... *Sav.* Bain de pieds, où les pieds seuls trempent dans le bain.
ABLUER..... Ab-lu-er, *ver.*..... *Sav.* Laver ; passer légèrement sur papier une liqueur qui fait revivre l'écriture effacée.
ABLUANT..... Ab-lu-ant, *adj.*..... *Sav.* Qui lave, qui nettoie ; qui sert à approprier, à laver.
ABLUTION..... Ab-lu-t-ion, *s. f.*..... *Sav.* Lavage religieux d'une partie du corps. Épanchement de l'eau et du vin à la messe.
POLLUER..... Pol(*poudre*)-lu-er, *ver.* (*Parser de la poussière sur.*) Profaner. Ternir, flétrir, souiller, tacher. Masturber.
POLLUÉ..... Pol-lu-é, *adj.*..... Souillé ; profané. Déshonoré, flétri ; corrompu.
POLLUTION..... Pol-lu-t-ion *s. f.*..... Profanation. Souillure, flétrissure, tache. Impureté. Masturbation.
LAYETTE. Lay-ette..... (*De* LAIE, *qui signifiait sorte de bois.*)
LAIE..... Lai-e, *s. f.*..... Coupe de bois pour percer un étroit passage dans une forêt ; partie de bois.
LAYER..... Lay-er, *ver.*..... Couper un bois pour une laie, une route. Marquer l'arbre à sauver d'un abatis.
LAYEUR..... Lay-eur, *s. m.*..... Qui ouvre des laies dans une forêt. Qui marque les arbres à garder dans la coupe des bois.
LAYETIER..... Lay-et-ier, *s. m.*..... Fabricant, marchand de caisses de bois blanc, de layettes et autres boîtes.
LAYETTERIE..... Lay-et-t-er-ie, *s. f.*.... Art, métier, occupation, commerce du layetier ; magasin d'objets de ce commerce.
LE. *V. La.* ..... L-e..... Ce ; tel que vous voyez ; qui est devant vous.—*Pron.* Ceci, cet être dont on vient de parler.
LES..... L-es, *art pluriel*..... Détermine, distingue les êtres dont on parle : ces ; ceux-ci.—*Pron.* Ceux qu'on vient de voir.
LÉ..... Lé..... Ruban ; route de halage qui borde les rivières.
LEZ..... Lez, *s. m.*..... *Inus.* Côté, flanc, largeur. — *Prép.* A côté, près, dans le voisinage. (Saint-Denis-LEZ-Paris.)
LAIZE..... Laize, *s. f.*..... Lé ; différence de la largeur réelle d'une étoffe à sa largeur convenue.
LÉGER. Lég-er..... Superficiel ; étourdi, inconsidéré. Aisé, coulant ; délicat, gracieux ; évidé. Facile à digérer.
LÉGE..... Lég-e, *adj.*..... À vide ; qui n'a pas assez de lest ; qui n'a pas sa charge entière, qui est sans charge. (Navire.)
LÉGÈREMENT..... Lég-ère-ement, *adv.*.... À LA LÉGÈRE. Avec légèreté, souplesse, facilité, délicatesse, irréflexion ; très-peu ; faiblement.
LÉGÈRETÉ..... Lég-ère-et-é, *s. f.*..... Qualité de ce qui est léger ; agilité ; mobilité ; inconsistance. Aisance ; grâce. Imprudence.
BOIS-LÉGER...... Bois-lég-er, *s. m.*..... Arbre de la presqu'île de Panama dont on fait des bateaux.
ALLÉGE..... A-llég-e, *s. m.*..... Bateau qui suit un navire et sert à l'alléger, à le décharger de ce qu'il a de trop.
ALLÉGE..... A-llég-e, *s. m.*..... Mur d'appui de la fenêtre qui est moins épais que les murs d'embrasure.
ALLÉGER..... A-llég-er, *ver.*..... Soulager d'une partie du fardeau ; diminuer le poids, la peine ; adoucir la douleur.
ALLÉGEMENT..... A-llég-e-ment, *s. m.*... Soulagement ; diminution des charges, des souffrances ; adoucissement ; consolation.
ALLÉGRANCE..... A-llég-e-ance, *s. f.*.... Action de rendre supportable. Décharge ; adoucissement ; allégement ; dédommagement.
ALLÉGIR..... A-llég-ir, *ver.*..... *Sav.* Diminuer en tous sens le volume, l'épaisseur d'un corps ; amenuiser ; dégrossir.
ALLÉGÉRIR..... A-llég-é-ir, *ver.*..... *Sav.* Rendre un cheval plus léger ; le rendre plus léger, plus libre du devant que du derrière.
ÉLÉGIR..... É-lég-ir, *ver.*..... *Sav.* Rendre plus mince ; emincir, dégrossir, affaiblir une pièce de bois ou autre chose.
LEGS. Leg-s..... (*De* LIER, *qui semble avoir signifié, dans l'origine, distinguer, discerner.*)
LÉGUER..... Lé-g-u-er, *ver.*..... Laisser, donner, attribuer par testament ou acte de dernière volonté ; transmettre.
LÉGATAIRE..... Lé-g-at-aire, *s. m.*..... Celui à qui on fait un legs, à qui un testament donne une part de l'héritage.
COLÉGATAIRE..... Co-lé-g-at-aire, *s. m.*... *Sav.* Celui à qui un legs est fait en commun avec d'autres ; cohéritier testamentaire.
PRÉLÈGS..... Pré-lè-g-s, *s. m.*..... *Sav.* Legs particulier qui, d'après le testament, se prélève sur la masse avant tout partage.
PRÉLÉGUER..... Pré-lé-g-u-er, *ver.*..... *Sav.* Faire un ou plusieurs legs qui devront se prélever sur la masse avant tout partage.
LÉGAT..... Lé-g-at, *s. m.*..... Cardinal ; ecclésiastique chargé d'exercer les pouvoirs du pape ; envoyé extraordinaire du pape.
LÉGATION..... Lé-g-at-ion, *s. f.*..... Charge, office, dignité, juridiction, administration, étendue, durée des pouvoirs d'un légat.
LÉGATION..... Lé-g-at-ion, *s. f.*..... Conseil, hôtel des légats. Commission pour négocier d'Etat e Etat. Corps d'ambassade.
LÉGATOIRE..... Lé-g-at-oire, *adj.*..... *Sav.* Gouvernée par les légats ou lieutenants des empereurs romains, parlant d'une province.
VICE-LÉGAT..... Vic-e-lé-g-at, *s. m.*.... Prélat remplissant les fonctions de légat en l'absence de ce dernier.
VICE-LÉGATION..... Vic-e-lé-g-at-ion, *s. f.*. Emploi, dignité, juridiction, étendue, durée des pouvoirs du vice-légat.
DÉLÉGUER..... Dé-lé-g-u-er, *ver.*..... Députer ; commettre ; fonder de pouvoir ; céder, subroger ; transporter. Assigner un but.
DÉLÉGUÉ..... Dé-lé-g-u-é, *s. m.*..... Fondé de pouvoir ; mandataire ; envoyé, député ; qui a commission de.
DÉLÉGATION..... Dé-lé-g-at-ion, *s. f.*.... Attribution ; commission ; mandat ; procuration. Acte qui subroge, qui substitue à un droit.
DÉLÉGATOIRE..... Dé-lé-g-at-oire, *adj.*.... Qui transmet, qui confère le droit de connaître de certaines affaires. (Lettres du pape.)
DÉLÉGATAIRE..... Dé-lé-g-at-aire, *s. m.*.... Celui à qui on délègue ; celui qu'on substitue à sa place ; mandataire.
SUBDÉLÉGUER..... Sub-dé-lé-g-u-er, *ver.*... Recevoir commission, pouvoir d'agir, de négocier à la place du délégué, du mandataire direct
SUBDÉLÉGUÉ..... Sub-dé-lé-g-u-é, *s. m.*.. Sous-DÉLÉGUÉ. Qui agit comme délégué du délégué principal ; délégué d'un intendant.
SUBDÉLÉGATION..... Sub-dé-lé-g-at-ion, *s f.* *Sav.* Pouvoir, étendue de l'administration confiée à un sous-délégué. Action de subdéléguer

Digitized by Google

LÉGUME, *s. m.*... Plantes, herbes, racines bonnes à manger ; graines, pois, fèves, etc., venant en gousse.
LÉNITIF, *adj.*... Adoucissant ; qui calme, qui adoucit les douleurs en relâchant, en humectant.
LENT, *adj.*..... Tardif ; long à se mouvoir ; pesant ; lourd ; musard ; qui manque de promptitude.
LENTILLE, *s. f.*. Plante légumineuse dont la graine est ronde, plate, bombée et rousse. Graine de lentille.
LÈPRE, *s. f.*.... Ladrerie ; maladie qui couvre la peau d'une croûte de pustules et d'écailles ; dartre vive.
LÈSER, *ver*..... Blesser, faire souffrir ; outrager ; choquer. Faire tort, endommager, préjudicier.
LESSIVE, *s. f.*.... Eau chaude propre à blanchir à l'aide des matières salines qu'elle traverse et tient en dissolution
LEST, *s. m.*..... Pierres, sable, etc., mis à fond de cale pour que le navire prenne assez d'eau et se tienne debout.

RELÉGUER..... Re-lé-g-u-er, *ver*..... Exiler en un lieu déterminé. Éloigner, chasser, écarter, confiner, mettre au rebut ; rejeter
RELÉGATION..... Re-lé-g-a-tion, *s. f.*.... *Inus.* Exil, bannissement avec assignation de lieu ; proscription ; éloignement de la patrie.
ALLÉGUER..... A-l-lé-g-u-er, *ver*.... Citer ; donner, proposer en exemple, en autorité ; avancer, mettre en avant, articuler.
ALLÉGATION..... A-l-lé-g-a-tion, *s. f.*.. Articulation d'une chose ; proposition, fait avancé ; assertion ; citation ; autorité ; exemple
ALLÉGATEUR..... A-l-lé-g-a-teur, *s. m.*.. *Inus.* Qui allègue, avance un fait ; qui fait des citations, des propositions.

LÉGUME. Lé-g-u-me..... (Le, *rad. de* LEGS, LIRE, ÉLIRE, *distinguer, choisir. Herbes élues ; herbes de choix.* Étym.)
LÉGUMINEUX..... Lé-g-u-mi-n-eux, *adj*... Qui porte des fleurs irrégulières et des fruits enveloppés d'une gousse ou silique. (Plantes.)
LÉGUMINEUSES..... Lé-g-u-mi-n-euses, *s. f.*.. Famille de plantes comprenant celles qui ont une gousse pour fruit.
LÉGUMINIFORME..... Le-g-u-mi-ni-forme, *adj.* *Sav.* Qui ressemble à la gousse ; fait en forme de gousse.

LÉNITIF. Lé-ni-t-if..... *Sav.* Remède qui adoucit ; électuaire. Consolation, calmant ; soulagement ; modération.
LÉNIFIER..... Lé-ni-fi-er, *ver*..... *Sav.* Adoucir par les lénitifs ; calmer ; soulager.
LINIMENT..... Li-ni-ment, *s. m.*..... *Sav.* Médicament composé surtout d'huile ou de choses onctueuses pour frotter, adoucir, etc.
LINITION..... Li-ni-tion, *s. f.*..... *Sav.* Action de frotter, de frictionner, d'enduire avec un onguent pour adoucir, ramollir.

LENT. Lent..... Qui n'agit pas rapidement.
LENTEMENT..... Lent-e-ment, *adv*..... Avec lenteur ; doucement, posément ; tardivement ; en paresseux.
LENTEUR..... Lent-eur, *s. f.*..... Manque d'activité, de célérité ; négligence ; paresse ; retardement ; pesanteur.
RALENTIR..... R-a-lent-ir, *ver*..... ALENTIR. Rendre, devenir plus lent, moins actif. Tempérer ; modérer ; retarder.
RALENTISSEMENT..... R-a-lent-isse-ment, *s. m.* Diminution de mouvement, d'activité ; relâchement ; répit. Delai, retard.

LENTILLE. Lent-ill-e..... Verre de lunette, poids de pendule ou de balancier, taches à la peau en forme de lentille.
LENTE..... Lent-e, *s. f.*..... Œuf de pou ; pou nouvellement éclos ; tout petit œuf plat et ovale, paraissant presque rond.
LENTILIER..... Lent-il-ier, *s. m*..... *Sav.* Poisson comprimé jusqu'à approcher de la forme d'une lentille, du genre des *Achires*.
LENTILLEUX..... Lent-ill-eux, *adj*..... Semé, rempli de taches semblables à de petites lentilles.
LENTISQUE..... Lent-isque, *s. m*..... *Sav.* Sorte de miroir ardent composé de deux lentilles de verre.
LENTICULE..... Lent-ic-u-le, *s. f.*..... *Sav.* Herbe plate en forme de très-petites lentilles flottantes sur l'eau.
LENTICULÉ..... Lent-ic-u-lé, *adj*..... *Sav.* LENTIFORME. En forme de lente, de lentille ; qui a la figure, l'aspect d'une lentille.
LENTICULAIRE..... Lent-ic-u-laire, *adj*.... *Sav.* Qui a la forme de lentille ; fait en forme de lentille, qui y ressemble.
LENTICULAIRE..... Lent-ic-u-laire, *s. m*... *Sav.* Fossile de forme circulaire, aplati, bombé vers le centre, aminci aux bords.
LENTICULINE..... Lent-ic-u-line, *s. f.*... *Sav.* Genre de petite coquille.
PORTE-LENTILLE..... Porte-lentill-e, *s. m*... Genre de plante de la famille des champignons.

LÈPRE. Lèpr-e..... (LEPIS, *écaille.* Gr. Étym.) Maladie des arbres. Plante de la famille des *Lichens*.
LÉPREUX..... Lepr-eux, *adj*..... Qui a la lèpre ; ladre. — *S. m.* Celui qui est atteint de lèpre.
LÉPROSERIE..... Lepr-os-er-ie, *s. f*..... *Inus.* Hôpital pour les lépreux.
LÉPRE, LÉPRAIRE..... Lépr-aire, *s. f.*..... Genre de plantes de la famille des *Lichens* qui couvre la terre comme d'une sorte de lèpre.
LÉPRIRE..... Lépr-eire, *s. f.*..... *Sav.* Genre de plantes qui sont formées par une croûte pulvérulente sur terre, sur roc, etc.
LÉPRONQUE..... Lépr-onque, *s. m.*..... *Sav.* Genre de plantes qui ressemblent à de la poussière jetée sur une croûte lépreuse.

LÉSER. Lés-er..... Incommoder ; nuire ; faire un affront.
LÉSE..... Lés-e, *adj*..... *Inus.* Qui blesse, qui attente à ; commis contre ; offensant ; blessé, violé. (Lèse-majesté.)
LÉSION..... Lés-ion, *s. f.*..... Mal, dommage, perte, tort, sacrifice ; bris, rupture, blessure ; offense ; altération
LESINE..... Lés-in-e, *s. f.*..... Épargne sordide, rafinée, minutieuse. Ladrerie ; avarice sordide, inexpiable.
LESINER..... Lés-in-er, *ver*..... User de lesine ; rogner, plaindre la dépense ; épargner sur le nécessaire.
LESINERIE..... Les-in-er-ie, *s. f*.... Vice, caractère, habitude de celui qui lesine ; acte, trait de lésinerie.
LÉSINEUX..... Lés-in-eux, *adj*..... Qui lésine ; qui se retranche du nécessaire pour entasser.
ALÉSER, ALLÉSER..... A-lés-er, *ver*..... *Sav.* ALAISER, *Sav.* Polir, limer, agrandir des trous, des parois de tuyaux dans les arts, etc
ALÉSAGE, ALLÉSAGE.. A-lés-age, *s. m*..... *Sav.* Action de polir, de limer, de redresser sur l'enclume des pièces de monnaie.
ALÉSOIR, ALLÉSOIR.. A-lés-oir, *s. m*..... *Sav.* Machine à forer les canons, à en polir le dedans ; forêt d'acier pour polir les trous.
ALÉSURE, ALLÉSURE.. A-lés-ure, *s. f*..... *Sav.* Débris, restes, rognures de métal qu'on fait en limant, en alésant une pièce.

LESSIVE. Lessiv-e..... Lavage, travail de lessive ; linge de la lessive. Lavage des corps en chimie. Grande perte
LESSIVER..... Lessiv-er, *ver*..... Faire la lessive ; blanchir le linge à la lessive. Laver, nettoyer les matières terreuses (chimie).
LISSIEUX..... Lissi-eux, *s. m*..... Eau chargée de soude ou de potasse de cendre qui sert à lessiver. (Usité dans l'est de la France.)
LIXIVIATION..... Lixivi-i-at-ion, *s. f*.... *Sav.* Lavage de matières terreuses ou de cendre pour en tirer la partie soluble, les sels.
LIXIVIEL..... Lixivi-el, *adj*..... *Sav.* Produit tiré par la lixivation ou par le lavage des cendres, parlant des sels alcalins.

LEST. *V. Leste*..... Lest..... Chargement, cargaison. Ce qu'on met au fond d'un ballon pour le tenir en équilibre
LESTE..... Lest-e, *adj*..... Bien dégagé ; bien tenu ; qui a de la stabilité, de l'aplomb par son lest, parlant d'un navire
LESTER..... Lest-er, *ver*..... Charger, garnir de lest le fond du vaisseau pour qu'il se tienne droit et prenne assez d'eau
LESTEUR..... Lest-eur, *s. m*..... Bateau qui sert à transporter le lest. Ouvrier qui met le lest à fond de cale
LESTAGE..... Lest-age, *s. m*..... Action, occupation, travail pour charger de lest la cale du bâtiment. Ouvrage du lesteur.
ALESTIR..... A-lest-ir, *ver*..... Dégager, désencombrer, alléger un navire ; le bien disposer partout.
APLESTER..... A-p-lest-er, *ver*..... *Inus.* Déferler les voiles ; les orienter en partant, en appareillant.
DÉLESTER..... Dé-lest-er, *ver*..... Oter le lest d'un vaisseau ou de la nacelle d'un ballon.
DÉLESTEUR..... Dé-lest-eur, *s. m*..... Celui qui, dans un port, est chargé de faire ôter le lest des bâtiments.

Digitized by Google

LESTE, *adj.* . . . . . Léger dans ses mouvements. Adroit, agissant. Bien vêtu ; bien mis ; paré. Trop libre en ses propos.
LÉTHARGIE, *s. f.* Sommeil, assoupissement contre nature ; engourdissement de l'esprit. Paresse, nonchalance.
LETTRE, *s. f.* . . . . Caractère, signe qui exprime un des sons du langage ; son, articulation que représente ce caractère.
LEUDES, *s. m.* . . . Dénomination des grands vassaux qui suivaient autrefois le roi à la guerre.
LEURRE, *s. m.* . . . Morceau de cuir découpé en forme d'oiseau pour rappeler les faucons en chasse. Appât ; piége.
LEVER, *ver.* . . . . . Porter de bas en haut ; hausser ; mettre debout ; pousser, germer ; se dresser ; ôter, retirer.

DELESTAGE. . . . . Dé-lest-age, *s. m.* . . . . . Action, travail, ouvrage, opération qui consiste à décharger un navire de son lest.
ESTIVE. . . . . Est-ive, *s. f.* . . . . . *Sav.* Compression des marchandises en ballots qu'on charge dans le navire.
ESTIVER. . . . . Est-iv-er, *ver.* . . . . . *Sav.* Presser, serrer les effets d'arrimage avec des machines, cries, cabestans, etc.
LESTE. . . . . . Le-st-e. . . . . (Le, *rad. de* LÉGER ; ST, *rad. d'*ÊTRE.) Pimpant. Souple, habile ; alerte, vif, dégagé, preste.
LESTEMENT. . . . . Le-st-e-ment, *adv.* . . . . D'une manière leste, riche, brillante. Avec habileté, célérité. Étourdiment ; sans examen.
LÉTHARGIE. . . . . . Léthargie. . . . . (LÉTHE, *oubli.* Gr. Etym.) Insouciance ; incurie ; insensibilité.
LÉTHARGIQUE. . . . . Léthargi-que, *adj.* . . . . . Qui tient de la léthargie, qui en est atteint ; assoupissant. Indolent ; fainéant ; insensible.
LETTRE. . . . . . Lettr-e. . . . . (LE, *rad. de* LIRE ; TT, *rad. d'*ÉTRE *ou d'*ACTE.) Ecrit,missive, dépêche. Lettre en fonte.
A LA LETTRE. . . . . A-la-lettr-e, *adv.* . . . . Ponctuellement ; exactement ; littéralement ; mot à mot ; sans rien changer.
LETTRES. . . . . Lettr-es, *s. f.* . . . . . Acte, titre, constitution délivrée par l'autorité ; reserit, bulle ; certificat.
LETTRES. . . . . Lettr-es, *s. f.* . . . . . Science, art de la grammaire, de l'éloquence, de la poésie, des langues, des écrits, etc.
LETTRÉ. . . . . Lettr-é, *adj.* . . . . . Instruit ; qui a du savoir ; versé dans les lettres, la littérature ; érudit. De la caste des lettrés.
LETTRINE. . . . . Lettr-ine, *s. f.* . . . . . *Sav.* Petite lettre qui indique un renvoi ; grandes lettres qui renseignent sur ce qu'on cherche.
CONTRE-LETTRE. . . . . Contr-e-lettr-e, *s. f.* . . . . Acte privé par lequel on déroge en tout ou en partie à un acte public.
COURTES-LETTRES. . . . Courtes-lettr-es, *s. f.* . . . Lettres, caractères dont le corps doit être coupé des deux côtés à l'extrémité de l'œil.
PERCE-LETTRE. . . . . Perc-e-lettr-e, *s. m.* . . . . Outil à percer les lettres pour y passer le cordon dont on scellait les bouts pour les fermer.
POCHE-LETTRE. . . . . Poch-e-lettr-e, *s. m.* . . . Étui, portefeuille où l'on serre les lettres et les papiers qu'on porte sur soi.
LITTÉRAIRE. . . . . Littér-aire, *adj.* . . . . . Relatif, consacré, propre aux lettres ; qui a le cachet que donne l'habitude de les cultiver.
LITTÉRAL. . . . . Littér-al, *adj.* . . . . . Conforme à la lettre ; pris au pied de la lettre, mot à mot. Savant ; des livres ; écrit (langage).
LITTÉRALEMENT. . . . . Littér-al-e-ment, *adv.* . . . A la lettre ; mot à mot ; avec un scrupuleux attachement à la lettre. Rigoureusement.
LITTÉRALITÉ. . . . . Littér-al-it-é, *s. f.* . . . . *Sav.* Attachement, fidélité servile, scrupuleux au sens du mot ; mot à mot d'une version.
LITTÉRATEUR. . . . . Littér-at-eur, *s. m.* . . . . Versé dans la littérature, qui la professe ; érudit, versé, savant dans les lettres.
LITTÉRATURE. . . . . Littér-at-ure, *s. f.* . . . . Science des règles et des ouvrages littéraires, art d'écrire. Œuvres, travaux littéraires d'un pays.
LEUDES *V. Lou.* . . . . Leu-d-es. . . . . (LÉODES, ALLODES. (LE, LO, LEU, *rad. de* LOYAL, LOI.) Grands, fidèles vassaux des anciens rois.
FRANC-ALLEU. . . . . Franc-a-l-eu, *s. m.* . . . . (FRANC *des chartes des* LEUDES.) Fief, terre exempte de dépendance et de droits seigneuriaux.
ALLODIAL. . . . . A-l-lod-i-al, *adj.* . . . . . Qui est en franc-alleu, parlant d'une terre exempte des charges des vassaux ou leudes.
ALLODIALITÉ. . . . . A-l-lod-i-al-it-é, *s. f.* . . . Qualité de ce qui est allodial, de ce qui est tenu en franc-alleu.
LODS. . . . . Lo-ds, *s. m.* . . . . . Redevance qu'on payait au seigneur sur le prix d'un bien vendu dans sa censive ou mouvance.
LEURRE. . . . . . Leurr-e. . . . . (LORUM, courroie. Lat. Etym.) Amorce dont on se sert avec artifice pour attirer et tromper.
LEURRER. . . . . Leurr-er, *ver.* . . . . . Dresser l'oiseau au leurre. Allécher ; attirer par une espérance trompeuse ; tendre un piége.
LEVER. . . . . . Lev-er. . . . . Fermenter. Prendre, couper sur. Recueillir ; emporter. Sortir du lit. Paraître à l'horizon.
LEVER. . . . . Lev-er, *s. m.* . . . . . Action de se lever ; temps, moment où l'on se lève. Apparition des astres à l'horizon.
LEVÉ. . . . . Lev-é, *adj.* . . . . . Haussé ; qui est porté haut ; debout ; élevé ; qui tient en l'air.
LEVÉ. . . . . Lev-é, *s. m.* . . . . . Action de se lever. Temps, mesure qu'on marque en musique en levant le pied ou la main.
LEVÉE. . . . . Lev-ée, *s. f.* . . . . . Récolte ; recette ; action de lever, de cueillir ; enlèvement, retranchement. Fin d'une séance.
LEVÉE. . . . . Lev-ée, *s. f.* . . . . . Élévation de terre ; chaussée. Soldats recrutés. Lettres retirées de la boîte. Désistement.
LÈVE. . . . . Lèv-e, *s. f.* . . . . . *Inus.* Cuiller de bois à long manche pour lever la boule au mail et la mettre à la passe.
LEVIER. . . . . Lev-ier, *s. m.* . . . . . Barre de fer, bâton très-fort à élever, soulever ou mouvoir un fardeau. Outil. Moyen d'action.
LEVIS. . . . . Lev-is, *adj.* . . . . . Disposé pour être levé ou baissé ; qui se lève et s'abat à volonté, parlant d'un pont.
LEVAIN. . . . . Lev-ain, *s. m.* . . . . . Ferment ; ce qui fait fermenter, lever. Chose aigrie. Source, cause, principe. Reste d'un vice.
LEVÛRE. . . . . Lev-ûre, *s. f.* . . . . . Écume de la bière en fermentation. Ce qu'on lève dessus et dessous le lard à larder.
LEVANT. . . . . Lev-ant, *adj.* . . . . . Qui se lève ; qui commence ; naissant.— *S. m.* Orient ; pays, contrée qui soot vers l'Orient.
LEVANTIN. . . . . Lev-ant-in, *adj.* . . . . . *Sav.* Natif des pays du Levant ; né, habitant dans le Levant ; oriental.
LEVANTINE. . . . . Lev-ant-ine, *s. f.* . . . . . Etoffe de soie du Levant ; étoffa de soie tout unie. Coquille du genre *Vénus*.
LEVEUR. . . . . Lev-eur, *s. m.* . . . . . Qui, dans la papeterie, lève les feuilles sur le feutre pour les plaquer sur le chapeau.
LEVEUSE. . . . . Lev-euse, *s. f.* . . . . . Ouvrière en éventail qui sépare les double feuilles collées et les étend sur le cercle.
LEVIÈRE. . . . . Lev-ière, *s. f.* . . . . . Corde posée sur un treuil qui sert à lever et à retenir les filets tendus aux arcades d'un pont.
LEVER-DIEU. . . . . Lev-er-Dieu, *s. m.* . . . . . Endroit, point, partie de la messe où le prêtre élève l'hostie.
ÉLÈVE. . . . . Élèv-e, *s. m.* . . . . . Disciple, écolier, apprenti ; nourrisson ; qui reçoit les leçons ; instruit, formé dans l'art, etc.
ÉLEVER. . . . . É-lev-er, *ver.* . . . . . Hausser ; porter haut ; mettre au-dessus ; monter en dignité. Enorgueillir. Construire ; ériger.
ÉLEVER. . . . . É-lev-er, *ver.* . . . . . Former, instruire ; nourrir ; faire croître. Naître ; survenir. Opposer, soulever. Révolter.
ÉLEVÉ. . . . . É-lev-é, *adj.* . . . . . Haut ; en l'air. Éminent ; supérieur ; vanté, loué, agrandi. Sublime, noble. Orgueilleux ; vain.
ÉLÉVATION. . . . . É-lév-at-ion, *s. f.* . . . . Action d'élever. Cime, sommet ; hauteur ; éminence. Enflure. Honneurs ; grandeur, noblesse.
ÉLEVEUR. . . . . É-lev-eur, *s. m.* . . . . . Qui élève des chevaux, des bestiaux, des vers à soie.
ÉLEVAGE. . . . . É-lev-age, *s. m.* . . . . . *Sav.* Action, manière d'élever des chevaux, bœufs, volailles et autres animaux.
ÉLÉVATOIRE. . . . . É-lév-at-oir, *adj.* . . . . . *Sav.* Qui sert à élever ; qui lève, qui dresse, parlant des muscles du corps humain.
ÉLEVURE. . . . . É-lev-ure, *s. f.* . . . . . Petite bube ; bourgeon, pustule ; échauboulure qui pousse sur la peau.
ÉLÉVATOIRE. . . . . É-lév-at-oire, *s. m.* . . . . *Sav.* Petit levier pour relever les os qui ont été déprimés ou enfoncés.
ENLEVER. . . . . En-lev-er, *ver.* . . . . . Lever en haut. Ravir, emporter de force ; séparer ; retirer, ôter. Faire mourir promptement.
ENLÈVEMENT. . . . . En lev-e-ment, *s. m.* . . . . Rapt ; surprise ; ravissement ; transport ; action de s'emparer, d'enlever, de ravir.
ENLEVEUR. . . . . En-lev-eur, *s. m.* . . . . . *Sav.* Soldat qui surprend, qui triomphe et prend l'ennemi au quartier.
ENLEVURE. . . . . En-lev-ure, *s. f.* . . . . . Élevure, bube ; petite vesse sur la peau. Pièce tirée d'une barre de fer pour la forger.
PRÉLEVER. . . . . Pré-lev-er, *ver.* . . . . . Lever d'avance une portion sur le total ; précompter ; déduire ; rabattre.
PRÉLÈVEMENT. . . . . Pré-lèv-e-ment *s. m.* . . . Action de prélever, de soustraire avant tout une partie du total ; déduction préalable.

Digitized by Google

LÉVITE, *s. m.*... Prêtre, sacrificateur hébreu ou israélite de la tribu de Lévi qui était consacrée au culte.
LÈVRE, *s. f.*..... Bord charnu et rouge qui entoure la bouche, garantit les dents et aide à parler.
LÉZARD, *s. m.*... Reptile à quatre pattes, ou *Quadrupède Ovipare* à longue queue; *Sourien.*
LIARD, *s. m.*..... Ancienne petite monnaie de cuivre qui valait trois deniers.
LIBRE, *adj.*..... Qui a la faculté, qui est maître d'agir ou non; volontaire; indépendant; à l'abri de la tyrannie.
LICE, *s. f.*..... Champ clos; carrière; lieu de courses, combats, luttes, tournois, etc. Discussions, débats.

RELEVER,..... Re-lev-er, *ver*..... Redresser; remettre debout, en pied; restaurer. Retrousser; ramasser; rehausser.
RELEVER...... Re-lev-er, *ver*..... Faire valoir; louanger. Ranimer. Rendre plus piquant, plus fort. Remplacer. Dépendre de.
RELEVÉ...... Re-lev-é, *adj*..... Au-dessus du commun; élégant, distingué; noble, grand. Qui a un haut goût. En relief.
RELEVÉ...... Re-lev-é, *s. m*..... Extrait, résumé d'un compte, d'un registre. Moment où la bête se lève pour paître.
RELEVÉE...... Re-lev-ée, *s. f.*..... Le temps de l'après-dînée; après-midi.
RELEVEUR...... Re-lev-eur, *adj*..... Dont la fonction consiste à relever, à redresser certaine partie du corps, parlant d'un muscle
RELÈVEMENT...... Re-lèv-e-ment, *s. m*... Exhaussement; action qui relève. Ce qui est droit, élevé. Extrait; énumération; état exact.
RELEVAILLES...... Re-lev-ailles, *s. f.*..... Cérémonie faite à l'église la première fois que la femme y entre après ses couches.
SOULEVER...... Sou-lev-er, *ver*..... Elever un pau; tenir a demi levé. Insurger, pousser à la révolte. Indigner, émouvoir.
SOULÈVEMENT...... Sou-lèv-e-ment, *s. m*.. Grande agitation; émotion. Dégoût, vomissement. Sédition; révolte; trouble.
RELIEF...... Re-lief, *s. m*..... Sculpture, gravure relevée en bosse; saillie d'un dassin; ce qui sort du niveau.
RELIEF...... Re-lief, *s. m*..... Lustre, éclat, honneur, reflet. Certain droit de mutation féodal. Lettre qui relève de l'absence.
BAS-RELIEF...... Bas-re-lief, *s. m*..... Ce qui est peu élevé au-dessus du fond, du bas; sculpture qui a peu de saillie.
RELÈVE-GRAVURE.... Re-lèv-e-grav-ure, *s. m*. Couteau court; mouffe qui sert à faire le trait qui dirige la couture des cordonniers.
RELEVE-MOUSTACHE... Re-lève-e-mous-sache, *s. m*. Pinces longues et plates qui serrent à enlever la plaque de l'émailleur pour la porter au feu.
RELÈVE-QUARTIER.... Re-lève-e-quart-ier, *s. m*. Chausse-pied très-court qui sert au cordonnier pour retourner l'escarpin.

LÉVITE...... *Lév-it-e*..... Sorte de robe de femme dans le genre de celle des lévites. Habillement long; redingote.
LÉVITIQUE...... *Lév-it-ique*, *s. m*..... Troisième livre du *Pentateuque*, dans la Bible, qui concerne surtout les cérémonies du culte.

LÈVRE...... *Lèv-re*..... (LAT. LAPP, *lèvre*. Celte. C-G.) Entrée, bord d'une ouverture. Découpures des fleurs labiées.
BALÈVRE...... Ba(*basse*)-lèv-re, *s. f.*.. Lèvre inférieure. Excédant d'une pierra sur l'autre; éclat de pierre près le joint.
LABRE...... Lab-re, *s. m*..... Lèvre supérieure; avant-lèvre supérieure de la bouche des insectes. Sorte de poisson.

LÉZARD...... Lézard..... Constellation septentrionale.
LÉZARDE...... Lézard-e, *s. f.*..... Femelle du lézard. Crevasse, fente qui s'allonge dans un mur et représente un lézard.
LÉZARDER...... Lézard-er, *ver*..... Se fendre, se crevasser; s'ouvrir en longues felures ou lézardes, parlant d'un mur.
LÉZARDÉ...... Lézard-é, *adj*..... Fendu, crevassé, entr'ouvert; entre-bâillé; qui a des lézardes, parlant d'un mur.
LÉZARDELLE...... Lézard-elle, *s. f*..... Plante vivace, herbacée, à racines traçantes, à tiges en zigzag, etc.
LISARDE, LYSARDE... Lisard-e, *s. f.*..... (LUISARDA. Patois de l'est.) Lézarde, femelle du lézard.

LIARD...... Liard..... (LIARD, *nom de l'inventeur de cette monnaie.* Etym.)
LIARDER...... Liard-er, *ver*..... Bourailler; donner chacun une petite somme. Payer, sontirer, épargner liard à liard; lésiner.
LIARDEUR...... Liard-eur, *s. m*..... Qui liarde; avare, chiche; qui se bat pour un liard; lésineur, ladre.

LIBRE...... Lib-re..... Exempt; délivré; aisé; débarrassé. Licencieux, obscène. Téméraire; hardi. Ouvert; permis.
LIBREMENT...... Lib-re-ment, *adv*..... En liberté; sans contrainte ni gêne; familièrement. Facilement. Hardiment; sans pudeur.
LIBRER...... Lib-er-er, *ver*..... Affranchir, décharger, délivrer de ce qui est à charge; s'acquitter; rendra quitte.
LIBRÉ...... Lib-ér-é, *adj*..... Mis en liberté après avoir subi sa peine, parlant d'un condamné sorti des fers.
LIBERTÉ...... Lib-er-t-é, *s. f*..... Droit, faculté, d agir ou de n'agir pas à son gré. Indépendance. Condition libre. Familiarité.
LIBERTÉ...... Lib-er-t-é, *s. f*..... Hardiesse; manière libre, familière, facile; aisance; immunités; franchise; privilége.
LIBERTICIDE...... Lib-er-t-i-cide, *s. m*.. Crime de celui qui ruine la liberté; celui qui en est coupable.—*Adj.* Destructif de liberté.
LIBÉRAL...... Lib-ér-al, *adj*..... Généreux; enclin à donner. Ami de la liberté; digne d'un état libre. Où l'esprit agit surtout.
LIBÉRALITÉ...... Lib-ér-al-i-té, *s. f*..... Penchant, disposition à donner; munificence; générosité. Don, faveur, présent.
LIBÉRALEMENT...... Lib-ér-al-e-ment, *adv*. D'une manière libérale; avec noblesse, grandeur, générosité. Selon les libertés publiques
LIBÉRALISME...... Lib-ér-al-isme, *s. m*... Doctrine, esprit qui pousse au développement des principes libéraux dans le gouvernement.
LIBÉRATEUR...... Lib-ér-at-eur, *s. m*.... Qui rend ou a rendu la liberté; qui délivre de la servitude ou d'un grand danger; sauveur.
LIBÉRATION...... Lib-ér-at-ion, *s. f*..... Affranchissement; délivrance, exemption. Décharge, acquittement, quittance.
DÉLIBÉRER...... De-lib-ér-er, *ver*..... Agiter, discuter, examiner; tenir conseil sur. Décider, arrêter, résoudre; déterminer.
DÉLIBÉRÉ...... Dé-lib-ér-é, *adj*..... Discuté; conclu, déterminé, résolu; assuré. Confiant; hardi; intrépide. Actif, aisé, libre.
DÉLIBÉRÉ...... Dé-lib-ér-é, *s. m*..... Sav. Ordonnance du juge qui met une affaire en délibéré; jugement rendu sur ce délibéré
DÉLIBÉRANT...... De-lib-ér-ant, *adj*..... Qui délibère; qui s'occupe à délibérer. Indécis, chancelant, irrésolu, incertain.
DÉLIBÉREMENT...... Dé-lib-ér-é-ment, *adv*.. D'une manière délibérée; avec assurance, fermeté; intrépidement, hardiment.
DÉLIBÉRATIF...... De-lib-ér-at-if, *adj*.... Qui peut, qui sert à décider, à déterminer; qui sert à démontrer, à convaincre.
DÉLIBÉRATION...... Dé-lib-ér-at-ion, *s. f*... Discussion pour at contre sur une décision à prendre; réflexion; examen. Résolution; arrêté
INDÉLIBÉRÉ...... In-dé-lib-ér-é, *adj*.... Qui n'a pas été réfléchi, soumis à une délibération; non délibéré; irréfléchi
LIBERTIN...... Lib-er-t-in, *adj*..... Ennemi de toute sujétion. Débauché, déréglé; qui cherche ses plaisirs. Dissipé. Irréligieux.
LIBERTINER...... Lib-er-t-in-er, *ver*..... Vivre en libertinage, s'y livrer; courir; s'écarter du devoir; s'amuser au lieu de travailler.
LIBERTINAGE...... Lib-er-t-in-age, *s. m*. Conduite dissolue; débauche, désordre, déréglement. Opinion irréligieuse.

LICE. *V. Lutte.*..... Lic-e..... (LI, *rad. de* LUTTE, LITIGE, *etc.*) Contestation où l'on s'engage; combat d'esprit.
LICITER...... Lic-it-er, *ver*..... (*Mettre en* LICE, *au concours.*) Mettre à l'enchère publique une propriété indivise.
LICITATION...... Lic-it-at-ion, *s. f*..... Vente a l'enchère publique d'une propriété indivise et impartageable.
LICITATOIRE...... Lic-it-at-oire, *adj*..... Propre, utile à la licitation; qui y a rapport, qui en dépend.
SOLLICITER...... So-l-ic-it-er, *ver*..... (SOLICI. C-G.) Briguer; demander avec instance; poursuivre, presser; provoquer, exciter.
SOLLICITEUR...... So-l-ic-it-eur, *s. m*..... (LUTTEUR *sous main.*) Qui recommande, suit les affaires d'autrui ou les siennes; intrigant.
SOLLICITATION...... So-l-ic-it-at-ion, *s. f*.. Action de solliciter; recommandation auprès des juges; soin, démarche, diligence pour réussir.
SOLLICITUDE...... So-l-ic-it-ude, *s f*.... Soin affectueux; souci; inquiétude; vigilance; application, attention.

Digitized by Google

LICE, *s. f.* ..... Fil à lever et à baisser le fil de la chaîne du métier au moyen d'une maille par laquelle passe ce fil.
LICE, *s. f.* .... Colonne de bois qui lie les membres d'un vaisseau; préceinte; ceinte.
LICE, *s. f.* ..... Femelle d'un chien courant, d'un chien de chasse destinée à propager sa race.
LICENCE, *s. f.* .. Permission; liberté excessive. Abus de la liberté; désordre, dissolution, manque de respect.
LIE, *s. f.* ..... Crasse, dépôt qui tombe au fond d'une liqueur. La plus grossière, la plus vile partie d'une chose.
LIE, *adj* ..... Enjoué, gai, joyeux, gaillard, jovial.
LIÉGE, *s. m* ..... Chêne vert dont l'écorce spongieuse et légère sert à faire des bouchons. Écorce de ce chêne.
LIER, *ver* ..... Attacher, serrer avec un lien; assembler, nouer ensemble; unir; incorporer; enchaîner; associer.

LICE. ..... Lice-s. ..... Fabrique de tapisserie. Fil dont le passementier fait des rubans.
LICERON, LISSERON. .. Lic-er-on, *s. m.* ..... Petit lieau de bois plat qui sert à tendre les lices du métier.
LICETTE. LISSETTE. .. Lic-ette, *s. f.* ..... Sorte de lice attachée à la queue des rames du métier, mais non au liceron.
LISSEAU ..... Liss-eau, *s. m.* ..... Peloton de fil ou de ficelle pour les faiseurs de filets.
BASSE-LICE ..... Bas-s-e-lic-e, *s. f.* ..... Tapisserie dont la chaîne est tendue horizontalement sur le métier.
BASSE-LICIER ..... Bas-s-e-lic-ier, *s. m.* .... Ouvrier en basse-lice.
HAUTE-LICE ..... Hau-t-e-lic-e, *s. f.* ..... Tapisserie, fabrique de tapisserie dont la chaîne est tendue de haut en bas
HAUTE-LICIER ..... Haut-e-lic-ier, *s. m.* .... Ouvrier en tapisserie de haute-lice; marchand de cette tapisserie.
TIRE-LICES ..... Tir-e-lic-es, *s. m.* ..... CONTRE-LAMES. Triangles des métiers à gaze qui servent à faire baisser les lices levées.
LICE, LISSE. ..... Lic-e. ..... *Inus. V. Liter.* Barrière d'un manége, garde-fou d'un pont, etc.
LISSER ..... Liss-er, *ver* ..... *Sav.* Ceindre de lisses, pour les maintenir, les premiers couples sur la quille d'un navire.
LISSAGE ..... Liss-age, *s. m.* ..... *Sav.* Collection, ceinture de lisses; pose des lisses sur la membrure d'un navire à construire.
LISTRAU ..... Lis-t-eau, *s. m* ..... *Sav.* Petite lisse; bout de lisse. Morceau de bois de remplissage dans le mât ou la vergue.
LICENCIER. ..... Lic-enc-ier, *ver* ..... (LI, *rad. de* LIER, LOI, *etc.*) Second grade d'une faculté. Ce que se permet un poète.
LICENCIER ..... Lic-enc-i-er, *ver* ..... Congédier; donner congé; dissoudre; renvoyer. S'émanciper; sortir du devoir.
LICENCIÉ ..... Lic-enc-i-é, *s. m* .... Qui a le degré de licence délivré par une des facultés des lettres, de droit, de médecine, etc.
LICENCIEMENT ..... Lic-enc-i-e-ment, *s. m.* Congé; réforme, renvoi, dissolution d'une troupe armée. Action de congédier.
LICENCIEUX ..... Li-c-enc-i-eux, *adj.* ... Déréglé, débauché, libertin, désordonné; impudique. Hardi; insubordonné.
LICENCIEUSEMENT .... Li-c-enc-i-eus-m', *adv.* D'une manière licencieuse, indécente; sans pudeur, sans retenue; sans égard. Insolemment.
LICITE ..... Li-c-i-t, *adj* ..... Qui n'est pas défendu par les lois; permis; légitime; libre; loisible; accordé.
LICITEMENT ..... Li-c-i-t-e-ment, *adv* .... D'une manière licite; librement; sans transgresser la loi; en liberté.
ILLICITE ..... I-l-li-c-i-t-e, *adj* ..... Défendu; illégitime; contraire aux lois; condamné par la morale; interdit; immoral.
ILLICITEMENT ..... I-l-li-c-i-t-e-ment, *adv* .. Contre le droit, la justice ou la morale; illégitimement; sans permission; injustement.
LIE. ..... Li-e. ..... *Inus.* (LI, *rad. qui ne paraît pas sans rapport avec* LI *de* LIER, LICENCE, *etc.*)
LIESSE. ..... Li-esse, *s. f.* ..... *Inus.* Joie, allégresse, gaieté, enjouement.
LIÉGE. ..... Lié-g-e. ..... (LIÉ, *rad. de* LÉGER, LEVER; GE, *rad. d'*AGIR. C-G.)
LIÉGER. ..... Lié-g-er, *ver* ..... Garnir un filet de morceaux de liége pour le tenir debout dans l'eau.
LIÉGEUX. ..... Lié-g-eux, *adj* ..... De la nature du liége; ressemblant au liége, qui en a les propriétés.
LIÉGE-DES-ANTILLES. .. Lié-g-e-des-Antilles, *s. m.* Bois d'un arbre appelé aussi *Cotonnier siffleux*, espèce de *Promager*.
LIER. *V. Ligue.* ..... Li-er. ..... (LI, *rad. de* LEGO, LIGUE. LOI, *etc.*) Astreindre. Déduire; faire dépendre l'un de l'autre.
LIEN ..... Li-en, *s. m* ..... Ce qui lie; corde, chaîne; fers. Prison; dépendance, servitude. Ce qui unit, attache les cœurs.
LIÉ ..... Li-é, *adj* ..... Enchaîné; attaché; fixé. Dant lequel le gain est au joueur qui gagne le plus de parties.
LIANT ..... Li-ant, *adj* ..... Flexible, souple, doux; complaisant; affable; facile à former un attachement; conciliant.
LIANT ..... Li-ant, *s. m* ..... Douceur, souplesse de caractère; entregent; art, esprit qui forme des relations; sociabilité.
LIAGE ..... Li-age, *s. m* ..... Mélange, confusion, incorporation des choses; ce qui lie les fils des étoffes.
LIEUR ..... Li-eur, *s. m* ..... Celui qui lie les bottes de foin, les gerbes de blé, etc.
LIURE ..... Li-eure, *s. f* ..... Câble à lier les fardeaux sur un char; tours de corde qui fixent une chose sur une autre.
LIASSE ..... Li-asse, *s. f* ..... Amas de papiers liés ensemble; dossier, paquet de papiers de procédure. Ce qui sert à lier.
LIARD ..... Li-ard, *s. m* ..... Arbre; peuplier noir d'Angers; peuplies à feuilles vernissées.
LIENNE ..... Li-enne, *s. f* ..... *Sav.* Fil de chaîne que les marches du métier n'ont pas levé et que la trame n'a pas tressé.
LIAISON ..... Li-ais-on, *s. f* ..... Ce qui lie, joint, unit les choses; union; rapport. Suite. Société; commerce; accointance.
LIAISONNER ..... Li-ais-on-n-er, *ver* .... Remplir le joint; poser le milieu d'une pierre sur le joint des autres. Faire le délié des lettres.
LICOU, LICOL ..... Li-con, *s. m* ..... Bride, corde, chevêtre; courroie, lien de cuir ou cou d'une bête de somme pour l'attacher.
DÉLICUTER ..... Dé-li-c-u-t-er, *ver* ..... Se défaire de son lieu, parlant d'un cheval, d'un âne, etc.
LIERRE ..... Li-erre, *s. m* ..... (HEDERA. Lat. Étym.) Arbrisseau résineux vert dont la tige rampe, grimpe et se lie partout.
LIANE ..... Li-an-e, *s. f* ..... Nom des plantes d'Amérique, à tiges sarmenteuses, traînantes, grimpantes en forme de liens.
LIANE-BRÛLANTE ..... Li-an-e-brû-lante, *s. f.* Plante de Saint-Domingue qui grimpe sur les rochers et dont le suc est brûlant.
LIANE-COUPANTE ..... Li-an-e-coup-ante, *s. f.* Roseau de Cayenne à feuilles tranchantes qui coupent les bottes des promeneurs.
LIANE-PURGATIVE ..... Li-an-e-pur-g-a-tive, *s. f.* Liseron de Saint-Domingue qui servait à purger.
LIANE-A-SANG ..... Li-an-e-à-sang, *s. f.* .... Plante des mornes aux îles sous le vent pleine d'une liqueur semblable à du sang de bœuf.
LIANE-A-CHIQUES ..... Li-an-e-à-chiques, *s. f.* Herbe de Saint-Domingue dont la feuille guérit la piqûre des *Chiques*.
LICTEUR ..... Li-c-t-eur, *s. m* ..... *Sav.* Officier armé d'une hache entourée de verges, qui précédait les magistrats de Rome.
ALLIER ..... A-l-li-er, *ver* ..... Mêler, combiner les métaux; incorporer. Unir, associer. Joindre par mariage. Se ligue.
ALLIÉ ..... A-l-li-é, *adj* ..... Confédéré; uni; attaché par un mariage.
ALLIANCE ..... A-l-li-ance, *s. f* ..... Union par mariage; parenté qui en résulte. Ligue, confédération d'États. Affinité; mélange.
ALLIANCE ..... A-l-li-ance, *s. f* ..... Bague de mariage composée de deux anneaux qui se confondent en un seul.
ALLIAGE ..... A-l-li-age, *s. m* ..... Combinaison d'un métal avec un ou plusieurs autres; métal combiné avec un plus précieux.
DÉSALLIER ..... Dé-s-a-l-li-er, *ver* .... *Inus.* Se marier en blessant convenances et préjugés, mais moins qu'en se mésalliant.
RALLIER ..... R-a-l-li-er, *ver* ..... Rassembler, réunir; concentrer; rejoindre des choses égarées, dispersées; grouper.
RALLIEMENT ..... R-a-l-li-e-ment, *s. m* .. Action de rallier; rassemblement de troupes en déroute ou dispersées; rapprochement.
INALLIABLE ..... In-a-l-li-able, *adj* ..... Qui ne peut s'allier, se confondre, se combiner, parlant d'un métal.

Digitized by Google

INALLIABILITÉ..... In-a-l-li-abi-li-té, *s. f.*.. Qualité, propriété de ce qui ne peut s'allier, se combiner.

MÉSALLIER..... Mé-za-l-li-er, *ver*..... Se marier à une personne de rang ou de fortune ou d'instruction trop distants ; déroger.

MÉSALLIANCE..... Mé-za-l-li-ance, *s. f.*... Mariage mal assorti, pour la condition, la fortune ou l'instruction des époux.

DÉLIER..... Dé-li-er, *ver*..... Défaire un nœud, un lien ; détacher, dénouer. Absoudre ; dégager d'un devoir, etc.

DÉLIÉ..... De-li-é, *adj*..... Menu, grêle, mince, effilé. Fin, adroit ; délicat ; subtil, pénétrant ; rusé ; vif.

DÉLIÉ..... Dé-li-é, *s. m*..... Trait fin, menu, délicat qui unit les pleins d'un caractère d'écriture, d'une lettre.

CONCILIER. *F. Concilier* Con-ci-li-er, *ver*..... (Conseil et lier.) Lier, associer ; unir, réunir ensemble par conseil, raparier ; raccommoder.

DÉLIAISON..... Dé-li-ai-son, *s. f.*.... Sorte d'arrangement des pierres d'un mur. Disjonction dans la coque d'un navire.

ENLIER..... En-li-er, *ver*..... Joindre, engager ensemble les pierres d'un mur qu'on construit.

RELIER..... Re-li-er, *ver*..... Lier encore ; refaire un nœud. Coudre les feuilles d'un livre ; le couvrir. Cercler un tonneau.

RELIÉ..... Re-li-é, *adj*..... Dont les feuilles sont assemblées, cousus ensemble, parlant d'un livre.

RELIEUR..... Re-li-eur, *s. m*..... Ouvrier qui s'occupe à relier les livres, a les revêtir d'une couverture.

RELIAGE..... Re-li-age, *s. m*..... Action de relier, de lier avec de nouveaux cercles les cuves, les tonneaux, etc.

RELIURE..... Re-li-u re, *s. f*..... Travail, ouvrage du relieur ; manière dont les feuillets d'un livre sont ajustés, cousus.

SURLIER..... Sur-li-er, *ver*..... *Sav.* SOURLIER. Serrer à plusieurs tours de fil, de corde, le bout d'un cordage à mainteau.

SURLIURE..... Sur-li-ure, *s f*..... *Sav.* SOURLIURE. Ligature au bout d'un cordage pour empêcher les brins de se détordre.

DÉLAI..... Dé-lai, *s. m*..... Retard, remise, renvoi ; sursis ; prolongation de temps accordée pour faire une chose.

DÉLAYER..... Dé-lay-er, *ver*..... Détremper, dissoudre ; rendre fluide ; délier dans l'eau. Exprimer longuement, diffusément

DÉLAYANT..... Dé-lay-ant, *s. m*..... Remède qui rend les humeurs plus fluides. — *Adj.* Qui délie, qui rend plus fluide.

DÉLAYEMENT..... Dé-lay-e-ment, *s. m* .. Action de delayer, de détremper, de dissoudre dans l'eau, de rendre liquide.

LACS..... La-cs ..... Cordon délié ; nœud coulant ; piège, panneau. Cordon passé dans un autre en forme de 8.

LACQ, LAQ..... La-c-q. *s. m*..... *Sav.* Bande, cordon des fractures en chirurgie ; cordon, bande pour les accouchements.

LACER..... La-c-er, *ver*..... Serrer avec un laeet. Serrer la voile a la vergue. Saillir, parlant d'un chien.

LACET..... La-c-et, *s. m*..... Cordon plat ou rond, ferré par les bouts pour serrer les corsets. Collet ; piège ; embuche.

LACEUR..... La-c-eur, *s. m*..... Ouvrier qui fait des filets.

LACIS..... La-c-is, *s. m*..... Réseau, filet de soie ou de fil. Réseau compliqué, entrelacement de nerfs, fibres et vaisseaux.

DÉLACER..... Dé-la-c-er, *ver*..... Desserrer, délaire un laeet. Retirer le lacet passé dans les œillets du corset ; l'ôter.

ENLACER..... En-la-c-er, *ver*..... Mêler, passer l'un dans l'autre des cordons, rubans, branches, etc. ; embarrasser ; engager.

ENLACEMENT..... En-la-c-e-ment, *s. m*.. Mêlée, réseau, entortillement de cordons, de choses flexibles ; lien, embarras ; surprise.

ENLAÇURE..... En-la-ç-ure, *s. f*..... Action, effet de l'action d'enlacer ; ce que produit l'enlacement.

ENTRELACS..... Entre-la-cs, *s. m*..... Moulures, fleurs, traits, chiffres liés, entre-croisés l'un avec l'autre ; ornement à jour. (Arch.)

ENTRELACER..... Entre-la-c-er, *ver*..... Tresser, entremêler, entre-croiser ; entortiller l'un dans l'autre. Embrouiller ; empêtrer.

ENTRELACEMENT..... Entre-la-c-e-ment, *s. m*. Action d'entrelacer ; ce qu'on fait en entrelaçant ; mélange. Embarras, entortillement.

DÉSENLACER..... Dé-s-en-la-c-er, *ver* ... Echapper aux lacets ; se tirer, se sauver des lacs.

DÉSENLACEMENT..... Dé-s-en-lac-e-ment, *s. m.* Action de se tirer des lacets ; d'échapper aux lacs ; de se dépêtrer.

LACINIÉ..... La-ci-ni-é, *adj*..... Découpé en franges ; allongé en lanières, en languettes étroites, irrégulières. (Feuilles.)

LACHER..... La-ch-er, *ver*..... Déchirer ; mettre en pièces. Détruire par justice un billet faux ; un écrit, un livre dangereux.

LACERATION..... La-c-ér-a-tion, *s. f*.... Action de déchirer, de détruire un billet faux ; un écrit, un livre dangereux et condamné.

DILACERER..... Di-la-c-er-er, *ver*..... Démembrer ; déchiqueter ; rompre, mettre violemment en pièces.

DILACERATION..... Di-la-c-ér-a-tion, *s. f*... Déchirement violent ; rupture, division ; démembrement fait avec force.

LASSIS..... La-ss-is, *s. m*..... *Sav.* Sorte de bourre de soie, de capiton a faire des lacs ; étoffe de lassis qui en est fabriquée.

LASSIER..... La-ss-ier, *s. m*..... *Sav.* Espèce de filet a manche.

LASSIERE..... La-ss-ière, *s. f*..... *Sav.* Filet pour prendre les loups.

LASSERIE..... La-ss-er-ie, *s. f*..... *Sav.* Tissu d'osier mince et serré ; le plus beau et le plus fin travail du vannier.

LAISSE..... La-iss-e, *s. f*..... Cordon a mener un ou plusieurs chiens attachés. Cordon de chapeau en cuir, soie, fil, etc.

FORLÂCHURE..... For-lâ-ch-ure, *s f*..... Défaut d'un tissu de haute-lice venant de ce que le lacs a été mal pris ou la corde mal tirée.

LÂCHE. *V. Lèvre*..... Lâ-ch-e ..... (*De* LACS, *lacet*. C-G.) Tranche très-mince de pain ou d'une chose qui se mange.

LÉCHER..... Lé ch-er, *ver*..... Passer, glisser la langue sur. Finir, soigner, perfectionner avec minutie, avec mignardise.

LÉCHÉ..... Lé-ch-é, *adj*..... Nettoyé avec la langue ; soigné ; propre. Bien fini ; trop minutieusement soigné.

LÈCHE-FRITE..... Lè-ch-e-frite, *s. f*.... Ustensile qui sert à recevoir le jus et la graisse d'un rôti.

A LÈCHE-DOIGT..... A-lè-ch-e-doigt, *adv*... Mesquinement ; en petite quantité ; avec épargne ; chichement ; trop peu ; presque pas.

LÈCHE-PATTE..... Lè-ch-e-patte, *s. f*.... *Uneau*, animal *Mammifère* de l'ordre des *Edentés* et du genre des *Paresseux*.

ALLECHER..... A-l-è-ch-er, *ver*..... Amorcer ; attirer par l'appât, le plaisir, l'espoir, la séduction ; charmer.

ALLECHEMENT..... A-l-è-ch-e-ment, *s. m*.. Moyen pour allécher ; attrait, charme, cajolerie ; enjôlerie ; douceurs.

DÉLICES..... Dé-li-ces, *s. f*..... (*Ce qui attire.*) Plaisir ; volupté ; agrément ; charme ; ravissement. Objet de l'amour public.

DÉLICIEUX..... Dé-li-ci-eus, *adj*..... Tout à fait agréable ; charmant, exquis ; suave ; qui enchante les sens ; savoureux.

DÉLICIEUSEMENT..... De-li ci-euse-ment, *adv.* Avec délices, volupté, contentement ; mollesse ; sensualité. Douillettement ; doucement.

DÉLICAT..... Dé-li-ca-t, *adj*..... Choisi ; délié, mignon. Pur ; naïf. Faible ; frêle ; susceptible ; douillet. Consciencieux, probe.

DÉLICATER..... De-li-ca-t-er, *ver*..... Traiter, élever avec mollesse ; dorloter ; choyer ; gâter. Prendre ses aises.

DÉLICATESSE..... Dé-li-c-at-esse, *s. f*.... Finesse. Goût exquis ; sensualité ; volupté. Soin. Habileté. Fragilité. Scrupule ; probité.

DÉLICATEMENT..... De-li-c-at-e-ment, *adv.* Avec goût ; ingénieusement ; avec adresse, prudence, tact, scrupule. Avec mollesse, volupté.

INDÉLICAT..... In-dé-li-c-at, *adj* ..... Qui manque de délicatesse dans les sentiments ; impiobe ; qui n'a pas de tact.

INDÉLICATEMENT..... In-dé-li-c-at-e-ment, *adv.* Sans délicatesse ; d'une manière peu délicate ; sans scrupule ; grossièrement. Malbonnêtement.

INDÉLICATESSE..... In-dé-li-c-at-esse, *s. f*... Manque de délicatesse dans les sentiments. Procédé indélicat ; malbonnêteté, inconvenance.

DÉLECTER..... Dé-lè-c-t-er, *ver*..... Donner une joie douce. Charmer ; réjouir ; contenter, faire plaisir ; agréer, satisfaire.

DÉLECTABLE..... De-lè-c-t-able, *adj*..... Qui plaît beaucoup, très-agréable ; amusant ; réjouissant ; divertissant. Qui chatouille le cœur.

DÉLECTATION..... Dé-lè-c-t-at-ion, *s. f*... Plaisir savouré, goûté avec sensualité ; douceur, plaisir ; joie des sens.

DILECTION..... Di-lè-c-t-ion, *s. f*..... Amour ; charité ; bienveillance, amitié, affection.

PRÉDILECTION..... Pré-di-lè-c-t-ion, *s. f*.... Préférence de tendresse, affection plus vive, plus marquée.

DILIGENT..... Di-li-g-ent, *adj* ..... Prompt, actif, qui va vite, qui se dépêche, soigneux, laborieux ; attentif.

DILIGENT..... Di-li-g-ent, *s. m*..... Machine à dévider et à empeigner avec propreté des brins d'or sans les tordre.

Digitized by Google

LIEU, *s. m.* ..... Espace, point de la terre qu'occupe une chose ; place, endroit, emplacement. Rang ; ordre.

DILIGENCE. ..... Di-li-gence, *s. f.* ..... Célérité, hâte, activité, promptitude ; soin ; vigilance, poursuite. Voiture publique ; coche.
DILIGENTER. ..... Di-li-gent-er, *ver.* ..... Hâter, presser ; aller vite ; dépêcher, expédier promptement ; s'empresser.
DILIGEMMENT. ..... Di-li-gem-ment, *adv.* Avec empressement ; prestement, en hâte ; exactement ; soigneusement.
DILIGENTE. ..... Di-li-gente, *s. f.* ..... *Tulipe printanière.*
ELEGANT. ..... É-lé-gant, *adj.* ..... Choisi avec goût ; qui a bonne grâce ; fin, poli, recherché, exquis, délié ; bien tourné. Galant.
ELEGANCE. ..... É-lé-gance, *s. f.* ..... Grâce, agrément dans les formes ; délicatesse ; bel air ; politesse ; goût exquis ; bon choix.
ELEGAMMENT. ..... É-lé-gam-ment, *adv.* Avec élégance, finesse, grâce, charme ; poliment ; proprement ; galamment.
INELEGANT. ..... In-é-lé-gant, *adj.* ..... Lourd ; qui manque d'élégance, de grâce, de goût ; dont les manières ne sont point polies.
INELEGANCE. ..... In-é-lé-gance, *s. f.* ..... Manque d'élégance, de finesse, de belles manières, de graceux ; grossièreté.
INELEGAMMENT. ..... In-é-lé-ga-ment, *adv.* Sans élégance ; sans goût ; sans charme ; sans légèreté ; disgracieusement ; gauchement.
ELEGANTE-STRIEE. ... É-lé-gante-stri-ée, *s. f.* Coquille en spirale du genre *Bélice.*
NEGLIGER. ..... Né(non)-g-li-ger, *ver.* .. Manquer de soins ; ne pas cultiver, s'occuper de ; délaisser ; dédaigner ; ne pas faire cas.
NEGLIGE. ..... Né-g-li-gé, *adj.* ..... Abandonné, méprisé ; mis à l'écart ; oublié. Mal arrangé ; en déshabille ; mal en ordre
NEGLIGENT. ..... Né-g-li-gent, *adj.* ..... Qui manque de soin ; inexact ; inappliqué ; indolent ; paresseux ; mou ; nonchalant.
NEGLIGENCE. ..... Né-g-li-gence, *s. f.* .... Inexactitude ; inattention ; incurie ; paresse ; nonchalance. Faute légère ; imperfection.
NEGLIGEMENT. ..... Né-g-li-g-e-ment, *s. m.* . Action de négliger à dessein, de donner un air négligé. (Négligement du pinceau.)
NEGLIGEMMENT. ..... Né-g-li-g-em-ment, *adv.* Avec négligence ; lâchement, mollement ; sans soin ; sans attention ; sans exactitude.
NEGLIGE ..... Né-g-li-gé, *s. m.* ..... Absence, désordre de toilette ; état d'une femme qui n'est pas parée ; déshabillé.
OBLIGER. ..... Ob-li-g-er, *ver.* ..... Exciter, presser ; lier par acte ; promettre ; forcer, contraindre. Rendre de bons offices.
OBLIGE. ..... Ob-li-g-é, *adj.* ..... Redevable ; qui doit un service. Qui est de rigueur, d'usage ; exigé par la coutume ; nécessaire.
OBLIGE ..... Ob-li-g-é, *s. m.* ..... Écrit, acte, contrat, traité qui oblige. Apprenti engagé chez son maître.
OBLIGEANT. ..... Ob-li-g-eant, *adj.* ..... Officieux ; qui aime, qui cherche à faire plaisir, à se rendre utile, serviable. Poli, gracieux.
OBLIGEANCE. ..... Ob-li-g-eance, *s. f.* .... Disposition, penchant et rendre des services, à obliger. Complaisance ; bon cœur ; bonté.
OBLIGEAMMENT. ..... Ob-li-g-e-am-ment, *adv.* D'une manière obligeante ; avec bonté, complaisance, grâce ; de bon cœur ; honnêtement.
OBLIGATION. ..... Ob-li-g-a-tion, *s. f.* .... Lien ; précepte, loi, devoir religieux, moral ou civil. Nécessité. Contrat, titre qui contraint.
OBLIGATOIRE. ..... Ob-li-g-a-toire, *adj.* .... Qui a la force d'obliger, d'engager d'après la loi ; qui emporte obligation, contrainte.
COUBLIGE. ..... Co-ob-li-g-é, *s. m.* ..... Celui qui est obligé avec d'autres dans un contrat ; l'un des contractants obligé par un acte.
DESOBLIGER. ..... Dé-s-ob-li-g-er, *ver.* ... Desservir ; rendre de mauvais offices ; faire peine, déplaire à quelqu'un ; l'offenser, le blesser.
DESOBLIGEANT. ..... Dé-s-ob-li-g-e-ant, *adj.* .. Qui désoblige ; inofficieux, nuisible ; qui rend de mauvais services ; sneuil, malhonnête.
DESOBLIGEANCE. ..... Dé-s-ob-li-g-e-ance, *s. f.* Disposition à désobliger ; esprit, habitude, humeur disgracieuse ; grossièreté ; malhonnêteté.
DESOBLIGEAMMENT. .. Dé-s-ob-li-g-e-am-ment, *adv.* D'une manière désobligeante ; avec dureté, grossièreté, impolitesse.
DESOBLIGEANTE. ..... Dé-s-ob-li-g-e-ante, *s. f.* *Inus.* Voiture étroite à une seule personne ou à deux au plus.
RELIGION. ..... Re-li-g-ion, *s. f.* ..... Culte, sentiment qui lie à Dieu. Attachement à la croyance en Dieu et au culte qui en dérive.
RELIGIEUX. ..... Re-li-gi-eux, *adj.* ..... Pieux, relatif à la religion ; dévot, pieux. Consciencieux ; scrupuleux ; exact, ponctuel.
RELIGIEUX. ..... Re-li-gi-eux, *s. m.* ..... Personne consacrée par vœu à une communauté régulière de l'Église.
RELIGIEUSE. ..... Re-li-gi-euse, *s. f.* ..... Femme qui fait profession de vivre sous une règle reçue, approuvée par l'Église.
RELIGIEUSEMENT. ..... Re-li-gi-eu-se-ment, *adv.* Avec religion, piété, dévotion ; pieusement. Exactement ; avec conscience, scrupule.
RELIGIOSITÉ. ..... Re-li-gi-o-si-té, *s. f.* .. *Sav.* Caractère, sentiment religieux ; esprit de dévotion ; tendance au mysticisme sacré.
IRRELIGION. ..... I-r-re-li-gi-on, *s. f.* .... Absence du sentiment religieux ; manque de religion. Incrédulité ; mépris de la religion.
IRRELIGIEUX. ..... I-r-ré-li-gi-eux, *adj.* .... Qui n'a pas de religion, qui n'y croit pas ; indévot ; impie, incrédule. Contraire à la religion.
IRRELIGIEUSEMENT. .. I-r-ré-li-gi-eu-se-m*t*, *adv.* Avec irréligion ; en impie ; contre la religion ; sans respect pour la religion.
RELIGIONNAIRE. ..... Re-li-gion-n-aire, *s. m.* Qui professe la religion réformée ; protestant ; huguenot ; calviniste.
CORELIGIONNAIRE. ... Co-re-li-g ion-n-aire, *s. m.* Qui professe la même religion ; qui a même croyance, même doctrine.
LIEU. ..... Lieu. ..... Maison, famille, race. Moment, endroit favorable ; occasion ; sujet ; raison, motif.
AU LIEU. ..... Au-lieu, *adv.* ..... En place, à la place ; pour ; pour prix de ; loin de.
LIEUTENANT. ..... Lieu-ten-ant, *s. m.* .... Officier qui commande immédiatement après le capitaine et qui le remplace parfois.
LIEUTENANCE. ..... Lieu-ten-ance, *s. f.* .... Fonctions, office, grade de l'officier le premier en ordre après celui qu'il supplée.
SOUS-LIEUTENANT. .... Sous-lieu-ten-ant, *s. m.* Officier qui commande d'ordinaire immédiatement après le lieutenant et qui le supplée.
SOUS-LIEUTENANCE ... Sous-lieu-ten-ance, *s. f.* Fonction, emploi, grade de l'officier qui commande au-dessous du lieutenant et le supplée
MILIEU. ..... Mi-lieu, *s. m.* ..... Moitié ; point également distant de deux autres ; centre ; intérieur ; moyen ; tempérament.
CHEF-LIEU. ..... Chef-lieu, *s. m.* ..... Lieu principal, centre d'administration d'un département, arrondissement, etc.
LOCAL. ..... Lo-c-al, *s. m.* ..... Disposition des lieux ; emplacement ; étendue, assiette, être d'une maison.
LOCAL. ..... Lo-c-al, *adj.* ..... Qui appartient, qui a rapport à un lieu ; propre, particulier, à certain lieu, à certain objet.
LOCALITÉ. ..... Lo-c-a-li-té, *s. f.* ..... Particularité, circonstance propre d'un lieu ; le lieu même, l'endroit, le pays.
LOCALISER. ..... Lo-c-al-i-ser, *ver.* ..... Rendre local ; approprier, adapter à un local, à une chose, à un endroit particulier.
LOCALISATION. ..... Lo-c-al-i-sa-tion, *s. f.* .. Action de rendre local ; d'approprier, d'accommoder à un lieu, à une chose.
DISLOQUER. ..... Dis-lo-q-u-er, *ver.* ..... Démettre, déboîter, luxer ; désajuster les pièces, les déplacer. Éparpiller, disperser.
DISLOCATION. ..... Dis-lo-c-a-tion, *s. f.* .... Déboîtement ; luxation ; déplacement ; séparation des pièces ; dispersion des forces armées.
LOCOMOBILE. ..... Lo-c-o-mo-bi-le, *adj.* .. *Sav.* Qui peut changer de place.
LOCOMOBILITÉ. ..... Lo-c-o-mo-bi-li-t-é, *s. f.* *Sav.* Faculté de se mouvoir ; propriété qui consiste à pouvoir aller d'un lieu à l'autre.
LOCOMOTEUR. ..... Lo-co-mo-t-eur, *adj.* ... *Sav.* Qui sert à la locomotion, qui y contribue ; qui produit, qui occasionne le changement.
LOCOMOTIF. ..... Lo-co-mo-t-if, *adj.* ..... *Sav.* Relatif au mouvement de locomotion, qui le produit. — *S f.* Machine à vapeur ; agent.
LOCOMOTION. ..... Lo-c-a-mo-tion, *s. f.* .... *Sav.* Changement de lieu, de place ; fonction par laquelle on va d'un lieu à un autre.
UNILOCULAIRE. ..... Uni-lo-c-u-laire, *adj.* .. *Sav.* Qui n'a qu'une logette ; dont la cavité n'est divisée que par une cloison. (Bot.)
BILOCULAIRE. ..... Bi-lo-c-u-laire, *adj* .... *Sav.* Qui a deux loges ; dont l'intérieur, la cavité est divisée en deux. (Bot.)
PLURILOCULAIRE. .... Plu-ri-lo-c-u-laire, *adj.* *Sav.* MULTILOCULAIRE. Distribué, découpé en plusieurs loges formées par des cloisons
QUADRILOCULAIRE. .... Quadri-lo-c-u-laire, *adj.* *Sav.* Divisé en quatre logettes ; dont le dedans renferme quatre cavités, parlant d'un fruit.
LOYER ..... Lo-y-er, *s. m.* ..... Prix du louage d'une chose, d'un bail ; salaire d'un service ; prix d'un travail. Récompense.
LOUER. ..... Lo-u-er, *ver.* ..... Donner, prendre à louage, à ferme, à bail ; engager ses services, son travail ; amodier
LOUAGE. ..... Lo u-age, *s. m* ..... Transport, cession de l'usage, de la jouissance d'une chose à certain prix pour certain temps.

Digitized by Google

LIEUE, *s. f.* . . . . . Mesure de distance d'un lieu à l'autre qui varie selon les provinces et les pays.

LIÈVRE, *s. m.* . . . . Animal sauvage, *Rongeur*, léger à la course, timide, à longues oreilles, à queue courte.

LIGNE, *s. f* . . . . . Trait simple, barre, raie ; étendue en longueur, sans largeur ni profondeur. Règle, ordre, rang.

LIGNE, *s f* . . . . Fil, ficelle, cordon de crins terminé par un hameçon et suspendu à une longue perche pour pêcher.

LIGNEUX, *adj.* . De la nature, de la consistance du bois, qui est formé du principe essentiel du bois.

LOUEUR . . . . . Lo-u-eur, *s. m.* . . . . . Celui qui loue, qui donne à louage, à ferme, à bail ; bailleur.

LOCATION . . . . . Lo-cat-ion, *s. f.* . . . . . Action de donner à ferme, à louage, à bail ; amodiation ; ferme, loyer. Prix du louage.

LOCATAIRE . . . . . Lo-e-at-aire, *s. m.* . . . . . Celui qui tient à loyer, qui prend à louage tout ou partie d'une maison.

LOCATRUE . . . . . Lo-cat-eur, *s. m.* . . . . . Celui de qui on prend à louage, à bail ; celui qui loue ; loueur.

LOCATIF . . . . . Lo-e-at-if, *adj.* . . . . . Qui regarde, qui concerne le locataire, la location ; qui est à la charge du locataire.

LOCATIS . . . . . Lo-e-at-is, *s. m.* . . . . . Mauvais cheval de louage ; voiture de louage ; ce qui est de louage ou en mauvais état.

SOUS-LOUER . . . . . Sous-lo-u-er, *ver.* . . . . . Louer à autrui ou d'autrui une part de ce qu'on tient ou de ce qu'il tient à titre de loyer.

SOUS-LOCATION . . . . . Sous-lo-e-at-ion, *s. f.* . . . . . Sous-bail ; sous-ferme ; action de sous-louer à un autre ou d'un autre.

SOUS-LOCATAIRE . . . . . Sous-lo-e-at-aire, *s. m.* . . . . . Celui qui loue d'un autre ou à un autre une partie de maison déjà louée par le propriétaire.

ALLOUER . . . . . A-l-lo-u-er, *ver.* . . . . . Approuver, consentir un article de dépense dans un compte ; attribuer, accorder.

ALLOUABLE . . . . . A-l-lo-u-able, *adj.* . . . . . Qu'on peut allouer, approuver, consentir, trouver bon ; acceptable ; bon à ratifier.

ALLOCATION . . . . . A-l-lo-c-at-ion, *s. f.* . . . . . Action d'allouer ; acquiescement ; attribution ; concession ; octroi. Chose allouée.

RELOUER . . . . . Re-lo-u-er, *ver.* . . . . . Louer à d'autres une partie de ce qu'on a loué ; sous-louer ; louer de nouveau.

RELOCATION . . . . . Re-lo-c-at-ion, *s. f.* . . . . . *Inus.* Acte par lequel on sous-loue une chose à quelqu'un ou de quelqu'un.

LIÈVRE. . . . . . Lièvr-e. . . . . Le point caché, le secret, le nœud d'une affaire. Constellation du midi.

LEVRAUT . . . . . Levr-aut, *s. m.* . . . . . Jeune lièvre ; lièvre de quelques mois.

LEVRETEAU . . . . . Levr-et-eau, *s. m.* . . . . . Tout petit lièvre ; lièvre qui tette encore.

LEVRIER . . . . . Levr-ier, *s. m.* . . . . . Chien haut sur jambes, à tête et taille effilées, qui chasse le lièvre à l'œil et à la course.

LEVRON . . . . . Levr-on, *s. m.* . . . . . Lévrier au-dessous de six mois environ ; jeune lévrier ; lévrier de petite taille.

LÉVRICHE . . . . . Lévr-iche, *s. f.* . . . . . Femelle du lévrier de petite espèce, du levron.

LEVRETTE . . . . . Levr-ette, *s. f.* . . . . . Femelle du lévrier ordinaire.

LEVRETTER . . . . . Levr-et-er, *ver.* . . . . . Chasser le lièvre avec le lévrier. Mettre bas, faire des petits, parlant de la femelle du hevre.

LEVRETÉ . . . . . Levr-et-é, *adj.* . . . . . Qui a la taille mince, effilée comme un lévrier.

LEVRETTEUR . . . . . Levr-et-eur, *s. m.* . . . . . Qui a soin des lévriers ; qui est chargé des lévriers.

LEVRETTERIE . . . . . Levr-ett-er-ie, *s. f.* . . . . . Art d'élever, de dresser les lévriers pour la chasse ; lieu où sont les lévriers.

LIGNE. . . . . . Lign-e. . . . . File, suite ; rang de lettres d'un bout à l'autre d'une page. Direction générale. Front d'armée.

LIGNE . . . . . Lign-e, *s. f.* . . . . . Cordeau à tracer droit. Long fossé. Série de descendants ; filiation. Dontième d'un pouce.

LIGNER . . . . . Lign-er, *ver.* . . . . . Tracer une ligne pour marquer ce qu'il y a de bois à enlever. Couvrir la louve (loup).

LIGNÉ . . . . . Lign-é, *adj.* . . . . . Marqué, bariolé de lignes, de raies fines, simples, qui tranchent sur le fond. (Bot.)

LIGNÉE . . . . . Lign-ée, *s. f.* . . . . . Filiation, suite d'enfants et de petits enfants ; race ; descendance ; maison ; famille.

LIGNAGE . . . . . Lign-age, *s. m.* . . . . . Race, famille ; extraction, naissance ; origine ; ceux qui sont nés d'un même chef de famille.

LIGNAGER . . . . . Lign-ag-er, *ver.* . . . . . Venant du droit de parenté, qui résulte d'une origine commune ; qui est de la même ligne.

LINÉAL . . . . . Lin-é-al, *adj.* . . . . . *Sav.* Dans l'ordre d'une ligne ; qui suit l'ordre des lignes entre héritiers. Relatif aux lignes.

LINÉAIRE . . . . . Lin-é-aire, *adj.* . . . . . Relatif, appartenant, ressemblant aux lignes ; qui se fait, qui se décrit par des lignes.

LINÉAMENT . . . . . Lin-é-a-ment, *s. m.* . . . . . Trait, ligne délicate ; première trace d'une chose. Figure à peine esquissée.

DÉLINÉATION . . . . . De-lin-é-at-ion, *s. f.* . . . . . Représentation au trait ; tracement, dessin, esquisse, portrait des contours d'une chose.

ALIGNER . . . . . A-lign-er, *ver.* . . . . . Haoger, sur une même ligne, mettre de niveau, étendre en ligne droite ; tirer au cordeau.

ALIGNEMENT . . . . . A-lign-e-ment, *s. m.* . . . . . Action d'aligner ; direction en ligne droite ; ligne droite sur laquelle s'ajustent les choses.

ALIGNOIR . . . . . A-lign-oir, *s. m.* . . . . . ALIGNOMET. Outil de fer en coin pour aligner, abattre les inégalités restées sur l'ardoise.

ALIGNETTE . . . . . A-lign-ette, *s. f.* . . . . . Bagnette de bois le long de laquelle un aligne les barengs embrochés.

ENLIGNER . . . . . En-lign-er, *ver.* . . . . . Mettre une poutre, une pierre, etc., à la ligne d'une autre ; placer sur une même ligne.

ENLIGNEMENT . . . . . En-lign-e-ment, *s. m.* . . . . . Ce qui est enligné ; ce qui continue une ligne ; état de ce qui est enligné ; action d'enligner.

ENTRELIGNE . . . . . Entre-lign-e, *s. m.* . . . . . Espace compris entre deux lignes écrites ou imprimées ; ce qui est écrit entre deux lignes.

INTERLIGNE . . . . . Inter-lign-e, *s. m.* . . . . . Espace blanc entre deux lignes.— *S. f.* Lame de métal qui sépare les lignes et fait les blancs

INTERLIGNER . . . . . Inter-lign-er, *ver.* . . . . . Mettre des interlignes, des espaces blancs entre les lignes ; écrire entre deux lignes.

INTERLINÉAIRE . . . . . Inter-lin-é-aire, *adj.* . . . . . *Sav.* Qui est écrit dans l'interligne, dans les interlignes.

ALINÉA . . . . . A-lin-é-a, *s. m.* . . . . . Rentrée de la ligne qui commence chaque article d'un écrit. Article compris entre les alinéa.

SOULIGNER . . . . . Sou-lign-er, *ver.* . . . . . Tirer une ligne, un filet, un trait sous un ou plusieurs mots.

SOULIGNE . . . . . Sou-lign-e, *adj.* . . . . . Marqué d'un trait tiré sous toute la longueur ; sous lequel on a tracé une ligne (mot).

FORLIGNER . . . . . For-lig-n-er, *ver.* . . . . . *Inus.* Dégénérer de la vertu de sa lignée, de ses ancêtres ; déroger ; s'abâtardir.

SOULIGNEMENT . . . . . Sou-lign-e-ment, *s. m.* . . . . . Action de souligner ; filet tracé sous un mot ou sous une phrase et dans toute sa longueur.

ARRIÉRE-LIGNE . . . . . A-r-rière-lign-e, *s. f.* . . . . . Seconde ligne d'une armée campée derrière la première ligne ou le front.

TIRE-LIGNE . . . . . Tir-e-lign-e, *s. m.* . . . . . Instrument à tirer, à tracer des lignes. Faiseur de plans sans génie ; méchant architecte.

CINQ-LIGNES . . . . . Cinq-lign-es, *s. f.* . . . . . Poisson du genre des *Perches*.

RECTILIGNE . . . . . Rect-i-lign-e, *adj.* . . . . . Dont le contour, dont la figure se termine en lignes droites, formé par des lignes droites.

MIXTILIGNE . . . . . Mixt-i-lign-e, *adj.* . . . . . Qui est terminé en partie par des lignes droites et en partie par des courbes. (Géométrie.)

LIGNE. *V. Ligne.* . . . . . Lign-e. . . . . Cordeau pour tracer certains ouvrages. Corde d'une ligne, d'une ligne et demie d'épaisseur.

LIGNETTE . . . . . Ligu-ette, *s. f.* . . . . . Ficelle propre à faire des filets. Ligne mince et déliée pour pêcher à la canne.

LIGNEUL . . . . . Ligu-eul, *s. m.* . . . . . Fil de chanvre ciré, enduit de poix pour coudre le cuir.

LIGNEBOLLE . . . . . Ligu-er-olle, *s. f.* . . . . . *Sav.* Petite ficelle faite à la main avec du vieux fil de caret défait.

LIGNEUX. . . . . . Ligu-eux. . . . . (LIGNUM, *bois*. Lat. Étym.) Composé de couches concentriques et solides, comme les arbres.

LIGNIFIER . . . . . Ligu-i-fi-er, *ver.* . . . . . Se convertir en bois ; prendre la nature consistante du bois.

LIGNITE . . . . . Ligu-ite, *s. m.* . . . . . BOIS BITUMINEUX. BOIS FOSSILE. Couche de débris végétaux plus superficielle que la houille.

LIGNIVORE . . . . . Ligu-i-vore, *adj.* . . . . . Qui mange, dévore le bois, parlant d'un insecte *Coléoptère* ou à quatre ailes.

SOUS-LIGNEUX . . . . . Sous-lign-eux, *adj.* . . . . . Moins dur que le bois ; qui approche de la nature du bois.

Digitized by Google

LIGUE, *s. f.*.... Traité d'union ; alliance, confédération d'États, de factions, de grands, dans un but commun.
LILAS, *s. m.*.... Arbrisseau de la famille des *Jasmindes*, à fleurs odorantes, printanières, en grappes nombreuses.
LIME, *s. f.*..... Lame d'acier couverte de saillies aiguës, serrées et croisées, pour ronger, dégrossir, polir, etc.
LIMITE, *s. f.*.... Borne ; terme ; ce qui termine ou sépare un champ, un territoire. Confins, frontières.

LIGUE. *V. Cueillir.* Li-g-o-e, *s. f.*..... (Lt, *rad. de* LIER, *attacher*; G, *rad. d'*AGIR.) Société, cabale ; brigue; complot, conspiration.
LIGUER..... Li-g-n-er, *ver.*..... Associer; unir dans une même ligue ; confédérer ; cabaler ; lier un parti ; mener une intrigue.
LIGUEUR..... Li-g-n-eur, *s. m.*.... Personne qui était attachée à la Ligue catholique fondée à la fin du quinzième siècle.
LÉGION..... Lé-g-ion, *s. f.*..... Corps de gens de guerre romains ; régiment d'infanterie ; ordre militaire. Grand nombre.
LÉGIONNAIRE..... Lé-g-ion-n-aire, *s. m.*.... Soldat d'une légion à Rome. Membre de la Légion d'honneur.—*Adj.* Qui tient à une légion.
COLLÈGE..... Co-l-lé-g-e, *s. m.*..... Corps, compagnie, assemblée de gens de même dignité ou position, liés dans un même but.
COLLÈGE..... Co-l-lé-g-e, *s. m.*..... Établissement public pour enseigner les lettres, les sciences, etc. Les écoliers d'un collége.
COLLÉGIAL..... Co-l-lé-g-i-al, *adj.*..... Qui a un collége, un chapitre de chanoines sous avoir un siége épiscopal, parlant d'une église.
COLLÉGIEN..... Co-l-lé-g-ien, *s. m.*.... Celui qui étudie au collége ; qui va au collége.
COLLÉGIAT..... Co-l-lé-g-i-at, *s. m.*.... *Sav.* Boursier dans un collége ; qui a sa pension payée gratuitement dans un collége.
COLLÈGUE..... Co-l-lè-gu-e, *s. m.*.... Revêtu des mêmes fonctions, de la même mission ; confrère en étude, en profession, etc.
COLLIGER..... Co-l-li-g-er, *ver.*.... *Sav.* Compiler, amasser, recueillir, faire collection des passages notables d'un livre. Indurre.
RECOLLIGER..... Ré-co-l-li-g-er, *ver.*.... *Sav.* Rassembler ses esprits, ses idées ; se recueillir en soi-même ; réfléchir profondément.
COLLECTE..... Co-l-lec-t-e, *s. f.*..... Levée des contributions ; durée des fonctions du collecteur. Quête ; souscription.
COLLECTE..... Co-l-lec-t-e, *s. f.*..... Oraison que le prêtre récite à la messe avant l'épître.
COLLECTEUR..... Co-l-lec-t-eur, *s. m.*.... *Inus.* Chargé de recueillir les tailles ou autres impositions levées par assiette.
COLLECTEUR..... Co-l-lec-t-eur, *s. m.*.... Instrument propre à recueillir une petite partie d'électricité.
COLLECTIF..... Co-l-lec-t-if, *adj.*..... Qui comprend, embrasse un ensemble, qui désigne réunion, collection, classe d'objets, d'êtres.
COLLECTIVEMENT..... Co-l-lec-t-iv-e-ment, *adv.* Dans un sens collectif ; en bloc, en corps, tout à la fois ; ensemble.
COLLECTION..... Co-l-lec-t-ion, *s. f.*.... Recueil, compilation, réunion de choses en rapport entre elles. Fagotage (MONTAIGNE).
RECOLLECTION..... Ré-co-l-lec-t-ion, *s. f.*. Action de se recueillir en soi-même ; recueillement, revue intime. Examen sérieux sur soi.
LIGE..... Li-g-e, *adj.*..... *Inus.* Obligé plus étroitement qu'un simple vassal envers le seigneur, à raison d'un fief.
LIGEMENT..... Li-g-e-ment, *adv.*..... *Inus.* D'une manière lige ; d'une manière plus étroite, plus stricte que le vassal ordinaire.
LIGENCE..... Li-g-ence, *s. f.*..... *Inus.* Qualité d'un fief particulier, dit *lige*, qui lient plus fortement le vassal à son seigneur.
LIGAMENT..... Li-g-a-ment, *s. m.*.... Parties fibreuses formant des cordons, faisceaux, bandes, toiles à lier, à soutenir les os, etc.
LIGAMENTEUX..... Li-g-a-ment-eux, *adj.*. De la nature des ligaments ; gros et entortillé en corde. (Racine de certaines plantes.)
LIGATURE..... Li-g-at-ure, *s. f.*..... Manière de nouer, de serrer un vaisseau pour arrêter le sang; lien, fil, ruban pour le serrer.
LIGATURE..... Li-g-at-ure, *s. f.*..... Cordon de fil, de soie, qui sert à couper une tumeur. Lettres liées ensemble en imprimerie.
DÉLIGATION..... Dé-li-g-at-ion, *s. f.*.... Application des bandages, des appareils de chirurgie selon les règles, les habitudes de l'art.
ÉLAGUER..... É-la-g-u-er, *ver.*..... Ébrancher ; retrancher d'un arbre toutes ses branches inutiles. Oter les superfluités.
ÉLAGUEUR..... É-la-g-u-eur, *s. m.*.... Celui qui élague, qui ébranche, qui éclaircit en coupant, en retranchant ; qui émonde, taille.
ÉLAGAGE..... É-la-gage, *s. m.*..... Action d'élaguer, de retrancher, amas de branchages coupés en élaguant. Coupure, suppression.
LILAS. Lila-s, ... Couleur rose légèrement mêlée de bleu, qui est d'ordinaire celle de la fleur du lilas.
LILACÉES..... Lila-c-ées, *s. f.*..... *Jasminées*, famille de plantes qui comprend les lilas.
LILAS DE PERSE..... Lila-s-de-Perse, *s. m.*. Espèce de lilas plus petit que le lilas ordinaire, à feuillage plus fin et à feuilles de *Troene*.
LILAS DE TERRE..... Lila-s-de-terre, *s. m.*.. Sorte de *Jacinthe*.
LILAS DES INDES..... Lila-s-des-Ind-es, *s. m.* Arbre des Indes à feuillage bleu, à fleurs en bouquets et odorants ; *Orgueil de l'Inde*.
LIME. Lim-e, ... (LIM, *imiter-son du bruit fait en limant.*) Ce qui sert à polir ; travail qui unit, finit.
LIMER..... Lim-er, *ver.*..... Couper, dégrossir, amenuiser, amincir, nettoyer à la lime. Châtier, repasser, perfectionner.
LIME DE LA MER..... Lim-e-de-la-mer, *s. f.*. Trace que laisse la mer sur le rivage rougé par ses eaux. Sorte de coquille.
LIME-BOIS..... Lim-e-bois, *s. m.*..... Tribu d'insectes qui vivent dans le bois, le percent et le rongent.
LIMACULE..... Lim-ac-ul-e, *s. m.*..... Sorte de dent de requin pétrifiée.
LIMAILLE..... Lim-aille, *s. f.*..... Poussière de métal que la lime détache en rongeant, en rayant ce métal ; raclure.
LIMURE..... Lim-ure, *s. f.*..... Action de limer ; état de ce qui est limé ; poussière, limaille faite en limant.
ÉLIMER..... É-lim-er, *ver.*..... User par le frottement ; s'user à force d'être porté, parlant d'un habit, etc.
RELIMER..... Re-lim-er, *ver.*..... Repasser à la lime ; limer de nouveau. Retoucher, remanier, recorriger.
LIMAS..... Lim-as, *s. m.*..... *Sav.* Limace ; *Mollusque* rougeâtre, rampant, sans coquille. Coquillage *Univalve*.
LIMACE..... Lim-ace, *s. f.*..... Genre de *Mollusques* nus, allongés, baveux, rampant, à quatre tentacules, sans coquille
LIMACE..... Lim-ace, *s. f.*..... Vis d'Archimède ; sorte de tuyau à mouter l'eau qui est creusé en coquille de limaçon.
LIMACE À PLANTE... Lim-ace-à-plante, *s. f.*. *Mollusque* nu qui nage dans la mer et s'attache aux plantes marines.
LIMACE DE MER..... Lim-ace-de-mer, *s. f.*... Nom de divers animaux qui ont quelques rapports avec les limaces.
LIMACINE..... Lim-ac-ine, *s. f.*..... Genre de *Mollusques* portés sur mer par la coquille mince où se loge leur queue en spirale.
LIMAÇON..... Lim-aç-on, *s. m.*..... Nom de toutes les coquilles enroulées, et surtout les terrestres.
LIMAÇON..... Lim-aç-on, *s. m.*..... Limace qui habite une coquille spirale ouverte en demi-cercle, Cavité de l'oreille en limaçon.
EN LIMAÇON. En-lim-aç-on, *adv.*..... Qui tourne autour d'un noyau ; en spirale ; comme la coquille d'un limaçon. (Escalier.)
LIMAÇONNE..... Lim-aç-onne, *s. f.*..... Sorte de chenille qui vient du *Bombyx agate*.
COLIMAÇON..... Co-lim-aç-on, *s. m.*.... Limaçon.
LIMITE. Lim-it-e, ... (LIMEN, *seuil de porte ; bord, extrémité.* Lat. Étym.) Estrémité ; bout ; fin
LIMITER..... Lim-it-er, *ver.*..... Borner, terminer, Prescrire le nombre, la durée. Circonscrire ; réduire ; fixer. Modifier.
LIMITÉ..... Lim-it-é, *adj.*..... Borné, circonscrit ; déterminé ; enfermé. Modifié, resserré ; réduit ; bridé.
LIMITATIF..... Lim-it-at-if, *adj.*..... Qui limite ; qui enferme, resserre en de certaines bornes ; restrictif ; conditionnel.
LIMITATION..... Lim-it-at-ion, *s. f.*..... Fixation ; abornement ; restriction, détermination ; clause ; condition ; réserve ; mesure.
LIMITROPHE..... Lim-it-r-ophe, *adj.*..... Contigu, attenant, qui touche, voisin ; sur les limites ; approchant. Relatif, ressemblant.
DÉLIMITER..... Dé-lim-it-er, *ver.*..... Marquer, fixer, tracer des limites ; borner ; resserrer.
DÉLIMITATION..... Dé-lim-it-at-ion, *s. f.*... Action de délimiter, de déterminer, de fixer des limites ; ce qui est délimité ; ligne qui finit.
ILLIMITÉ..... I-l-lim-it-é, *adj.*..... Qui n'a point de bornes ; démesuré, indéfini ; indéterminé ; sans limites.

Digitized by Google

LIMON, *s. m.*.... Boue, terre délayée, détrempée, entraînée et déposée par les eaux ; bourbe, vase ; fange.
LIMON, *s m*..... Citron qui a beaucoup de jus ; fruit du limonier.
LIMON, *s. m*..... L'une des branches du brancard qui sert à traîner une voiture.
LIMOUSIN, *s. m.* Maçon qui vient du Limousin à Paris pour travailler pendant la belle saison.
LIMPIDE, *adj* .. Clair, net, transparent, pur.
LIN, *s. m*..... Plante dont l'écorce donne du fil ; dont la graine donne de l'huile ou de la farine
LINGOT, *s. m*... Barre, masse de métal fondu qui n'est ni ouvragé ni monnayé. Masse de métal non mis en œuvre.
LION, *s. m* ..... Animal féroce, fort, *Carnivore*, à poil roux ; dont le mâle porte au cou une épaisse crinière.
LIQUEUR, *s. f.*.. Ce qui coule et mouille ou tend à couler ; boisson ; breuvage obtenu par distillation, fermentation.

ÉLIMINER. ..... É-lim-in-er, *ver*..... Mettre dehors, expulser, chasser, éconduire, exclure, proscrire, renvoyer ; retrancher ; ôter.
ÉLIMINATION..... É-lim-in-at-ion, *s. f*... Action d'éliminer ; exclusion, retranchement ; radiation ; suppression. Ce qui est éliminé.
PRÉLIMINAIRE..... Pré-lim-in-aire, *adj*... Qui précède le sujet, la chose principale ; qui y conduit. — *S. m.* Essai ; prélude.
PRELIMINAIREMENT... Pré-lim-in-aire-m', *adv*. Avant d'entrer en matière ; auparavant ; au préalable ; avant tout ; avant d'entamer.
LIMBE..... Lim-b-e, *s. m*..... *Sav.* Bord, pourtour. Cercle autour de la tête d'un saint, d'une divinité.
LIMBES..... Lim-b-es, *s. m*..... Séjour d'attente des âmes destinées à venir sur la terre ou à retourner au ciel.
LIMON. Lim-on.
LIMONEUX..... Lim-on-eux, *adj* ..... Bourbeux ; plein de limon ; fangeux ; vaseux. — *S. m.* Sorte de poisson du genre *Cobite*.
LIMON. Lim-on.
LIME..... Lim-e, *s. f*..... Variété de citronnier ; sorte de petit citron.
LIMONIER..... Lim-on-ier, *s. m*..... Arbre qui produit les limons.
LIMONIA..... Lim-on-ia, *s. f*..... *Sav.* Genre d'arbres de la famille des *Orangers*.
LIMONADE..... Lim-on-ad-e, *s. f*..... Boisson composée d'eau, de jus de limon ou de citron et de sucre.
LIMONADIER..... Lim-on-ad-ier, *s. m*... Marchand, fabricant de limonade, d'orgeat, café, liqueurs, glaces, etc.
LIMONCELLO..... Lim-on-cell-o, *s. m*... *Sav.* Variété du limonier qui croît en Calabre et dont on orne les jardins d'Italie.
LIMONELLIER..... Lim-on-ell-ier, *s. m*... Arbres, arbrisseaux des Indes orientales.
LIMON. Limon.
LIMONER..... Limon-er, *ver* ..... Être assez gros pour servir à faire des limons de voiture, parlant d'un arbre d'une forêt.
LIMONIER..... Limon-ier, *s. m*..... Cheval qu'on peut attaler ou qu'on attelle ordinairement aux limons.
LIMONIÈRE..... Limon-ière, *s. f*..... Brancard, fourche que forment les deux limons adaptés au-devant de la voiture pour la tirer.
LIMOUSIN. Limousin..... LIMOSIN. Qui est de l'ancienne province du Limousin ; né dans le Limousin.
LIMOUSINER..... Limousin-er, *ver*..... Maçonner avec de petits moellons et du mortier comme font d'ordinaire les Limousins.
LIMOUSINAGE..... Limousin-age, *s. m*.... LIMOSINAGE. Maçonnerie en petits moellons ou en cailloux à bain de mortier.
LIMPIDE. Limp-id-e.
LIMPIDITE..... Limp-id-ité, *s. f*..... Pureté; clarté, netteté ; transparence. Qualité, propriété de ce qui est limpide.
LIN. Lin..... Petit arbrisseau à tige allongée et déliée, à feuilles simples et fines, etc. Toile de lin.
LINIER..... Lin-ier, *s. m*..... Qui prépare le lin ; marchand de lin ; ouvrier en lin.
LINIÈRE..... Lin-ière, *s. f*..... Terre semée en lin ; champ de lin.
LINON..... Lin-on, *s. m*..... Sorte de toile de lin blanche, claire, déliée et très-fine. Espèce de mousseline.
LINETTE..... Lin-ette, *s. f*..... Semence de lin.
LINAIRE..... Lin-aire, *s. f*..... Plante du genre des *Muflliers* dont les feuilles ressemblent à celles du lin.
LINGE..... Lin-g-e, *s. m*..... (LIN ; OE, rad. d'AOTH.) Toile mise en œuvre, préparée pour l'usage. Morceau, pièce de linge.
LINGER..... Lin-g-er, *s. m*..... Quiconque fait commerce en toile ; fabricant, marchand de linge ; ouvrier en linge ; qui soigne le linge.
LINGERIE..... Lin-g-er-ie, *s. f*..... Commerce, métier, magasin, atelier, occupation du linger ; magasin, armoire de linge.
LINGETTE..... Lin-g-ette, *s. f*..... Petite serge, *Espagnolette*.
LINGARD..... Lin-g-ard, *s. m*..... *Sav.* Fil empesé pour raccommoder ceux de la chaîne qui se rompent en tissant.
LINCEUL..... Lin-ceul, *s. m*..... Pièce, drap de toile dans lequel on ensevelit les morts. Linge qu'on étend dans les lits.
CHAUFFE-LINGE..... Chau-f-e-lin-g-e, *s. m.* Panier d'osier en pyramide sous lequel on place du feu pour chauffer le linge étendu dessus.
LINOT..... Lin-ot, *s. m*..... Petit oiseau gris de lin rosé, ainsi nommé de ce qu'il se nourrit de graine de lin.
LINOTTE..... Lin-otte, *s. f*..... La femelle du linot ; espèce d'oiseau du genre *Frangile*, de la famille des *Granivores*.
LINGOT. Ling-ot..... Morceau de métal pour charger un fusil. Morceau de fonte faisant les blancs d'imprimerie.
LINGOTIÈRE..... Ling-ot-ière, *s. f*..... Moule en fer creux et rond où l'on jette en fusion le métal qu'on veut réduire en lingots.
LION. Lion..... Genre chat, qui habite principalement l'Afrique. Cinquième signe du zodiaque.
LIONCEAU..... Lion-c-eau, *s. m*..... Petit du lion ; jeune lion.
LIONDENT..... Lion dent, *s. m*..... Plante du genre des chicoracées ou *Chicoracée*.
LION DE MER..... Lion-de-mer, *s. m*.... LION MARIN. Sorte de *Phoque*.
LÉONIN..... Léon-in, *adj*..... De la nature du lion ; qui lui appartient ; propre au lion. Où tout est au plus fort.
LÉONIN..... Léon-in, *adj*..... Dont les hémistiches riment ensemble, parlant de certains vers latins.
LIQUEUR. Liqu-eur ..... Boisson formée avec l'eau-de-vie ou l'esprit-de-vin ; nom de diverses boissons.
LIQUOREUX..... Liqu-or-eux, *adj*..... Qui est comme de la liqueur ; qui a une sorte de douceur, comme le vin muscat, etc.
LIQUEUR DE CAILLOUX. Liqu-eur-de-caillou, *s. f.* Dissolution de la *Silice* dans la potasse liquide.
PÈSE-LIQUEUR..... Pès-e-liqu-eur, *s. m*... Instrument qui sert à peser les liquides, à donner leur pesanteur relative.
LIQUIDE..... Liqu-i-d-e, *adj*..... Qui coule et mouille ou tend à couler. Fluide ; qui est en fusion (métal). — *S. m.* Boisson.
LIQUIDEMENT..... Liqu-id-e-ment, *adv*... *Inus.* D'une manière liquide.
LIQUIDITÉ..... Liqu-id-i-té, *s. f*..... Qualité de ce qui mouille et coule ; propriété des liquides, des substances liquides ; fluidité.
LIQUATION..... Liqu-at-ion, *s. f*..... *Sav.* Ressuage ; séparation d'un métal très-fusible allié avec un métal moins fusible.
LIQUÉFIER..... Liqu-é-fi-er, *ver*..... *Sav.* Rendre, devenir liquide ; fondre, dissoudre, mettre en fusion ; rendre coulant par le feu
LIQUÉFACTION..... Liqu-é-fa-ct-ion, *s. f*.. *Sav.* Passage d'un état solide à l'état liquide par la chaleur ; fusion, fonte, dissolution.
DÉLIQUESCENT..... Dé-liqu-esc-ent, *adj*... *Sav.* Qui aspire l'humidité environnante et s'en imprègne jusqu'à devenir liquide.
DELIQUESCENCE..... Dé-liqu-esc-ence, *s. f*.. *Sav.* Qualité de ce qui se résout en liqueur à force d'avoir pompé l'humidité de l'air.

Digitized by Google

LIRE, *ver*..... **Prendre connaissance d'un livre; en articuler les sons, les mots. Étudier. Comprendre; deviner.**
LIS, *s. m*..... **Plante dont la racine est en boule ou oignon, à fleurs blanches et odorantes rangées en grappe.**
LISIÈRE, *s. f*.... **Cordon, ruban qui longe les deux bords d'un drap. Ce qui borde; limite, borne, frontière.**
LISSE, *adj*..... **Uni, poli; luisant, lustré; nu.**

LIQUIDE..... Liqu-id-e, *adj*..... Net, clair, assuré, certain; incontestable; évident; fixé; exigible.
LIQUIDER..... Liqu-id-er, *ver*..... Régler, fixer; déterminer; débrouiller, éclaircir; rendre sans embarras. S'acquitter; payer.
LIQUIDATEUR..... Liqu-id-at-eur, *s. m*.... Qui liquide ou compte; chargé de le dresser; qui débrouille, fixe la situation d'un commerce.
LIQUIDATION..... Liqu-id-at-ion, *s. f*.... Action d'arrêter un compte. Règlement définitif de l'avoir et du doit entre diverses parties.
LIRE. *V. Lettre.* Li-re..... (Li, *rad. de* LIGUE, CUEILLIR, LEGS, LOI, etc.) Pénétrer; discerner. Exposer, démontrer.
RELIRE..... Re-li-re, *ver*..... Lire de nouveau; recommencer une lecture; reprendre connaissance d'un écrit.
PRÉLIRE..... Pré-li-re, *ver*..... *Inus.* Lire la première épreuve à l'imprimerie avant de l'envoyer à l'auteur.
LISEUR..... Li-s-eur, *s. m*..... Qui aime, qui s'occupe à lire; qui a l'habitude de lire beaucoup.
LISEUSE..... Li-s-euse, *s. f*..... Ouvrière qui, en soierie, trasoporte un dessin corde par corde sur le semple.
LISIBLE..... Li-s-ible, *adj*..... Aisé à lire, à déchiffrer. Digne d'être lu; bon, utile à lire; bien écrit; amusant à lire.
LISIBLEMENT..... Li-s-ible-ment, *adv*.... D'une manière lisible; distinctement; nettement; en caractères distincts.
ILLISIBLE..... I-l-i-s-ible, *adj*..... Qu'on ne saurait lire; dont on ne peut supporter la lecture, parlant d'un mauvais ouvrage.
ILLISIBLEMENT..... I-l-i-s-ible-ment, *adv*.. D'une manière illisible.
LECTEUR..... Lec-t-eur, *s. m*..... Dont la profession est de lire; qui lit à haute voix en public; celui qui lit. Régent; professeur.
LECTURE..... Lec-t-ure, *s. f*..... Action, art, habitude de lire; action de lire à haute voix; instruction, étude. Ce qu'on lit.
LEÇON..... Le-ç-on, *s. f*..... Enseignement; tâche; ce qu'on apprend d'une fois. Avis; blâme. Variante de sens, de récit.
LÉGENDE..... Lé-g-end-e, *s. f*..... Récit de la vie des saints. Liste ennuyeuse. Inscription autour des monnaies et des médailles
LÉGENDAIRE..... Lé-g-end-aire, *s. m*.... Auteur de la vie des saints. Auteur de légendes.
LU..... Lu, *adj*..... Qui a été parcouru, vu; déchiffré; prononcé à voix haute; étudié; mis en lecture.
LUTRIN..... Lu-tr-in, *s. m*..... Pupitre d'église qui tient le livre de chant tout ouvert. Ceux qoi chantent au lutrin.
ÉLIRE..... É-li-re, *ver*..... Opter pour; choisir, préférer; donner sa voix; nommer par suffrage; accepter; trier.
RÉÉLIRE..... Ré-é-li-re, *ver*..... Élire de nouveau; faire de nouveau choix de la même personne.
ÉLU..... É-lu, *adj*..... Choisi; nommé à la pluralité des voix. Prédestiné à la vie éternelle; saint. Ancien juge.
RÉÉLU..... Ré-é-lu, *adj*..... Qui est élu, choisi de nouveau; renommé par les suffrages des électeurs.
ÉLITE..... É-li-te, *s. f*..... Le meilleur, le plus digne du choix. La fleur; le choix; ce qu il y a de mieux.
ÉLIGIBLE..... É-li-g-ibl-e, *adj*..... Qui peut être élu; qui réonit les conditions nécessaires pour être élu.
ÉLIGIBILITÉ..... É-li-g-ibi-li-t-é, *s. f* ... Réunion des conditions requises pour être éligible; capacité pour être élu.
INÉLIGIBLE..... In-é-li-g-ibl-e, *adj*.... Qui ne réuoit pas les qualités, les coodtions requises pour être élu. Qu'on ne peut élire.
INÉLIGIBILITÉ..... In-é-li-g-ibi-li-t-é, *s. f*.. Qualité, état de celui qui oe réuoit pas les conditions requises pour pouvoir être élu.
ÉLECTEUR..... É-lec-t-eur, *s. m*..... Celui qui a le droit d'élire, de donner sa voix; citoyen qui nomme les députés.
ÉLECTIF..... É-lec-t-if, *adj*..... Nommé par élection; qui se donne par élection; qui vient de l'élection.
ÉLECTION..... É-lec-t-ion, *s. f*..... Action d'élire; option, nomination au concours des suffrages. Ancien tribunal des impôts.
ÉLECTORAL..... É-lec-t-or-al, *adj*..... Relatif aux élections, au droit d'élire; propre à l'électeur. Dignitaire électeur de l'Allemagne.
ÉLECTORAT..... É-lec-t-or-at, *s. m*..... Dignité, qualité d'électeur de l'empire d'Allemagne; étendue de pays qui la conférait.
RÉÉLECTION..... Ré-é-lec-t-ion, *s. f*..... Action d'élire de nouveau; élection à refaire; élection refaite.
INTELLECT. *V. Intime.* Int-el-lec-t, *s. m*..... *Sav.* L'âme en tant qu'elle conçoit; entendement; conception, faculté de concevoir.
INTELLECTIF..... Int-el-lec-t-if, *adj*..... *Sav.* Qui sert à concevoir, à discerner, à connaître; qui appartient à l'intellect.
INTELLECTION..... Int-el-lec-t-ion, *s. f*.... *Sav.* Action par laquelle l'entendement compreod, discerne, connaît, conçoit uoe chose.
INTELLECTIVE..... Int-el-lec-t-ive, *s. f*... *Sav.* Faculté de concevoir considérée dans son activité, la puissance da comprendre.
INTELLECTUEL..... Int-el-lec-t-u-el, *adj*.. Tenant à l'intellect; qui est dans l'entendement; spirituel; relatif, propre à l'esprit.
INTELLECTUELLEMENT. Int-el-lec-t-uelle-m*t*,*adv*. En esprit; sous le rapport intellectuel; au point de vue de l'intelligence.
INTELLIGIBLE..... Int-el-li-g-ible, *adj*... Aisé à comprendre, à entendre. à ouïr; qui est à portée de l'esprit. Qui existe en esprit.
INTELLIGIBLEMENT.. Int-el-li-gible-m*t*, *adv*. D'une manière facile à comprendre, à discerner; avec peoétration, clarté, netteté.
ININTELLIGIBLE..... In-int-el-li-gible, *adj*.. Que l'esprit ne peut saisir; qu'on ne peut comprendre; inconcevable; confus.
ININTELLIGIBLEMENT. In-int-el-li-gible-m*t*,*adv*. *Peu usité.* D'une manière iointelligible, embrouillée, entortillée, incompréhensible
ININTELLIGIBILITÉ.... In-int-el-li-g-ibi-li-t-é, *s.f*. Qualité, propriété de ce qui est iointelligible, incompréhensible; qui ne peut frapper l'esprit.
INTELLIGENT. *V. Intime.* Int-el-li-g-ent, *adj*.... Qui conçoit; doué de la faculté de raisonner. Habile, avisé; entendu, péoétrant.
INTELLIGENCE..... Int-el-li-g-ence, *s. f*.... Compréhension; goût; talent; entente; habileté; tact; amitié; concert, connivence.
INTELLIGENCE..... Int-el-li-g-ence, *s. f*.... Faculté de comprendre; âme, esprit en tant qu'il conçoit; connaissance profonde.
INTELLIGENTIEL..... Int-el-li-g-ent-i-el, *adj*. (*Nouveau mot*) Dieté, inspiré par l'intelligence; conforme a l'intelligence.
INTELLIGEMMENT..... Int-el-li-g-em-ment, *adv*. Judicieusement; habilement; avec connaissance, sagacité, pénétration. (Dans BEAUZÉE.)
ININTELLIGENT..... In-int-el-li-g-ent, *adj*.. Qui ne conçoit oi bieo ni facilement; sot; malhabile; imprévoyant; gauche.
ININTELLIGENCE..... In-int-el-li-g-ence, *s. f*. Manque d'esprit, de pénétration; maladresse, inaptitude; imprévoyance; imprudence.
MÉSINTELLIGENCE.... Mé-s-int-el-li-g-ence, *s f*. Dissidence; désaccord; brouillerie; dissension; manque d'entente. Incompatibilité.
LIS. Li-s..... Fleur du lis blanc; blancheur. Armoiries de la France ancienne formées de fleurs de lis.
LILIACÉ..... Li-li-a-c-é, *adj*..... *Sav.* Qui ressemble au lis, qui s'eo rapproche; dont la fleur ressemble à celle du lis. (Plante.)
LILIACÉES..... Li-li-a-c-ées, *s. f*..... Famille des plantes dont les cavactères se rapprochent de ceux du lis.
LISERÉ *V. Lice.* Lis-ère..... (Li, *rad. de* LICE, *fil de la chaîne d'un tissu.*) Bande, laisse à guider, à soutenir un enfant.
LISER. ÉLISER...... Lis-er, *ver*..... (Lès, *près; tout près; bord.* C-G.) Tirer les lisières du drap.
LISURE..... Lis-ur-é, *s. m*..... Bordure brodée; raie de couleur, cordoo qui borde un ruban, mouchoir, dessin, habit, etc.
LISERER..... Lis-er-er, *ver*..... Broder fleurs et ramages sur le fond d'one étoffe avec un cordonnet d'or ou de soie.
LISERAGE..... Lis-er-age, *s. m*..... Broderie exécutée autour d'one étoffe avec du cordonoet d'or oo de soie.
LISEROLE..... Lis-er-ole, *s. f*..... Sorte de liseron du genre des *Convolvulacées* dont la fleur possède quatre styles.
LISERON, LISERET.... Lis-er-on, *s. m*..... LISET, LISETTE. Plaote grimpante dont la fleur s'ouvre en clochette et dont la tige s'entortille.
LISSE. Liss-e.
LISSER..... Liss-er, *ver*..... Rendre lisse; unir; polir; lustrer.
LISSE..... Liss-é, *s. m*..... Sucre cuit assez pour s'attacher en filet au doigt qu'on en retire. (Terme de confiseur.)

Digitized by Google

LISTE, *s. f.*..... État, dénombrement; énumération, file de chiffres, noms enregistrés les uns au-dessous des autres.
LIT, *s. m.*..... Meuble qui sert à coucher; bois qui en fait partie; matelas; couche; lieu où l'on se couche.
LITANIE, *s. f.*.. Prière, invocation à Dieu, à la Vierge, aux saints l'un après l'autre. Long et ennuyeux détails.
LITER, *ver*..... Rouler la lisière d'un drap sur elle-même et la serrer avec des ficelles.
LITHOGRAPHE, *s. m.* Imprimeur, dessinateur sur pierre, qui reproduit sur le papier le dessin, l'écrit tracé sur la pierre.
LITRE, *s. m.*..... Nouvelle mesure de capacité, d'un décimètre cube; d'une pinte et un vingtième de l'ancienne.
LITTORAL, *s. m.* Côtes qui bordent la mer ou les terres; étendue des terres le long des côtes.
LIVIDE, *adj*..... Qui est couleur de plomb; bleuâtre; tirant sur le noir; olivâtre; taché de noir.
LIVRE, *s. m.*..... Assemblage de feuilles de papier, de parchemin, reliées ou brochées et mises en volume.
LIVRE, *s. f.*..... Poids ancien, contenant le plus souvent seize onces, plus ou moins, selon les temps et les lieux.
LIVRE, *s. f.*..... Monnaie de compte valant vingt sous, remplacée par le franc dans les nouvelles monnaies.

LISSE..... Lis-é, *adj*..... Pelée et couverte de sucre, parlant d'une amande.
LISSOIR..... Lis-oir, *s. m*..... Instrument de verre, de marbre, d'ivoire, etc., qui sert à lisser le linge, le papier, etc.
LISSETTE..... Lis-ette, *s. f*..... Petit instrument d'os plat dont les paumiers-raquettiers se servent pour polir.
DÉLISSER..... Dé-lis-er, *ver*..... Trier le papier.
DÉLISSEUR..... Dé-lis-eur, *s. m*..... Ouvrier qui fait le triage du papier.
LIT. *V. Lisière*. Lit..... Mariage. Canal de rivière. Direction du vent. Couche, zone étendue sur une chose.
LITER..... Lit-er, *ver*..... Étendre le poisson par lits ou par couches dans les tonnes.
LITÉE..... Lit-ée, *s. f*..... Réunion de plusieurs animaux dans le même gîte, dans le même repaire.
LITERIE..... Lit-er-ie, *s. f*..... Tout l'appareil nécessaire au coucher; tout ce qui a rapport au lit et au coucher.
LITIÈRE..... Lit-ière, *s. f*..... Paille, fourrage qu'on étend pour faire coucher les animaux domestiques. Foison.
LITIÈRE..... Lit-ière, *s. f*..... Voiture, lit, chaise à brancard, sans roues, portée à bras ou à dos de mulet, etc.
LITEAU..... Lit-eau, *s. m*..... Support ou s'appuie le bout d'une tablette couchée à plat. Lieu ou le loup repose le jour.
ALITER..... A-lit-er, *ver*..... Forcer à se mettre au lit; garder, tenir le lit; demeurer couché par maladie.
DÉLIT..... Dé-lit, *s. m*..... Côté d'une pierre opposée à la direction du lit ou elle était dans la carrière.
DÉLITER..... Dé-lit-er, *ver*..... Poser une pierre sur un côté opposé à celui que lui donnait le lit de la carrière.
CHIE-EN-LIT..... Chi-e-en-lit, *s. m*..... Nom que les enfants donnent au masque qui court les rues les jours de carnaval.
PISSENLIT..... Pis-e-en-lit, *s. m*..... Enfant qui pisse au lit. Dent de lion, plante de la famille des *Chicoracées*.
LINTEAU..... Lint-eau, *s. m*..... Pièce de bois couchée en travers au-dessus de l'ouverture d'une porte ou d'une fenêtre.
LINÇOIR..... Lin-ç-oir, *s. m*..... Pièce de bois où l'on assemble les solives sur les baies des portes, les chevrons aux lucarnes.
LITER, LITTÉ. Lit-er..... (Lt, *rad. de* LITTER, *paraît le même que* LT *de* LISIÈRE.)
LITAGE..... Lit-age, *s. m*..... Travail pour coudre une corde forte avec de la ficelle au bord de la lisière d'un drap.
LITEAU..... Lit-eau, *s. m*..... Liseré coloré qui termine les serviettes et les nappes de linge uni.
LITEUSE..... Lit-euse, *s. f*..... Ouvrière qui lite les draps.
LITHOGRAPHE. Lithograph-e..... (LITHOS, *pierre;* GRAPHÔ, *j'écris*. Gr.) Qui imprime avec une pierre propre à cet objet.
LITHOGRAPHIE..... Lithograph-i-e, *s. f*... Art, industrie, de celui qui imprime sur pierre ou avec les pierres. Description des pierres.
LITHOGRAPHIER..... Lithograph-i-er, *ver*... Reproduire un dessin, une écriture, l'imprimer sur la pierre ou avec la pierre propre à cela.
LITHOGRAPHIQUE..... Lithograph-iqu-e, *adj*... Qui a rapport à la lithographie; qui concerne cet art, cette industrie.
LITRE. Litr-e..... Cinquante pouces cubes environ; un millième du mètre cube.
LITRON..... Litr-on, *s. m*..... *Inus*. Ancienne mesure qui était le seizième du boisseau de trente-six pouces cubes environ.
CENTILITRE..... Cent-i-litre, *s. m*..... *Sav*. Centième partie du litre; environ un demi-pouce cube.
DÉCALITRE..... Dé-c-a-litre, *s. m*..... *Sav*. Dix litres; dix pintes et demie; douze litrons et demi.
DÉCILITRE..... Dé-ci-litre, *s. m*..... *Sav*. Dixième partie du litre; quatre cinquièmes du poisson; un huitième du litron.
HECTOLITRE..... Hecto-litre, *s. m*..... *Sav*. (HEKATON, *cent*. Gr.) Cent litres, environ cent six pintes ou trois *minots* d'autrefois.
GAZOLITRE..... Gaz-o-litre, *s. m*..... *Sav*. Appareil à calculer, mesurer le quantité de gaz d'un corps et en indiquer la pression.
KILOLITRE..... Kilo-litre, *s. m*..... *Sav*. (KILIOI, *mille*. Gr.) Mesure de capacité contenant mille litres.
MYRIALITRE..... Myri-a-litre, *s. m*..... *Sav*. (MYRIA, *dix mille*. Gr.) Mesure de capacité contenant dix mille litres.
ÉLUTRIATION..... É-lutr-i-at-ion, *s. f*.... *Sav*. Transvasement de liqueur d'un litre dans un autre.
LITTORAL. Litt-or-al..... *Sav*. (LT, *rad. de* LISIÈRE, LITTER, LIT, *etc*.) Des bords de la mer; qui y tient; qui y croît.
LITTORIEUX..... Litt-or-eux, *adj*..... *Sav*. Qui fréquente les côtes (poisson). Oiseaux *échassiers* à jambes grêles et rapides.
LITTORELLE..... Litt-or-elle, *s. f*..... *Sav*. Plante vivace de la famille des *Plantaginées* ou *Plantins*, qui croît au bord des eaux.
LIVIDE. Liv-id-e..... Pinnbé.
LIVIDITÉ..... Liv-id-it-é, *s. f*..... Couleur de plomb, d'olive; jaune mêlé de bleu ou de noir; état de ce qui est livide.
LIVRE. *V. Lire*. Livr-e..... Registre. Ouvrage d'esprit; écrit de la grosseur d'un volume. Division, partie d'un ouvrage.
LIVRET..... Livr-et, *s. m*..... Petit livre. Petit livre sur lequel on note l'entrée à l'atelier et la sortie des ouvriers.
LIVRET..... Livr-et, *s. m*..... Tableau de tous les produits possibles des neufs premiers chiffres multipliés l'un par l'autre.
LIVRIER..... Livr-ier, *s. m*..... *Inus*. Faiseur de livres; celui qui par métier fait des livres. (Mot employé par J.-J. ROUSSEAU.)
LIBRAIRE..... Libr-air-e, *s. m*..... Marchand de livres; qui tient un commerce, un magasin, un débit de livres.
LIBRAIRIE..... Libr-air-ie, *s. f*..... Art, profession, boutique de libraire; commerce, magasin de livres. Corporation des libraires.
ALLIVREMENT..... A-l-livr-e-ment, *s. m*.. *Sav*. Inscription au livre du cadastre des articles, des morceaux de terre qu'il contient.
LIBELLE..... Lib-ell-e, *s. m*..... Petit livre, pamphlet; écrit injurieux, calomnieux, diffamatoire.
LIBELLER..... Lib-ell-er, *ver*..... *Sav*. Rédiger, dresser, motiver; expliquer, développer par écrit; justifier; circonstancier.
LIBELLISTE..... Lib-ell-iste, *s. m*..... Auteur d'un libelle; faiseur de libelle. Pamphlétaire.
LIVRE. Livr-e..... Cinq cents grammes des nouvelles mesures.
LIBRATION..... Libr-at-ion, *s. f*..... *Sav*. Balancement apparent de la lune autour de son axe; mouvement de l'axe d'une planète.
LIBRAMENT..... Libr-a-ment, *s. m*..... *Sav*. Balancier des insectes à deux ailes.
ÉQUILIBRE. *V. Égal*... Équ-i-libr-e, *s. m*.... Repos produit par diverses forces égales qui se contre-balancent. Proportion entre les choses.
ÉQUILIBRER..... Équ-i-libr-er, *ver*..... Contre-balancer une force par l'autre; rendre immobile en plaçant entre deux poids égaux

Digitized by Google

LIVRÉE, *s. f.*... Habit, dessin, galon, couleur, qui distinguent une maison, ses laquais, ses gens, etc.

LIVRER, *ver.*... Céder ; mettre en possession ; remettre entre les mains ; exposer à ; abandonner à ; trahir.

LOBE, *s. m.*..... Partie ronde et saillante d'un organe ; petit bout rond d'une chose ; partie échancrée, découpée.

LOCUTION, *s. f.* Expression, façon de parler particulière. Construction, tour, manière de s'énoncer.

LOCH, *s. m.*..... Morceau de bois triangulaire qu'on jette à la mer pour mesurer la vitesse du navire.

LOGE, *s. f.*..... Petite cabane faite à la hâte ; cellule ; hutte. Petite chambre ; cabinet. Balcon à voir le spectacle.

LOGIQUE, *s. f.*... Art, science qui enseigne à penser, à raisonner juste ; écrit sur cet art ; sens droit ; bon jugement.

LOI, *s. f.*..... Direction imprimée aux êtres ; règle de l'autorité souveraine qui ordonne, permet ou défend.

LIVRER. *V. Livre.* Livr-er..... Remettre par trahison une chose qui a été confiée. S'adonner à ; s'appliquer.

LIVRAISON..... Livr-ais-on, *s. f.*..... Remise d'une chose vendue. Cahier, morceau, partie d'ouvrage publié par fragments.

DÉLIVRE..... Dé-livr-e, *s. f.*..... *Sav.* Arrière-faix ; enveloppes qui restent dans la matrice après la sortie du fœtus.

DÉLIVRER..... Dé-livr-er, *ver.*.... Racheter ; sauver. Rendre la liberté. Accoucher. Affranchir. Dégager. Adjuger ; livrer.

DÉLIVRÉ..... Dé-livr-é, *adj.*..... Affranchi ; débarrassé ; dégagé. Mis en liberté. Adjugé ; donné ; remis entre les mains.

DÉLIVRANCE..... Dé-livr-ance, *s. f.*..... Décharge ; action de délivrer. Remise ; restitution. Sortie de l'arrière-faix ; enfantement.

DÉLIVREUR..... Dé-livr-eur, *s. m.*..... Celui qui distribuait des vivres, des munitions aux soldats.

LOBE. *V. Lopin.* Lob-e..... *Sav.* Eminence molle et arrondie en bas du pavillon de l'oreille. Petite pièce, languette ronde.

LOBÉ..... Lob-é, *adj.*..... *Sav.* Divisé, partagé en lobes ; coupé, échancré en parties, en petites languettes arrondies.

LOBULE, LOBIOLE.... Lob-i-ole, *s. f.*..... *Sav.* Petite lobe.

LOBULAIRE..... Lob-ul-aire, *adj.*..... *Sav.* Qui a rapport aux lobes ; qui concerne les lobes ; plein de lobules.

INTERLOBULAIRE..... Inter-lob-ul-aire, *adj.*... *Sav.* Qui sépare les lobes du poumon ; qui est entre les lobes.

MULTILOBÉ..... Mult-i-lob-é, *adj.*..... *Sav.* Qui a plusieurs lobes ; échancré en plusieurs divisions.

PENNATILOBÉ..... Penn-at-i-lob-é, *adj.*.... *Sav.* Qui a les nervures pennées et les lobes profondément découpés, parlant d'une feuille.

QUADRILOBÉ..... Quadr-i-lob-é, *adj.*..... *Sav.* Qui porte quatre fleurs ; qui a des fleurs disposées quatre à quatre.

UNILOBÉ..... Un-i-lob-é, *adj.*..... *Sav.* Qui n'a qu'un lobe, qu'un *Cotylédon*.

LOCUTION. Loc-u-t-ion..... (Loc, *rad. de* LANGUE, LIRE, LEÇON, LIER, *et imitant le bruit fait en parlant.* C-G.)

ALLOCUTION..... A-l-oc-u-t-ion, *s. f.*.... Discours ; proclamation ; harangue ; médaille représentant un général en train de haranguer

CIRCONLOCUTION.... Circon-loc-u-t-ion, *s. f.* Circuit, détour de paroles ; expression détournée pour dire une chose sans le nommer.

ÉLOCUTION..... É-loc-u-t-ion, *s. f.*.... Manière d'exprimer sa pensée ; diction ; place, choix des mots ; étude, art de parler et d'écrire.

INTERLOQUER..... Inter-loq-u-er, *ver.*.... Couper la parole ; embarrasser, étourdir. Ordonner un interlocutoire.

INTERLOCUTEUR..... Inter-loc-ut-eur, *s. m.*... Personnage introduit dans un dialogue ; celui qui parle avec un autre.

INTERLOCUTION..... Inter-loc-ut-ion, *s. f.*... *Sav.* Jugement qui statue sur une demande préparatoire et qui par là préjuge le fond.

INTERLOCUTOIRE..... Inter-loc-ut-oire, *adj.*... *Sav.* Qui ordonne une preuve, une instruction préalable, décisive pour le jugement du fond.

LOQUACE..... Loq-u-ac-e, *adj.*..... Qui parle beaucoup ; causeur, jaseur, babillard.

LOQUACITÉ..... Loq-u-ac-i-t-é, *s. f.*.... Habitude, manie, rage de parler beaucoup ; bavardage.

LOQUÈLE..... Loq-u-ele, *s. f.*..... *Sav.* Facilité à parler des choses communes en termes communs.

COLLOQUE..... Co-l-loq-ue, *s. m.*..... *Sav.* Entretien, causerie entre plusieurs personnes ; conversation ; conférence ; pourparler.

ÉLOQUANT..... É-loq-u-ant, *adj.*..... Bien disant ; qui parle avec talent, avec agrément et noblesse, en termes choisis ; *persuasif.*

ÉLOQUENCE..... É-loq-u-ence, *s. f.*.... Art oratoire ; art de bien dire, de persuader ; talent d'émouvoir, d'entraîner par la parole.

ÉLOQUEMMENT..... É-loq-u-em-ment, *adv.*.. Avec éloquence ; en termes choisis, élégants ; d'une manière persuasive, entraînante.

SOLILOQUE..... Sol-i-loq-ue, *adj.*..... *Sav.* Discours d'un homme qui se parle à lui-même ; discours d'un seul.

VENTRILOQUE..... Ventr-i-loq-ue, *s. m. adj.* *Sav.* Qui semble parler du ventre ; dont la parole a l'air de venir du ventre ou de loin.

LOGE. Log-e..... (Lo, *rad. de* LIEU, LOCAL ; GE, *rad. d'*AGIR.) Assemblée, temple de francs-maçons.

LOGER..... Log-er, *ver.*..... Donner l'hospitalité ; tenir comme hôte ; héberger ; donner le couvert ; demeurer ; habiter.

LOGETTE..... Log-ett-e, *s. f.*..... Petite loge.

LOGEUR..... Log-eur, *s. m.*..... Qui loge les ouvriers ; qui tient des chambres garnies pour les ouvriers ; aubergiste, hôtelier.

LOGIS..... Log-is, *s. m.*..... Habitation, domicile, maison, demeure, gîte ; hôtellerie, auberge. Le chez soi.

LOGEABLE..... Log-e-able, *adj.*..... Commode pour loger, demeurer ; habitable ; bien disposé ; commodément distribué, arrangé.

LOGEMENT..... Log-e-ment, *s. m.*..... Lieu où l'on loge ; domicile, demeure habituelle. Hôtel. Gîte du soldat en marche. Poste.

DÉLOGER..... Dé-log-er, *ver.*..... Déménager ; changer de logement. Décamper ; évacuer ; sortir ; s'enfuir. Chasser, débusquer.

DÉLOGEMENT..... De-log-e-ment, *s. m.*.... Changement de demeure. Evacuation ; décampement. Enlèvement, expulsion d'une position.

RELOGER..... Re-log-er, *ver.*..... Loger de nouveau.

LOGIQUE. Log-ique..... (Logos, *Discours, raisonnement.* Gr.) Suite, liaison dans les idées ; manière de raisonner.

LOGIQUE..... Log-iqu-e, *adj.*..... Raisonnable ; selon les lois de la raison ; dans un ordre, dans un enchaînement sage.

LOGIQUEMENT..... Log iqu-e-ment, *adv.*... Selon, d'après la logique ; avec justesse ; selon les règles de la raison.

LOGICIEN..... Log-ic-ien, *s. m.*..... Qui raisonne juste et serré ; qui suit bien l'ordre des idées ; raisonneur exact, habile.

LOGOMACHIE..... Log-o-mach-ie, *s. f.*.... *Sav.* (MACHÉ, *combat, dispute.* Gr.) Dispute de mots ; dispute sur chose peu importante.

ANALOGUE..... Ana-log-u-e, *adj.*..... *Sav.* (ANA, *entre* ; LOGOS, *rapport, savoir.* Gr.) Relatif ; conforme ; ressemblant ; proportionné.

ANALOGIE..... Ana-log-ie, *s. f.*..... *Sav.* Rapport des choses entre elles ; conformité, convenance, proportion ; ressemblance.

ANALOGIQUE..... Ana-log-iqu-e, *adj.*.... *Sav.* Qui a de l'analogie ; qui a rapport à l'analogie.

ANALOGIQUEMENT.... Ana-log-iqu-e-ment, *adv.* *Sav.* Par analogie ; d'après les lois, les probabilités des rapports ; en concluant par similitudes.

ANALOGISME..... Ana-log-isme, *s. m.*..... *Sav.* Comparaison, science des rapports, ressemblances, proportions entre diverses choses.

APOLOGUE..... Apo-log-ue, *s. m.*..... *Sav.* Petit événement, conte, fable, récit entre les êtres, qui contient et voile une moralité.

APOLOGIE..... Apo-log-ie, *s. f.*..... *Sav.* Eloge ; discours pour justifier ; écrit pour défendre, louanger ; ce qui justifie ; excuse.

APOLOGISTE..... Apo-log-ist-e, *s. m.*.... *Sav.* Qui fait l'éloge ; qui justifie, défend, exalte quelqu'un.

APOLOGÉTIQUE..... Apo-log-ét-iqu-e, *adj.*... *Sav.* Qui contient une apologie ; qui fait l'éloge ; qui défend, justifie.

SYLLOGISME..... Syl-log-isme, *s. m.*..... *Sav.* Manière, forme de raisonnement à trois propositions : majeure, mineure et conséquence.

SYLLOGISTIQUE..... Syl-log-ist-iqu-e, *adj.*... *Sav.* Qui appartient à la forme de raisonnement appelée syllogisme.

LOI. *V. Lendes.* Loi..... (Lo, *rad. de* LIER, LIGUE, LIRE, LEGS, *etc.*) Précepte ; devoir. Titre de l'or et de l'argent.

LOYAL..... Loy-al, *adj.*..... Bien conditionné ; conforme à la loi ; fidèle ; bon ; véritable ; légitime. Sincère, droit, probe.

Digitized by Google

LOIN, *adv.* ..... **A une grande distance ; à longtemps ; dans un pays reculé. Bien avant. Dans les hauts emplois.**
LONG, *adj.* ..... **Étendu loin ; plus étendu d'un côté que de l'autre ; étendu et rétréci d'un bout à l'autre.**

LOYALEMENT. ..... Loy-al-e-ment, *adv.*... Avec bonne foi, franchise, fidélité, selon la loi ; sans détour ; avec honneur.
LOYAUTÉ. ..... Loy-au-té, *s. f.*..... Bonne foi ; candeur ; sincérité ; véracité ; honneur ; fidélité ; franchise ; probité.
ALOI. ..... A-loi, *s. m.*..... Titre que l'or et l'argent doivent avoir d'après la loi ; condition, qualité, valeur **des choses.**
ALOYER. ..... A-loy-er, *ver.*..... *Inus.* Donner à l'or et à l'argent l'aloi, le titre ordonné par la loi.
ALOYAGE. ..... A-loy-age, *s. m.*..... Alliage et mélange des métaux.
DÉLOYAL. ..... Dé-loy-al, *adj.*..... Perfide, sans foi ni parole ; infidèle ; qui n'a ni foi ni loi ; qui se joue des serments.
DÉLOYAUTÉ. ..... Dé-loy-au-té, *s. f.*.... Manque de loyauté, de foi ; infidélité, perfidie ; parjure ; trahison.
DÉLOYALEMENT. ..... Dé-loy-al-e-ment, *adv.*. Sans foi ; perfidement ; traîtreusement ; avec déloyauté ; infidèlement.
LÉGISTE. ..... Lé-giste, *s. m.*..... Celui qui connaît ou qui étudie les lois ; versé dans la science des lois.
LÉGAL. ..... Lé-gal, *adj.*..... Établi par la loi ; qui est selon la loi ; qui en résulte ; qui concerne la loi, qui y a rapport.
LÉGALISER. ..... Lé-g-al-is-er, *ver.*..... Certifier le caractère légal d'un acte ou la vérité d'une signature apposée sur un acte.
LÉGALISATION. ..... Lé-g-al-is-a-tion, *s. f.*... Attestation constatant le caractère légal d'un acte ou la vérité d'une signature.
LÉGALITÉ. ..... Lé-g-al-i-té, *s. f.*..... Caractère, qualité de ce qui est légal ou revêtu des formes prescrites par la loi.
LÉGALEMENT. ..... Lé-g-al-e-ment, *adv.*... Selon la loi, le droit ; d'une manière légale ; conformément aux lois ; juridiquement.
ILLÉGAL. ..... I-lé-g-al, *adj.*..... Qui est contre la loi ; illégitime ; fait en fraude des lois ; contraire aux lois.
ILLÉGALITÉ. ..... I-lé-g-al-i-té, *s. f.*.... Vice, caractère de ce qui est contraire aux lois ; violation de la loi.
ILLÉGALEMENT. ..... I-lé-g-al-e-ment, *adv.* D'une manière illégale ; en fraude, en violation des lois.
LÉGITIME. ..... Lé-g-i-time, *adj.*..... Qui réunit les conditions, les qualités exigées par la loi ; permis ; licite ; juste.
LÉGITIMER. ..... Lé-g-i-ti-mer, *ver.*..... Faire reconnaître ses titres pour publics. Justifier ; excuser ; rendre excusable.
LÉGITIMITÉ. ..... Lé-g-i-ti-mi-té, *s. f.*... Conformité avec la loi, la justice, la raison, les mœurs ; équité ; justice.
LÉGITIMEMENT. ..... Lé-g-i-ti-me-ment, *adv.* Conformément à la loi ; justement ; avec raison ; équitablement.
LÉGITIMATION. ..... Lé-g-i-ti-ma-tion, *s. f.* Reconnaissance de la légalité, de la vérité légale des pouvoirs d'un envoyé, député, etc.
ILLÉGITIME. ..... I-lé-g-i-ti-me, *adj.*... Qui n'a pas les conditions voulues par la loi ; illicite ; injuste ; déraisonnable.
ILLÉGITIMEMENT. ..... I-lé-g-i-ti-me-ment, *adv.* Contre la loi ; contre tout droit ; sans fondement, sans raison ; sans équité.
LÉGITIME. ..... Lé-g-i-ti-me, *adj.*..... Né durant le mariage réglé par les lois parlant d'un enfant.
LÉGITIME. ..... Lé-g-i-ti-me, *s. f.*..... Part des biens du père et de la mère réservée par la loi à l'enfant légitime à leur décès.
LÉGITIMER. ..... Lé-g-i-ti-mer, *ver.*..... Donner à l'enfant né hors le mariage légal le titre et les droits de l'enfant légitime.
LÉGITIMAIRE. ..... Lé-g-i-ti-mi-re, *adj.*... Qui tient, qui a rapport à la part gardée par la loi à l'héritier légitime.
LÉGITIMATION. ..... Lé-g-i-ti-ma-tion, *s. f.* Attribution à l'enfant né hors le mariage légal des droits de celui qui est né dans ce mariage.
LÉGITIMITÉ. ..... Lé-g-i-ti-mi-té, *s. f.*.... État, qualité, privilége du l'enfant né d'un mariage célébré selon la loi. Royauté héréditaire.
ILLÉGITIME. ..... I-lé-g-i-time, *adj.*.... Qui est né hors du mariage régulièrement consacré par les lois ; bâtard.
ILLÉGITIMITÉ. ..... I-lé-g-i-ti-mi-té, *s. f.*.. Etat, qualité, position particulière, privation de droits de l'enfant né hors du mariage légal
LÉGISLATEUR. *Latéral.* Lé-g-is-la-teur, *s. m.*... Qui donne des lois ; qui fonde une religion ; qui pose le principe générateur d'un art, etc.
LÉGISLATIF. ..... Lé-g-is-la-tif, *adj.*..... Qui fait les lois ; qui est de la nature des lois ; qui en a le caractère.
LÉGISLATION. ..... Lé-g-is-la-tion, *s. f.*.... Art, droit, du législateur ; droit de faire loi ; science, connaissance des lois. Corps de lois.
LÉGISLATURE. ..... Lé-g-is-la-ture, *s. f* ... Ensemble des pouvoirs législatifs ; assemblée législative ; sa durée ; ses actes ; sa session.
PRIVILÉGE. ..... Priv-i-lé-ge, *s. m.*..... Faculté, préférence, avantage, droit, don, grâce qu'on a à l'exclusion des autres ; hypothèque
PRIVILÉGIÉ. ..... Priv-i-lé-gi-é, *adj.*..... Qui jouit d'un privilége ; préféré aux autres. Qui a un don particulier de la nature.
SACRILÉGE. ..... Sac-ri-lé-ge, *adj.*..... Souillé de sacrilége ; profanateur des choses sacrées.—*S. m.* Impiété, abus des choses saintes.
SACRILÉGEMENT. ..... Sac-ri-lé-ge-m', *adv.*.. Avec sacrilége, d'une manière sacrilége ; en commettant un sacrilége.
SORTILÉGE. ..... Sort-i-lé-ge, *s. m.*..... Magie ; maléfice des sorciers ; ensorcellement, prestige ; fascination diabolique.

LOIN. ..... Lo-in..... (Lo, *rad. de* LONG ; IN, *rad. d'*AGIR.)
LOIN DE. ..... Lo-in-de, *conj.*..... Au lieu de ; tant s'en faut ; éloigné de ; si peu disposé à ; si opposé à.
AU LOIN. ..... A-u-lo-in, *adv.*..... A une grande distance ; en pays reculé ; dans un temps éloigné ; dans le lointain.
NON LOIN. ..... Non-lo-in, *prép.*..... Près de ; tout près ; dans le voisinage, aux environs de.
DE LOIN À LOIN. .... De-lo-in-à-lo-in, *adv.*.. De LOIN EN LOIN, LOIN À LOIN. À grands intervalles ; à longues distances ; parfois ; rarement.
LOINTAIN. ..... Lo-in-t-ain, *s. m.*..... Très-loin ; reculé ; qui paraît à de grandes distances ; placé à de grandes distances.
LOINTAIN. ..... Lo-in-t-ain, *s. m.*..... Éloignement, distance reculée. Perspective qui fuit, qui se perd dans le fond. Ce qui fuit.
ÉLOIGNER. ..... É-lo-ign-er, *ver.*..... Écarter, mettre à distance de lieu, de temps, etc. Oter, rejeter. Chasser. Répugner ; indisposer.
ÉLOIGNÉ. ..... É-lo-ign-é, *adj.*..... Au loin ; très-distant. Banni, relégué, chassé, écarté, renvoyé. Retardé. Indirect. Opposé.
ÉLOIGNEMENT. ..... É-lo-ign-e-ment, *s. m.*. Écart ; intervalle ; espace ; distance ; absence. Exil ; retard ; aversion, dégoût. Fond d'un tableau.

LONG. ..... Long..... (Lo, *rad. de* LOIN ; G, *rad. d'*AGIR.) Qui dure trop ; prolixe ; diffus ; lent ; tardif ; mussard.
LONG. ..... Long, *s. m.*..... Ce qui s'étend dans le sens opposé à la largeur ; ce qui est étroit et étendu. Longueur.
DE LONG. ..... De-long, *adv.*..... EN LONG. Dans la sens de la longueur ; en longueur ; en ligne droite.
AU LONG. ..... Au-long, *adv.*..... LE LONG. TOUT AU LONG. Amplement ; sans rien épargner ; diffusément ; à côté ; en côtoyant.
À LA LONGUE. ..... À-la-long-ue, *adv.*.... Avec le temps ; à la fin ; à la continue ; à force d'attendre ; insensiblement.
TOUT LE LONG DE. ... Tout-le-long-de, *adv.*.. Auprès, en côtoyant ; durant ; dans l'intervalle ; pendant toute la durée de.
OBLONG. ..... Ob-long, *adj.*..... Plus long que large ; de forme longue, ovale ; un peu allongé ; tirant sur la forme longue.
LONGER. ..... Long-er, *ver.*..... Marcher le long de, côtoyer, suivre le cours de ; s'étendre le long ; border.
LONGUET. ..... Long-u-et, *adj.*..... Qui est un peu long ; qui s'étend un peu trop ; légèrement allongé.
LONGUET. ..... Long-u-et, *s. m.*..... *Sav.* Marteau à long fer pour enfoncer les pointes des clavecins.
LONGUEUR. ..... Long-u-eur, *s. f.*..... Dimension, étendue étroite, serrée. La plus grande distance d'un bout à l'autre d'une surface.
LONGUEUR. ..... Long-u-eur, *s. f.*..... Durée du temps ; retard, remise, délai ; lenteur ; paresse. Prolixité ; redondance ; diffusion.
LONGUEMENT. ..... Long-u-e-ment, *adv.*.. Durant un long temps ; diffusément ; avec prolixité ; lentement ; en détail ; sans rien omettre.
LONGITUDE. ..... Long-i-tud-e, *s. f.*..... *Sav.* Distance d'un lieu au méridien choisi ; d'un astre au point équinoxial du printemps.
LONGITUDINAL. ..... Long-i-tud-in-al, *adj.*. Qui est étendu en long ; courant dans le sens de la longueur, d'un bout à l'autre.
LONGITUDINALEMENT. Long-i-tud-in-al-e-m', *adv.* Dans le sens de la longueur ; selon, suivant la longueur ; en longueur.
LONGE ..... Long-e, *s. f.*..... Partie de l'échine du bas de l'épaule à la queue. Corde, lasse, courroie du licou.

Digitized by Google

LOPIN, *s. m.* . . . . . Morceau, tranche, pièce de viande ou d'autre chose à manger ; part ; lot ; portion.

LOQUE, *s. f.* . . . . . Pièce, morceau, bris, débris ; lambeau d'une étoffe, d'une toile usée, déchirée ; guenille ; tronçon.

LOQUET, *s. m.* . . Lame de fer qui se lève ou s'abaisse pour ouvrir ou fermer une porte.

LORGNER, *ver.* . . Mirer ; regarder du coin de l'œil, de côté, en coulisse, à la dérobée ; avec une lorgnette. Viser.

LORS, *adv.* . . . . . Cette heure ; ce moment-là ; l'instant où l'on parle ; le temps dont on parle.

ALLONGE. . . . . A-l-long-e, *s. f.* . . . . . Pièce, morceau, ce qui agrandit, étend ; ce qui ajoute à une chose.

ALLONGER. . . . . A-l-long-er, *ver.* . . . . . Rendre plus long ; déployer ; agrandir ; accroître. Tirer en longueur ; retarder.

ALLONGÉ. . . . . A-l-long-é, *adj.* . . . . . Étendu ; tiré le long ; agrandi ; accru en longueur ; qui est long ; qui ne finit plus.

ALLONGEMENT. . . . . A-l-long-e-ment, *s. m.* . . Augmentation en longueur ; ce qu'on a ajouté ; lenteur recherchée dans les affaires.

ALLONGERESSE. . . . . A-l-long-er-esse, *s. f.* . . . Chenille qui vit sur le sureau.

DÉLONGER. . . . . Dé-long-er, *ver.* . . . . . Oter la longe du faucon pour le faire voler ou dans une autre vue.

ÉLONGER. . . . . É-long-er, *ver.* . . . . . Aller la long ; se placer le long d'une chose ; étendre dans toute la longueur.

ÉLONGATION. . . . . É-long-at-ion, *s. f.* . . . . Foulure qui allonge le membre luxé. La plus grande distance d'une planète au soleil.

ÉLONGIS. . . . . É-long-is, *s. m.* . . . . . Les deux barres de chêne posées sur les jottereaux et sur les noix des mâts d'un navire.

PROLONGE. . . . . Pro-long-e, *s. f.* . . . . . Cordage pour tirer la canon en retraite.

PROLONGER. . . . . Pro-long-er, *ver.* . . . . . Faire durer plus de temps ; retarder ; reculer ; étendre, continuer. Longer un navire.

PROLONGÉ. . . . . Pro-long-é, *adj.* . . . . . Accru ; étendu ; contina ; qui va au loin. Prorogé, continué. Différé, reculé, retardé, ajourné.

PROLONGATION. . . . . Pro-long-at-ion, *s. f.* . . . Temps ajouté à la durée fixé d'une chose ; prorogation ; sursis ; répit ; continuation.

PROLONGEMENT. . . . . Pro-long-e-ment, *s. m.* . . Extension ; continuation ; addition ; augmentation d'étendue d'une chose.

SURLONGE. . . . . Sur-long-e, *s. f.* . . . . . Partie de bœuf qui reste quand on a levé l'épaule et la cuisse et où l'on prend les aloyaux.

RALLONGE. . . . . R-a-l-long-e, *s. f.* . . . . . Morceau, pièce, bout, ce qui sert à rendre une chose plus longue.

RALLONGER. . . . . R-a-l-long-er, *ver.* . . . . . Rendre plus long ; ajouter à la longueur au ajoutant un morceau, une pièce, etc.

RALLONGEMENT. . . . . R-a-l-long-e-ment, *s. m.* Opération, travail pour rallonger ; objet allongé ; ce dont on a allongé.

LONGANIMITE. . . . . Long-an-im-it-é, *s. f.* . . . Patience d'un grand cœur à supporter l'insulte et le malheur ; clémence, douceur inaltérable.

LONGEVITÉ. *V. Age.* . . Long-é-vi-té, *s. f.* . . . . . *Inus.* Longue vie ; longue durée de la vie.

LONGICAUDES. . . . . Long-i-caudes, *s. m.* . . . . *Sav.* Famille d'oiseaux *Gallinacés* à longue queue, comprenant les paons, coqs, faisans, etc.

LONGICORNES. . . . . Long-i-cornes, *s. m.* . . . . *Sav.* Famille d'insectes *Coléoptères* remarquables généralement par de longues antennes.

LONGIMETRIE. . . . . Long-i-métr-ie, *s. f.* . . . *Sav.* Art de mesurer les longueurs accessibles ou non.

LONGIPENNES. . . . . Long-i-pennes, *s. m.* . . . *Sav.* Famille d'oiseaux à pieds en palme ou *Palmipèdes*.

LONGIROSTRES. . . . . Long-i-rostres, *s. m.* . . . *Sav.* Famille d'oiseaux de l'ordre des *Échassiers* à bec allongé en faux ou d'autre façon.

LONG-JOINTÉ. . . . . Long-join-t-é, *adj.* . . . . Dont le paturon est trop long ; dont les articulations inférieures sont trop longues. (Cheval.

LONG-NEZ. . . . . Long-nez, *s. m.* . . . . . Sorte de poisson du genre des *Squales*. Nom d'une sorte de serpent.

LONGPAN. . . . . Long-pan, *s. m.* . . . . . Le plus long côté du comble d'un toit qui a environ le double de sa largeur. (Charpente.)

LONGTEMPS. . . . . Long-temps, *adv.* . . . . . Durant un long espace de temps ; longuement. — *S. m.* Un espace de temps considérable.

LONGUE-EPINE. . . . . Long-u-e-épi-ne, *s. f.* . . . Poisson, le *Diodon holacanthe* en savant.

DE LONGUE MAIN. . . . . De-long-u-e-main, *adv.* . Depuis longtemps. Avec une longue patience ; avec esprit de suite, de calcul ; bien à l'avance.

BEC-ALLONGE. . . . . Bec-a-l-long-é, *s. m.* . . . . Poisson du genre *Chétodon*.

BOIS-LONG. . . . . Bois-long, *s. m.* . . . . . Arbre laiteux du Brésil.

FORLONGER. . . . . For-long-er, *ver.* . . . . . *Inus.* S'éloigner du canton ; devancer de loin les chiens, parlant d'une bête qu'on chasse.

PLATE-LONGE. . . . . Plat-e-long-e, *s. f.* . . . . . Courroie, longe plate qui sert à maintenir les chevaux qu'on ferre ou ceux qui ruent, etc.

VERTE-LONGUE. . . . . Vert-e-long-u-e, *s. f.* . . . Poire aussi appelée mouille-bouche, Verte-longue panachée.

LOPIN. . . . . . Lop-in. . . . . (LAB, LAP, *lèvre.* Celte. C-G.) Ce qui revient d'une chose partagée. Bribe ; tronçon.

HAPPE-LOPIN. . . . . Happe-lop-in, *s. m.* . . . . Chien âpre à la curée ; attrape-lopins ; avide ; gourmand.

LAPER. . . . . Lap-er, *ver.* . . . . . (LIP, LAP, LAMP, *imite-sonr.*) Boire en tirant, aspirant avec la langue ; boire comme un chien.

LAMPER. . . . . Lamp-er, *ver.* . . . . . Boire avidement de grands pleins verres de vin ; boire à grands coups ; s'ivrogner.

LAMPÉE. . . . . Lamp-ée, *s. f.* . . . . . Grand verre de vin ; le plein godet ; rasade ; grand coup de vin.

LIPPE. . . . . Lip-p-e, *s. f.* . . . . . Lèvre de dessous trop grosse, trop avancée. Renflement des joues soulevées par une bouchée.

LIPPÉE. . . . . Lip-p-ée, *s. f.* . . . . . Bouchée qui fait bouffer les joues ; bon repas pour rien ; bonne proie, bonne prise.

LIPPU. . . . . Lip-p-u, *adj.* . . . . . Qui a une grosse lippe ; qui a une lèvre grosse comme si elle courrait une bouchée.

LOQUE. . . . . . Loqu-e. . . . . (Loq, *bruit d'une déchirure brusquement faite.*)

LOQUE. . . . . Loqu-é, *adj.* . . . . . Mordu, blessé par les animaux marins, parlant du bareng.

LOQUETTE. . . . . Loqu-ette, *s. f.* . . . . . Petite loque ; petit morceau ; guenille ; petite pièce.

PENDELOQUE. . . . . Pend-e-loq-ue, *s. f.* . . . . Poire en pierreries qui pend aux boucles d'oreilles. Cristaux d'un lustre.

BRELOQUE. . . . . Bre(*bruit*)-loqu-e, *s. f.* . . . Pauvre curiosité, vieillerie sans valeur. Cachet, bijou, morceau qui pend à la chaîne de montre.

LOQUET. . . . . . Loqu-et. . . . . (Loq, *son qui imite le bruit qu'on fait en ouvrant une porte fermée au loquet.*)

LOQUETEAU. . . . . Loqu-et-eau, *s. m.* . . . . . Petit loquet au haut des volets de fenêtres qu'on décroche en tirant un cordon pour ouvrir.

LOQUETER. . . . . Loqu-et-er, *ver.* . . . . . Agiter, remuer le loquet d'une porte pour indiquer l'intention d'entrer.

LORGNER. . . . . . Lorgn-er. . . . . Convoiter, envier ; avoir en vue secrètement.

LORGNADE. . . . . Lorgn-ade, *s. f.* . . . . . Coup d'œil lancé à la dérobée, jeté en tournant les yeux de côté.

LORGNERIE. . . . . Lorgn-er-ie, *s. f.* . . . . . Action de lorgner, de regarder en cachette, à la dérobée, en tapinois.

LORGNETTE. . . . . Lorgn-ette, *s. f.* . . . . . Petite lunette d'approche pour voir les objets peu éloignés ; lunette à un seul verre.

LORGNEUR. . . . . Lorgn-eur, *s. m.* . . . . . Celui qui lorgne.

LORGNON. . . . . Lorgn-on, *s. m.* . . . . . Petite lunette à main et à un seul verre qu'on porte d'ordinaire suspendue à un cordon.

LORS. *V. Or.* . . . . . L-or-s. . . . . (LS, *article* ; ORS, *heures. L'heure.* L'HORRA. Patois de l'est.)

LORS DE. . . . . . L-or-s-de, *prép.* . . . . . Dans le temps ; au moment du ; à l'instant même où. — *Adv.* En ce temps-là ; en ce cas donc

LORSQUE . . . . . L-or-s-que, *conj.* . . . . . Quand ; dans le moment où ; pendant que ; tandis que ; quand même.

ALORS. . . . . A-l-or-s, *adv.* . . . . . En ce temps-là ; dans ces circonstances. Dans ce cas-là ; dans le moment que.

DÈS LORS. . . . . Dès-l-or-s, *adv.* . . . . . Depuis cette époque ; dès ce moment ; de là ; en conséquence ; par suite de.

Digitized by Google

LOT, *s. m.* ..... Quote-part, portion d'un tout ; part d'un partage ; sort ; état ; destinée ; condition.
LOUCHE, *adj.* .... Dont chaque œil regarde d'ân côté opposé ; bigle ; qui a le regard de travers. Suspect.
LOUER, *ver.* ..... Honorer, vanter, exalter les mérites ; prôner, solenniser ; tirer vanité ; remercier de.
LOUP, *s. m.* ..... Animal à quatre pieds, sauvage, carnassier, qui est une espèce du genre chien.
LOUPE, *s. f.* ... Grosseur en boule sous la peau. Excroissance des plantes. Lentille, verre convexe qui grossit.
LOURD, *adj.* ..... Pesant ; difficile à porter, à remuer ; lent ; qui se meut avec peine. Grossier, rude.
LOUVE, *s. f.* ..... Outil de fer qu'on engage dans un trou préparé dans la pierre, et qui sert à l'enlever.
LOUVOYER, *ver.* Naviguer en zigzag sous le vent en présentant les flancs tour à tour pour en remonter la direction.
LUBIE, *s. f.* ..... Caprice extravagant ; bizarrerie ; boutade ; fantaisie ; manie, quinte, saillie.
LUBRIQUE, *adj.* Lascif; qui inspire, qui exprime la lasciveté ; débauché ; incontinent ; impur.

LOT. Lot. ..... Ce qui échoit en billet gagnant dans une loterie.
LOTIE..... Lot-ie, *s. f.*..... *Inus.* Quote-part, portion : morceau ; lambeau. Ce qu'on a dans le partage d'un tout.
LOTIR..... Lot-ir, *ver.*..... Distribuer, partager en lots ; faire le partage, les portions ; répartir, attribuer à chacun sa part.
LOTERIE..... Lot-er-ie, *s. f.*..... Jeu, hasard ; jeu où l'on achète un numéro pour gagner un lot si ce numéro sort au tirage.
LOTISSEMENT..... Lot-iss-e-ment, *s. m.*.. Action de faire des lots ; de réduire des marchandises en lots, en portions.
LOTO..... Lot-o, *s. m.*..... Sorte de loterie où l'on tire des numéros qui correspondent à ceux des joueurs qui gagnent.
LOTISSAGE..... Lot-iss-age, *s. m.*..... Essai d'un minéral pulvérisé fait en prenant des lots de ce minéral en différents points du tas.
LOUCHE. Lonch-e..... Incertain; obscur, trouble ; qui n'est pas net ; douteux, confus ; à double sens, équivoque.
LOUCHER..... Lonch-er, *ver.*..... Regarder de travers ; regarder dans une direction avec un œil et dans une autre avec le second.
LOUER. Lo-u-er..... Témoigner qu'on est content, satisfait ; rendre grâce ; bénir.
LOS..... Lo-s, *s. m.*..... *Inus.* Approbation, éloge, louange. Gré ; spontanéité ; volonté.
LOUEUR..... Lo-u-eur, *s. m.*..... Qui loue ou louange à tout, à travers ; flatteur ; qui fait l'éloge en louant à tout propos.
LOUABLE..... Lo-u-able, *adj.*..... Digne d'éloge; méritant ; estimable ; honorable ; convenable, satisfaisant. De bonne qualité.
LOUABLEMENT..... Lo-u-able-ment, *adv.*.. D'une manière louable ; avec honneur ; honnêtement ; honorablement.
LOUANGE..... Lo-u-ange, *s. f.*..... Discours, expression qui élève le mérite ; gloire ; compliment ; approbation ; remercîment.
LOUANGER..... Lo-u-ang-er, *ver.*..... Encenser, prôner ; solenniser ; chanter les mérites ; se vanter, tirer vanité. Flatter.
LOUANGEUR..... Lo-u-ang-eur, *s. m.*... Pleins de louanges ; flatteur, adulateur, complimenteur ; cornac. Cornemeuseur (RABELAIS)
ELOGE. É-lo-ge, *s. m.*..... Approbation ; compliment ; louange ; témoignage flatteur ; discours qui loue, élève le mérite.
LOUP. Loup..... Ulsère qui ronge les chairs. Outil, instrument de librairie. Constellation méridionale.
LOUVE..... Louv-e, *s. f.*..... Femelle du loup. Femme lubrique, débauchée.
LOUVET..... Louv-et, *adj.*..... Couleur de poil de loup ; gris-roux, parlant du cheval.—*S. m.* Sorte de maladie des bestiaux.
LOUVETER..... Louv-et-er, *ver.*..... Mettre bas, faire de petits loups, parlant de la louve.
LOUVETEAU..... Louv-et-eau, *s. m.*..... Petit loup encore sous la mère ; jeune loup.
LOUVETERIE..... Louv-et-er-ie, *s. f.*.... Equipage, attirail, tout ce qui est nécessaire pour la chasse au loup. Lieu où loge cet équipage.
LOUVETIER..... Louv-et-ier, *s. m.*..... Chef de louveterie. Commendant de l'équipage de la chasse au loup ; chargé de l'entretenir.
ALOUVI..... A-louv-i, *adj.*..... Devenu comme un loup dévorant ; effemé ; instable ; qu'on ne peut rassasier.
LOUP-CERVIER..... Loup-cerv-ier, *s. m.*... Lynx ; animal *Quadrupède* du genre chat, à queue courte avec pinceaux de poils à l'oreille.
LOUP-DES-EAUX-DOUCES. Loup-des-eaux-douces, *s. m.* Brochet qui dévore beaucoup de poissons.
LOUP DU MEXIQUE.... Loup-du-Mexique, *s. m.* Animal, *Quadrupède* du l'Amérique méridionale du genre Chien.
LOUP-GAROU..... Loup-gar-ou, *s. m.*..... Homme réputé sorcier qui court la nuit déguisé en loup. Homme farouche, insociable.
LOUP MARIN..... Loup-mar-in, *s. m.*.... Différentes sortes de *Phoques*, poissons de mer très-voraces.
LOUP-NOIR..... Loup-noir, *s. m.*..... Espèce d'animal *Mammifère* du genre des chiens.
LOUP-ROUGE..... Loup-rouge, *s. m.*..... Espèce de loup du Mexique.
DENT-DE-LOUP..... Dent-de-loup, *s. f.*.... Cheville de fer à arrêter la soupente d'une voiture. Os, ivoire à polir, lisser le papier. Feston.
SAUT-DE-LOUP..... Saut-de-loup, *s. m.*.... Fossé qu'un loup ne peut franchir et qui est creusé au bout de l'allée d'un parc.
VESSE-DE-LOUP..... Vesse-de-loup, *s. f.*.... Plante de la famille des champignons, en forme de boule pleine de poussière ou semence.
LOUPE. Loup-e..... Excroissance des arbres ; verre à deux faces convexes ; pierre de prix imparfaite.
LOUPEUX..... Loup-eux, *adj.*..... De la nature de la loupe ; qui a des loupes.
LOURD. Lourd..... Sans légèreté ; épais ; sans finesse, ni grâce. Sot, stupide ; ennuyeux, maussade ; fatigant.
LOURDAUD..... Lourd-aud, *adj.*..... Grossier, maladroit ; souche, butor ; imbécile ; grossier ; bêtard.
LOURDEMENT..... Lourd-e-ment, *adv.*.... Pesamment ; rudement ; gauchement ; ennuyeusement ; grossièrement ; sans finesse.
LOURDERIE..... Lourd-er-ie, *s. f.*..... Lourdise. Feute grossière contre le bon sens, la civilité, la bienséance ; bévue ; maladresse.
LOURDEUR..... Lourd-eur, *s. f.*..... Poids ; pesanteur ; fatigue ; accablement. (Lourdeur d'estomac.)
ALOURDIR..... A-lourd-ir, *ver.*..... Rendre, devenir lourd ; appesantir ; étourdir ; fatiguer ; accabler.
BALOURD..... Ba-lourd, *s. m.*..... Personne grossière et stupide ; butor ; badaud ; maladroit ; inconsidéré.
BALOURDISE..... Balourd-ise, *s. f.*..... Caractère, état du balourd. Maladresse ; sottise ; gaucherie ; incongruité ; chose mal à propos.
ABALOURDIR..... A-ba-lourd-ir, *ver.*.... Rendre lourd et stupide à force de mauvais traitements.
COQUELOURDE..... Coque-lourde, *s. f.*.... Plante qui sert d'ornement dans les parterres. Plante, espèce d'*Anémone*.
HAPPELOURDE..... Happe-lourde, *s. f.*.... Faux diamant ; pierre fausse éclatante. Ce qui n'a qu'une brillante apparence.
LOUVE. Louv-e..... (LOUV, *rad. de* LEVER. C-G.)
LOUVER..... Louv-er, *ver.*..... Faire un trou dans une pierre pour y mettre la louve et enlever cette pierre.
LOUVEUR..... Louv-eur, *s. m.*..... Ouvrier qui fait le trou de la pierre où s'ajuste le louve.
LOUVOYER. Lou-voy-er..... (LOVA, *ramer.* Celte. Etym.) Prendre des détours ; recourir à un subterfuge pour arriver.
LOUVOYAGE..... Lou-voy-age, *s. m.*..... Marche exécutée de biais, par côté ; travail, manœuvre pour louvoyer ; action de louvoyer
LUBRIQUE. Lub-r-ique..... (LUB, *rad. de* LUBIE, LUBRIQUE, LIBIDINEUX, LIBERTIN. LIBRE.) Idée de caprice, de pleine.
LUBRIQUEMENT..... Lub-r-ique-ment, *adv.* D'une façon lubrique, impudique ; lascivement, sensuellement, luxurieusement.
LUBRICITE..... Lub-r-ic-it-é, *s. f.*..... Penchant violent à le luxure ; dissolution ; paillardise ; débauche, débordement
LUBRIFIER..... Lub-r-i-fi-er, *ver.*..... Oindre ; rendre glissant. Exciter

Digitized by Google

LUCRE, *s. m.*.... Gain; profit; salaire; fruit; intérêt, bénéfice.
LUGUBRE, *adj.*.. Qui marque, qui inspire, qui exprime une grande tristesse; funèbre; morne; sombre.
LUIRE, *ver.*..... Éclairer; briller; éclater, resplendir; réfléchir la lumière; paraître avec éclat.
LUMIÈRE, *s. f.*... Ce qui éclaire et rend visible; lampe, chandelle, bougie. Jour, publicité. Savoir; intelligence.
LUNE, *s. f.*..... Planète qui tourne autour de la terre en vingt-sept jours environ et l'éclaire pendant la nuit.

LUCRE. Luer-e. ..... Produit; utilité.
LUCRATIF..... Luer-at-if, *adj*..... Fructueux, profitable; qui rapporte du gain, du lucre; avantageux; utile; productif.
LUGUBRE. Lugubr-e.
LUGUBREMENT..... Lugubr-e-ment, *adv*... D'une manière, lugubre; tristement.
LUIRE. Lui-re. ..... (Lu, *rad. de* LUIRE, LUMIÈRE, *etc.*) Jeter une vive lumière.
LUEUR..... Lu-eur, *s. f.*..... Lumière faible, naissante ou tombante. Légère apparence; rayon d'espoir.
LUISANT..... Lu-is-ant, *adj*..... Qui luit; brillant, éclatant, resplendissant; qui jette, qui a de l'éclat.—*S. m.* Éclat, brillant.
LUISETTE..... Lu-is-ette, *s. f*..... LUZETTE. Maladie des vers à soie qui les rend blancs; clairette.
ENTRE-LUIRE..... Entre-lu-i-re, *ver*..... Luire, briller à demi; briller à travers.
RELUIRE..... Re-lu-i-re, *ver*..... Briller. luire en réfléchissant la lumière; paraître avec éclat; éblouir; renvoyer la lumière.
RELUISANT..... Re-lu-i-sant, *adj* ..... Étincelant, resplendissant; éclatant; qui réfléchit la lumière, l'éclat.
LUCIDE..... Lu-ci-de, *adj*..... Clair, lumineux, net, transparent, brillant. Raisonnable, parlant des moments d'un fou.
LUCIDITÉ..... Lu-ci-di-té, *s f*..... Qualité, vertu, propriété, état de ce qui est lucide; transparence, clarté.
LUCARNE..... Lu-car-n-e, *s. f*..... Ouverture, petite fenêtre au toit; œil-de-bœuf qui sert à donner du jour au grenier, etc.
LUCERNAIRE..... Lu-cer-n-aire, *adj*.... Répons; étant des vêpres qui se chantaient à la lueur des lampes.
LUCIFER..... Lu-ci-fer, *s. m*..... Étoile de *Vénus* quand elle précède le soleil. Prince, chef des démons chez les chrétiens.
LUCIFUGES..... Lu-ci-fu-ges, *s. m*.... Famille d'insectes *Coléoptères* qui fuient la lumière et ne sortent que le soir.
LUCIMÈTRE..... Luci-mètre, *s. m*..... Instrument qui sert à mesurer la lumière et à en compter les degrés.
ELUCIDER..... E-lu-c-id-er, *ver*..... Rendre clair; présenter, expliquer avec netteté, avec évidence; éclaircir.
ELUCIDATION..... E-lu-ci-d-at-ion, *s. f*... *Sav.* Éclaircissement, explication; ce qui sert à éclairer, à rendre compréhensible.
ELUCUBRATION..... E-lu-cub-r-at-ion, *s. f*.. *Sav.* Ouvrage composé à force de veilles et de travaux; veilles qu'un travail a coûtées.
RELUQUER..... Re-lu-qu-er, *ver*..... Regarder, lorgner curieusement du coin de l'œil; avoir des vues sur; désirer; convoiter.
HALLUCINÉ..... Hal-lu-c-in-é, *adj*..... Qui a des hallucinations; qui croit avoir des perceptions qu'il n'a pas.
HALLUCINATION..... Hal-lu-c-in-at-ion, *s. f*. *Sav.* Illusion, méprise, erreur où l'on croit avoir des perceptions qu'on n'a point réellement.
NOCTILUQUE..... No-c-t-i-lu-que, *adj*... *Sav.* Qui est lumineux durant la nuit. — *S. m.* Insectes, vers qui sont lumineux la nuit.
LUMIÈRE. *V. Luire.* Lu-m-ière. ..... Clarté d'esprit; avis, renseignement; vie. Trou d'un tuyau, de l'amorce d'un fusil. Fenêtre.
LUMIGNON..... Lu-mi-gn-on, *s. m*..... Bout de la mèche d'une chandelle, lampe ou bougie allumés. Bout, reste de bougie.
LUMINEUX..... Lu-mi-n-eux, *adj*..... Qui a, qui jette de la lumière; brillant, éclairé, lucide; éclatant. Fécond en conséquence.
LUMINEUSEMENT..... Lu-mi-n-euse-ment, *adv*. D'une manière lumineuse, brillante, claire, féconde.
LUMINAIRE..... Lu-mi-n-aire, *s. m*..... Corps céleste, chose qui éclaire sans la main de l'homme. Matériel propre à éclairer l'église.
ALLUME..... A-l-lu-m-e, *s. f*..... FLAMBART. Morceau de bois allumé dont le boulanger se sert pour voir clair dans son four.
ALLUME..... A-l-lu-m-e, *s. f*..... Petit bois destiné à allumer une forge.
ALLUMER..... A-l-lu-m-er, *ver*..... Mettre, faire prendre le feu; enflammer; embraser. Animer, émouvoir, échauffer; exciter.
ALLUMÉ..... A-l-lu-m-é, *adj*..... D'un rouge vif; d'un teint chaud, brillant; éclatant.
ALLUMEUR..... A-l-lu-m-eur, *s. m*.... Celui qui est chargé d'allumer régulièrement les chaudelles, les lampes, les réverbères, etc.
ALLUMELLE..... A-l-lu-m-elle, *s. f*.... Fourneau de charbonnier où le feu commence à prendre.
ALLUMETTE..... A-l-lu-m-ette, *s. f*.... Brin de bois, de chènevotte, etc., soufré aux deux bouts. Morceau de toile soufré pour les vins.
ENLUMINER..... En-lu-m-in-er, *ver*.... Colorier, mettre des couleurs; charger d'ornements; farder; rendre rouge; irriter.
ENLUMINÉ..... En-lu-m-in-é, *adj*..... Coloré, vermeil, rouge; haut en couleur; enflammé. Peint en rouge; colorié.
ENLUMINEUR..... En-lu-m-in-eur, *s. m*... Qui fait métier d'enluminer des images, des estampes; barbouilleur, peintre en détrempe.
ENLUMINURE..... En-lu-m-in-ure, *s. f*... Art, action, manière d'appliquer la couleur aux images; image coloriée. Ornement affecté.
ILLUMINER..... I-l-lu-m-in-er, *ver*.... Éclairer; inonder de lumière; aligner des lampions en signe de joie. Inspirer; instruire.
ILLUMINÉ..... I-l-lu-m-in-é, *s. m., adj.* Visionnaire religieux; qui se croit inspiré d'en haut; secte d'inspirés. Cerveau brûlé.
ILLUMINISME..... I-l-lu-m-in-isme, *s. m*.. Doctrine, opinion des illuminés, de ceux qui se croient inspirés et qui évoquent les morts
ILLUMINATIF..... I-l-lu-m-in-at-if, *adj*.. Qui illumine; qui sert à illuminer. (Terme de dévotion mystique.)
ILLUMINATEUR..... I-l-lu-m-in-at-eur, *s. m*. Qui illumine, qui distribue et coordonne les lumières pour charmer la vue les jours de fête.
ILLUMINATION..... I-l-lu-m-in-at-ion, *s. f*. Inspiration, révélation de Dieu. Éclairage; multitude de lumières ordonnées pour plaire.
RALLUMER..... R-a-l-lu-m-er, *ver*..... Allumer de nouveau. Ressusciter; réveiller; ranimer; rendre vigueur, courage.
PORTE-LUMIÈRE..... Port-e-lu-m-ière, *s. m*. Appareil propre à diriger un jet de lumière en un lieu préparé pour des expériences.
PORTE-ALLUME..... Port-e-a-l-lu-m-e, *s. m*. Petit réduit contenant des morceaux de bois allumés pour éclairer le four du boulanger.
PORTE-ALLUMETTES... Port-e-a-l-lu-m-ettes, *s.m.* Sorte de boîte ou l'on met la provision d'allumettes.
LUNE. Lun-e. ..... Mois (depuis deux lunes). Caprice, fantaisie. Vieux nom de l'argent en chimie.
LUNE..... Lun-e, *s. f*..... LUNE DE MER. Genre de poissons.
LUNE-D'EAU..... Lun-e-d'eau, *s. f*..... Vieux nom du *Nénufar blanc*, dont la fleur blanche brille à la surface des eaux.
LUNETTE..... Lun-et-te, *s. f*..... Instrument garni de verres qui font voir plus loin, plus distinctement, qui soulagent la vue.
DEMI-LUNE..... De-mi-lun-e, *s. f*..... Demi-cercle; ouvrage avancé d'une place forte formé par un angle saillant sur la campagne.
LUNETTES..... Lun-et-tes, *s. f*..... Doubles cercles où sont enchâssés deux verres ajustés pour chaque œil.
LUNETTE..... Lun-et-te, *s. f*..... Cercle d'acier qui sert à vérifier le calibre des boulets de canon.
LUNETTE..... Lun-et-te, *s. f*..... Poche à boucher les yeux du cheval de manége. Close ronde. Jour. Ouverture, trou, fortin.
LUNETTIER..... Lun-et-t-ier, *s. m*.... Marchand, fabricant de lunettes; faiseur de lucrettes.
LUNETTIÈRES..... Lun-et-ières, *s f*..... Plante de la famille des *Crucifères*, dont la silicule imite une paire de lunettes.
CASSE-LUNETTE..... Cass-e-lun-et-te, *s. m*.. Plante, *Bluet* auquel on a cru la propriété de guérir les yeux.
LUNAISON..... Lun-ais-on, *s. f*..... Espace, temps compris entre la nouvelle lune qui commence et la fin du dernier quartier.
LUNATIQUE..... Lun-at-ique, *adj*..... Soumis aux influences de la lune. Bizarre, capricieux, changeant à chaque lune; fantasque.

Digitized by Google

LUSTRE, *s. m.*... Éclat, poli, embellissement, splendeur, beauté, mérite. Ce qui sert à donner le lustre ; relief.
LUT, *s. m.*..... Mastic ; enduit qui sert à préserver les vases de l'action du feu et à les fermer.
LUTH, *s. m.*.... Instrument de musique à cordes. Inspiration poétique ; verve ; lyre.
LUTHER, *s. m.*... Nom d'un célèbre chef d'hérésie, fondateur d'une des églises réformées au seizième siècle.
LUTIN, *s. m.*.... Démon, esprit follet qui tourmente les vivants pendant la nuit. Farfadet. Homme actif, remuant.
LUTTE, *s. f.*..... Combat corps à corps ; exercice où l'on se bat, où l'on cherche à se renverser. Guerre ; dispute.
LUXE, *s. m.*..... Dépense superflue ; somptuosité ; magnificence ; prodigalité ; profusion ; superfluité.
LUXER, *ver*..... Faire sortir l'os de sa place ; déboîter, démettre, disloquer ; fouler, parlant d'un os.
LUXURE, *s. f.*.. Passion immodérée d'un sexe pour l'autre. Incontinence ; dissolution de mœurs ; impudicité.
LUZERNE, *s. f.*. Plante légumineuse qui sert à former des prairies artificielles ; champ de luzerne.

LUNULE..... Lun-ul-e, *s. f.*..... *Sav.* Figure en croissant. Poisson. Coquille. Forme de croissant de certaines coquilles.
LUNULÉ, LUNELÉ.... Lun-ul-é, *adj.*..... *Sav.* Fait en lune ; allant en croissant ; qui a la forme d'une lune.
LUNAIRE..... Lun-aire, *adj.*..... *Sav.* Appartenant, relatifà la lune ; réglé, qui marque l'heure par le mouvement de la lune.
LUNAIRE..... Lun-aire, *s. m.*..... *Sav.* Plante de la famille des *Crucifères*.
DEMI-LUNAIRE..... De-mi-lun-aire, *adj.*.... *Sav.* Qui est en demi-lune ; qui a la forme d'une demi-lune.
SUBLUNAIRE..... Sub-lun-aire, *adj.*..... *Sav.* Qui est au-dessous de la lune ; situé entre lune et terre.
LUNDI. *V. Diurne*... Lun-di, *s. m.*..... (*Le jour de la lune.*) Le second jour de la semaine, en partant du dimanche.
LUNI-SOLAIRE..... Lun-i-sol-aire, *adj.*.... *Sav.* Embrassant à le fois la révolution de la lune et du soleil considérés ensemble (année).

LUSTRE. Lustr-e..... (LU, *rad. de* LAVER, *etc.* ; STRE, *rad. d'*ÊTRE.) (LU, *rad. de* LUIRE, LUMIÈRE. Étym.)
LUSTRE..... Lustr-e, *s. m.*..... Chandelier formant un arbuste de métal suspendu dont les rameaux portent des lumières.
LUSTRER..... Lustr-er, *ver*..... Donner le lustre à une chose ; polir, rendre luisant une fourrure, une glace, une étoffe.
LUSTREUR..... Lustr-eur, *s. m.*..... Ouvrier qui donne l'éclat aux draps, aux étoffes, aux fourrures.
LUSTRIER..... Lustr-ier, *s. m.*..... Marchand, fabricant de chandeliers à branches, de lustres à suspendre dans les salles.
LUSTRINE..... Lustr-ine, *s. f.*..... Sorte de droguet de soie ; étoffe qui a quelque éclat d'apprêt.
LUSTROIR..... Lustr-oir, *s. m.*..... Molette ; règle doublée de chapeau pour repasser les glaces et enlever les taches.
LUSTRAGE..... Lustr-age, *s. m.*..... Action de lustrer ; machine à lustrer la soie dans les fabriques de soie.
LUSTRAL..... Lustr-al, *adj.*..... *Sav.* Qui servait à purifier, à faire les lustrations, les ablutions sacrées, parlant d'eau bénite.
LUSTRATION..... Lustr-at-ion, *s. f.*.... *Sav.* Cérémonie expiatoire ; purification chez les anciens ; baptême d'eau lustrale des païens.
DÉLUSTRER..... Dé-lustr-er, *ver*..... Oter le lustre ; enlever l'apprêt qui donne de l'éclat.
ILLUSTRE..... I-l-lustr-e, *adj.*..... Célèbre, éclatant, distingué, fameux, renommé ; signalé; remarquable; extraordinaire.
ILLUSTRER..... I-l-lustr-er, *ver*..... Rendre illustre ; ennoblir ; grandir ; honorer ; élever ; proclamer.
ILLUSTRÉ..... I-l-lustr-é, *adj.*..... Devenu, rendu célèbre ; renommé; ennobli ; honoré ; glorieux. Orné de dessins (édition).
ILLUSTRATION..... I-l-lustr-at-ion, *s. f.*... Décoration ; marque d'honneur ; éclat ; gloire. Gravures, dessins qui ornent une édition.
ILLUSTRISSIME..... I-l-lustr-iss-ime, *adj.*... *Sav.* Très-illustre; titre que s'ajustent quelques personnes élevées en dignité.
RELUSTRER..... Re-lustr-er, *ver*..... Lustrer de nouveau ; rendre le lustre, l'éclat primitif.

LUT. Lut..... *Sav.* (LUTUM, *boue*. Lat. Étym.)
LUTER..... Lut-er, *ver*..... *Sav.* Boucher, fermer avec du lut ; enduire de lut les vases qu'on met au feu.
LUTATION..... Lut-at-ion, *s. f.*..... *Sav.* Travail, opération pour enduire de lut ; action de luter. Enduit de lut; ouvrage en lut.
DÉLUTER..... Dé-lut-er, *ver*..... *Sav.* Enlever le mastic, le lut qui fermait ou protégeait un vase destiné à aller au feu.

LUTH. Luth..... (Aujourd'hui hors d'usage.)
LUTHÉE..... Luth-ée, *s. f.*..... *Sav.* MANDORE. Sorte d'instrument de musique à plus de quatre cordes, approchant du luth.
LUTHERIE..... Luth-er-ie, *s f.*..... Art, commerce, profession de celui qui fait ou vend des luths ; magasin de luthier.
LUTHIER..... Luth-ier, *s. m.*..... Ouvrier qui fait des instruments de musique à cordes ; marchand qui les vend.

LUTHER. Luther..... *Sav.*
LUTHÉRIEN..... Luthér-ien. *adj.*..... *Sav.* Sectateur de Luther ; qui professe les doctrines de Luther en religion; qui y est conforme.
LUTHÉRANISME..... Luthér-an-isme, *s. m.*.. *Sav.* Sentiments, doctrine, ensemble des idées de Luther en religion. Secte qui les partage.

LUTIN. Lut-in..... Enfant espiègle, éveillé ; égrillard ; malin, tapageur. Personne vive, pétulante.
LUTINER..... Lut-in-er, *ver*..... Tourmenter comme un lutin ; inquiéter; tapager; faire des niches, des espiègleries.

LUTTE. Lut-t-e..... (LU, *rad. de* LITIGE, LICE, *etc.* ; TTE, *rad. d'*ACTE.) Conflit. Controverse. Combat.
LUTTER..... Lut-t-er, *ver*..... Combattre, s'exercer corps à corps ; se mettre aux prises. Résister ; tenir ferme ; se disputer.
LUTTANT..... Lut-t-ant, *adj.*..... Qui lutte ; qui fait des efforts.
LUTTEUR..... Lut-t-eur, *s. m.*..... Celui qui combat, qui s'exerce à la lutte ; qui se prend corps à corps.
HAUTE LUTTE..... Hau-te-lut-t-e, *s. f.*.... Autorité, force ; grande activité de forces ; puissance entraînante.
LITIGE..... Lit-ig-e, *s. m.*..... Contestation, lutte en justice ; procès ; débat ; discussion ; querelle ; dispute.
LITIGIEUX..... Lit-ig-i-eux, *adj.*..... Contesté; contestable ; qui donne ou peut donner lieu à un procès ; sujet à procès.
LITIGANT..... Lit-ig-ant, *adj.*..... *Sav.* Plaidant, qui plaide ; qui soutient un procès, une discussion.
LITISPENDANCE..... Lit-is-pend-ance, *s. f.*. *Sav.* Temps durant lequel un procès est pendant en justice ; situation de ce qui est pendant.

LUXE. Lux-e..... (*De* LUS, *je lave, je coule*. Gr. Étym.) Excès de dépense en tout ; abondance excessive.
LUXUEUX..... Lux-u-eux, *adj.*..... Plein de luxe ; qui a le goût du luxe ; qui mène grand train ; magnifique.
LUXURIANT..... Lux-u-r-i-ant, *adj.*.... Qui pousse avec trop d'abondance ; trop fertile ; qui déborde de vie ; excessif.
LUXURIANCE..... Lux-u-r-i-ance, *s. f.*... Pousse trop abondante des branches ; excès de végétation. Abondance extraordinaire en fruits.

LUXER. Lux-er..... *Sav.*
LUXATION..... Lux-at-ion. *s. f.*..... Déboîtement d'un os ; déplacement d'un os mobile de sa cavité ; entorse.

LUXURE. Luxur-e..... (LU, *rad. de* LUXURE, *paraît être le même que celui de* LUBRIQUE, LIBERTIN, *etc.*)
LUXURIEUX..... Luxur-i-eux, *adj*..... Lascif ; adonné à la luxure, qui y excite, qui peut y exciter, qui l'inspire.
LUXURIEUSEMENT..... Luxur-i-eus-ment, *adv.* *Sav.* Avec luxure ; d'une manière luxurieuse ; avec libertinage; lubriquement

Digitized by Google

LYRE, *s. f.* . . . . Instrument de musique à cordes des anciens. Talent; verve, inspiration du poëte; muse; poésie.

M

MÂCHER, *ver.* . . Broyer, moudre avec les dents. Manger avec sensualité. Dégrossir, apprêter; ébaucher; préparer.
MACHIAVEL, *s. m.* Auteur, écrivain d'Italie, célèbre par certains principes et certains calculs politiques.
MACHINE, *s. f.* . . Engin, instrument formé de pièces assemblées, combinées pour mouvoir, tirer, lever, lancer, etc.

LYRE.	Lyr-e	Ce qui a forme de lyre dans la nature, les arts, les sciences, etc. Constellation du nord.
LYRIQUE.	Lyr-ique, *adj.*	*Sav.* Propre à être chanté, mis en musique; consacré au chant. Qui fait des hymnes.
LYRÉE	Lyr-ée, *adj.*	*Sav.* Qui a la forme d'une lyre; tourné comme une lyre, qui y ressemble, qui en a l'aspect.
LYRON.	Lyr-on, *s. m.*	Plante des anciens, peut-être le plantin aquatique.
PORTE-LYRE	Port-e-lyr-e, *s. m.*	Famille d'oiseaux de l'ordre des *Silvains*, de la tribu des *Tétradactyles* ou à quatre doigts.

M

MÂCHER.	Mâch-er	Expliquer en détail. Ruminer, méditer, réfléchir.
MÂCHE	Mâch-é, *adj.*	Broyé, moulu, usé par le frottement; mangé; rongé; brisé; mutilé.
MÂCHEUR	Mâch-eur, *s. m.*	Celui qui mâche, qui mange beaucoup; glouton, gourmand, goinfre; gros mangeur.
MÂCHOIRE	Mâch-oire, *s. f.*	Demi-cercle osseux et mobile, garni de dents en haut et en bas de la bouche pour mâcher.
MÂCHOIRE	Mâch-oire, *s. f.*	Ce qui broie. Outil à serrer; ce qui en a la forme, le mouvement, le résultat. Imbécile; sot.
MÂCHICOT	Mâch-ic-ot, *s. m.*	*Inus.* Certains chantres d'église autrefois qui mâchicotaient.
MÂCHICOTER	Mâch-ic-ot-er, *ver.*	*Inus.* Sauter, altérer les notes de plain-chant sous prétexte d'y ajouter de l'agrément.
MÂCHICOTAGE	Mâch-ic-ot-age, *s. m.*	*Inus.* Additions, compositions de notes du plain-chant qui remplissent les intervalles.
MÂCHON	Mâch-on, *s. m.*	Morceau qu'on mâche, qu'on promène entre les dents, qu'on a déjà mâché. (Usité dans l'est.)
MÂCHONNER	Mâch-on-n-er, *ver.*	Mâcher avec difficulté ou avec négligence; pignocher; grignoter.
MÂCHONNEMENT	Mâch-on-n-e-ment, *s. m.*	Action de mâcher avec peine, avec lenteur, avec négligence.
MÂCHICATOIRE	Mâch-ic-at-oire, *s. m.*	*Sav.* Ce qu'on tient dans la bouche, qu'on mâche, qu'on broie sans l'avaler. Drogue à mâcher.
MÂCHACOIRE	Mâch-a-c-oire, *s. f.*	*Sav.* Instrument, machine qui sert à rompre, à broyer le chanvre.
MÂCHEMOURE	Mâch-e-moure, *s. f.*	Miettes, débris, poussière, petits morceaux du biscuit des matelots écrasé, égrené.
MÂCHELIÈRE	Mâch-el-ière, *adj.*	*Sav.* Qui sert principalement à broyer les aliments; molaires, parlant des dents de derrière
MÂCHEDRU	Mâch-e-dru, *s. m.*	Gourmand; grand mangeur; glouton.
MÂCHEFER	Mâch-e-fer, *s. m.*	Crasse, écume, scorie que rend le fer à la forge, au fourneau ou sous l'enclume.
REMÂCHER	Re-mâch-er, *ver.*	Mâcher une seconde fois. Repasser plusieurs fois dans son esprit.
MAQUE	Maqu-e, *s. f.*	MACQUE. Broie, instrument à mâcher, broyer, briser le chanvre. Paquet de fil de cent aunes.
MAQUER	Maqu-er, *ver.*	MACQUER. Briser, broyer, mâcher avec la broie ou la maque.
MACARON	Mac-ar-on, *s. m.*	Pâtisserie friande faite de pâte de sucre et d'amandes broyées en forme de petits pains ronds
MACARONI	Mac-ar-on-i, *s. m.*	Pâte de farine fine, en forme de longs petits tubes creux, qu'on assaisonne; mets qu'on en fait.
MACERER	Mac-ér-er, *ver.*	Mortifier, mater le corps par esprit de piété. Infuser; tremper à froid, dissoudre dans l'eau.
MACERATION	Mac-ér-at-ion, *s. f.*	Austérité, tourment qu'on s'inflige comme un devoir de piété. Dissolution, séjour dans l'eau.
MACEDOINE	Mac-é-d-oine, *s. f.*	Mets de divers légumes ou fruits mêlés, broyés ensemble. Mélange, pêle-mêle littéraire.
MASSETER	Mas-et-er, *s. m.*	*Sav.* Muscle très-fort sous la joue qui sert à serrer la mâchoire d'en bas contre l'autre.
MASSETERIQUE	Mass-ét-ér-ique, *adj.*	*Sav.* Qui a rapport au muscle masseter, qui le concerne, qui y appartient.
MASTIC	Mast-ic, *s. m.*	Résine, gomme odorante du *Lentisque*. Ciment formé de divers ingrédients broyés ensemble
MASTIQUER	Mast-iqu-er, *ver.*	Coller, lier, joindre, attacher, boucher, souder avec du mastic.
MASTICATION	Mast-ic-at-ion, *s. f.*	*Sav.* Action de mâcher; broiement entre les mâchoires des aliments détrempés par la salive.
MASTICATOIRE	Mast-ic-at-oire, *s. m.*	*Sav.* Médicament; ce qu'on mâche pour provoquer la salive, pour faire cracher.
MASTIGADOUR	Mast-ig-ad-our, *s. m.*	*Sav.* Mors uni et garni d'anneaux et de patenôtres pour faire saliver le cheval.
DÉMASTIQUER	Dé-mast-iqu-er, *ver.*	Oter le mastic; décoller; enlever le ciment; détacher ce qui était lié avec du mastic.
MAXILLAIRE	Max-ill-aire, *adj.*	*Sav.* Qui appartient, qui a rapport aux mâchoires.
MAXILLAIRE	Max-ill-aire, *s. m.*	*Sav.* Plante du Pérou dont une partie de la fleur ressemble à deux mâchoires.
SOUS-MAXILLAIRE	Sous-max-ill-aire, *adj.*	*Sav.* Qui est situé sous l'os de la mâchoire, parlant d'une glande, d'un nerf, d'une artère.
SUS-MAXILLAIRE	Sus-max-ill-aire, *adj.*	*Sav.* Situé au-dessus de la mâchoire.
ENTREMAXILLAIRE	Inter-max-ill-aire, *adj.*	*Sav.* Qui est entre les mâchoires.
MACHIAVEL.	Machiavel.	
MACHIAVELISME	Machiavel-isme, *s. m.*	*Sav.* Doctrine, esprit, actinn, conformes à la politique artificieuse que développe Machiavel.
MACHIAVELISTE	Machiavel-iste, *s. m.*	*Sav.* Disciple, élève, partisan de Machiavel. Politique, roué, subtil, adroit, fourbe.
MACHIAVELIQUE	Machiavel-ique, *adj.*	*Sav.* Conforme aux doctrines, aux maximes attribuées à Machiavel. Déloyal, perfide, fourbe.
MACHINE.	M-ch-n-e	Assemblage de ressorts, de roues dans un but d'action. Invention, intrigue, ruse.
MACHINER	Machin-er, *ver.*	Conspirer contre quelqu'un; tramer de sourdes menées; brasser, ourdir de nouveaux desseins.
MACHINISTE	Machin-iste, *s. m.*	Ingénieur; inventeur. Directeur de machines; constructeur de combinaisons mécaniques.
MACHINAL	Machin-al, *adj.*	Involontaire; intelligent; qui va par ressort; mu par une machine non par vouloir.
MACHINALEMENT	Machin-al-e-ment, *adv.*	D'une manière machinale; sans intention; sans avoir conscience de; sans volonté.
MACHINATEUR	Machin-at-eur, *s. m.*	Qui trame quelque complot; artisan d'intrigues; auteur d'une conspiration.
MACHINATION	Machin-at-ion, *s. f.*	Conspiration secrète; intrigue, menée, piége, embûches pour un dessein; manége.

Digitized by Google

MÂCHURER, *ver.* Barbouiller de noir ; souiller, salir, tacher. Ne pas tirer nette la feuille qu'on imprime.
MAÇON, *s. m.*.... Artisan qui travaille à construire les maisons en pierres, briques, etc. Franc-maçon.
MADRÉ, *adj.*..... Moucheté, tachetè, marqué de diverses couleurs. Rusé, raffiné, fin, retors.
MAGASIN, *s. m.*.. Lieu, dépôt à serrer, à garder des marchandises ; lieu disposé pour les vendre en gros ou en détail.
MAGNANIME, *adj.* Qui a l'âme, le cœur grand ; qui a des sentiments élevés, généreux ; noble. Brave ; vaillant.
MAGNÉTISME, *s.* Ensemble des propriétés de l'aimant ; fluide qui communique un somnambulisme artificiel.
MAGOT, *s. m.*.... Gros singe sans queue. Homme difforme, laid ; figure grotesque. Argent caché.
MAHOMET, *s. m.* Fondateur de la religion qui règne dans la plus grande partie de l'Asie et de l'Afrique.
MAI, *s. m.*..... Cinquième mois de l'année à partir de janvier. Arbre de mai planté en l'honneur de quelqu'un.
MAIGRE, *adj.*.... Décharné ; sec ; qui n'a que la peau et les os. Aride, nu ; chétif ; peu important ; mesquin ; léger.

MACHINOIR..... Machin-oir, *s. m.*..... Outil de bois qui sert à ranger et décrasser les points de derrière du soulier.
MACHINE À MÂTER... Machin-e-à-mâ-ter, *s. f.* Mâture établie dans les grands ports ; établissement pour poser les mâts des vaisseaux.
MÉCANIQUE..... Mécan-ique, *adj.*..... Qui a rapport à la mécanique, qui y est conforme ; manuel ; qui se fait à la main ; d'artisan.
MÉCANIQUE..... Mécan-ique, *s. f.*..... Lois du mouvement, de l'équilibre, des forces, etc. ; structure d'un corps ; machine ; ressort.
MÉCANIQUEMENT.... Mécan-ique-ment, *adv.* Selon les lois mécaniques ; par le travail des mains ; sans travail intellectuel ; sans volonté.
MÉCANISME..... Mécan-isme, *s. m.*.... Composition artificielle d'un corps ; ressort, action, jeu d'une machine ; faire ; manière d'agir.
MÉCANICIEN..... Mécan-ic-ien, *s. m.*.... Savant dans les lois combinatrices des forces, etc. ; qui invente, qui fait des machines.
MÂCHURER. Mâch-ur-er..... (Mac, *tache noire*, Celte. G-G.) (Mac, *rad. commun à* MALE, MASCULIN, MÊLER, *etc.*)
MÂCHURAT..... Mâch-ur-at, *s. m.*..... Ouvrier qui travaille malproprement, maladroitement.
MAQUEREAU..... Maque-r-eau, *s. m.*.... Nom de poissons tachés de noir et de bleu. Tache des jambes tennes trop près du feu.
MACULE..... Mac-ul-e, *s. f.*..... *Sav.* Tache, souillure, barbouillage de noir. Tache, obscurité sur le soleil. Péché, faute.
MACULER..... Mac-ul-er, *ver.*..... *Sav.* Tacher, salir, barbouiller de noir les feuilles imprimées et les estampes.
MACULÉ..... Mac-ul-é, *adj.*..... *Sav.* Taché, souillé, pollué ; coupable d'une faute. Barbouillé.
MACULATURE..... Mac-ul-at-ure, *s. f.*.... *Sav.* Feuille de papier gâtée ou tachée, bonne pour enveloppe ; gros papier d'enveloppe
IMMACULÉ..... Im-mac-ul-é, *adj.*.... *Sav.* Qui n'a aucune tache de péché ; pur ; qui est sans souillure, sans péché.
MACLER..... Mac-l-er, *ver.*..... Remuer le verre fondu ; mêler le verre dur avec le plus mou. (Terme de verrerie.)
DÉMACLER..... Dé-mac-l-er, *ver.*..... *Sav.* Remuer, mêler le verre fondu avec une barre de fer destinée à cet usage.
DÉMACLAGE..... Dé-mac-l-age, *s. m.*.... *Sav.* Mélange, agitation, remuement du verre fondu avec la barre de fer.
MAÇON. *V. Maison.* Mac-on..... (Mas, *rad. de* MASURE, MAISON, MANOIR, MAÇON, *etc.*, *signifie masure, maison.* Celte G-G.)
MAÇON..... Mac-on, *s. m.*..... Animal qui enduit de terre l'entrée du trou de l'arbre où il niche.
MAÇONNER..... Mac-on-n-er, *ver.*..... Construire un édifice, une maison, boucher un mur en plâtre, pierre, ciment, etc.
MAÇONNERIE..... Mac-on-n-er-ie, *s. f.*.... Art, ouvrage, travail de maçon ; construction qui s'exécute avec pierres, mortier, etc.
MAÇONNIQUE..... Mç-on-n-ique, *adj.*.... Qui a rapport à la Franc-Maçonnerie ; qui la concerne, qui s'y rattache.
MAÇONNAGE..... Mac-on-n-age, *s. m.*.... Travail du maçon ; ouvrage qu'il fait ; ce qui est de son métier ; ce qu'a fait un maçon.
REMAÇONNER..... Re-mac-on-n-er, *ver.* Réparer une maçonnerie, reconstruire.
FRANC-MAÇON..... Franc-maç-on, *s. m.*.... Initié à la société de la Franc-Maçonnerie ; membre de la société secrète de la Maçonnerie.
FRANC-MAÇONNERIE.. Franc-maçon-n-er-ie, *s. f.* MAÇONNERIE. Société morale et philosophique qui a pour intignes les outils des maçons.
MADRÉ. Madr-é..... Maïois, qui sait plus d'un tour. — *S. m.* Personne rusée.
MADRURE..... Madr-ure, *s. f*..... Tache, marque sur la peau d'un animal ; marque, tache sur le bois.
MAGASIN. Magasin..... Approvisionnement de munitions ; provision ; salle, panier des messageries pour les bagages.
MAGASINER..... Magasin-er, *ver.*..... Mettre, entasser les marchandises dans un magasin, dans un établissement propre à cela.
MAGASINIER..... Magasin-ier, *s. m.*.... Chargé de la garde, du soin du magasin et des choses qu'il renferme.
MAGASINAGE..... Magasin-age, *s. m.*.... Dépôt, séjour, durée, droit de dépôt d'une marchandise dans un magasin, dans un entrepôt.
EMMAGASINER..... Em-magasin-er, *ver.*.... Mettre en magasin ; approvisionner ; entasser.
EMMAGASINAGE..... Em-magasin-age, *s. m.*.. Action de mettre la marchandise en magasin ; travail, salaire de celui qui emmagasine.
MAGNANIME. Magn-anim-e..... (Mag, *idée de supériorité, rad. de* MAÎTRE, MAGISTRAT, *etc.* MAGIS, *plus.* Lat. Etym.)
MAGNANIMEMENT.... Magn-anim-e-ment, *adv.* Grandement ; noblement ; généreusement ; avec magnanimité ; bravement.
MAGNANIMITÉ..... Magn-anim-it-é, *s. f.*.. Grandeur d'âme ; vertu de celui qui est magnanime ; noblesse ; courage.
MAGNAT..... Magn-at, *s. m.*..... Grand seigneur ; principal d'une nation. Grand de Pologne.
MAGNANIER..... Magn-an-ier, *s. m.*.... Chef des ateliers où l'on élève les vers à soie ; celui qui les élève.
MAGNANIÈRE..... Magn-an-ière, *s. f.*.... MAGNONIÈRE. Coconière ; lieu, endroit où l'on élève les vers à soie.
MAGNIFIER..... Magn-i-fi-er, *ver.*..... Exalter ; haut louer ; célébrer la grandeur de ; élever ; porter aux nues ; combler de louanges.
MAGNIFIQUE..... Magn-i-fique, *adj.*.... Splendide, somptueux ; large ; qui fait des largesses ; qui aime la dépense ; pompeux, fastueux.
MAGNIFIQUEMENT.... Magn-i-fique-ment, *adv.* Avec éclat, faste, noblesse ; avec pompe, splendeur, libéralité, magnificence.
MAGNIFICENCE..... Magn-i-fi-c-ence, *s. f.*.. Caractère du magnifique ; somptuosité ; grandeur ; élévation ; richesses ; goût de ce qui brille
MAGNIFICAT..... Magn-i-fi-cat, *s. m.*.... Chant, cantique de glorification et de reconnaissance qu'on chante à vêpres.
MAXIMUM..... Max-im-um, *s. m.*..... *Sav.* Le dernier, le plus haut point qu'on puisse atteindre. Prix le plus élevé des marchandises.
MAGNÉTISME. Magn-ét-isme..... *Sav.* (MAGNÈS, *aimant.* Lat. Etym.)
MAGNÉTIQUE..... Magn-étique, *adj.*..... *Sav.* Qui a rapport à l'aimant, qui en dépend, qui en a les propriétés ou quelques propriétés
MAGNÉTISER..... Magn-ét-is-er, *ver.*.... Communiquer, développer le sommeil, l'influence du magnétisme animal.
MAGNÉTISEUR..... Magn-ét-is-eur, *s. m.*.... Qui, par pratiques, par procédés, développe un sommeil artificiel et magnétique.
MAHOMET. Mahomet..... Auteur du Coran, prophète de Dieu aux yeux de la plupart des peuples d'Asie et d'Afrique.
MAHOMETAN..... Mahomét-an, *adj.*.... Qui professe la religion, la doctrine de Mahomet ; qui la concerne, qui y est relatif.
MAHOMÉTISME..... Mahomét-isme, *s. m.*.... MAHOMÉTANISME. Religion, doctrine, cérémonie du culte des musulmans, des mahométans.
MAIGRE. *V. Gras.* Maig-re, *adv.*..... (Mai, *rad. de* MAL ; GR, *rad. de* GRAS.) D'une manière sèche, nue, mince, écourtée.
MAIGRE..... Maig-re, *s. m.*..... Chair sans graisse. Nourriture sans viande, sans graisse ni jus de viande. (Langage d'Église)
MAIGRIR..... Maig-ir, *ver.*..... Devenir maigre ; diminuer ; rendre plus mince ; couper le trop épais.
MAIGREUR..... Maig-eur, *s. f.*..... Etat d'un corps maigre ; épuisement ; consomption. Sécheresse. Acidité. Dureté ; exiguité.

Digitized by Google

MAIL, *s. m.* . . . . Petite masse, marteau à manche long et pliant pour lancer, chasser une boule de buis ou de bois.
MAILLE, *s. f.* . . . Nœud de soie, de fil, laine, etc., dans les tissus serrés; boucle, ouverture entre ces nœuds.
MAIN, *s. f.* . . . . . Partie du corps et du bras qui va du poignet au bout des doigts et qui sert à toucher, à saisir.

MAIGREMENT. . . . . Maigr-e-ment, *adv.* . . . . . Sèchement; petitement; chétivement; pauvrement; faiblement; médiocrement.
MAIGRELET. . . . . Maigr-el-et, *adj.* . . . . . Un peu maigre. (Un petit enfant maigre.)
AMAIGRIR. . . . . A-maigr-ir, *ver.* . . . . . Rendre, devenir maigre; exténuer; retirer; réduire; dessécher; diminuer l'épaisseur.
AMAIGRISSEMENT. . . . . A-maigr-isse-ment, *s. m.* . . . . . Exténuation; passage de l'embonpoint à la maigreur; amoindrissement; consomption.
DÉMAIGRIR. . . . . Dé-maigr-ir, *ver.* . . . . . *Sav.* Devenir moins maigre. Amincir, retrancher un peu d'une pierre, d'une pièce de bois
DÉMAIGRISSEMENT. . . . . Dé-maigr-isse-m², *s. m.* . . . . . *Sav.* Action de démaigrir; ce qui est réduit à l'épaisseur convenable.
EMMAIGRIR. . . . . Em-maigr-ir, *ver.* . . . . . Amaigrir, affaiblir, exténuer; diminuer; rendre, devenir maigre; fondre; dessécher.
RAMAIGRIR. . . . . R-a-maigr-ir, *ver.* . . . . . Rendre maigre de nouveau; redevenir maigre; retomber en maigreur.
MARCESCENT. . . . . Marc-esc-ent, *adj.* . . . . . *Sav.* Qui se fane, se flétrit, se dessèche longtemps avant de tomber (partie d'une fleur).
IMMARCESSIBLE. . . . . Im-marc-ess-ible, *adj.* . . . . . *Sav.* Qui ne peut sécher, se faner, se flétrir; qui ne se flétrit pas.
MAIL. . . . . Mail. . . . . Jeu de mail; lieu, allée, place où l'on joue, ou l'on jouait au mail. Promenade publique.
MAIL. . . . . Mail, *s. m.* . . . . . Marteau de plusieurs sortes d'ouvriers. Gros marteau ou masse de fer des carriers.
MAILLET. . . . . Mail-et, *s. m.* . . . . . Marteau à deux têtes d'ordinaire en bois. Arme ancienne.
MAILLOCHE. . . . . Mail-oche, *s. f.* . . . . . Gros maillet de bois; masse de fer moins considérable que le mail.
MAILLER. . . . . Mail-l-er, *ver.* . . . . . Battre la toile de baptiste avec un maillet de bois uni pour lui donner un œil plus fin.
MAILLERIE. . . . . Mail-l-er-ie, *s. f.* . . . . . Moulin propre à battre le chanvre.
MAILLETER. . . . . Mail-l-et-er, *ver.* . . . . . Recouvrir de clous le doublage d'un vaisseau.
MAILLETAGE. . . . . Mail-l-et-age, *s. m.* . . . . . Action, ouvrage de celui qui maillette. Surface du doublage d'une carène couverte de clous.
MAILLOIR. . . . . Mail-l-oir, *s. m.* . . . . . Marbre, pierre des blanchisseries sur laquelle on bat la toile avec des maillets de bois.
MAILLOTINS. . . . . Mail-l-ot-ins, *s. m.* . . . . . *Sav.* Insurgés qui étaient armés de maillotins ou masses de bois et de fer sous Charles VI.
MALBESTE. . . . . Mal-beste, *s. f.* . . . . . *Inus.* MALBEST. Hache à manteau qui sert pour pousser l'étoupe dans la couture du navire.
CHAMAILLER. . . . . Cha-mail-l-er, *ver* . . . . . (*Se battre à coups de maillet.*) Se quereller, se disputer à grand bruit, en grand nombre.
CHAMAILLIS. . . . . Cha-mail-l-is, *s. m.* . . . . . Mêlée; pêle-mêle où on se bat; batterie, dispute, rixe, bagarre confuse et bruyante.
MALLÉABLE. . . . . Mal-l-é-able, *adj.* . . . . . *Sav.* Dur et ductile; qu'on peut forger, étendre, assouplir en lames à coups de marteau.
MALLÉABILITÉ. . . . . Mal-l-é-abil-it-é, *s. f.* . . . . . *Sav.* Qualité de ce qui est malléable; ductilité; extensibilité.
MAILLE. . . . . Maill-e. . . . . Annelet de fer des cottes d'armes. Tache des plumes du perdreau; tache de la prunelle de l'œil.
MAILLE. . . . . Mail-l-e, *s. f.* . . . . . La moindre des monnaies; presque rien; chose de rien.
MAILLER. . . . . Mail-l-er, *ver.* . . . . . Couvrir d'un tissu de mailles; tordre en maille. Prendre des taches, parlant d'un perdreau.
MAILLÉ. . . . . Mail-l-é, *adj.* . . . . . Disposé comme les ouvertures d'un filet (treillagé). Tordu. Qui a ses mailles (perdreau).
MAILLON. . . . . Mail-on, *s. m.* . . . . . Petit anneau d'émail qui attache les insectes du gazier; petit anneau d'une chaîne.
MAILLEUR. . . . . Mail-eur, *s. m.* . . . . . Ouvrier qui maille, qui fait des filets; faiseur.
MAILLURE. . . . . Mail-ure, *s. f.* . . . . . *Sav.* Ensemble des taches qui imitent les mailles des filets sur les plumes d'un oiseau.
MAILLIER. . . . . Mail-ier, *s. m.* . . . . . Chaînetier; fabricant, ajusteur de mailles pour les chaînes.
FERMAILLE. . . . . Fer-mail-l-e, *s. m.* . . . . . Treillis de fer; sorte de filet à larges mailles en fil de fer
MAILLER. . . . . Mail-er, *ver.* . . . . . Lier à la voile une bonnette qu'on lace avec un petit *filin*. (Mar.)
DÉMAILLER. . . . . Dé-mail-er, *ver.* . . . . . Détacher la bonnette de la voile où elle était. (Mar.)
REMAILLER. . . . . Re-mail-er, *ver* . . . . . Reprendre les mailles, les refaire, les raccommoder; faire une reprise, ajuster des mailles
MAILLOT. . . . . Mail-ot, *s. m.* . . . . . Toile, étoffe pour envelopper l'enfant; couches et langes de l'enfant au berceau.
MAILLOT. . . . . Mail-ot, *s. m.* . . . . . Genre d'animaux à coquille qui ressemblent à l'enfant au maillot enveloppé de langes.
DÉMAILLOTTER. . . . . Dé-mail-ott-er, *ver.* . . . . . Oter du maillot.
EMMAILLOTTER. . . . . Em-maill-ott-er, *ver* . . . . . Mettre un petit enfant dans un maillot; l'envelopper, le serrer dans les langes.
EMMAILLOTTEMENT. . . . . Em-maill-ott-e-ment, *s. m.* . . . . . Manière, action d'emmailloter.
REMMAILLOTTER. . . . . R-em-maill-ot-er, *ver.* . . . . . Remettre en maillot.
AUMÉE. . . . . Au-mée, *s. f.* . . . . . *Sav.* HAMAUX. (*Hautes mailles.*) Grande maille des filets triples; des tramails, etc.
AUMAILLADE. . . . . Au-maill-ade, *s. f.* . . . . . AMAILLADE, AMAIRADE. Filet triple en tramail pour prendre les *Sèches*, les *Barbues*, etc.
CONTRE-MAILLER. . . . . Contre-mail-er, *ver.* . . . . . Doubler les mailles d'un filet.
CONTRE-MAILLES. . . . . Contre-mail-es, *s. f.* . . . . . Mailles d'un filet ou tramail opposées et correspondantes à d'autres mailles.
TRAMAIL. . . . . Tra(*trois*)-mail, *s. m.* . . . . . Filet composé de trois filets dont l'un, à mailles fines, fait poche entre les mailles des autres.
TRAMAUX. . . . . Tra(*trois*)-maux, *s. m.* . . . . . TRAMAIL, TRAMATS, TRAMAILLONS. Filet formé de trois filets appliqués l'un sur l'autre.
TRAMILLON. . . . . Tra-mill-on, *s. m* . . . . . Petit tramail.
MAIN. *V. Maison.* . . . . . Main. . . . . Puissance; ce qui prend; ce qui empoigne. Crapin; poignée. Force. Manière d'écrire.
MAIN. . . . . Main, *s. f.* . . . . . Dépendance. Consentement au mariage Ce que contient la main. Vingt-cinq feuilles de papier.
DE MAIN EN MAIN. . . . . De-main-en-main, *adv.* . . . . . D'une personne à l'autre; de l'un à l'autre; successivement; par tradition consécutive.
DE LA MAIN À LA MAIN. . . . . De-la-main-à-la-main, *adv.* . . . . . Sans constater la remise par acte public; sans écrit, sans signature, sans témoin.
SOUS MAIN. . . . . Sous-main, *adv.* . . . . . Clandestinement; à la dérobée, en cachette, secrètement, en tapinois.
À PLEINES MAINS. . . . . À plein-es-mains, *adv* . . . . . Abondamment; à foison; amplement; largement; libéralement.
À LA MAIN. . . . . À-la-main, *adv* . . . . . À portée; à propos. De concert; d'intelligence; par complot. À dessein; exprès
DE LONGUE MAIN. . . . . De-long-ue-main, *adv.* . . . . . Depuis longtemps; après avoir longtemps réfléchi; après mûre délibération.
SOUS LA MAIN. . . . . Sous-la-main, *adv.* . . . . . Proche; à portée de; à sa disposition; à sa convenance.
MAIN CHAUDE. . . . . Main-chau-d-e, *s. f.* . . . . . Jeu dans lequel on devine, les yeux fermés, celui qui touche la main qu'on étend.
MAIN COULANTE. . . . . Main-coul-ante, *s. f* . . . . . Bande de bois qui recouvre la rampe de fer d'un escalier sur laquelle glisse la main.
MAIN COURANTE. . . . . Main-cour-ante, *s. f.* . . . . . Cahier, registre sur lequel on inscrit les achats et les dépenses de chaque jour.
MAIN DE JUSTICE. . . . . Main-de-ju-stice, *s. f* . . . . . Sceptre qui se termine par une main.
MAINMORTE. . . . . Main-mor-t-e, *s. f* . . . . . *Inus.* Loi, coutume qui attachait l'homme à la terre et lui ôtait la disposition de ses biens.
MAINMORTABLE. . . . . Main-mor-t-able, *adj.* . . . . . *Inus* Asservi au régime de mainmorte. Qui, étant inaliénable, ne paye pas de mutation.
MAINTIEN. . . . . Main-tien, *s. m* . . . . . Conservation, affermissement, continuation, confirmation. Air, tenue, habitude du corps.
MAINTENIR. . . . . Main-ten-ir, *ver* . . . . . Affirmer, soutenir; persister; continuer d'être, consolider, conserver; perpétuer dans l'état.

Digitized by Google

MAINTENUE..... Main-ten-ue, *s. f.*..... Assurance, conservation; continuation de la possession d'un droit par jugement, par acte.

MAINTENANT..... Main-ten-ant, *adv.*..... À présent; à cette heure; au moment où nous sommes; de nos jours; aujourd'hui.

MAIN-D'ŒUVRE..... Main-d'-œuvre, *s. f.*... Façon, travail de l'ouvrier; prix, salaire, ce qu'on paye pour ce travail.

MAIN BASSE..... Main-basse, *s. f.*..... Boucherie, carnage, massacre sans quartier.

MAINLEVÉE..... Main-lev-ée, *s. f.*..... Acte qui détruit, qui lève un empêchement; saisie, inscription, opposition, etc.

MAIN-FORTE..... Main-fort-e, *s. f.*..... Assistance, aide, appui, secours; concours donné à l'exécution des lois, d'un jugement, etc.

MAINMISE..... Main-mise, *s. f.*..... Saisie; capture, prise. Installation; prise de possession.

ARRIÈRE-MAIN..... A-rr-ière-main, *s. f.*... Coup du revers de la main. Partie de derrière du cheval opposée à l'avant-main.

AVANT-MAIN..... Avant-main, *s. m.*..... Coup du devant du battoir. Partie du cheval qui est devant la main du cavalier.

GARDE-MAIN..... Gard-e-main, *s. m.*... Papier qu'on met sous la main en brodant pour ne pas flétrir la broderie, l'étoffe.

LAVE-MAIN..... Lav-e-main, *s. m.*..... Lieu à laver; fontaine à laver les mains, etc.; lavoir.

TOURNE-MAIN..... Tour-n-e-main, *s. m.*... Clin d'œil; temps qu'il faut pour tourner la main; instant; minute.

COUP DE MAIN..... Coup-de-main, *s. m.*... Attaque, expédition tentée à l'improviste; entreprise hardie et prompte; témérité.

HAUT LA MAIN..... Haut-la-main, *adv.*.... Avec autorité; d'assaut, d'emblée; en renversant, en enlevant promptement les obstacles.

MANIER..... Man-i-er, *ver.*..... Prendre, tâter, toucher, palper; assouplir; se servir, user; utiliser. Gouverner, conduire.

MANIER..... Man-i-er, *s. m.*..... Tact; toucher; action de prendre à pleines mains; tâtonnement.

MANIEUR..... Man-i-eur, *s. m.*..... Celui qui manie beaucoup; qui aime à toucher, à manier.

MANIEMENT..... Man-i-e-ment, *s. m.*.... Action de manier; exercice répété. Mouvement d'un membre. Gestion, administration.

MANIÈRE..... Man-ière, *s. f.*..... Sorte, mode; façon, habitude d'être, d'agir, de parler; geste. Apparence; affectation. Faire.

MANIÉRÉ..... Man-i-é-e, *adj.*..... Recherché; affecté, affété; étudié; exagéré, outré; compassé; qui a, ou il y a de la manière.

MANIÉRISTE..... Man-ièr-iste, *s. m.*..... Peintre qui affecte une manière, qui ne copie pas la nature ou dont l'imitation est fausse.

MANIABLE..... Man-i-able, *adj.*..... Aisé à manier, à mettre en œuvre. Doux, souple à la main. Docile; facile, liant. Palpable.

REMANIER..... Re-man-i-er, *ver.*..... Manier encore. Raecommoder; refaire; changer, corriger de nouveau; retoucher; limer.

REMANIEMENT..... Re-man-i-ment, *s. m.*.. Réparation; remise en état; changement; refonte; dernière main; perfection. Correction.

MANOQUE..... Man-oque, *s. f.*..... *Sav.* Ce que la main peut envelopper. Petite botte de feuilles de tabac.

MANETTE..... Man-ette, *s. f.*..... Anse; poignée; ce qui sert à prendre avec la main; poignée en fer du maçon piseur.

MANIETTE..... Man-i-ette, *s. f.*..... *Sav.* Petit morceau de feutre dont l'imprimeur frotte les bords du châssis.

MENOTTE..... Men-ott-e, *s. f.*..... Main d'un petit enfant; petite main. Fers, lien, corde à attacher les mains des prisonniers.

MENOTTE..... Men-ott-é, *adj.*..... À qui on a mis les menottes; garrotté; dont les mains sont liées.

EMMENOTTER..... Em-men-ott-er, *ver.*.... Attacher les fers, les menottes aux mains d'un prisonnier.

MANIQUE..... Man-ique, *s. f.*..... Gant, demi-gant dont certains ouvriers se couvrent les mains pour travailler.

MANICLE..... Man-ic-le, *s. f.*..... Partie familière; métier. Menottes. Instrument qui fait agir les forces des tondeurs de draps.

MANILLE..... Man-ille, *s. f.*..... *Sav.* Sorte de bracelet en cuivre jaune dont les nègres parent leurs bras et leurs jambes.

MENILLE..... Men-ille, *s. f.*..... *Sav.* Manche à lever les mises des papeteries. Taquet, anse d'aviron pour passer les mains

MENOLE..... Men-ole, *s. f.*..... *Sav.* Bâton garni d'une planche arrondie pour dégager le petit-lait du caillé.

MANOLLE..... Man-i-olle, *s. f.*..... *Sav.* Manicolle. Grande truble à pêcher.

MANŒUVRE..... Man-œuvr-e, *s. f.*..... Œuvre, travail des mains. Évolution, direction, service des matelots. Mouvement de troupes

MANŒUVRES..... Man-œuvr-es, *s. f.*..... Cordages qui servent à manœuvrer un vaisseau. Brigues; intrigues; menées.

MANŒUVRE..... Man-œuvr-e, *s. m.*..... Artisan qui travaille de ses mains; journalier; ouvrier médiocre, grossier, de routine.

MANŒUVRER..... Man-œuvr-er, *ver.*..... Gouverner, mouvoir les cordages, les voiles; faire la manœuvre; diriger le navire.

MANŒUVRER..... Man-œuvr-er, *ver.*..... Exécuter un mouvement; faire des évolutions. Disposer tout; prendre ses mesures; intriguer.

MANŒUVRIER..... Man-œuvr-ier, *s. m.*.... Qui entend bien la manœuvre d'un navire, d'une troupe de soldats; habile à manœuvrer

MANOUVRIER..... Man-œuvr-i-er, *s. m.*.. Manœuvre; artisan; ouvrier qui travaille de ses mains à la journée; journalier.

MANIFESTE..... Man-i-fest-e, *s. m.*..... Écrit, déclaration, proclamation; avis au public; mémoire, explications; compte rendu.

MANIFESTE..... Man-i-fest-e, *adj.*..... Évident, public; certain, assuré; notoire; connu de tous; démontré; avéré; sensible.

MANIFESTER..... Man-i-fest-er, *ver.*..... Découvrir, mettre au grand jour; révéler; publier, proclamer; faire voir. Apparaître.

MANIFESTEMENT..... Man-i-fest-e-ment, *adv.* Clairement; évidemment; à découvert; au grand jour; sans nul doute; sans voile.

MANIFESTATION..... Man-i-fest-at-ion, *s. f.* Indication; démonstration; ce qui fait voir; révélation; indice. Publicité, divulgation.

MANIGANCE..... Man-ig-anc-e, *s. f.*..... Manœuvre, menée secrète et artificieuse; manége; petits ressorts; intrigue de roué.

MANIGANCER..... Man-ig-anc-er, *ver.*..... Tramer, nouer de petites et sourdes intrigues; tresser, brasser, tremper secrètement.

MANIVELLE..... Man-iv-elle, *s. f.*..... Pièce d'une mécanique qui sert à lui donner le mouvement, à la faire tourner avec la main

MANIPULE..... Man-i-pul(*pli*)-e, *s. m.* Bouquet tenu à la main. Poignée. Bande, ornement que le prêtre porte pendu au bras gauche.

MANIPULER..... Man-i-pul(*pli*)-er, *ver.*.. Opérer, travailler, mêler, pétrir avec la main pour composer, décomposer, extraire, etc.

MANIPULATION..... Man-i-pul-at-ion, *s. f.*.. Travail de composition, mélange, décomposition, etc., exécuté à la main. (Chimie.)

MANIPULATEUR..... Man-i-pul-at-eur, *s. m.* Celui qui mêle, compose, extrait, décompose, etc., en chimie et dans les arts.

EMANER..... É-man-er, *ver.*..... Sortir, échapper, découler; venir de; tirer son origine de; provenir.

EMANATION..... É-man-at-ion, *s. f.*..... Écoulement; dérivation; ce qui émane; ce qui est émané; objet écoulé. Exhalaison.

ÉMANCIPER..... É-man-cip-er, *ver.*..... Délivrer; donner au mineur la gestion de ses biens. Mettre hors de tutelle.

ÉMANCIPER..... É-man-cip-er, *ver.*..... Se donner, se permettre des licences; sortir du devoir, de la bienséance.

ÉMANCIPATION..... É-man-cip-at-ion, *s. f.* Liberté d'administrer ses biens pour le mineur. Affranchissement de la puissance paternelle

MANIE..... Man-i-e, *s. f.*..... Habitude, tic; fantaisie singulière. Idée fixe; accès de folie; passion bizarre, excessive.

MANIAQUE..... Man-i-aque, *adj.*..... Possédé d'une manie; visionnaire; lunatique; extravagant, fou, aliéné; furieux.

ADMIROMANE..... A-d-mir-o-man-e, *adj.*.. *Sav.* Qui a la manie de l'admiration. (Employé par Rétif de la Bretonne.)

ANGLOMANE..... Angl-o-man-e, *adj.*..... *Sav.* Qui admire, imite, copie avec un excès ridicule les manières anglaises.

ANGLOMANIE..... Angl-o-man-ie, *s. f.*.... *Sav.* Passion, admiration excessive pour le genre, les manières des Anglais; rage de les imiter.

ANGLOMANISER..... Angl-o-man-is-er, *ver.* *Sav.* Imiter avec fureur les modes, les manières ou le genre anglais.

BIBLIOMANE..... Bibl-o-man-e, *adj.*..... *Sav.* Qui a la manie d'avoir, de rechercher des livres rares, d'en amasser; qui aime les livres

BIBLIOMANIE..... Bibl-o-man-ie, *s. f.*.... *Sav.* Passion, manie des livres; désir d'en avoir. Goût des éditions, des raretés dans les livres

MÉLOMANE..... Mél-o-man-e, *adj.*..... *Sav.* Passionné à l'excès pour la musique; qui a la manie de la mélodie, qui l'aime à l'excès

MÉLOMANIE..... Mél-o-man-ie, *s. f.*..... *Sav.* Amour excessif, passion extraordinaire pour la musique.

PAPIMANE..... Papi-man-e, *s. m.*..... *Sav.* Partisan fou de l'autorité, des prérogatives ou de l'infaillibilité du pape (Rabelais)

Digitized by Google

MAINT, *adj.* .... (MAINT *semble le rad de* MULTIPLE, MOULT, MUNIR, MINISTRE, *etc.*) Plusieurs ; grand nombre.
MAIS, *conj.* ..... Au contraire ; cependant ; néanmoins ; toutefois ; or ; certes ; malgré cela ; pourtant. Pas plus.
MAISON, *s. f.* .... Bâtiment pour loger ; habitation ; établissement de commerce. Ceux qui habitent ensemble. Race.
MAÎTRE, *s. m.* ... Qui commande les autres. Propriétaire. Supérieur ; dominateur. Professeur de science, d'art, etc.

PAPIMANIE. ..... Pap-i-man-ie, *s. f.* .... *Sav.* Engouement, zèle aveugle, furieux pour le pape et ses privilèges. (Dans RABELAIS.)
MANUEL. ..... Man-u-el, *adj.* ..... Fait avec la main ; qu'on peut porter à la main.
MANUEL. ..... Man-u-el, *s. m.* ..... Abrégé ; livre portatif ; petit livre nécessaire, qu'on doit avoir toujours avec soi.
MANUELLE. ..... Man-u-el-le, *s. f.* .... *Sav.* Instrument qui aide la manivelle du carré du cordier à tordre les longs cordages.
MANUELLEMENT. .... Man-u-el-e-ment, *adv.* De la main à la main ; à bras ; avec la main ; dans la main ; sous entremise d'autrui.
MANUFACTURE. ..... Man-u-fa-ct-ure, *s. f.* .. Fabrication ; bâtiment ; atelier ; appareil pour fabriquer à la main. Ouvriers d'une fabrique.
MANUFACTURER. .... Man-u-fa-ct-ur-er, *ver.* .. Fabriquer ; façonner ; ouvrer ; diriger la fabrication, l'industrie d'ouvrages à la main.
MANUFACTURIER. .... Man-u-fa-ct-ur-ier, *s. m.* Fabricant ; entrepreneur ; propriétaire, directeur, ouvrier d'une manufacture.
MANULUVE. ..... Man-u-luve, *s. m.* ..... *Sav.* Bain où les mains seulement sont plongées.
MANUMISSION. ..... Man-u-mis-sion, *s. f.* .. *Sav.* Affranchissement d'un esclave, d'un serf ; mise en liberté ; délivrance ; action de délivrer.
MANUSCRIT. ..... Man-u-scri-t, *adj., s. m.* Écrit à la main ; non imprimé ; écrit ancien, précieux, rare.
MANUTENTION. ..... Man-u-ten-tion, *s. f.* ... Administration, gestion ; garde, conservation. Établissement où l'on fait le pain des soldats.
MANUTENTIONNEL. .... Man-u-ten-tion-o-el, *adj.* *Sav.* Qui a rapport à la manutention ; qui la concerne.
MANUTENTIONNER. .... Man-u-ten-tion-o-er, *ver.* Administrer, gérer, conduire, régir, diriger. Faire certaines fonctions manuelles.
MANEAGE. ..... Man-é-ag-e, *s. m.* ..... *Sav.* Travail gratuit des matelots obligés de charger et décharger des poissons, planches, etc.
MANÈGE. ..... Man-è-g-e, *s. m.* ..... Menée, artifice ; exercice. Lieu pour dresser les chevaux, pour apprendre à monter à cheval.
BIMANE. ..... Bi-mane, *adj.* ..... *Sav.* Qui a deux mains, parlant des individus de l'espèce humaine ; homme.
QUADRUMANE. ..... Quadr-u-mane, *adj.* .... *Sav.* Qui a deux mains comme l'homme et deux pieds en forme de mains. (*Mammifère.*)
MANSUÉTUDE. ..... Man-su-é-tude, *s. f.* .... (*Douceur à la main.*) Douceur d'âme, de mœurs ; bénignité ; débonnaireté ; patience ; bonté.
MAIS. ..... Mais. ..... (MAGIS, *plus.* Lat. Étym.) Expression de plus, moins, de contraste, opposition, exception.
MAISNE. ..... Mais-né, *adj.* ..... *Inus.* Puîné ; cadet ; plus jeune.
JAMAIS. ..... Ja-mais, *adv.* ..... (*Ja, déjà ;* MAIS, *plus.*) En aucun temps ; toujours ; ne plus.
DESORMAIS. ..... Dés-or-mais, *adv.* ..... (*Dès cette heure plus.*) Dorénavant ; à l'avenir ; depuis lors ; jamais plus, ensuite.
MAISON. *V. Maçon.* Mai-s-on. ..... (MAS, *masure, maison.* Celte. *Peut-être même rad. que* MAIN, MANOIR, MÉNIL, etc.)
MAISONNETTE. ..... Mai-s-on-n-ette, *s. f.* ... Petite maison ; maison basse et petite.
MAISONNÉE. ..... Mai-s-on-n-é, *s. f.* .... *Inus.* Les gens, les membres d'une famille qui demeurent dans la même maison. Ménage
MAISONNAGE. ..... Mai-s-on-n-age, *s. m.* .. *Sav.* Bois de haute futaie préparé pour construire des maisons.
MASURE. ..... Ma-s-ure, *s. f.* ..... Vieux reste d'édifice en ruine ; maison qui menace de crouler ; méchant logis.
MANSION. ..... Man-s-ion, *s. f.* ..... *Inus.* Gîte, logis ; auberge des voyageurs ; étape militaire chez les Romains.
MANANT. ..... Man-ant, *s. m.* ..... (*Du manoir.*) Habitant de la campagne, d'un bourg ; paysan. Grossier ; mal élevé ; rustre.
MANOIR. ..... Man-oir, *s. m.* ..... Demeure, maison, logis ; séjour ; domicile. Principal centre d'une exploitation rurale.
PERMANENT. ..... Per-man-ent, *adj.* ..... (MAN, *rad. de* MAIN. Étym.) Constant ; fixe ; stable ; immobile ; durable ; debout ; routinier.
PERMANENCE. ..... Per-man-ence, *s. f.* .... Durée constante d'une chose ; invariabilité ; état de ce qui reste debout ; continuité de séance.
MÉNIL. ..... Mé-n-il, *s. m.* ..... *Inus.* Habitation, demeure de village ; vieux nom d'une habitation de village, de hameau.
MÉNAGE. *V. Main.* ... Mé-n-ag-e, *s. m.* ..... Administration, soin des choses de la vie de famille ; mobilier, société des époux ; famille.
MÉNAGER. ..... Mé-n-ag-er, *ver.* ..... Épargner ; conserver ; régler avec sagesse, art et prévoyance ; soigner ; traiter doucement.
MÉNAGER. ..... Mé-n-ag-er, *adj.* ..... Qui épargne, qui dépense, qui use sagement et à propos Qui dirige, qui conduit le ménage.
MÉNAGEMENT. ..... Mé-n-ag-e-ment, *s. m.* .. Art de manier. Égard ; précaution ; attention, considération ; discrétion, réserve, modération.
MÉNAGERIE. ..... Mé-n-ag-er-ie, *s. f.* ..... Lieu où l'on rassemble et entretient des animaux sauvages ; où l'on élève bestiaux et volailles.
AMÉNAGER. ..... A-mé-n-ag-er, *ver.* ..... Régler la coupe, le repeuplement, la réserve d'un bois ; débiter le bois.
AMÉNAGEMENT. ..... A-mé-n-ag-e-ment, *s. m.* Action d'aménager ; distribution des coupes, repeuplement et réserve des forêts.
DÉMÉNAGER. ..... Dé-mé-n-ag-er, *ver.* ..... Enlever, retirer ses meubles ; changer de demeure ; déloger ; décamper ; sortir par force
DÉMÉNAGEMENT. ..... Dé-mé-n-ag-e-ment, *s. m.* Action de déménager ; transport de meubles en une autre maison ; déguerpissement.
EMMÉNAGER. ..... Em-mé-n-ag-er, *ver.* ..... Mettre en ordre, en place des meubles amenés d'ailleurs ; transporter, acheter des meubles.
EMMÉNAGEMENT. ..... Em-mé-n-ag-e-ment, *s. m.* Arrangement, disposition des meubles dans un nouvel appartement. Distribution d'un navire.
REMUE-MÉNAGE. ..... Re-mu-e-mé-n-ag-e, *s. m.* Dérangement, déplacement de meubles ; trouble, désordre, bouleversement ; révolution.
MAÎTRE. ..... Mai-t-re. ..... (MAGIS, *plus* ; TAR, *rad. d'*ÊTRE.) Directeur ; chef, principal ; habile, expert ; docteur.
MAÎTRE-À-DANSER. .... Mai-t-re-à-dans-er, *s. m.* Compas à jambes croisées l'une sur l'autre, à pointes tournées en dehors.
MAÎTRE ÈS ARTS. ..... Mai-t-re-ès-arts, *s. m.* .. Qui a reçu, dans une université, le degré qui donne pouvoir d'enseigner.
MAÎTRE-AUTEL. ..... Mai-t-re-aut-el, *s. m.* .. Autel principal d'une église.
MAÎTRESSE. ..... Mai-t-resse *s. f.* ..... Femme qui a les droits du maître Femme forte, habile, influente. Femme amante et aimée
MAÎTRISE. ..... Mai-t-ris-e, *s. f.* ..... Institution, corporation qui donnait le titre de maître ès métiers. Qualité, emploi, de maître
MAÎTRISER. ..... Mai-t-ris-er, *ver.* ..... Gouverner, commander en maître ; subjuguer, dompter, vaincre ; diriger, tourner à son gré.
CONTRE-MAÎTRE. ..... Contr-e-mai-t-re, *s. m.* Officier de marine commandant sous le maître. Qui surveille les ouvriers d'une fabrique.
PETIT-MAÎTRE. ..... Peit-mai-t-re, *s. m.* .... Jeune homme recherché dans sa parure ; faisant son maître, son important parmi les femmes.
PETITE-MAÎTRESSE. .... Petite-mai-t-resse, *s. f.* Femme trop recherchée dans les soins de sa parure ; qui exagère la délicatesse et l'élégance.
QUARTIER-MAÎTRE. .... Quar-t-ier-mai-t-re, *s. m.* Officier comptable chargé de la caisse d'un corps militaire. Aide du contre-maître d'un navire.
SOUS-MAÎTRE. ..... Sous-mai-t-re, *s. m.* .... Qui commande, surveille sous le maître ou à la place du maître.
MAISTRANCE. ..... Mai-str-ance, *s. f.* ..... *Sav.* Classe de maîtres d'arts et métiers dirigeant les ouvriers des travaux de marine
MISTRANCE. ..... Mi-str-ance, *s. f.* ..... *Sav.* Corps des officiers inférieurs compris entre les officiers et les matelots d'une galère.
MESTRE. ..... Mes-tr-e. ..... *Sav.* MESTRE. Grand mât des bâtiments à voiles latines.
MESTRE-DE-CAMP. .... Me-str-e-de-camp, *s. m.* *Sav.* Colonel, chef d'un régiment autrefois. — *S. f.* Première compagnie d'un régiment.
MAIRE. ..... Mai-r-e, *s. m.* ..... MAIRUS. Le premier officier civil ou municipal d'une commune, d'une ville.
MAIRIE. ..... Mai-r-ie, *s. f* ..... Charge, dignité, durée de l'administration d'un maire ; maison commune ; bureau du maire.
MAGES. ..... Mag-es, *s. m* ..... *Sav.* Chefs, prêtres de la religion des anciens Perses ; philosophes, savants d'Orient.
MAGISME. ..... Mag-i-sme, *s. m* ..... *Inus. Sav.* Religion, doctrine des mages.

Digitized by Google

MAL, *s. m.* ..... Préjudice, désavantage, perte, tort ; vice, imperfection ; faute, atteinte à la vertu ; douleur.

MAGIE. ..... Mag-ie, *s. f.* ..... Art d'opérer des effets surprenants, merveilleux ; sorcellerie ; charme, pouvoir, enchantement.
MAGICIEN. ..... Maj-ie-ien, *s. m.* ..... Devin ; prestigiateur, sorcier ; dont l'art surprend, charme, entraîne ; qui professe la magie.
MAGIQUE. ..... Maj-ique, *adj.* ..... Tenant, propre à la magie ; opéré par cet art ; merveilleux. Enchanteur ; éblouissant.
JUGE-MAGE. ..... Juje-maje, *s. m.* ..... *Sav.* JUGE-MAJE. Lieutenant du principal officier de justice, du sénéchal autrefois.
MAJEUR. ..... Maj-eur, *s. m.* ..... Qui a atteint l'âge de majorité, l'âge où l'on est maître de ses droits, de ses biens. Ancêtre.
MAJEUR. ..... Maj-eur, *adj.* ..... Plus grand, plus important, plus considérable, plus puissant ; grand ; de conséquence.
MAJEURE. ..... Maj-eure, *s. f.* ..... *Sav.* Proposition du syllogisme, du raisonnement qui renferme l'attribut de la conclusion.
MAJOR. ..... Maj-or, *s. m.* ..... Directeur de l'administration et de la comptabilité d'un régiment, d'une armée.
MAJOR. ..... Maj-or, *adj.* ..... Premier, supérieur ; commandant en chef ; chargé de la police, de l'inspection d'un régiment.
ÉTAT-MAJOR. ..... État-maj-or, *s. m.* ..... Corps d'officier supérieur d'une armée, d'une place ; lieu, bureau de son administration.
MAJORDOME. ..... Maj-or-dome(*hôtel*), *s. m.* Maître d'hôtel, officier qui remplit les fonctions de maître d'hôtel. Chargé des vivres sur mer.
MAJORITÉ. ..... Maj-or-it-é, *s. f.* ..... Pluralité des suffrages ; la plus grand nombre. État, droit, qualité du majeur. Place de major.
MAJORAT. ..... Maj-or-at, *s. m.* ..... Dignité de prince, duc, comte, baron ; terre inaliénable attachée à ces titres de noblesse.
MAJUSCULE. ..... Maj-u-sc-ule, *s. f.* ..... Grande capitale, parlant des lettres.
MAJESTÉ. ..... Maj-est-é, *s. f.* ..... (EST, *rad. d'*ÊTRE.) Grandeur suprême. Splendeur, élévation, caractère auguste qui impose.
MAJESTÉ. ..... Maj-est-é, *s. f.* ..... Titre de suprématie que se font donner les rois et les empereurs.
MAJESTUEUX. ..... Maj-est-u-eux, *adj.* ..... Plein de majesté ; qui a un caractère auguste, noble, grand ; digne, sublime.
MAJESTUEUSEMENT. .. Maj-est-u-euse-m', *adv.* Avec majesté, noblesse, grandeur, sublimité ; d'une manière auguste et imposante.
MAGISTER. ..... Magi-st-er, *s. m.* ..... *Sav.* Maître d'école de village ; pauvre et méchant professeur.
MAGISTRAL. ..... Magi-st-al, *adj.* ..... Propre au maître ; tenant du maître ; impérieux ; guindé ; pédant. Digne d'un maître.
MAGISTRALEMENT. .... Magi-st-ale-ment, *adv.* D'une manière, d'un ton, d'un air magistral ; en maître ; avec hauteur, morgue ; en pédant.
MAGISTÈRE. ..... Magi-st-ère, *s. m.* ..... *Sav.* Dignité de grand maître de l'ordre de Malte ; durée de son gouvernement.
MAGISTRAT. ..... Magi-st-at, *s. m.* ..... Officier civil, administratif ou judiciaire ; juge ; conseiller. Municipalité.
MAGISTRATURE. ..... Magi-st-at-ure, *s. f.* ... Dignité, charge, durée des fonctions d'un magistrat ; corps, ordre entier, classe de magistrats.
MAL. ..... Mal..... Affliction, infirmité ; peine, tourment, travail ; danger, péril ; chose dénigrante, méchante.
MAL. ..... Mal, *adv.* ..... D'une manière triste ; malheureuse ; défavorable ; autrement qu'il ne convient. En faiblesse.
MALACE. ..... Mal-ic-e, *s. f.* ..... Penchant à nuire, à peiner ; action méchante ; tort ; espièglerie, mièvrerie ; pique ; brocard.
MALICIEUX. ..... Mal-ic-i-eux, *adj.* ..... Qui aime à faire tort ; qui se plaît à mordre, à piquer, à tracasser ; espiègle, badin.
MALICIEUSEMENT. ... Mal-ic-i-euse-ment, *adv.* Avec malice ; méchamment ; en intention de blesser, de faire niche ; par attrape ; par jeu.
MALIN. ..... Mal-in, *adj.* ..... Qui se réjouit à voir, à faire, à dire du mal ; mordant ; nuisible ; qui s'amuse à des malices.
MALIGNEMENT. ..... Mal-ign-e-ment, *adv.* ... Pernicieusement ; en intention de nuire ; d'une manière piquante, satirique ; avec malignité
MALIGNITÉ. ..... Mal-ign-it-é, *s. f.* ..... Penchant à nuire, à faire, dire, penser, voir le mal ; qualité, influence funeste.
MALINE. ..... Mal-in-e, *s. f.* ..... (*Marée maligne.*) Temps des grandes marées à la pleine lune et à son déclin.
MALADE. ..... Mal-ad-e, *adj.* ..... Souffrant ; dont la santé est altérée ; attaqué de maladie ; languissant ; qui tombe.
MALADIE. ..... Mal-ad-ie, *s. f.* ..... Altération de la santé ; indisposition ; infirmité ; souffrance ; manie, affection déréglée.
MALADIF. ..... Mal-ad-if, *adj.* ..... Sujet à être malade ; valétudinaire ; débile ; faible ; malsain ; languissant.
MALADIR. ..... Mal-ad-i-r, *ver.* ..... *Inus.* Être malade ; se traîner dans les maladies ; souffrir ; ne pas cesser d'être malade
MALINGRE. ..... Mal-ingre, *adj.* ..... Dont la santé est faible ; sujet à se déranger ; qui reprend avec peine ses forces (malade)
MALOTRU. ..... Mal-otr-u, *adj.* ..... (OTR, *rad. d'*INSTRUIRE. Étym.) (ASTR. C.-G.) Maussade, grossier ; laid ; malbati.
HAUT MAL. ..... Hau-t-mal, *s. m.* ..... Épilepsie ; mal caduc ; attaque qui renverse la victime sans connaissance dans les convulsions.
MALADRERIE. ..... Ma-ladre-r-ie, *s. f.* ..... Hôpital affecté spécialement aux lépreux.
MALADRESSE. ..... Mal-a-dr(*droit*)-esse, *s. f.* Manque d'art, d'adresse, d'aptitude ; gaucherie. Manque de conduite ; sottise ; balourdise.
MALADROIT. ..... Mal-a-dr-o-it, *adj.* ..... Qui manque d'adresse ; gauche ; sans aptitude ; mal habile ; lourdaud ; sot ; inintelligent.
MALADROITEMENT. .... Mal-a-dr-o-it-e-m', *adv.* D'une manière maladroite ; bêtement ; tout de travers.
MALAISE. ..... Mal-ais-e, *s. m.* ..... État incommode, fâcheux ; incommodité ; difficulté d'action ; gêne ; fatigue, pauvreté ; misère.
MALAISÉ. ..... Mal-ais-é, *adj.* ..... Difficile ; embarrassant ; gêné ; incommodé. Fâchera ; dur, brutal. À l'étroit ; pauvre.
MALAISEMENT. ..... Mal-ais-é-ment, *adv.* ... Difficilement ; avec incommodité, embarras ; péniblement ; en se gênant ; pauvrement.
MALANDRE. ..... Mal-andr-e, *s. f.* ..... *Sav.* Crevasse au pli du genou du cheval d'où coule une eau corrosive. Défaut, nœud du bois
MALANDREUX. ..... Mal-andr-eux, *adj.* ..... *Sav.* Défectueux ; gâté, qui a des nœuds pourris, parlant du bois de construction.
MAL-APPRIS. ..... Mal-a-p-pr-is, *adj.* ..... Grossier, sans usage ; rustre ; manant ; mal élevé. Impertinent, inconvenant.
MAL À PROPOS. ..... Mal-à-pro-pos, *adv.* ... Quand il ne convient pas ; à contre-temps ; hors de saison ; tout de travers.
MALAVISÉ. ..... Mal-a-vis-é, *adj.* ..... Imprudent, indiscret, étourdi ; inconsidéré ; qui parle et agit sans réfléchir ; balourd, sot.
MALBÂTI. ..... Mal-bât-i, *adj.* ..... Mal fait ; mal tourné, difforme ; contrefait ; laid. Sans grâce ; mal assorti ; sans proportion.
MALCONTENT. ..... Mal-co-n-tent, *adj.* ..... Peu satisfait ; moins satisfait qu'il ne croyait l'être.
MALDISANT. ..... Mal-di-s-ant, *adj.* ..... Qui aime à dire du mal des autres ; méchant.
MALHABILE. ..... Mal-a-bile, *s. f.* ..... MALHABIT. Sorte de hache à marteau qui sert à pousser l'étoupe dans les coutures du navire.
MALHÊTE. ..... Mal-e-bête, *s. f.* ..... *Inus.* Personne dangereuse, à craindre ; méchant, dont il faut se garder.
MALÉDICTION. ..... Mal-é-di-ct-ion, *s. f.* ... Imprécation ; invocation, souhait de malheur contre quelqu'un ; réprobation. Fatale destinée.
MALÉFICE. ..... Mal-é-f-ic-e, *s. m.* ..... Magie ; action magique pour évoquer le démon et attirer des maux sur la tête qu'on hait.
MALÉFICIÉ. ..... Mal-é-f-ic-i-é, *adj.* ..... Victime de maléfice ; ensorcelé. Maltraité par la nature, la maladie ; languissant, souffrant
MALÉFIQUE. ..... Mal-é-f-ique, *adj.* ..... Qui exerce une fatale influence ; malfaisant ; nuisible, parlant d'une étoile, d'une planète.
MALEMORT. ..... Mal-e-mort, *s. f.* ..... *Inus.* Mort cruelle, funeste ; sort déplorable ; fin tragique.
MALENCONTRE. ..... Mal-en-contr-e, *s. f.* ... Mauvaise rencontre ; encombre ; aventure fâcheuse ; malheur, accident fatal et imprévu.
MALENCONTREUX. .. Mal-en-contr-eux, *adj.* .. Sujet aux revers ; désastreux ; fatal ; disgracieux ; de triste, de mauvais présage ; funeste.
MALENCONTREUSEMENT Mal-en contr-euse-ment, *adv.* Par malencontre ; malheureusement ; par fatalité ; par calamité.
MALENTENDU. ..... Mal-enten-d-u, *adj.* ..... Mal conçu ; mal ordonné ; mal arrangé ; confus ; sans disposition.
MALENTENDU. ..... Mal-enten-d-u, *s. m.* .. Paroles, signes, actes pris dans un sens autre que le vrai, équivoque, méprise, coq-à-l'âne.
MALEPESTE. ..... Mal-a-peste. *interj.* ... Cri de surprise ; imprécation et étonnement mêlés : Oh Dieu ! malheur !
MAL-ÊTRE. ..... Mal-être, *s. m.* ..... Langueur ; indisposition vague et sourde ; état incommode, douloureux.

Digitized by Google

MALEVOLE..... Mal-é-vol-e, *adj*..... Qui veut mal; ennemi; malveillant; opposé; mal intentionné; disposé à nuire.

MALFAÇON..... Mal-fa-ç-on, *s. f* .... Défaut, défectuosité, vice de façon dans un ouvrage; vice de construction. Astuce, dol.

MALFAIT..... Mal-fa-it, *adj*..... Mal composé; mal conditionné; mal disposé; imparfait; défectueux; difforme, contrefait.

MALFAIRE..... Mal-fa-i-re, *ver*..... Tenir une conduite ruineuse, funeste; mener une vie nuisible, dommageable.

MALFAISANCE..... Mal-fa-i-s-ance, *s. f*... Disposition, penchant à nuire, à causer du tort; esprit de méchanceté, de destruction.

MALFAISANT..... Mal-fa-i-s-ant, *adj* ... Enclin aux mauvaises actions; qui se plaît, qui aime à faire tort; dangereux, funeste.

MALFAITEUR..... Mal-fa-it-eur, *s. m* .... Coupable de méfait; qui commet, qui a commis des crimes; pervers; scélérat; criminel.

MALFAMÉ..... Mal-fam-é, *adj*..... Qui jouit d'une mauvaise réputation; décrié, diffamé; perdu d'honneur.

MALGRACIEUX..... Mal-gr-a-ci-eus, *adj*... Rude, incivil; bourru, grossier, rustique, rébarbatif; repoussant.

MALGRACIEUSEMENT... Mal-gr-a-ci-eus-m', *adv*. De mauvaise grâce; sans grâce; maussadement; avec rudesse, malhonnêteté; en rebutant.

MALGRÉ..... Mal-gr-é, *prép*..... Contre la volonté, contre le gré; nonobstant; quoique; encore, bien que; en dépit; au mépris.

MALHABILE..... Mal-habil-e, *adj*..... Inintelligent; inepte; qui n'est pas apte à; qui manque de capacité, d'adresse, d'aptitude.

MALHABILEMENT.... Mal-habil-e-ment, *adv*. Maladroitement; gauchement; sottement; sans aptitude; sans capacité; sans intelligence.

MALHABILETÉ..... Mal-habil-e-té, *s. f* .... Incapacité; inaptitude; manque d'adresse, de dextérité; inintelligence; imbécillité.

MALHEUR..... Mal-heur, *s. m*..... Mauvaise fortune; fatale destinée; désastre, calamité, revers. État d'un infortuné.

PORTE MALHEUR..... Port-e-mal-heur, *s. m*.. Traîne-malheur; homme dont la compagnie attire le malheur.

MALHEUREUX..... Mal-heur-eux, *s. m*... Méchant; misérable; scélérat; damné; réprouvé. — **Malheureuse**. *S. f.* Femme publique.

MALHEUREUX..... Mal-heur-eux, *adj*.... Qui ne réussit à rien; digne de pitié; affligeant; sinistre; désastreux; chétif; vil; pauvre.

MALHEUREUSEMENT... Mal-heur-eus-m', *adv*. D'une manière malheureuse; par malheur; dommageablement; par un coup funeste.

MALHONNÊTE..... Mal-hon-n-ê-t-e, *adj*... Contraire à l'honneur, à la probité; honteux; inciv il, contraire aux lois de l'urbanité.

MALHONNÊTEMENT... Mal-hon-n-ê-t-e-m', *adv*. En violation des lois de l'honneur, de la probité. Vilainement; avec incivilité, indécence.

MALHONNÊTETÉ..... Mal-hon-n-ê-t-e-té, *s. f*.. Acte honteux; improbité; indécence; inconvenance, Impolitesse, grossièreté. Discourtoisie.

MALINTENTIONNÉ.... Mal-in-ten-t-ion-n-é, *adj*. Qui a de mauvaises intentions; ennemi secret; mécontent; malvoulant; brouillon; cabaleur.

MALITORNE..... Mal-i-torne, *adj*..... Grossier, maladroit, gauche; inepte; malhabile; incapable.

MAL JUGE..... Mal-ju-g-é, *s. m*..... Jugement défectueux, mauvais, mais sans prévarication des juges; jugement erroné.

MALMENER..... Mal-men-er, *ver*..... Réprimander, maltraiter de paroles; gronder; rudoyer. Causer une grande perte.

MAL MOULÉ..... Mal-moul-u-e, *adj*..... Mal digérée, parlant de la fumée du cerf.

MAL-NOMMÉE..... Mal-nom-m-ée, *s. f*... *Caa-cica*, nom de quelques plantes de Saint-Domingue qui sont des *Euphorbes*.

MAL-ENGIN..... Mal-en-gin, *s. m*..... *Inus*. Artifice, astuce, dol; fraude; mauvaise foi; supercherie, tromperie.

MAL-EN-POINT..... Mal-en-point, *adv*..... En mauvais état de santé, de fortune; dans une situation périlleuse.

MALPLAISANT..... Mal-pla-i-s-ant, *adj*.... Désagréable, fâcheux; chagrinant; déplaisant, embarrassant; importun.

MALPROPRE..... Mal-propr-e, *adj*..... Crasseux, sale; dégoûtant; sagouin; qui manque de propreté, de soins.

MALPROPREMENT.... Mal-propr-e-ment, *adv*. Salement; salopement; vilainement; d'une manière malpropre.

MALPROPRETÉ..... Mal-propr-e-té, *s. f*.... Manque de propreté; saleté; esprit, habitude d'être malpropre; boue, ordure.

MALSAIN..... Mal-sain, *adj*..... Habituellement malade; maladif. Contraire, malfaisant, pernicieux, nuisible à la santé.

MALSÉANT..... Mal-sé-ant, *adj*..... Messéant; contraire à la bienséance; déplacé; désbonnête, indécent; inconvenant.

MALSÈNE..... Mal-sen-è, *adj*..... Dont les andouillers sont en nombre impair, parlant du bois des cerfs, daims, chevreuils, etc.

MALSONNANT..... Mal-son-n-ant, *adj*.... Inconvenant; qui répugne; qui jure avec; choquant; hasardé, téméraire; contraire au vrai.

MALTRAITER..... Mal-trait-er, *ver*..... Traiter durement en action, en parole. Gourmander, molester, vexer. Occasionner une perte.

MALVEILLANT..... Mal-veill-ant, *adj*..... Qui veut du mal; qui a intention de nuire, qui y est disposé; fait dans un esprit d'inimitié.

MALVEILLANCE..... Mal-veill-ance, *s. f*.... Mal vouloir; volonté hostile, contraire à; inimitié; indisposition; haine; animadversion.

MALVOISINE..... Mal-vo-i-z-ine, *s. f*.... *Inus*. (*Mauvaise voisine*.) Machine de guerre ancienne; pierrier funeste aux plus proches.

MALVERSER..... Mal-vers-er, *ver*..... Manquer à la fidélité, au devoir d'une charge, d'un mandat par cupidité.

MALVERSATION..... Mal-vers-at-ion, *s. f*... Administration infidèle d'une caisse; divertissement de deniers; concussion, prévarication.

MALVOULU..... Mal-vou-l-u, *adj*..... Haï, détesté; vu de mauvais œil; à qui on veut du mal; mal regardé.

MALAVENTURE..... Mal-a-ven-t-ure, *s. f*... Accident malheureux; coup du sort; désastre subit, inopiné; perte inattendue.

MAUVAIS..... Mau-v-ais, *adj*..... Altéré, gâté, corrompu; qui ne vaut rien; méchant; incommode; vicieux; cruel; nuisible.

MAUVAIS..... Mau-v-ais, *s. m*..... Ce qui n'est pas bon; défaut essentiel; mal. Embarras, désagrément.

MAUCLERC..... Mau-clerc, *s. m*..... *Inus*. Mauvais clerc; ignorant; triste savant.

MAUDUEMENT..... Mau-du-e-ment, *adv*... *Inus*. Indûment, à tort; sur injuste prétention; iniquement.

MAUDIRE..... Mau-di-re, *ver*..... Charger d'imprécations; rejeter; délaisser; condamner; réprouver; détester.

MAUDIT..... Mau-di-t, *adj*..... Chargé de malédictions; abominable, détestable; affreux; méchant; damné; réprouvé.

MAUDISSON..... Mau-di-s-on, *s. m*..... *Inus*. Imprecation; exécration; injure, outrage.

MAUGRÉER..... Mau-gr-é-er, *ver*..... Pester, jurer; envoyer au diable; gronder; se dépiter; tempêter.

MAUPITEUX..... Mau-pi-eux, *adj*..... *Inus*. Cruel; impitoyable, inhumain; digne de pitié; qui excite faussement la pitié.

MAUSSADE. *V. Sauvr*. Mau-s-sad-e, *adj*..... De mauvaise grâce; désagréable; qui dégoûte. Ennuyeux; mal fait; d'humeur chagrine.

MAUSSADEMENT..... Mau-s-sad-e-ment, *adv*. Sans goût ni grâce; d'une façon rebutante, fastidieuse, insipide; malproprement.

MAUSSADERIE..... Mau-s-sad-e-ri-e, *s. f*... Mauvaise grâce; manière d'être désagréable, rebutante, repoussante; humeur massacrante.

MÉCHANT..... Mé-ch-ant, *adj*..... (*Ch, rad. de* chois.) Mauvais; porté, enclin au mal; injuste, inprobe. Chétif; qui ne vaut rien.

MÉCHANT..... Mé-ch-ant, *s. m*..... Personne cruelle, de mauvais caractère, vicieuse, malfaisante, perverse.

MÉCHAMMENT..... Mé-ch-am-ment, *adv*... Dans une intention funeste; pour faire mal; avec perversité, scélératesse.

MÉCHANCETÉ..... Mé-ch-an-ce-t-é, *s. f*... Penchant au mal; iniquité; propension à nuire; action, parole méchante, nuisible.

MÉCHEF..... Mé-chef, *s. m*..... *Inus*. Malheur; fâcheuse aventure; événement fatal; infortune, calamité.

MÉCOMPTE..... Mé-com-pt-e, *s. m*..... Erreur de compte; calcul erroné; méprise. Idée, espérance fausse; espoir trompé; déception.

MÉCOMPTER..... Mé-com-pt-er, *ver*..... Se tromper en un compte; calculer mal. S'abuser, se méprendre; être déçu de son espoir

MÉCONNAÎTRE..... Mé-con-na-i-t-re, *ver*... Désavouer; affecter d'ignorer; oublier; renier; ne pas reconnaître; ne pas distinguer.

MÉCONNAISSANT..... Mé-con-na-i-s-ant, *adj*.. *Inus*. Ingrat; qui oublie les bienfaits; qui n'a point de reconnaissance.

MÉCONNAISSANCE.... Mé-con-na-i-s-ance, *s. f*. *Inus*. Manque de gratitude; ingratitude; oubli des bienfaits.

MÉCONNAISSABLE.... Mé-con-na-i-s-able, *adj*. Qu'on ne reconnaît qu'avec peine; changé, défiguré, décomposé Gâté, altéré.

MÉCONTENT..... Mé-con-ten-t, *adj*..... Qui croit avoir à se plaindre; qui est mal satisfait. Brouillon. Rebelle, factieux.

MÉCONTENTER..... Mé-con-ten-t-er, *ver*... Donner sujet d'être mécontent; causer des plaintes, chagriner, fâcher, blesser, révolter.

Digitized by Google

MÂLE, *s. m.*..... L'homme ; l'être qui, dans les espèces d'animaux, ne conçoit, ni n'enfante, ni n'allaite.
MALLE, *s. f.*..... Coffre de voyage ; portemanteau en bois couvert de cuir ; panier des merciers ; balle.
MAMELLE, *s f*... Sein, gorge des femmes ; partie charnue et glanduleuse où se forme le lait. Teton.

MÉCONTENTEMENT.... Mé-con-ten-te-ment, *s. m.* Déplaisir, chagrin, fâcherie ; mauvaise humeur ; colère. Peine ; manque de satisfaction.
MÉDIRE..... Mé-di-re, *ver...* ..... Dire par imprudence ou par malignité du mal d'autrui ; dénigrer ; déchirer l'honneur.
MÉDISANT..... Mé-di-zant, *adj*..... Qui médit ; détracteur, diffamateur ; mauvaise langue ; dénigreur.
MÉDISANCE..... Mé-di-zance, *s. f*..... Penchant à médire ; attaque à la réputation ; diffamation ; discours contre l'honneur d'autrui.
MÉFAIT..... Mé-fa-it, *s. m*..... Mauvaise action. Attentat aux lois ; délit ; iniquité ; injustice. Crime, faute.
MÉFAIRE..... Mé-fa-i-re, *ver*..... Faire le mal ; faire une mauvaise action, une action contraire à la morale. Nuire, préjudicier.
MÉFIER..... Mé-fi-er, *ver*..... Ne pas croire, ne pas se fier ; soupçonner ; suspecter ; se tenir sur ses gardes.
MÉFIANT..... Mé-fi-ant, *adj*..... Défiant, ombrageux, qui craint d'être trompé ; qui a l'esprit soupçonneux, inquiet.
MÉFIANCE..... Mé-fi-ance, *s. f*..... Penchant à craindre d'être trompé, habitude, disposition à soupçonner, à craindre le mal.
MÉGARDE..... Mé-garde, *s. f*..... Faute d'attention, de réflexion ; imprudence, étourderie ; inadvertance ; mécompte.
MÉGÈRE..... Mé-{*agir*}-ère, *s. f*... Nom d'une furie. Femme méchante, emportée, colère ; diablesse ; pie-grièche.
MÉJUGER..... Mé-jug-er, *ver*..... Porter les pieds de derrière au delà de la trace de ceux de devant, parlant du cerf.
MÉPHITIS..... Mé-ph{*flaire*}-it-is, *s. m.* *Sav.* Divinité des lieux infectés d'exhalaisons pernicieuses en Italie. Puanteur du gaz sulfareux.
MÉPHITISER..... Mé-phi-it-i-ser, *ver*.... *Sav.* Infecter ; exhaler une vapeur sulfureuse ; empuantir ; répandre une odeur fétide.
MÉPHITISME..... Mé-phi-it-isme, *s. m*... *Sav.* Qualité méphitique ; exhalaison funeste et puante ; infection ; odeur dangereuse, putride.
MÉPHITIQUE..... Mé-phi-it-ique, *adj*.... *Sav.* Puant ; putride ; qui tient à des exhalaisons gareuses, fétides et malfaisantes.
MÉMARCHURE..... Mé-march-ure, *s. f*.... *Sav.* Effort du cheval, entorse qu'il se donne au paturon en posant le pied à faux.
MÉPLAT..... Mé-plat, *s. m*..... *Sav.* Indication des plans d'un objet ; contour formé par une série de petits plans (art).
MÉPLAT..... Mé-plat, *adj*..... *Sav.* Peint, sculpté par petits plans ajustés, combinés pour accuser la vigueur des formes.
MÉPRENDRE..... Mé-pr-end-re, *ver*..... Prendre une chose pour une autre ; se tromper ; s'abuser ; se fourvoyer ; s'oublier ; manquer à.
MÉPRIS..... Mé-pr-is, *s. m*..... Sentiment qu'excite l'être indigne d'égards ou d'estime ; humiliation ; insulte ; outrage.
MÉPRISE..... Mé-pr-ise, *s. f*..... Mécompte ; inadvertance, erreur ; bévue ; inattention ; étourderie ; mégarde ; quiproquo.
MÉPRISER..... Mé-pr-is-er, *ver*..... Regarder comme indigne d'attention ; n'avoir ni estime ni égard ; dédaigner ; faire peu de cas.
MÉPRISANT..... Mé-pr-i-sant, *adj*..... Qui marque du mépris ; dédaigneux ; insultant ; fier, hautain ; insolent ; arrogant.
MÉPRISABLE..... Mé-pr-i-sable, *adj*.... Digne de mépris ; vil, ignoble ; misérable ; sans considération ; dédaignable (Montaigne).
MÉSAISE..... Mé-a-ise, *s. f*..... *Inus.* Malaise ; fatigue ; indisposition ; état de faiblesse, de gêne ; misère ; dénûment.
MÉSALLIER..... Mé-a-al-i-er, *ver*..... Marier à une personne de rang, de race, de fortune, d'instruction trop distants ; déroger
MÉSALLIANCE..... Mé-a-al-i-ance, *s. f*... Mariage, union mal assortie selon les préjugés, pour les biens, le rang, l'instruction des époux.
MÉSARRIVER..... Mé-a-ar-riv-er, *ver*.... Tourner mal ; mal réussir ; éprouver un accident, un contre-temps malheureux et imprévu.
MÉSAVENIR..... Mé-a-a-ven-ir, *ver*.... Mésarriver ; tourner mal ; mal réussir, avoir du malheur, une issue fâcheuse.
MÉSAVENTURE..... Mé-a-a-ven-t-ure, *s. f*.. Accident, événement imprévu, malheureux ; malencontre ; désastre, coup subit du sort.
MÉSESTIME..... Mé-es-est-im-e, *s. f*.... Mauvaise opinion ; manque d'estime, de respect ; mépris, déconsidération.
MÉSESTIMER..... Mé-es-est-im-er, *ver*.... Avoir mauvaise opinion ; faire peu de cas ; dédaigner ; dépriser, déprécier ; avoir du mépris.
MÉSINTELLIGENCE... Mé-a-int-el-lig-ence, *s. f.* Discordance, brouillerie, dissidence, désaccord ; discussion entre associés ; incompatibilité.
MÉSINTERPRÉTER.... Mé-a-inter-prét-er, *ver.* Mal interpréter ; interpréter défavorablement ; prendre en mauvaise part ; dénigrer.
MÉSOFFRIR..... Mé-a-of-fr-ir, *ver*..... Offrir d'une marchandise moins qu'elle ne vaut ; faire des offres déraisonnables.
MÉSSEOIR..... Mé-s-sé-oir, *ver*..... N'être pas convenable ; être mal assis, malséant ; jurer ; contraster malheureusement.
MÉSSEANT..... Mé-s-séant, *adj*..... Contraire à la bienséance ; déplacé ; indécent ; inconvenant, malhonnête.
MÉSSEANCE..... Mé-s-séance, *s. f*..... Manque de bienséance ; inconvenance ; indécence ; impolitesse ; incivilité.
MÉSUSER..... Mé-s-user, *ver*..... Abuser ; mal user, faire un mauvais usage ; employer mal.
MÉVENDRE..... Mé-ven-d-re, *ver*..... *Inus.* Mésvendre. Vendre à bas prix, à tout prix, au-dessous du cours, à perte, à vil prix
MÉVENTE..... Mé-ven-te, *s. f*..... *Inus.* Mésvente. Vente au-dessous du juste prix, à bas prix, à perte. Suspension de vente.
MÂLE. *V. Mêler.* Mâl-e. ..... La chose la plus forte dans la poire ; branche la plus forte des ciseaux, forces, etc.
MÂLE..... Mâl-e, *adj*..... Viril ; qui a rapport au mâle dans les espèces ; fort, vigoureux ; expressif, énergique ; grave
MÂLES, MASLES..... Mâl-es, *s. m*..... Gonds, ferrures du gouvernail qui entrent et roulent dans les anneaux ou femelles.
MAILLEAU..... Mail-l-eau, *s. m*..... Outil de bois qui sert à mouvoir le côté des forces que les tondeurs en drap nomment mâle.
MASCULIN..... Mascul-in, *s. m*..... Genre mâle ; manière d'exprimer dans les langues le sexe mâle réel ou imaginaire des êtres.
MASCULIN..... Mascul-in, *adj*..... Qui tient du mâle ; qui en vient, qui y a rapport ; propre au mâle ; viril
MASCULINITÉ..... Mascul-in-i-té, *s. f*.... *Sav.* Caractère, qualité, propriété du mâle ; sexe masculin ; vigueur, virilité.
ÉMASCULER..... É-mascul-er, *ver*..... *Sav.* Châtrer ; ôter à un mâle les parties de la génération ; rendre eunuque.
ÉMASCULATION..... É-mascul-at-ion, *s. f.* *Sav.* Castration ; action de priver un mâle des parties de la génération
MALLE. Mall-e ..... Voiture de l'administration des postes où se trouve le coffre des lettres.
MALLETTE..... Mall-ette, *s. f*..... Petite malle ; petit coffre ; panier ; portemanteau ; petite valise, caisse, etc.
MALLIER..... Mall-ier, *ver*..... Cheval qui porte la malle ; cheval qui se met dans le brancard de cette voiture.
MALLETIER..... Mall-et-ier, *s. m*..... Coffretier, ouvrier en coffres, fabricant, marchand de coffres, de malles, etc.
MAMELLE. Mam-elle. ..... Pis des animaux ; ce qui sert à allaiter chez les femelles ; teton des hommes.
MAMAN..... Mam-an, *s. f*..... Celle qui nourrit un enfant ; expression de l'enfant pour désigner sa mère ; mère
MAMELON..... Mam-el-on, *s. m*..... Bout, bouton de mamelle ; tetin. Cime arrondie d'une montagne ; pointe, éminence en rond.
MAMELON..... Mam-el-on, *s. m*..... Coquille terminée comme un mamelon, comme un bouton de mamelle.
MAMILLAIRE..... Mam-ill-aire, *adj*..... *Sav.* Qui a la figure d'un mamelon ; fait en forme de mamelon.
MAMELU..... Mam-el-u, *adj*..... *Sav.* Qui a de grosses mamelles ; fourni, abondant en chairs pendantes.
MAMELONNÉ..... Mam-el-on-n-é, *adj*.... Couvert de mamelons, de tuneurs rondes, de boutons en mamelons ; qui figure des mamelles
MAMELONNÉ..... Mam-el-on-n-é, *s. m*... Grand champignon *Agaric* blanc remarquable par un mamelon central. Poisson.
MAMELONNÉ-BISTRE.. Mam-el-on-n-é-bistre, *s. m.* Champignon *Agaric* à mamelon au centre et à couleur bistre.
MAMELONS-CARNÉS... Mam-el-ons-carn-és, *s. m.* *Sav.* Champignons *Agarics* à mamelon au centre et à couleur de chair.
MAMELONS-PLATEAUX. Mam-el-ons-plat-eaux, *s.m.* *Sav.* Champignons *Agarics* à mamelon au centre et à chapeau plat en dessus.
MAMMAIRE..... Mam-m-aire, *adj*..... *Sav.* Qui concerne les mamelles, qui y a rapport.

Digitized by Google

MANCHE, *s. f.*... Partie du vêtement où l'on engaine le bras. Long tuyau qui sert à conduire l'air, le vin, l'eau, etc
MANDER, *ver.*... Envoyer dire, faire savoir; donner avis, ordre; enjoindre; convoquer; faire venir; inviter; aviser.

MAMMIFÈRE..... Mam-mi-fère, *adj.*, *s.*.. *Sav.* Qui a des mamelles pour allaiter ses petits. Vivipare à vertèbres et à sang chaud.
MAMMIFORME..... Mam-mi-forme, *adj.*.. *Sav.* Qui a la forme d'une mamelle; fait en forme de mamelle, qui y ressemble.
MAMMULE..... Mam-m-ule, *s. f.*.... *Sav.* Petite coupe ou mamelle, petit godet ou s'opère la reproduction de certains *Lichens*.
MANCHE, *F. Main.* Man-ch-e..... (Man, *main*. Pat. de l'est.) Partie par laquelle la main empoigne un objet; poignée; queue.
MANCHE..... Man-ch-e, *s. f.*..... Détroit; bras, espace de mer serré entre les terres. Partie gagnée d'un jeu en parties liées.
MANCHE..... Man-ch-e, *s. f.*..... Canal, bras de mer qui sépare la France de l'Angleterre.
MANCHETTE..... Manch-ette, *s. f.*..... Ornement en batiste, mousseline, dentelle, qu'on met au poignet d'une manche de chemise.
MANCHETTE..... Man-ch-ette, *s. f.*..... Cordage de vaisseau qui soutient une manœuvre dite *grand bras*.
MANCHE-HACHE..... Man-ch-e-hache, *s. m.*. Arbre de la Guyane dont le bois est estimé pour faire des manches de hache.
MANCHE-DE-VELOURS.. Man-ch-e-de-vel-ours, *s. m.* *Fou de Bassan*, oiseau dont le plumage ressemble à du velours
MANCHETTE-DE-LA-VIERGE, *s. f*..... Nom donné au liseron.
MANCHETTE DE-NEPTUNE, *s f*..... *Madrépore celluleux*, troué comme une dentelle.
MANCHETTE-GRISE.... Man-ch-ette-gris-e, *s. f.* Champignon gris *Agaric* à chapeau plissé en forme de dentelle.
MANCHON..... Man-ch-on, *s. m*..... Manche fourrée en dedans et en dehors qui a deux entrées où les mains s'abritent du froid.
MANCHONNER..... Man-ch-on-n-er, *s. m.* Ouvrier qui fait les manchons ou les feuilles de verre roulées en forme de manchon.
MANCHOT..... Man-ch-ot, *s. m*..... Estropié; privé du service d'une main, d'un bras; qui n'a qu'une main, qu'un bras.
MANCHOTS..... Man-ch-ots, *s. m*..... Famille d'oiseaux *Palmipèdes* dont les ailes sont si courtes qu'ils ont l'air comme manchots.
MANCHEREAUX..... Man-ch-er-eaux, *s. m.*.. Poignées qui servent à mouvoir la perche des cartiers.
MANCHERON..... Man-ch-er-on, *s. m*.... Chacune des parties de la charrue qu'on tient à la main pour labourer.
DÉMANCHER..... Dé-man-ch-er, *ver*..... Ôter le manche, la poignée d'un instrument; démonter; désunir; détraquer; aller mal
DÉMANCHER..... Dé-man-ch-er, *ver*..... Empoigner le manche du violon plus près du chevalet, pour rendre les sons plus aigus.
DÉMANCHEMENT..... Dé-man-ch-e-ment, *s. m.* Action de démancher; état de ce qui est démanché; dislocation; désunion.
DÉMANCHEMENT..... Dé-man-ch-e-ment, *s. m.* Action de placer la main gauche sur le manche du violon plus près du chevalet.
EMMANCHER..... Em-man-ch-er, *ver*.... Mettre un manche; ajuster, agencer, accommoder, adapter une chose à une autre.
EMMANCHEUR..... Em-man-ch-eur, *s. m.*.. Qui met un manche; qui adapte une chose dans une autre; qui emmanche.
EMMANCHURE..... Em-man-ch-ure, *s. f*... Partie échancrée, pourtour de l'ouverture d'un habit, d'une robe, etc., où s'attache la manche.
EMMANCHEMENT..... Em-man-ch-e-m', *s. m.* Manière de joindre, d'emboîter les membres d'une statue, d'un corps; articulation, jointure
REMMANCHER..... R-em-man-ch-er, *ver*.. Emmancher de nouveau; remettre une autre manche; changer de manche.
COURT-MANCHER..... Court-man-ch-er, *ver*... Fixer sur le corps avec une brochette l'épaule de l'animal tué.
FAUSSES MANCHES.... Fau-ss-es-man-ch-es, *s. f.* Manches qu'on met par dessus les manches de robe, de chemise ou d'habit.
GARDE-MANCHE..... Gard-e-man-ch-e, *s. m.*.. Espèce de manche volante, de par-dessus, dont on couvre la manche qu'on veut garantir.
PORTE-MANCHON..... Port-e-man-ch-on, *s. m.* Anneau d'argent où l'on passait autrefois le ruban qui tenait le manchon suspendu au cou
MANDER. Man-d-er, *ver*..... (Man, *main*; DER, *rad. de* DIRE. *Indiquer avec la main.*) Écrire, envoyer un message.
MANDAT..... Man-d-at, *s. m*..... Procuration; pouvoir; acte pour agir au nom d'autrui; ordre; mission; instruction; rescrit.
MANDANT..... Man-d-ant, *s. m*..... Celui qui, par un mandat, donne pouvoir à un autre d'agir en son nom; commettant.
MANDATAIRE..... Man-d-at-aire, *s. m*.... Chargé d'un mandat, d'un pouvoir, d'une mission ou procuration, afin d'agir pour autrui.
MANDEMENT..... Man-d-e-ment, *s. m*.... Ordre écrit et public; ordonnance de l'autorité. Injonction de venir. Proclamation d'évêque.
MANDEMENT..... Man-d-e-ment, *s. m*.... Lettre, billet avec ordre de payer tiré sur un financier, banquier, receveur, etc.
REMANDER..... Re-man-d-er, *ver*..... Mander encore une fois; prévenir encore d'une chose; renouveler un avis, un mandat.
CAIMAND..... Cai-man-d, *s. m*..... *Inus.* (Cai, qui, *quelque chose.*) Mendiant; claque-dents; pauvre; qui sollicite bassement.
CAIMANDER..... Cai-man-d-er, *ver*.... *Inus.* QUÉMANDER. Solliciter bassement; mendier par paresse, en secret; quêter l'aumône.
CAIMANDEUR..... Cai-man-d-eur, *s. m*.. *Inus.* QUÉMANDEUR. Vil solliciteur; pauvre mendiant qui va de maison en maison; fainéant.
COMMANDEUR..... Com-man-d-eur, *s. m*... Chevalier d'un ordre militaire pourvu de commanderie. Inspecteur des sucreries. Oiseau.
COMMANDERIE..... Com-man-d-er-ie, *s. f.* *Inus.* Bénéfice affecté au commandeur d'un ordre militaire.
COMMAND..... Com-man-d, *s. m*..... *Sav.* Celui qui a chargé un autre de miser et acquérir pour lui un objet mis aux enchères.
COMMANDE..... Com-man-d-e, *s. f*..... Commission d'acheter ou de vendre; ordre exprès de faire; ouvrage commandé au fabricant.
COMMANDITE..... Com-man-d-it-e, *s. f*.. Société commerciale où l'on n'est engagé que pour le somme fixée par sa mise de fonds.
COMMANDITER..... Com-man-d-it-er, *ver*.. S'engager dans une société commerciale en commandite pour une somme fixée.
COMMANDITAIRE..... Com-man-d-it-aire, *adj.* Celui qui place des fonds en commandite dans une société commerciale.
DÉCOMMANDER..... Dé-com-man-d-er, *ver.* Donner contre-ordre; retirer une commandite; révoquer l'ordre de faire un travail
COMMANDER..... Com-man-d-er, *ver*.... Prescrire, ordonner, enjoindre; maîtriser, contenir; régir, diriger; avoir autorité, empire.
COMMANDANT..... Com-man-d-ant, *s. m*.... Qui commande une place ou un corps de troupes; chef de bataillon; gouverneur d'une ville.
COMMANDEMENT..... Com-man-d-e-ment, *s. m.* Action de commander; ordre de l'autorité; droit d'ordonner; pouvoir; manière d'en user.
CONTREMANDER..... Contre-man-d-er, *ver*... Révoquer l'ordre donné; changer les dispositions arrêtées; revenir sur un petit pris
CONTREMANDEMENT... Contre-man-d-e-m', *s. m.* Ordre contraire; révocation d'un ordre donné; rappel d'un commandement; contre-ordre
DEMANDE..... De-man-d-e, *s. f*..... Prière; expression du désir d'obtenir; requête; poursuite. Question; chose demander.
DEMANDER..... De-man-d-er, *ver*..... Prier, solliciter; chercher, informer; interroger; désirer; poursuivre en justice; exiger.
DEMANDEUR..... De-man-d-eur, *s. m*.... Solliciteur; qui fait métier de demander; qui fatigue d'instances. Qui poursuit en justice.
REDEMANDER..... Re-de-man-d-er, *ver*... Demander une seconde fois; exiger ce qu'on a prêté; réclamer; répéter; revendiquer.
RECOMMANDER..... Re-com-man-d-er, *ver*.. Charger particulièrement; demander protection, faveur pour enjoindre; conseilles; favoriser.
RECOMMANDER..... Re-com-man-d-er, *ver*.. Faire écrouer; commander la continuation de l'emprisonnement d'un débiteur (créancier).
RECOMMANDABLE..... Re-com-man-d-able, *adj.* Digne d'estime; considéré; estimable, honorable; louable; respectable.
RECOMMANDATION..... Re-com-man-d-at-ion, *s. f.* Instance, sollicitation pour quelqu'un; assistance, aide, protection. Considération, estime.
RECOMMANDATION..... Re-com-man-d-at-ion, *s. f.* Acte d'opposition à l'élargissement d'un prisonnier pour dettes; continuation de sa prison.
RECOMMANDERESSE... Re-com-man-d-er-esse, *s. f* *Inus.* Femme préposée par l'autorité pour tenir un bureau où l'on procure les nourrices
SURDEMANDE..... Sur-de-man-d-e, *s. f*.... *Inus.* Demande excessive, exagérée.
REMANDURE..... Re-man-d-ure, *s. f*..... *Sav.* Seize coutes consécutives dans les salines.
REPRIMANDE..... Ré-pr-i-man-d-e, *s. f.*.. Correction faite d'autorité; répréhension; avis, blâme, censure, remontrance, improbation.
RÉPRIMANDER..... Ré-pr-i-man-d-er, *ver*.. Reprendre, reprocher une faute avec autorité: chapitrer, gourmander, corriger, semoncer.

Digitized by Google

MANDRIN, *s. m.*. Poinçon à percer le fer chaud ; pièce, machine qui sert à assujettir l'ouvrage du tourneur, etc.
MÂNES, *s. m.*. . (Man, *rad. de* manoir). Ames, ombres des morts; dieux tutélaires des morts. Dieux domestiques.
MANGER, *ver.*. . Broyer avec les dents et avaler la nourriture ; prendre ses repas ; se nourrir ; ruiner en dépenses.
MANQUE, *s. m.*. Absence, faute, lacune, vide ; privation, défaut ; besoin, indigence, nécessité.
MANSARD, *s. m.*. Nom d'un architecte et d'un artiste célèbre qui passe pour avoir imaginé les mansardes.
MANTEAU, *s. m.* Ample vêtement de dessus sans manches qui enveloppe le corps. Ce qui en imite la forme, l'usage.

MANGER. *Mâcher.* Mang-er, *ver*..... (Main, agir. C-G.) (Mandere, *manger.* Lat. Étym.) Consumer ; dissiper ; dévorer; détruire.
MANGER..... Mang-er, *s. m.*..... Ce qu'on mange, nourriture, vivres, aliment; victuaille ; pâture ; ce qui sert à nourrir.
MANGERIE..... Mang-er-ie, *s f*..... Action de manger, de manger beaucoup ; goinfrerie, gourmandise ; rapacité. Fruis, exactem.
MANGEOIRE..... Mang-e-oire, *s. f*..... Auge à manger des chevaux et autres bêtes de somme. Place ou l'on gagne son pain.
MANGEURE..... Mang-e-ure, *s. f*..... Endroit mangé d'un drap, d'une étoffe, d'un pain, etc. Ce qui est mangé, rongé.
MANGEANT..... Mang-e-ant, *adj*..... Qui mange ; occupé à manger. Bien portant ; en bonne santé.
MANGEABLE..... Mang-e-able, *adj*..... Qui peut se manger sans dégoût, sans inconvénient ; bon à manger ; passable; qui se mange.
IMMANGEABLE..... Im-mang-e-able, *adj*.. Trop mauvais pour pouvoir se manger ; qu'on ne peut manger ; qui ne peut se manger.
MANGEAILLE..... Mang-e-aille, *s. f*..... Aliments; vivres, victuailles ; nourriture ; pâture des animaux. Ce dont on nourrit la volaille.
MANGEUR..... Mang-eur, *s. m*..... Qui a l'habitude de manger beaucoup ; dissipateur, prodigue; vivent ; glouton.
MANGEUR D'APPÂT.. Mang-eur-d'-a-p-pâ-t, *s. m.* Genre de poissons plats, à bouche petite, qui sucent l'appât sans y mordre.
MANGEUR DE MILLET.. Mang-eur-de-mil-l-et, *s. m.* Petite tourterelle, *Cocotzin, Ortolan* de Cayenne qui dévaste les champs de millet.
MANGEUR DE FOURMIS. Mang-eur-de-fourmis, *s. m. Fourmilier didactyle* ou à deux doigts ; oiseau chanteur vivant de fourmis.
MANGEUR DE NOYAUX. Mang-eur-de-noy-aux, *s. m.* L'un des noms du *Gros-bec.*
MANGEUR DE PIERRE.. Mang-eur-de-pierre, *s.m.* Petit ver qu'on trouve dans l'ardoise.
MANGEUR DE PLOMB.. Mang-eur-de-plomb, *s.m.* Plongeon de Louisiane qui évite le coup de fusil en plongeant subitement au feu de l'amorce
MANGEUR DE POULES. Mang-eur-de-poules, *s.m.* Nom qu'on donne à plusieurs oiseaux de proie qui se jettent sur la volaille.
MANGEUR DE RIZ..... Mang-eur-de-riz, *s. m.*.. Oiseau dit *Troupiale.* Nom d'un *Gros-bec* et encore de l'*Ortolan* de ris.
MANGEUR DE VERS.... Mang-eur-de-vers, *s. m.* Espèce de fauvette.
MANGE-TOUT..... Mang-e-tout, *s. m*..... Qui dissipe, consume son bien en débauches ou en folies. — *Adj.* Qui se mange en entier.
MANGE-BOUILLON..... Mang-e-bouill-on, *s. m.* Soufferteuse. Larve des charançons ronds, à trompe courbée, du bouillon blanc.
MANGE FROMENT..... Mang-e-froment, *s. m.*.. La bête à Dieu au sortir de l'œuf, *larve du Scarabée* en demi-bosle, a sept points.
ENTRE-MANGER..... Entre-mang-er, *ver*..... Se manger, se dévorer l'un l'autre.
DEMANGER..... Dé-mang-er, *ver*..... Avoir envie ; endaibler de. Éprouver un picotement, un chatouillement sur la peau.
DEMANGEAISON..... Dé-mang-e-aison, *s. f.* Irritation ; prurit ; fourmillement ; envie de se gratter. Desir brûlant ; envie, impatience
REMANGER..... Re-mang-er, *ver*..... Manger de nouveau, manger une seconde fois ; se remettre à manger.
BLANC-MANGER..... Blanc-mang-er, *s. m*... Sorte de gelée faite de lait, d'amandes, de sucre et de colle de poisson aromatisés, etc.
GARDE-MANGER..... Gard-e-mang-er, *s. m.*.. Lieu à garder, à serrer le manger, la viande, etc. Armoire garnie de toile pour cet objet.
MANDIBULE..... Man-d-ib-ul-e, *s. f*..... *Sav.* Mâchoire des animaux ; deux-bec des oiseaux ; partie saillante de la bouche des insectes
MANDIBULES..... Man-d-ib-ul-es, *s. m*.. *Sav.* Famille d'insectes, *Poux* d'oiseau de l'ordre des *Parasites*, du genre *Ricin.*
DEMANTIBULER..... De-man-t-ib-ul-er, *ver*.. *Sav.* Briser ; casser la mâchoire ; disloquer; débolter les parties, les pièces d'un meuble.
MANDUCABLE..... Man-d-u-cable, *adj*... *Sav.* Qu'on peut manger sans nuire à la santé ; qui est bon à manger.
MANDUCATION..... Man-d-u-c-at-ion, *s. f*.. *Sav.* Action de manger. Action de manger le corps de Jésus-Christ dans l'*Eucharistie.*

MANQUE. Manq-u-e..... Ce qui rend une chose incomplète, imparfaite en faisant faute.
MANQUER..... Manq-u-er, *ver*..... Faillir; tomber en faute, en faillite; tomber, périr, s'affaisser; défaillir, faire faute; absenter.
MANQUER..... Manq-u-er, *ver*..... Avoir besoin de ; omettre, oublier, négliger, violer ; laisser échapper ; rater ; ne pas réussir.
MANQUE..... Manq-u-e, *adj*..... Avorté, défectueux; imparfait; vicieux; incomplet; qui réussit mal; qui a été sur le point de.
MANQUEMENT..... Manq-u-e-ment, *s. m*.. Omission ; faute par omission; négligence, défaut ; imperfection ; vide ; lacune.
IMMANQUABLE..... Im-manq-u-able, *adj*... Qui ne peut manquer d'être, d'arriver, de réussir ; assuré ; sûr ; certain ; infaillible.
IMMANQUABLEMENT... Im-manq-u-able-m', *adv.* Infailliblement, indubitablement ; sans manquer ; sans doute ; sans faute ; certainement.
VADEMANQUE..... Va-de-manq-u-e, *s. f.*.. *Inus.* (*Ce qui va manquant d'une caisse de banque.*) Diminution du fonds d'une caisse.

MANSARD. Mansard.
MANSARDE..... Mansard-e, *s. f*..... Toit à comble presque à plomb; appartement sous un comble brisé avec jour sur le toit.
MANSARDER..... Mansard-er, *ver*..... Faire des mansardes, des chambres sous le comble d'une maison.
MANSARDÉ..... Mansard-é, *adj*..... Qui est en mansarde; situé sous la pente du toit ou comble.

MANTEAU. Mant-eau..... Pennage des oiseaux et membranes de certaines coquilles, etc. Apparence ; prétexte simulé.
MANTEAU-DUCAL..... Mant-eau du-c-al, *s. m.* Coquille du genre des peignes.
MANTE..... Mant-e, *s. f*..... Manteau de femme. Grand voile de deuil très-riche. Habit de certaines religieuses Échappe.
MANTELET..... Mant-el-et, *s. m*..... Manteau court, léger. Petit manteau d'évêque. Pièce de cuir qui sert à garantir une calèche.
MANTELET..... Mant-el-et, *s. m*..... Parapet mobile pour couvrir les assiégeants. Porte, volet d'un sabord. Genre de coquillages.
MANTELURE..... Mant-el-ure, *s. f*..... Taches sur le dos d'un chien qui sont d'un poil différent du reste du corps.
MANTELINE..... Mant-el-ine, *s. f*..... Manteau que portaient autrefois les femmes à la campagne.
MANTIL..... Mant-il, *s. m*..... *Inus.* Ancien nom qu'on donnait à la nappe, au linge dont on couvrait la table
MANTILLE..... Mant-il-le, *s f*..... Petit manteau ; mantelet sans coqueluchon que portaient les femmes.
MANDILLE..... Mand-il-le, *s. f*..... *Inus.* Sorte de casaque des laquais d'autrefois.
MENTES..... Ment-es, *s. f*..... *Sav.* Couvertures fabriquées à Reims avec les laines du pays.
DÉMANTELER..... Dé-mant-el-er, *ver*..... Démolir, raser les murailles, les fortifications qui couvrent une place comme d'un manteau.
DÉMANTÈLEMENT..... Dé-mant-èl-e-ment, *s. m.* Destruction, rasement, démolition des forts ; état d'une place démantelée.
EMMANTELÉ..... Em-mant-el-é, *adj*.... Qui a sur les ailes comme un manteau gris qui tranche avec son plumage noir. (Corneille.)
FAUX MANTEAU..... Fau-x-mant-eau, *s. m*.. Manteau de cheminée porté sur consoles ou corbeau ; certaine botte de cheminée.
PORTE-MANTEAU..... Port-e-mant-eau, *s. m*. Valise de cuir ou d'étoffe Crochet à pendre les habits. Officier du roi qui porte le manteau

Digitized by Google

MAQUIGNON, *s. m.* Marchand, revendeur de chevaux ; entremetteur qui vend de mauvais chevaux comme bons.
MARAUD, *s. m.* Vil, impudent, coquin ; bandit, bélître ; mauvais garnement ; fripon ; vaurien ; gueux.
MARBRE, *s. m.* Carbonate de chaux ; pierre calcaire dure, colorée, facile à polir. Morceau de marbre taillé et poli.
MARC, *s. m.* Poids de huit onces ; ce qu'on pressure à la fois ; ce qui reste d'une chose pressurée, sucée, bouillie.
MARCASSIN, *s. m.* Le petit d'une laie ; jeune sanglier dont les défenses ne sont pas encore poussées.
MARCHAND, *s. m.* Qui fait métier d'acheter pour revendre ; trafiquant, négociant, acquéreur.
MARCHE, *s. f.* Mouvement pour aller ou venir ; chemin parcouru ; manière d'aller. Allure ; progrès en avant.

MAQUIGNON. Maquign-on..... (Qu, *rad. d'*EQUUS, *cheval*. Lat. Étym.) Qui intrigue pour les mariages, les ventes, etc.
MAQUIGNONNER. ..... Maquignon-n-er, *ver.*... Raccommoder, farder les vices d'un cheval pour le vendre comme parfait. S'entremettre de.
MAQUIGNONNAGE..... Maquignon-n-age, *s. m.* Métier du maquignon ; art de faire paraître beau le cheval à vendre. Commerce illicite, vil.
MARAUD. Mar-aud..... (Mar, *bois*. Celte. G-G.) (Mards. Gr. Nord et Chapsal.)
MARAUDE..... Mar-aud-e, *s. f.*..... Action de butiner ; pillage des soldats autour d'une armée ; picorée ; pillage, dégât d'écoliers.
MARAUDER..... Mar-aud-er, *ver.*..... Aller en maraude ; friponner des fruits dans les champs ou les jardins ; butiner.
MARAUDER..... Mar-aud-er, *ver.*..... Mettre les appelets à la mer ; raccommoder les filets. (Pêche.)
MARAUDEUR..... Mar-aud-eur, *s. m.*..... Celui qui va en maraude ; pillard ; soldat qui va piller dans les campagnes.
MARAUDAILLE..... Mar-aud-aille, *s. f.*..... Troupe de maraudeurs, de pillards, de maraudeurs. Tas de picoreurs (rencontré dans Beauzée).
MAROUFLE..... Mar-ouf-le, *s. m.*..... Fripon ; rustre ; coquin, pendard.
MARBRE. Marbr-e..... (Marb, *mer*. Lat. Étym.) Ouvrage de marbre ; échantillon de divers marbres ; pierre à broyer.
MARBRER..... Marbr-er, *ver.*..... Peindre en marbre ; imiter la couleur, les veines et les nuances variées du marbre.
MARBRÉ..... Marbr-é, *adj.*..... Qui imite le marbre ; qui est veiné, nuancé diversement comme le marbre.
MARBRERIE..... Marbr-er-ie, *s. f.*..... Art de tailler, scier, polir, assembler les marbres ; atelier, magasin, commerce de marbre
MARBREUR..... Marbr-eur, *s. m.*..... Qui donne au papier la couleur marbrée ; qui marbre les tranches et couvertures des livres.
MARBRIER..... Marbr-ier, *s. m.*..... Ouvrier qui scie, polit, prépare le marbre ; commerçant en marbrerie.
MARBRIÈRE..... Marbr-ière, *s. f.*..... Carrière d'où l'on tire le marbre.
MARBRURE..... Marbr-ure, *s. f.*..... Imitation du marbre sur le papier, sur un livre ; peinture en marbre des boiseries.
MARBRE..... Marbr-é, *s. m.*..... Reptile lézard ou *Saurien* à gorge extensible, qui a la propriété de changer de couleur.
MARBRÉE..... Marbr-ée, *s. f.*..... Lamproie marine.
MARBRE BISTRE..... Marbr-e-bis-tr-e, *s. m.* Champignon *Bolet*, petit, de couleur brune marbrée de blanc, etc.
MARBRE-COULEUVRE.. Marbr-é-couleuvr-e, *s. m.* Champignon *Bolet* à chapeau marbré jaune, rouge et brun dessus, verdâtre dessous, etc.
MARBRÉ FEUILLE-MORTE, *s. m.*..... Espèce de champignon *Bolet*.
MARBRÉ OLIVÂTRE... Marbr-é-oliv-âtr-e, *s. m.* Champignon *Bolet*, très-petit, à chapeau olivâtre marbré.
MARCHAND. March-and..... De bon débit ; qui se vend bien. Où se fait un grand commerce. Utile, destiné au commerce.
MARCHE..... March-e, *s. m.*..... Lieu public où l'on vend ; halle ; foire ; débit ; vente ; assemblée de vendeurs et d'acheteurs.
MARCHÉ..... March-é, *s. m.*..... Ce qu'on a acheté ou marché. Accord, convention, condition d'une vente. Prix d'une chose.
PAR DESSUS LE MARCHÉ. Par-dess-us-le-march-é, *adv.* En outre ; de plus ; en sus ; au delà ; par surcroît.
MARCHANDER..... March-and-er, *ver.*..... Demander, offrir, débattre un prix. Essayer de gagner par argent. Chipoter. Balancer, hésiter.
MARCHANDER..... March-and-er, *ver.*..... Épargner, aller timidement ; ne pas prendre son parti résolument ; ménager ; transiger avec
MARCHANDISE..... March-and-ise, *s. f.*..... Denrée ; ce qui se vend ; ce qui fait l'objet d'un commerce ; chose à vendre. Trafic, négoce.
MARCHANDAILLER... March-and-aill-er, *ver.* Marchander, contester, chicaner, tracasser, chipoter, barguigner longtemps pour peu de chose.
REMARCHANDER..... Re-march-and-er, *ver.*.. Marchander de nouveau ; revenir, demander et débattre le prix d'une chose.
MERCIER..... Merc-ier, *s. m.*..... Qui vend toutes sortes de menues marchandises, fil, rubans, aiguilles, épingles, coton, etc.
MERCERIE..... Merc-er-ie, *s. f.*..... Magasin, provision, commerce du mercier ; marchandises qu'il vend ; corps des merciers.
MERCELOT..... Merc-el-ot, *s. m.*..... Petit mercier qui va partout vendant des merceries dans une balle ou dans un panier.
MERCENAIRE..... Merc-en-aire, *adj.*..... Gagné, payé ; qu'on fait pour l'argent, pour un salaire. Intéressé ; qui est à vendre ; vil ; vénal.
MERCENAIRE..... Merc-en-aire, *s. m.*..... Artisan, journelier ; gagne-denier ; portefaix ; domestique. Homme, soldat qui vend ses peines.
MERCENAIREMENT.... Merc-en-aire-m[1], *adv.*.. En mercenaire ; par cupidité ; par intérêt seulement. Bassement ; servilement ; sordidement.
MERCANTILE..... Merc-ant-il-e, *adj.*..... De marchand ; propre aux marchands ; relatif au commerce ; plein des préjugés du commerce.
MERCANTILEMENT.... Merc-ant-il-e-m[1], *adv.*. En marchand ; à la manière des marchands ; selon les us, les termes, l'esprit du commerce.
MERCANTILLE..... Merc-ant-il-le, *s. f.*..... Négoce de peu de valeur ; chétif commerce ; petit, pauvre trafic.
COMMERCE..... Com-merc-e, *s. m.*..... Trafic ; négoce, vente, achat de marchandises ; état, profession, classe, corps des marchands.
COMMERCE..... Com-merc-e, *s. m.*..... Liaison, fréquentation ; relation ; société ; familiarité ; correspondance. Intrigues, menées.
COMMERCER..... Com-merc-er, *ver.*..... Trafiquer, faire le commerce ; agioter ; négocier ; échanger. Correspondre ; fréquenter.
COMMERÇANT..... Com-merç-ant, *adj.*..... Qui commerce ; où il y a un grand commerce ; ou l'on fait des affaires. — *S. m.* Négociant.
COMMERCIAL..... Com-merci-al, *adj.*..... Qui appartient, qui a rapport au commerce, qui le concerne ; propre, destiné au commerce.
COMMERÇABLE..... Com-merc-able, *adj.*... Qui se vend bien ; qui est dans le commerce ; qui peut être vendu, négocié.
MERCI..... Merc-i, *s. f.*..... Grâce, pitié, miséricorde ; indulgence, pardon. Discrétion — *S. m.* Sentiment de gratitude.
REMERCIER..... Re-merc-i-er, *ver.*..... Rendre grâce ; témoigner sa reconnaissance. Refuser gracieusement. Congédier, destituer.
REMERCÎMENT..... Re-merci-ment, *s. m.*.. Action de grâces ; discours, parole pour remercier ; témoignage de reconnaissance ; gratitude.
MERCURE. *V. Mercure.* Mer-cur-e, *s. m.*..... Dieu du commerce, de l'éloquence ; messager des dieux. Entremetteur. Journal d'avis.
MERCURIALE..... Merc-ur-ale, *s. f.*..... État du prix des grains, denrées, fourrages, etc., vendus au marché.
MARCHE. March-e..... (March, *rad. de* MARCHAND, MERCIER, *etc.*) Conduite. Train. Chant à entrer la marche.
MARCHE..... March-e, *s. f.*..... Degré ; partie d'escalier où l'on pose le pied à chaque pas ; grade, gradin, pas.
MARCHER..... March-er, *ver.*..... Passer d'un lieu à l'autre ; faire des pas ; s'avancer ; tenir un rang ; aller en but. Réussir
MARCHER..... March-er, *s. m.*..... Action de marcher ; manière dont on marche ; allure. Endroit, pavé, sable où l'on marche
MARCHEUR..... March-eur, *s. m.*..... Qui marche ; qui marche beaucoup sans fatigue. Qui va vite ; ajusté pour aller rapidement.
MARCHETTE..... March-ett-e, *s. f.*..... Partie d'une machine qui retient un piége tendu où l'animal doit poser le pied.
MARCHETTE..... March-ett-e, *s. f.*..... Petite marche ou planchette où l'on pose le pied pour baisser les lisses du métier.
MARCHEUL..... March-eul, *s. m.*..... Petite fosse où l'on cornue, où l'on broie, à force de marcher, la terre à brique.
MARCHOIR..... March-oir, *s. m.*..... Atelier où l'on prépare les terres à pot.

Digitized by Google

MARCOTTE, *s. f.* Branche qu'on couche en terre sans la détacher du tronc pour qu'elle prenne racine.
MARE, *s. f.* ..... Amas d'eau dormante; réservoir d'eau croupissante; flache.
MARECHAL, *s. m.* Artisan qui ferre et traite les chevaux.
MARGE, *s. f.* ..... Blanc qui reste autour d'une page écrite ou imprimée. Bordure. Loisir, latitude pour agir.
MARGUERITE, *s. f.* Petite fleur blanche parfois jaspée de rouge. Belle plante d'automne.
MARI, *s. m.* ..... Époux; celui qui vit avec la femme qu'il a épousée; qui est lié à une femme par le lien conjugal.
MARIONNETTE, *s. f.* Petite figure d'homme qui va par ressorts; personne faible, légère, qui fait ce qu'on veut.
MARMITE, *s. f.* ... Vase de terre ou de métal à faire cuire divers objets. Ce que contient une marmite.

MARCHE-PALIER. ..... March-e-pal-ier, *s. m.* .. Marche, gradin qui borde la plate-forme de repos entre deux rampes d'escalier.
MARCHEPIED ..... March-e-pied, *s. m.* .... Banc, marche, estrade, tabouret pour les pieds; escalier de quelques degrés, mobile, portatif.
CONTRE-MARCHE..... Contre-march-e, *s. f.* .. Marche contraire à celle qu'indique la position du corps d'armée; volte-face. Pièce d'appui.
DÉMARCHE..... Dé-march-e, *s. f.* ..... Allure; manière de marcher, d'agir; conduite; suite de procédés. Peine, pas pour réussir.
ENMARCHEMENT..... Em-march-e-ment, *s. m.* Largeur d'une marche d'escalier. Entaille des pièces d'un escalier où s'adoptent les marches.
REMARCHER..... Re-march-er, *ver.* ..... Marcher de nouveau; se remettre en route; recommencer à marcher.
MÉMARCHURE. ..... Mé-march-ure, *s. f.* .... *Sav.* (*Mal marche.*) Entorse que se donne un cheval au paturon en posant le pied à faux.
SURMARCHER..... Sur-march-er, *ver.* ..... Revenir sur ses erres; repasser sur ses premières traces, parlant d'une bête poursuivie.
FAUSSE-MARCHE..... Fau-s-e-march-e, *s. f.* Marche destinée à en cacher une autre à l'ennemi; mouvement masqué, évolution déguisée.
FAUX MARCHER..... Fau-x-march-er, *ver.* .. Marche en biaisant de la biche ou du cerf lorsqu'il a mis bas son bois.
MARCOTTE. ..... Marcott-e ..... La bouture diffère de la marcotte en ce qu'elle est détachée du tronc et plantée séparément.
MARCOTTER..... Marcott-er, *ver.* ..... Coucher des branches, des rejetons en terre pour leur faire pousser des racines.
MARE. ..... Mar-e.
MARAIS..... Mar-ais, *s. m.* ..... Terrain couvert d'eau sans écoulement; terrain bas propice à la culture des légumes.
MARAICHER. ..... Mar-aich-er, *s. m.* ..... Jardinier qui cultive, à Paris, les jardins ou terres basses dites marais.
MARÉCAGE..... Mar-éc-age, *s. m.* ..... Terres basses, humides, bourbeuses; grande étendue de marais; etang.
MARÉCAGEUX..... Mar-éc-ag-eux, *adj.* ... De la nature des marécages; pleins de marécages; bourbeux. Qui vit dans les marais.
MARGOUILLIS. ..... Mar-gouil-is, *s. m.* .... (MARE, *eau croupie*; GOUILLA, *boue*. Pat. de l'est.) Eau croupie gâchée avec la boue.
MARÉCHAL. ..... Maréch-al, *s. m.* ..... (MARESCH, *cheval*. Celte.)
MARCHE..... March-e, *s. f.* ..... Frontière, lisière d'un État autrefois. Pays qu'un cheval pouvait traverser en un jour.
MARÉCHAL DE CAMP... Maréch-al-de-camp, *s. m.* Grade militaire; officier général qui commande sous les ordres d'un lieutenant général.
MARÉCHAL DES LOGIS. Maréch-al-des-log-is, *s. m* Sous-officier de cavalerie chargé de l'instruction militaire des soldats.
MARÉCHAL DES LOGIS CHEF, *s. m* ..... Sous-officier de cavalerie chargé de la comptabilité d'une compagnie.
MARÉCHALERIE..... Maréch-al-er-ie, *s. f.* ... Art du maréchal ferrant; atelier où l'on ferre les chevaux.
MARÉCHAUSSÉE..... Maréch-auss-ée, *s. f.* ... Juridiction des prévôts des maréchaux de France. Gens de cheval chargés de veiller à la sûreté.
ARCHIMARÉCHAL..... Arch-i-maréch-al, *s. m.* *Sav. Inus.* Dignité de premier maréchal.
MARQUIS. ..... Marq-u-is, *s. m.* ..... Gouverneur d'une marche, d'un pays frontière. Possesseur d'un marquisat. Titre de noblesse.
MARQUISE..... Marq-u-is-e, *s. f.* ..... Femme d'un marquis. Toile tendue par-dessus une tente; toile tendue pour abriter; auvent.
MARQUISAT..... Marq-u-is-at, *s. m.* .... Seigneurie; terre qui donnait au possesseur le titre de marquis; dignité, droit du marquis.
DÉMARQUISER..... Dé-marq-u-is-er, *ver.* .. Dépouiller du titre de marquis qu'on avait usurpé. Enlever la qualité de marquis.
MARGE. ..... Marg-e. ..... Ce qui n'est pas employé en temps, ressources, etc.; ce qu'on a de reste, de trop d'une chose.
MARGELLE..... Marg-elle. *s. f.* ..... Cercle de pierre ou de maçonnerie qui forme le pourtour de la gueule d'un puits.
MARGER..... Marg-er, *ver.* ..... *Sav.* Compasser les marges d'une feuille à imprimer.
MARGRE..... Marg-er, *ver.* ..... *Sav.* Boucher avec de la terre glaise le bord des ouvreaux du four de la verrerie.
MARGEUR..... Marg-eur, *s. m.* ..... *Sav.* Ouvrier qui bouche les joints qui règnent autour de la gueule d'un four de verrerie.
MARGEOIR..... Marg-e-oir, *s. m.* ..... *Sav.* Pièce propre à fermer la lumière de chaque arche ou gueule du four des verreries.
MARGINER..... Marg-in-er, *ver.* ..... *Sav.* Écrire, mettre des notes en marge d'un livre écrit ou imprimé.
MARGINAL..... Marg-in-al, *adj.* ..... *Sav.* Qui est en marge; écrit, imprimé à la marge. Placé au bord, qui borde.
MARGINE..... Marg-in-é, *adj.* ..... *Sav.* Qui a une marge, une bordure, une sorte de lisière sur les bords, parlant d'une feuille.
MARGINELLE..... Marg-in-elle, *s. f.* ..... *Sav.* Coquille univalve, ovale, lisse, à bord droit, marginé en dehors, etc.
ÉMARGER..... É-marg-er, *ver.* ..... Couper la marge. Signer, écrire en marge d'un compte, d'un état, etc.; annoter, quittancer.
ÉMARGEMENT..... É-marg-e-ment, *s. m.* .. Action d'émarger. Annotation en marge; ce qui est porté, arrêté en marge du compte, etc.
DÉMARGER..... Dé-marg-er, *ver.* ..... *Sav.* Nettoyer les marges, les bords; déboucher l'orifice d'un four de verrerie.
FAUSSE-MARGE..... Fau-s-e-marg-e, *s. f.* ... Feuille d'un livre qui descend moins bas vers la queue quand le relieur a rogné la tête.
MARI. ..... Mar-i. ..... Marié.
MARIER. ..... Mar-i-er, *ver.* ..... Unir légalement, religieusement les époux. Prendre une femme, un mari. Allier, assortir.
MARIÉ..... Mar-i-é, *s. m.* ..... Qui vient d'être marié; nouveau époux; époux, mari; uni par mariage.
MARIEUR. ..... Mar-i-eur, *s. m.* ..... Qui s'entremet pour procurer des mariages; qui se plaît à les faire; qui s'en mêle.
MARIABLE..... Mar-i-able, *adj.* ..... En état d'être marié; bon à marier; nubile, en âge de mariage.
MARIAGE. ..... Mar-i-age, *s. m.* ..... Union légale d'un homme et d'une femme; sacrement qui la sanctifie; noces; hymen.
MARITAL..... Mar-i-tal, *adj.* ..... Appartenant au mari; convenable, propre à un mari; qui la concerne, qui y a rapport.
MARITALEMENT..... Mar-i-tal-e-ment, *adv.* . En mari; comme doit faire un mari; comme en bon mariage; comme mari et femme.
DÉMARIER. ..... Dé-mar-i-er, *ver.* ..... Séparer judiciairement deux époux; défaire, dissoudre, casser, annuler un mariage; divorcer.
DÉMARIAGE. ..... Dé-mar-i-age, *s. m.* .... *Inus.* Divorce; séparation légale des époux; dissolution du mariage.
FOMARIER..... For-mar-i-er, *ver.* ..... *Inus.* Se marier malgré son seigneur ou ses parents; faire un mariage disproportionné.
FORMARIAGE..... For-mar-i-age, *s. m.* .... *Inus.* Mariage contracté en dehors, en violation des droits du seigneur. Mésalliance.
REMARIER..... Re-mar-i-er, *ver.* ..... Passer, convoler à de secondes noces; se marier une seconde fois.
REMARIÉ..... Re-mar-i-é, *adj.* ..... Marié une seconde fois; qui a déjà été marié une fois.
MARMITE. ..... Marm-it-e ..... (MARM, *son qui imite le bruit de ce qui bout dans une marmite.*)
MARMITON..... Marm-it-on, *s. m* ..... (*Qui s'occupe autour de la marmite.*) Le plus pauvre, le moindre valet de cuisine
MARMITEUX..... Marm-it-eux, *adj.* .... Pitoyable; déloisé, misérable, qui fait pitié; chétif.

Digitized by Google

MARMOT, *s. m.*. Sorte de gros singe à barbe et à longue queue. Figure grotesque, laide. Petit enfant, petit garçon.

MARNE, *s. f.*.... Terre calcaire mêlée d'argile et de sable dont on se sert pour amender certains terrains.

MAROC, *s. m.*.... Ville d'Afrique située vers le nord-ouest de ce continent où l'on travaille la peau de chèvre.

MAROTTE, *s. f.*.. Sceptre de fou à tête ornée d'un capuce à grelots. Objet d'un amour déréglé, ridicule. Manie.

MARQUE, *s. f.*.... Empreinte, signe distinctif. Chiffre ; poinçon ; estampille. Vestige. Tache. Signe de naissance.

MARQUISE, *s. f.*. *V. Marquis*. Tente de toile tendue sur une autre tente. Fusée volante. Grosse poire.

MARRE, *s. f.*.... Sorte de houe dont les vignerons se servent pour cultiver la vigne.

MARRI, *adj.*.... *Peu usité*. Fâché ; contrit ; affligé ; touché douloureusement ; pénétré de regret ; repentant.

MARRON, *s. m.*... Fruit d'une sorte de châtaignier. Pétard imitant un gros marron. Ouvrage imprimé furtivement.

MARS, *s. m.*..... Troisième mois de l'année à partir de janvier. Dieu des combats chez les païens ; la guerre.

MARTEAU, *s. m.*.. Outil de fer à manche de bois, propre à battre, forger, cogner. Ce qui sert à heurter et à frapper.

MARMELADE..... Marm-el-ade, *s. f.*..... Confiture de fruits presque en bouillie. Chose fondue, mêlée en bouillant dans la marmite.

MARMONNER..... Marm-on-n-er, *ver.*... **MARRONNER**. Murmurer sourdement, tout bas ; gronder entre les dents ; grommeler.

MARMOT. Marm-ot..... (**MARM**, *rad. de* **MARMITE**, **MURMURE**, *etc*)

MARMOTTE..... Marm-ot-t-e, *s. f.*.... Animal *Rongeur*, de la famille des *Loirs*, qui dort l'hiver. Petite fille. Coiffure de femme.

MARMOTTER..... Marm-ot-t-er, *ver.*.... Parler confusément entre ses dents ; remuer ses *Babines* en singe (**RABELAIS**).

MARMOUSET..... Marm-ou-set, *s. m.*... Petite figure grotesque ; petit garçon, tout petit homme mal fait ; bambin. Tête de ebenet.

MARMAILLE..... Marm-aille, *s. f.*..... Tas de petits enfants ; rassemblement de petits marmots ; troupe de tapageurs.

MARNE. Marn-e..... Sorte de terre composée de parties très-fines de manière à présenter un tout de même nature.

MARNER..... Marn-er, *ver.*..... Répandre la marne sur les terres ; améliorer, engraisser, fertiliser un champ avec la marne.

MARNEUX..... Marn-eux, *adj.*..... Qui contient de la marne ; qui est de la nature de la marne.

MARNIÈRE..... Marn-ière, *s. f.*..... Lieu, mine, carrière de marne.

MAROC. Maroc..... Empire d'Afrique.

MAROQUIN..... Maroq-u-in, *s. m.*.... Cuir de bouc, de chèvre apprêté, à Maroc, avec la noix de galle et le sumac. Sorte de raisin.

MAROQUINER..... Maroq-u-in-er, *ver.*... Apprêter les peaux de chèvre, de boue ou de mouton pour en faire du maroquin.

MAROQUINERIE..... Maroq-u-in-er-ie, *s. f.*. Art de faire le maroquin ; atelier, commerce, occupation du marchand de maroquin.

MAROQUINIER..... Maroq-u-in-ier, *s. m.*.. Ouvrier qui façonne des peaux en maroquin ; marchand qui les vend, qui en fait commerce.

MARQUE. Marq-u-e..... Lettre imprimée sur la peau. Distinction, honneur. Indice, présage. Preuve, témoignage.

MARQUER..... Marq-u-er, *s. f.*..... Poiots élevés, culminants, signes qui servent à diriger le navire.

MARQUER..... Marq-u-er, *ver.*..... Faire une marque ; imprimer à chaud sur la chair ; laisser des traces ; noter ; fixer.

MARQUER..... Marq-u-er, *ver.*..... Indiquer, enseigner ; mander, faire savoir ; témoigner, prouver ; particulariser.

MARQUÉ..... Marq-u-é, *adj.*..... Evident, remarquable ; singulier ; distinct ; spécial ; qui porte un timbre, un **cachet**, un **sceau**.

MARQUANT..... Marq-u-ant, *adj.*..... Qui marque ; qui se fait remarquer. Distingué ; hors ligne ; qui compte.

MARQUETER..... Marq-u-et-er, *ver.*.... Marquer de plusieurs taches ; mouchéter ; tacheter ; diversifier ; varier.

MARQUETÉ..... Marq-u-et-é, *adj.*..... Semé de taches ; mouchaté, tacheté ; bigarré.

MARQUETERIE..... Marq-u-et-er-ie, *s. f.*.. Art d'assembler, de nuancer des pièces diverses en couleur, forme, etc. ; **mosaïque**.

MARQUETEUR..... Marq-u-et-eur, *s. m.*... Ouvrier qui fait de la marqueterie, des ouvrages de pièces rapportées.

MARQUOIR..... Marq-oir, *s. m.*..... Instrument de tailleur qui sert à marquer. Morceau de canevas pour apprendre à marquer.

MARQUEUR..... Marq-u-eur, *s. m.*.... Celui qui marque ; qui compte et note les points des joueurs.

DÉMARQUER..... Dé-marq-u-er, *ver.*.... Effacer, ôter une marque. Ne plus marquer son âge par les dents, parlant d'un cheval.

DÉMARCATION..... De-marc-at-ion, *s. f.*... Séparation, délimitation ; circonscription ; ligne qui limite, sépare les Etats. Ce qui sépare.

REMARQUE..... Re-marq-u-e, *s. f.*..... Particularité, observation ; note ; ce qu'on observe ; explication ; commentaire.

REMARQUE..... Re-marq-u-é, *adj.*..... Qui attire l'attention ; qui fait sensation ; distingué ; mémorable ; insigne ; extraordinaire.

REMARQUER..... Re-marq-u-er, *ver.*.... Marquer de nouveau ; observer ; noter, corriger, reprendre ; distinguer, discerner.

REMARQUEUR..... Re-marq-u-eur, *s. m.*... Homme chargé, à la chasse, de remarquer où va remiser le gibier et de le suivre.

REMARQUABLE..... Re-marq-u-able, *adj.*.... Digne d'être distingué, démêlé de la foule. Considérable ; notable ; peu commun ; rare.

REMARQUABLEMENT... Re-marq-u-able-m', *adv.* D'une manière remarquable, insigne, mémorable, importante, rare ; singulièrement.

AMARQUE..... A-marq-u-e, *s. f.*..... *Sav.* Tonneau, mât, balise, bouée, etc., pour signaler un banc de sable, un roc, un écueil, etc.

CONTRE-MARQUE.... Contre-marq-u-e, *s. f.*.. Fausse marque que le maquignon fait pour déguiser l'âge du cheval et le faire croire jeune.

CONTRE-MARQUE.... Contre-marq-u-e, *s. f.*... Seconde, troisième marque mise sur une marchandise. Billet de rentrée au spectacle.

CONTRE-MARQUER.... Contre-marq-u-er, *ver.*.. Ajouter une seconde, une troisième marque à la première déjà mise sur les marchandises.

FAUX-MARQUIS..... Faux-marq-u-é, *s. m.*... Inégalité des cors de la tête du cerf qui en porte six d'un côté et sept de l'autre.

MARRE. Marr-e.

MARER..... Mar-er, *ver.*..... Labourer avec la marre, avec la houe des vignerons.

MARRON. Marron..... Grumeau de levain, de pâte. Esclave nègre fugitif. Animal privé devenu sauvage.

MARRON..... Marron, *adj.*..... Rouge brun ; de couleur marron. Qui fait clandestinement le courtier et l'agent de change.

MARRONNER..... Marron-n-er, *ver.*..... Friser les cheveux en boucles grosses comme des marrons. Imprimer furtivement un ouvrage.

MARRONNIER..... Marron-n-ier, *s. m.*.... Arbre qui donne les marrons d'Inde. Châtaignier dit *cultivé*, à gros fruits.

MARRONNAGE..... Marron-n-age, *s. m.*.... Etat de l'esclave fugitif. Concurrence clandestine qu'on fait à des fonctionnaires attitrés.

MARS. Mars..... Nom d'une planète. Fer, dans l'ancienne chimie. Menus grains qu'on sème en mars.

MARTIAL..... Mart-i-al, *adj.*..... Guerrier, militaire. Qui ordonne ou régularise l'emploi de la force publique. Ferrugineux.

MARTIALES..... Mart-i-ales, *s. f.*..... *Sav.* Fêtes en l'honneur de Mars dans l'antiquité.

MARTEAU. Mart-eau..... **MARTEL**. Vive inquiétude ; souci, angoisse ; jalousie ; peine d'esprit ; chagrin.

MARTEAU..... Mart-eau, *s. m.*..... Marteau à marquer les arbres propres à la marine. Poisson à tête de marteau. Coquille

MARTELER..... Mart-el-er, *ver.*..... Battre à coups de marteau ; frapper à coups redoublés. Fatiguer, inquiéter ; vexer ; tourmenter.

MARTELÉ..... Mart-el-é, *adj.*..... Qui sent, qui annonce un travail pénible, lourd. Dur, fatigant, pesant, parlant du style.

MARTELET..... Mart-el-et, *s. m.*..... Petit marteau qui sert à travailler les ouvrages délicats.

Digitized by Google

MARTE, *s. f.*..... MARTRE. Petit animal *quadrupède carnassier*, du nord, à poil roux ; fourrure qu'on tire de sa peau.

MARTYR, *s. m.*... Personne qui endure la mort ou la torture pour attester la vérité de sa croyance.

MASQUE, *s. m.*... Visage de carton peint dont on couvre sa figure ; personne qui porte ce visage en carnaval.

MASSACRE, *s. m.* Tuerie, carnage; égorgement de victimes sans défense, d'animaux ; abatis. Mauvais travailleur.

MASSE, *s. f.*..... Amas de choses semblables formant corps, bloc ; monceau; tas; grosseur. Quantité de matières.

MÂT, *s. m.*..... Poutre grosse, longue, ronde, debout sur le navire et qui sert à porter vergues et voiles.

MAT, *adj.*..... Qui n'a pas d'éclat, de poli. Brut, rude ; lourd, compacte. Chargé, épais ; trop serré.

MARTELEUR..... Mart-el-eur, *s. m.*.. Celui qui, dans la forge, fait travailler le marteau; occupé aux marteaux.

MARTELAGE..... Mart-el-age, *s. m.*.... Opération de l'administration des forêts qui marque à coups de marteau les arbres à couper.

MARTELINE..... Mart-el-ine, *s. f*..... Marteau du sculpteur, fondeur, etc., en pointe d'un bout et à dents d'acier de l'autre.

MARTELLEMENT..... Mart-el-le-ment, *s. m.* Agrément, cadence singulière, particularité de l'ancien chant français.

MARTINET..... Mart-in-et, *s. m*..... Gros marteau que soulève la force d'une roue de moulin ; moulin à marteau.

MARTINET..... Mart-in-et, *s. m*.... .. Discipline ; faisceau de cordes fixées au bout d'un manche dont on meurtrissait les écoliers.

MARTOIRE..... Mart-oire, *s. f*..... Marteau à deux pannes qui sert à relever les brisements d'une serrure.

MARTYR. Martyr..... (Gr.) Qui est mort pour la religion chrétienne. Victime ; qui souffre pour sa foi, son parti.

MARTYRE..... Martyr-e, *s. m*..... Mort, supplice enduré pour la foi chrétienne. Peine, torture du corps, de l'esprit ; souffrance.

MARTYRISER..... Martyr-is-er, *ver*.... Faire souffrir le martyre ; opprimer cruellement ; mettre à la torture, tourmenter.

MARTYRISÉ..... Martyr-is-é, *adj*..... Persécuté ; torturé ; tourmenté; qui est traité en martyr; qu'on fait souffrir.

MARTYROLOGE..... Martyr-o-loge, *s. m*.... *Sav.* Table, liste, dénombrement des martyrs ; état des saints de l'Eglise.

MARTYROLOGISTE..... Martyr-o-logiste, *s. m. Sav.* Auteur d'un martyrologe ; qui connaît bien les saints de l'Eglise.

MASQUE. Masq-u-e..... Prétexte ; fausse semblant ; faus dehors ; voile ; déguisement. Moule d'une tête; visage sculpté.

MASQUER..... Masq-u-er, *ver*..... Travestir ; couvrir d'un masque ; porter un masque. Déguiser ; cacher ; dissimuler ; voiler.

MASQUÉ..... Masq-u-é, *adj*..... On l'on masque ; où l'on se déguise; où l'on est masqué. Caché; dissimulé; fardé ; couvert.

MASCARADE..... Masc-ar-ade, *s. f*..... Travestissement ; troupe, compagnie, bal de gens masqués, déguisés ; danse des masques.

MASCARON, MACARON. Masc-ar-on, *s. m*..... Tête, masque, figure de fantaisie qui orne les fontaines, les arcades, les portes, etc.

DÉMASQUER..... Dé-masq-u-er, *ver*.... Arracher le masque. Faire connaître quelqu'un qui dissimule; découvrir ; dévoiler ; dénoncer.

DEMI-MASQUE-NOIR... De-mi-masq-u-é-noi, *s. m.* Sorte de fauvette voilée.

MASSACRE. Masscr-e..... (*De* MASSUE. C-G.) Ce qui est gâté dans un ouvrage. Tête de cerf, daim, etc., mise en curée.

MASSACRER..... Masscr-er, *ver*..... Tuer, égorger, assommer des gens sans défense ; cribler de coups ; défigurer ; briser ; gâter.

MASSACRÉ..... Masscr-é, *adj*..... Tué, assassiné. Mal fait ; maltraité ; mis en mauvais état ; maladroitement exécuté.

MASSACREUR..... Mas-scr-eur, *s. m*.... Celui qui massacre. Qui brise par maladresse ; mauvais ouvrier.

MASSACRANTE..... Masscr-ante, *adj*.... Bourrue, maussade, grondeuse ; qui ennuie ; qui assomme ; menaçante, parlant de l'humeur.

MASSE. *V. Amat.* Mass-e..... Totalité ; ensemble, groupe harmonieux des parties. Lit de pierre. Gros marteau. Massue.

MASSE..... Mass-e, *s. f*..... Enjeu; somme d'argent mise en jeu pour jouer. Réserve, bourse de chaque soldat.

MASSER..... Mass-er, *ver*..... Mettre au jeu, parier, risquer une somme. Presser, faire le massage. Grouper, poser ensemble

MASSIER..... Mass-ier, *s. m*..... Huissier, officier qui porte une masse, un bâton à tête d'or ou d'argent, dans les cérémonies.

MASSIF..... Mass-if, *adj*..... Qui est, qui paraît épais, pesant. Matériel; plein. Non plaqué ; sans mélange. Grossier.

MASSIF..... Mass-if, *s. m*..... Chose pleine, solide ; maçonnerie qui supporte un piédestal, un perron, etc. Touffe ; plein bois.

MASSIVEMENT..... Mass-ive ment, *adv.* .. D'une manière massive; solidement ; pesamment ; gauchement.

MASSUE..... Mass-ue, *s. f*..... Bâton noueux très-gros par un bout. Gros marteau. Coquille, concombre en massue.

MASSAGE..... Mas-sage, *s. m*..... Pression avec la main sur certain membre pour exciter l'activité des tissus de la peau.

MASSELOTTE..... Mas-sel-otte, *s. f*..... Petite masse. Métal superflu des moules des pièces de canon quand on les a coulées.

MASSEPAIN..... Mass-e-pain, *s. m*.... Petite pâtisserie d'amandes pilées et de sucre mis en masse et en tout petits pains.

PORTE-MASSUE..... Port-e-mass-ue, *s. m.* Plante de la famille des graminées.

MÂT. Mât..... (MA; T, *rad. d'*ESTRE, *se tenir debout.* Etym.)

MÂT DE COCAGNE.... Mât-de-cocagne, *s. m*.. Poutre longue, droite, arrondie, lissée, et dont le sommet porte des prix pour les grimpeurs.

MÂTER..... Mât-er, *ver*..... Garnir un navire de ses mâts.

MÂTEREAU..... Mât-er-eau, *s. m*..... *Sav.* Petit mât ; bout de mât.

MÂTEUR..... Mât-eur, *s. m*..... *Sav.* Ouvrier qui travaille aux mâtures de vaisseaux.

MÂTURE..... Mât-ure, *s. f*..... Ensemble des mâts d'un navire ; bois pour mâture ; atelier, machine à mâter ; art de mâter.

MÂTAGE..... Mât-age, *s. m*..... Travail pour dresser et poser les bas mâts avec la machine à mâter ou autrement.

MATELOT..... Mat-el-ot, *s. m*..... Marin qui sert à la manœuvre du vaisseau. Navire qui en accompagne un plus grand.

MATELOT..... Mat-el-ot, *s. m*..... Coquille du genre *Cône*.

MATELOTE..... Mat-el-ote, *s. f*..... Mets de poissons mêlés et apprêtés à la manière des matelots. Danse des matelots.

À LA MATELOTE.... Ala mat-el-ote, *adv.*.. A la manière des matelots ; comme font les matelots.

MATELOTAGE..... Mat-el-ot-age, *s. m*.... Métier, art, science du matelot, de tous les détails de la marine. Union de deux matelots.

DÉMÂTER..... Dé-mât-er, *ver*..... Abattre, briser, renverser, rompre le mât. la mâture ; ôter les bas mâts d'un bâtiment.

DÉMÂTAGE..... De-mât-age, *s. m*..... Action de priver d'un mât, de rompre un mât, de briser, de détruire la mâture d'un vaisseau.

DÉMÂTEMENT..... De-mât-e-ment, *s. m*.. Perte accidentelle qu'un vaisseau fait de ses mâts par les coups de vent et les orages.

AMATELOTER..... A-mat-el-ot-er, *ver*.... Classer deux à deux les marins d'un équipage pour qu'ils se relayent et s'entr'aident.

AMATELOTAGE..... A-mat-el-ot-age, *s. m*.. Union, distribution des matelots deux à deux pour qu'ils s'aident, se relèvent dans le service.

MI-MÂT..... Mi-mât, *adv*..... A moitié du mât. (Vergue élevée à mi-mât.)

MACHINE À MÂTER.... Mach-in-e-à-mât-er, *s. f.* Mâture ; établissement pour élever, fixer les mâts et les installer sur les vaisseaux.

MATAGOT..... Mat-ag-ot, *s. m*..... MATEGAU. Grosse jumelle qui garnit le mât et le préserve contre le frottement des vergues.

MAT. Mat..... Etat, qualité de ce qui est mat, de ce qui n'est pas poli, de ce qui est brut, rude.

MATIR..... Mat-ir, *ver*..... Rendre mat l'or et l'argent, sans le polir ni le brunir.

AMATIR..... A-mat-ir, *ver*..... Rendre mat ; ôter le poli de l'or, de l'argent ; blanchir, rendre les flans mats et sans poli.

MATOIR, MATTOIR.... Mat-oir, *s. m*..... Ciselet pour rendre mates les parties d'un travail d'or ou d'argent.

MATTER..... Mat-t-er, *ver*..... Etendre du fer ou il en manque. Etendre la colle au point que le dorcur veut laisser mat.

MATOIR..... Mat-oir, *s. m*..... Outil d'acier dur et en pointe, pour mater ou étendre le fer à l'endroit où il en manque.

Digitized by Google

MATER, *ver.* .... Réduire à ne pouvoir échapper, à l'impuissance ; dompter, soumettre. Abattre ; humilier, affaiblir.
MATHÉMATIQUES, *s. f.* Science des propriétés de la grandeur en tant que calculable et mesurable.
MATIÈRE, *s. f.* .. Substance étendue, divisible, impénétrable, susceptible de forme et de mouvement.
MATIN, *s. m.* .... Commencement du jour ; lever du soleil ; point du jour ; la première heure du jour.
MÂTIN, *s. m.* .... Grand chien dressé à garder une cour ; gros chien de cour, de ferme.
MATOU, *s. m.* .... Chat mâle et entier ; gros chat. Homme désagréable, sournois.
MAUSOLÉE, *s. m.* Riche, grand monument funéraire ; simulacre de tombeau ; catafalque ; sarcophage.
MAUVE, *s. f.* .... Plante annuelle et vivace d'un grand usage en médecine comme remède émollient.
MAUVIS, *s. m.* .. Petite espèce de grive, la meilleure à manger.
MAXIME, *s. f.* .... Proposition qui sert de règle de conduite ; précepte ; sentence, principe qui guide dans les arts, etc.
MAZETTE, *s. f.* .. Mauvais petit cheval ; bidet ; haridelle ; rosse. Personne sans ardeur, sans force ; inhabile au jeu.
MÉAT, *s. m* .... Conduit ; canal par où circule quelque fluide du corps.

MATER. Mat-er, *ver.* ..... (Mattein, *broyer*. Gr. Étym.) Mortifier, parlant de la chair. Faire mat (roi au jeu d'échecs).
MAT. ..... Mat, *s. m* ..... Battu, perdu sans ressource ; pris. Coup qui serre, presse, réduit aux abois.
MATTE. ..... Mat-te, *s. f.* ..... *Sav. Inus.* Banc de *Thons*. Substance métallique que donne la première fonte d'une mine.
MATTEAU. ..... Mat-t-eau, *s. m* ..... *Sav.* Assemblage, paquet, groupe de quatre, cinq ou huit écheveaux de soie.
MATTON. ..... Mat-t-on, *s. m.* ..... *Sav.* Bourre, nœud, grossent, inégalité dans un cordage.
MATTASSE. ..... Mat-t-ass-e, *s. f.* ..... *Sav.* Masse de soie ou de coton en pelote et non filée.
MATELAS. *V. Lat.*..... Mat-el-as, *s. m* ..... (Matta, *natte*. Lat. Étym.) Sac, grand coussin plein de laine, crin, etc., et piqué çà et là.
MATELASSER ..... Mat-el-ass-er, *ver.* .... Garnir de coussins, de matelas ; piquer, rembourrer en forme de matelas.
MATELASSIER ..... Mat-el-ass-ier, *s. m* .... Celui qui fait ou refait, refait, renouvelle les matelas.
MATEFAIM. ..... Mat-e-faim, *s. m* ..... Crêpe ; feuille en pâte de farine et d'œufs cuite dans une poêle mouillée de beurre brûlant.
CASEMATE ..... Case-mat-e, *s. f.* ..... Souterrain, voûte à l'épreuve de la bombe, pour défendre une place et loger le soldat à l'abri.
CASEMATÉ ..... Case-mat-é, *adj* ..... Qui est en forme de casemate ; où il y a des casemates. (Bastion casematé.)
MATHÉMATIQUES. Mathémat-iques ... (Mathêma, *science*. Gr.) L'art de compter, de calculer, de combiner les nombres.
MATHÉMATIQUE. ..... Mathémat-ique, *adj.* .. Qui appartient, qui a rapport aux mathématiques ; qui en résulte. Démontré, rigoureux, sûr.
MATHÉMATIQUEMENT. Mathémat-ique-m, *adv.* Selon les règles mathématiques ; à la rigueur ; infaillblement ; régulièrement ; exactement.
MATHÉMATICIEN. ..... Mathémat-ic-ien, *s. m.* .. Savant en mathématiques ; versé dans la science des proportions, des calculs de la grandeur.
MATIÈRE. Mat-ièr-e ..... Ce dont une chose se fait ; tout ce qu'on voit. Ce qui n'est pas esprit. Excrétion du corps.
MATIÈRE ..... Mat-ièr-e, *s. f.* ..... Sujet sur lequel on écrit, on parle ; cause, occasion, lieu ; ce qui fait la base, le fond.
MATERIAUX ..... Mat-ér-i-aux, *s. m* ..... Ce qui sert à faire une chose ; éléments, ingrédients. Recueils de faits, d'idées pour composer.
MATÉRIEL ..... Mat-ér-i-el, *s. m* ..... Attirail, appareil ; bagages, choses nécessaires à un service public. Ce qui n'a pas de forme.
MATÉRIEL ..... Mat-ér-i-el, *adj* ..... Qui tient à la matière ; qui en est formé, rempli. Massif, épais, grossier. Substantiel.
MATÉRIELLEMENT. ..... Mat-ér-i-el-le-m, *adv.* .. Par rapport à la matière. Corporellement. De fait ; visiblement. Non formellement.
MATÉRIALISME ..... Mat-ér-i-al-isme, *s. m.* Doctrine de ceux qui pensent que tout, dans la nature, est matière et propriété de la matière.
MATÉRIALISTE ..... Mat-ér-i-al-iste, *s. m* ... Pour qui l'âme et Dieu sont les propriétés de la matière ; qui n'admet que la matière.
MATÉRIALITÉ ..... Mat-ér-i-al-it-é, *s. f.* .. *Sav.* Qualité, essence, propriété de ce qui est matière ; ce qui est certain, corporel, positif.
MATÉRIALISER ..... Mat-ér-i-al-is-er, *ver.* .. Corporifier ; donner un corps ; supposer, imaginer avec une forme matérielle. Devenir corps.
DÉMATÉRIALISER .... Dé-mat-ér-i-al-is-er, *ver.* *Sav.* Séparer des matières grossières ; réduire en esprit, en gaz.
IMMATÉRIEL ..... Im-mat-ér-i-el, *adj* .... Qui est sans aucun mélange de matière ; purement spirituel ; incorporel.
IMMATÉRIELLEMENT .. Im-mat-ér-i-el-le-m, *adv.* En esprit ; en dehors de la matière ; d'une manière immatérielle.
IMMATÉRIALISME ..... Im-mat-ér-i-al-isme, *s. m.* *Sav.* Spiritualisme ; croyance à deux substances distinctes, la matière et l'esprit.
IMMATÉRIALISTE ..... Im-mat-ér-i-al-iste, *s. m.* *Sav.* Spiritualiste ; qui croit à l'existence d'un être indépendant et en dehors de la matière.
IMMATÉRIALITÉ ..... Im-mat-ér-i-al-it-é, *s. f.* *Sav.* Qualité, propriété, état, nature de ce qui est immatériel, de ce qui est esprit.
EN MATIÈRE DE..... En-mat-i-ère-de, *prép.* En fait de ; quand il s'agit de ; pour ce qui est de, en ce qui touche ; concernant.
MATIN. Mat-in ..... Temps qui s'écoule du lever à dîner, de minuit à midi. Commencement. Aurore ; levant.
MATINAL ..... Mat-in-al, *adj* ..... Qui s'est levé matin ; qui a rapport au matin.
MATINÉE ..... Mat-in-ée, *s. f.* ..... Partie du jour depuis le point du jour jusqu'à midi ; tout le matin.
MATINES ..... Mat-in-es, *s. f.* ..... Première partie de l'office à l'église ; psaumes, leçons qu'on dit la nuit, parmi les catholiques.
MATINEUX ..... Mat-in-eu, *adj* ..... Qui est dans l'habitude de se lever matin ; qui d'ordinaire se lève matin. Relatif au matin.
MATINIER ..... Mat-in-ier, *adj* ..... Qui tient, qui appartient au matin ; propre au matin.
MATUTINAIRE ..... Mat-ut-in-aire, *s. m* ... *Sav.* Livre de l'Église catholique contenant l'office des matines.
MATUTINAL ..... Mat-ut-in-al, *adj* ..... *Sav.* Matutinal. Qui appartient au matin ; qui se fait le matin ; du matin.
MÂTIN. Mâtin ..... (Mas, masure. maison. C-G.) Expression d'injure, de mépris, de dépit contre quelqu'un.
MÂTEAU ..... Mâtin-eau, *s. m* ..... Petit mâtin ; petit chien de la race des mâtins.
MÂTINER ..... Mâtin-er, *ver.* ..... Malmener ; injurier. Couvrir une chienne (mâtin ou chien de plus vilaine race qu'elle).
MATOU. Mat-ou ..... Chat vieux et fin. Mitouard (Rabelais).
MATOIS ..... Mat-ois, *adj* ..... Rusé, fin, artificieux ; cauteleux ; capteux, subtil.
MATOISERIE ..... Mat-ois-er-ie, *s. f.* ..... Qualité du matois ; astuce, ruse, détour, finesse, fourberie, tromperie ; souplesse ; perfidie.
MAURE. Maur-e.
MALVACÉES ..... Malv-ac-ées, *s. f.* .... *Sav.* Famille de plantes dont les principales sont les mauves.
MAUVIS. Mauv-is.
MAUVIETTE ..... Mauv-ette, *s. f* ..... Alouette des champs ; grive ; mauvis. Personne grêle, chétive, frêle.
MÉAT. Mé-at ..... *Sav.* (Mê, mi, *milieu* ; at, *qui va. Qui va, qui coule au milieu.*)
IRRÉMÉABLE ..... I-r-ré-mé-able, *adj* ... *Sav.* D'où l'on ne peut revenir ; ou l'on ne peut couler, passer.
PERMÉABLE ..... Per-mé-able, *adj* ..... *Sav.* Que la lumière, l'air, l'eau, etc., peuvent traverser, pénétrer ; qui a des conduits.
PERMÉABILITÉ ..... Per-mé-abil-it-é, *s. f.* .. *Sav.* Porosité qui livre passage à l'air, à l'eau, etc. ; qualité de ce qui est perméable.
IMPERMÉABLE ..... Im-per-mé-able, *adj* ... Qui ne se laisse pas pénétrer ; apprêté pour que l'eau, l'air, etc., ne passent pas au travers.
IMPERMÉABILITÉ ..... Im-per-mé-abil-it-é, *s. f.* *Sav.* Qualité, propriété de ce qui ne peut être pénétré, traversé, de ce qui est imperméable.

Digitized by Google

MÈCHE, *s. f.* . . . . . Pincée; petite touffe de fils de coton, chanvre ou cheveux; cordelette préparée pour prendre feu.
MÉDAILLE, *s. f.* Pièce de métal frappée et marquée en mémoire d'un homme ou d'un fait; prix d'un concours
MÉDECIN, *s. m.* . Dont la profession est de chercher à conserver, à rétablir la santé; qui traite, guérit les maladies.
MÉDIAT, *adj.* . . . . Qui ne touche à une chose que par le moyen d'une autre; qui est entre deux.
MÉDITER, *ver.* . . Réfléchir sur une chose, l'examiner, l'approfondir; délibérer; considérer; projeter; spéculer.
MÉGIE, *s. f.* . . . . . Art de préparer, d'apprêter toutes les peaux et surtout celles des moutons, brebis, agneaux, etc.
MÉLANCOLIE, *s. f.* Bile noire; humeur sombre; disposition à la tristesse; taciturnité; amour des rêveries solitaires.

MÈCHE. Mèch-e. . . . . Ce qui prend ou met le feu. Bout d'un fouet, d'un tire-bouchon, etc. Ce qui a la forme de mèche.
MÈCHER. . . . . Mech-er, *ver.* . . . . . Introduire en un tonneau une mèche soufrée et enflammée pour y répandre la vapeur du soufre.
TAILLE-MÈCHE. . . . . Tail-e-mèch-e, *s. m.* . . Planche disposée pour couper à la fois, à la même longueur, les mèches des bougies.

MÉDAILLE. *V. Métal.* Méd-ail-e. . . . . Plaque de certains industriels. Pièce de monnaie ancienne. Bas-relief. Plante dite *Lunaire.*
MÉDAILLIER. . . . . Méd-ail-ier, *s. m.* . . . . Collection de médailles; meuble à tablettes divisé en tiroirs où sont arrangées les médailles
MÉDAILLISTE. . . . . Méd-ail-iste, *s. m* . . . . Amateur; entrieur en médailles; qui s'y connaît; qui en a traité, discouru par écrit.
MÉDAILLON. . . . . Méd-ail-on, *s. m.* . . . . Grande médaille; petit portrait; figure, fait notable sculpté en bas-relief rond. Bijou du cou.

MÉDECIN. Méd-ec-in. . . . . Ce qui rend la santé. Ce qui remédie à un mal quelconque.
MÉDECINE. . . . . Méd-ec-in-e, *s. f.* . . . . Art de rétablir, de conserver la santé, de guérir les maladies. Manière d'envisager cette science.
MÉDECINE. . . . . Méd-ec-in-e, *s. f.* . . . . Remède, potion purgative; médicament; ce qu'on prend pour se purger, pour se guérir.
MÉDECINER. . . . . Méd-ec-in-er, *ver.* . . . . Administrer, prendre des remèdes, des breuvages, des potions; se charger de médecine.
MÉDICINAL. . . . . Méd-ic-in-al, *adj.* . . . . . Qui s'emploie comme remède; qui a des propriétés à servir de remède; purgatif; salutaire.
MÉDICAL. . . . . Méd-ic-al, *adj* . . . . . Appartenant, relatif à la médecine, qui la concerne; propre à guérir; employé en médecine.
MÉDICAMENT. . . . . Méd-ic-a-ment, *s. m.* . . . Breuvage, potion, purgation, boisson à guérir; application sur le membre malade.
MÉDICAMENTER. . . . . Méd-ic-a-ment-er, *ver.* . . Donner, appliquer des médicaments, droguer, panser, faire prendre ce qui peut guérir.
MÉDICAMENTEUX. . . . . Méd-ic-a-ment-eux, *adj.* *Sav.* Qui a la vertu, la propriété d'un remède; qui peut former des médicaments.
MÉDICAMENTAIRE. . . . . Méd-ic-a-ment-aire, *adj.* *Sav.* Qui traite des médicaments.
MÉDICASTRE. . . . . Méd-ic-astre, *s. m.* . . . *Sav.* Mauvais médecin; médecin inexpérimenté; assassin.
MÉDICATION. . . . . Méd-ic-at-ion, *s. f.* . . . . Mode, manière suivie délibérée à l'avance de traiter une maladie; action calculée des remèdes.
MÉDICINIER. . . . . Méd-ic-in-ier, *s. m.* . . . Genre de plante qui renferme un suc laiteux plus ou moins caustique, utilisé en médecine.
REMÈDE. . . . . Re-méd-e, *s. m.* . . . . . Ce qui sert, ce qu'on emploie pour guérir, lavement. Consolation; ressource; ce qui sauve.
REMÉDIER. . . . . Re-méd-i-er, *ver.* . . . . . Apporter remède, guérir; panser. Soulager; secourir; parer; réparer; sauver, épargner
IRREMÉDIABLE. . . . . I-r-re-méd-i-able, *adj.* . . Qui est sans remède, désespéré, incurable, irguérissable. Impardonnable, perdu sans retour.
IRREMÉDIABLEMENT. . . I-r-re-méd-i-able-ment, *adv.* D'une manière irremédiable; irréparable; sans ressource; sans retour; sans remède.

MÉDIAT. Méd-i-at. . . . . (Me, mi, *moitié, milieu*; DI, *qui sépare, à travers. Qui est entre.*)
MÉDIAIRE. . . . . Méd-i-aire, *adj.* . . . . . *Sav.* Qui occupe le milieu; au milieu; qui sépare, divise le milieu, partant d'une cloison.
MÉDIAN. . . . . Méd-i-an, *adj.* . . . . . *Sav.* Placé au milieu; qui sépare par le milieu.
MÉDIUM. . . . . Méd-i-um, *s. m.* . . . . . *Sav.* Terme moyen; milieu, juste milieu; voie d'accommodement. Voix moyenne en musique.
MÉDIATEMENT. . . . . Méd-i-at-e-ment, *adv.* *Sav.* Avec interposition; par un intermédiaire; d'une manière indirecte, médiate.
MÉDIATEUR. . . . . Méd-i-at-eur, *s. m.* . . . . Qui intervient pour concilier, qui s'entremet; qui ménage un arrangement; pacificateur.
MÉDIATION. . . . . Méd-i-at-ion, *s. f.* . . . . Entremise; arbitrage, intercession; négociation; office de conciliateur.
MÉDIATISER. . . . . Méd-i-at-is-er, *ver.* . . . *Sav.* Faire qu'un prince, un pays ne relève plus immédiatement d'un autre.
IMMÉDIAT. . . . . Im-méd-i-at, *adj.* . . . . . Qui agit, suit ou précède sans intermédiaire, directement; contigu, attenant, touchant.
IMMÉDIATEMENT. . . . . Im-méd-i-at-e-ment, *adv.* D'une manière directe, immédiate; sans interruption; sans entremise; de suite.
IMMÉDIATITE. . . . . Im-méd-i-at-it-é, *s. f.* . . *Sav.* Qualité de ce qui est immédiat; situation où l'on est dans une dépendance immédiate.
INTERMÉDIAT. . . . . Inter-méd-i-at, *adj.* . . . Qui court, qui s'écoule entre deux dates, deux actions, deux termes. (Temps, durée.)
MÉDIOCRE. . . . . Méd-i-ocr-e, *adj.* . . . . . Qui n'est ni grand ni petit; ni bon ni mauvais; passable; modique; entre trop et trop peu
MÉDIOCREMENT. . . . . Méd-i-ocr-e-ment, *adv.* D'une façon médiocre; entre deux; modérément; petitement; pauvrement; peu.
MÉDIOCRITÉ. . . . . Méd-i-ocr-it-é, *s. f.* . . . . Etat, qualité de ce qui est médiocre; juste milieu; incapacité; exiguité; ce qui est passable.
MÉDIONNER. . . . . Méd-i-on-n-er, *ver.* . . . . *Sav.* Prendre la moyenne dans un compte; compenser le trop par le moindre.
MÉDITERRANE. . . . . Méd-i-terr-an-e, *adj.* . . . Enfermé au milieu des terres; qui est au milieu des terres.
ENTREMÈDE. . . . . Inter-méd-i-e, *s. m.* . . . . *Sav.* Divertissement, danse, chœur, ballet, etc., entre les actes d'une pièce de théâtre.
ENTREMÈDE. . . . . Inter-méd-e, *s. m.* . . . . *Sav.* Substance qui sert à unir ou à décomposer chimiquement deux autres substances.
INTERMÉDIAIRE. . . . . Inter-méd-i-aire, *adj.* . . Qui est entre deux; qui s'écoule entre deux époques, deux actions.— *S. m.* Entremise; voie.
INTERMÉDIAT. . . . . Inter-méd-i-at, *adj.* . . . . *Sav.* Qui est entre deux actions, entre deux termes, parlant d'un intervalle de temps.
MÉDIANTE. . . . . Méd-i-ante, *s. f.* . . . . . *Sav.* Tierce au-dessus de la note tonique ou principale en musique.
SOUMÉDIANTE. . . . . Sou-méd-i-ante, *s. f.* . . *Sav.* Note du ton qui fait une tierce au-dessous de la tonique comme la médiante au-dessus.

MÉDITER. Méd-it-er. . . . . (Me, mi, *milieu*; D, HARM., ITER, *rad. d'AGITER.*) Prier; faire de pieuses méditations.
MÉDITATIF. . . . . Méd-it-at-if, *adj.* . . . . . Porté, livré, qui s'applique à de profondes réflexions; contemplatif; pensif; enclin à méditer.
MÉDITATION. . . . . Méd-it-at-ion, *s. f.* . . . . Opération de l'esprit pour approfondir un sujet ou rechercher une vérité. Prière, oraison.
PRÉMÉDITER. . . . . Pré-méd-it-er, *ver.* . . . . Appliquer son esprit d'avance; examiner, combiner, délibérer, réfléchir avant d'agir. Projeter.
PRÉMÉDITATION. . . . . Pré-méd-it-at-ion, *s. f.* Délibération, consultation, examen, considération, réflexion faite en soi-même avant d'agir.
IMPRÉMÉDITÉ. . . . . Im-pré-méd-it-é, *adj.* . . Qui n'est pas prémédité.

MÉGIE. Mégie. . . . . (MERGERE, *tremper.* Lat. Étym.) Art de préparer les peaux, de les passer en blanc.
MÉGI. . . . . Mégi, *adj.* . . . . . Apprêté, préparé par le mégissier; propre aux usages définitifs, parlant de la peau.
MÉGISSIER. . . . . Mégis-ier, *s. m.* . . . . . Apprêteur de peau pour d'autres usages que pour ceux du corroyeur ou pelletier.
MÉGISSERIE. . . . . Mégis-er-ie, *s. f.* . . . . Métier, fabrication, travail, occupation, commerce, magasin, atelier du mégissier.

MÉLANCOLIE. Mélancol-ie. . . . . (MÉLAS, *noir*; CHOLÉ, *bile.* Gr.) Penchant de l'âme à savourer les tendres douleurs.
MÉLANCOLIQUE. . . . . Mélancol-ique. *adj.* . . . Atrabilaire, bilieux; dominé par la mélancolie, qui l'inspire. Triste, chagrin, morne, morose.
MÉLANCOLIQUEMENT. . Mélancol-ique-m, *adv.* . . D'une manière mélancolique; d'un air soucieux, rêveur, douloureusement attendri.

Digitized by Google

MÊLER, *ver*..... Mettre, confondre ensemble ; embrouiller ; impliquer ; unir. S'entremettre, s'ingérer. S'interposer.
MÉLODIE, *s. f*... Arrangement de sons harmonieux qui forment un chant agréable et cadencé ; musique.
MELON, *s. m*.... Plante rampante comme la courge ; sorte de fruit ou courge à chair excellente qu'elle donne.
MEMBRE, *s. m*... Partie du corps qui a une fonction propre. Pièce d'un tout, morceau, portion.
MÊME, *adj*..... Non autre ; qui n'est pas différent ; semblable, pareil, égal ; identique.
MÉMOIRE, *s. f*... Faculté, puissance que possède l'âme de garder et rappeler un souvenir, une idée passée.

MÊLER. Mê-l-er..... (MÊ, *rad. de* MALE, MACHURER, *etc.*) (MÊ, *rad. de* MILIEU ; L, *rad. de* LIER.) S'occuper de
MER..... Mê-r..... *Sav.* Outil qui sert à mêler le minerai de zinc avec le charbon en poudre.
MÊLE..... Mê-l-é, *adj*..... Moitié d'une part, moitié de l'autre ; brouillé ; confondu ; mélangé ; frelaté.
MÊLÉE..... Mê-l-ée, *s. f*..... Combat opiniâtre où les soldats mêlés se battent corps à corps ; batterie ; querelle ; dispute.
MÉLAGE..... Mê-l-age, *s. m*..... Papier mêlé mi-parti gris et blanc ; arrangement de divers papiers pour les coller.
MÉLANGE..... Mê-l-ang-e, *s. m*..... Collection ; confusion, tas ; effet de choses mêlées. Croisement de race ; accouplement.
MÉLANGES..... Mê-l-ang-es, *s. m*..... Recueils de pièces littéraires, de petits ouvrages décousus, d'articles sur divers sujets
MÉLANGER..... Mê-l-ang-er, *ver*..... Brouiller, confondre ; amasser, entasser, réunir ; frelater, croiser, combiner ; amalgamer.
DEMÊLE..... Dé-mê-l-é, *s. m*..... Querelle, contestation, débat ; tiraillement d'intérêts divers.
DEMÊLER..... Dé-mê-l-er, *ver*..... Séparer ce qui est mêlé ; discerner, reconnaître, distinguer ; contester ; éclaircir ; dénouer.
DEMÊLEUR..... Dé-mê-l-eur, *s. m*..... Ouvrier briquetier qui corroie, démêle, brasse la terre dont on fait les briques.
DEMÊLOIR..... Dé-mê-l-oir, *s. m*..... Machine, instrument à démêler, à dévider. Peigne à grosses dents pour les cheveux.
DÉMÊLEMENT..... Dé-mê-l-e-ment, *s. m*... Action de démêler, d'éclaircir ; débrouillement. (Anciennement ce mot a signifié dénouement.)
EMMÊLE..... Em-mê-l-é, *adj*..... Brouillé, confus ; entrelacé, embrouillé.
ENTREMÊLER..... Entre-mê-l-er, *ver*.... Mettre les uns parmi les autres ; confondre ensemble. S'entremettre ; s'ingérer.
REMÊLER..... Re-mê-l-er, *ver*..... Mêler de nouveau ; rebattre ; brouiller encore une fois.
OMELETTE..... O(*auf*)-mel-l-ette, *s. f*. Œufs mêlés, battus ensemble et cuits dans la poêle avec du beurre.
PÊLE-MÊLE..... Pêle-mê-l-e, *adv*..... En désordre ; confusément ; à la billebaude ; à la débandade ; en foule, sans distinguer ; en tas.
MISCIBLE..... Mis-cible, *adj*..... *Sav.* Qui a la propriété de se mêler à une chose ; facile à se confondre dans.
MISCIBILITÉ..... Mis-cibi-li-té, *s. f*..... *Sav.* Qualité, propriété de ce qui peut se mêler, s'allier, se combiner, se fondre ; solubilité.
MISCELLANÉES..... Mis-cel-la-né-es, *s. m*.. *Sav.* Recueils d'ouvrages divers de science, de littérature, souvent sans rapports entre eux.
IMMISCER..... Im-mis-cer, *ver*..... Se mêler, s'entremettre sans droit ; s'ingérer mal à propos ; s'installer en propriétaire.
IMMIXTION..... Im-mix-tion, *s. f*..... *Sav.* Action de se mettre en pleine propriété d'une succession, de s'immiscer.
IMMISCIBLE..... Im-mis-cible, *adj*..... *Sav.* Qui ne peut se mêler, s'allier, se fondre, faire une seule chose avec une autre
COMMISSURE *V. Mettre.* Com-mis-sure, *s. f*..... *Sav.* Point d'union, de jonction ; point où se confondent quelques parties du corps.
MIXTE..... Mix-t-e, *adj*..... *Sav.* Composé d'ingrédients de différentes natures ; qui participe de ces divers éléments.
MIXTION..... Mix-t-ion, *s. f*..... *Sav.* Mixte ; mélange de plusieurs drogues ensemble dans un liquide ; composition, confusion.
MIXTIONNER..... Mix-t-ion-n-er, *ver*.... *Sav.* Fondre des drogues, les combiner de manière à n'en faire qu'une, à les confondre
MIXTURE..... Mix-t-ure, *s. f*..... *Sav.* Médicament, potion liquide qui résulte d'un mélange de diverses drogues ou substances.
MIXTILIGNE..... Mix-t-i-lign-e, *adj*.... *Sav.* Terminé en partie par des lignes droites et en partie par des lignes courbes.
MÉLODIE. Mé-lod-ie..... (MEL, *doux, idé, chant.* Gr.) Choix, suite de mots sonores ; nombre, harmonie.
MELOS..... Mé-los, *s. m*..... *Sav.* Douceur du chant ; ce qui plaît, ce qui charme dans le chant.
MÉLODIEUX..... Mé-lod-i-eux, *adj*..... Rempli de mélodie ; composé d'une succession de sons heureux et doux
MÉLODIEUSEMENT.... Mé-lod-i-euse-ment, *adv*. *Sav.* D'une manière mélodieuse ; agréablement ; d'une touchante harmonie
MÉLOMANE..... Mé-lo-man-e, *adj*..... *Sav.* Qui a la manie, la folie du chant, de l'harmonie ; fou, passionné pour la musique.
MÉLOMANIE..... Mé-lo-man-ie, *s. f*..... *Sav.* Folie, passion excessive, goût, amour extraordinaire pour la mélodie, la musique.
MÉLODRAME..... Mé-lo-drame, *s. m*..... Pièce de théâtre tragique, en prose ou l'entrée des personnages se marque par la musique.
MÉLODRAMATIQUE.... Mé-lo-dram-atique, *adj*. *Sav.* Qui tient du mélodrame, de la nature du mélodrame, qui y ressemble, qui l'imite.
MELON. Mel-on..... (MEL, *miel, douceur.*) Plante annuelle du genre des concombres d'Asie ou d'Afrique.
MELONNÉE..... Mel-on-n-ée, *s. f*..... Sorte de courge.
MELONNIÈRE..... Mel-on-n-ière, *s. f*.... Endroit d'un jardin consacré à la culture des melons.
MELONNIER..... Mel-on-n-ier, *s. m*.... *Jnus.* Qui cultive, qui vend des melons.
MELONIFÈRE..... Mel-on-i-fère, *s. m*.... *Sav.* Arbre dont le fruit ressemble au melon pour la forme ou la volume.
MELON-DU-MONT-CARMEL, *s. m*..... Pierre précieuse, cornaline dont la grosseur et l'intérieur rappellent l'aspect d'un melon.
MEMBRE. Membr-e..... Associé ; initié ; celui qui fait partie d'un corps. Ce qui constitue et forme une chose.
MEMBRE..... Membr-e, *s. m*..... Pièce de la carcasse d'un vaisseau. Fragment, élément qui sert à faire un édifice.
MEMBRÉ..... Membr-é, *adj*..... Qui a les membres bien proportionnés, convenables, bien faits.
MEMBRU..... Membr-u, *adj*..... Qui a de gros membres ; doué de membres forts ; puissant en membres.
MEMBRURE..... Membr-ure, *s. f*..... Pièce de bois à enchâsser les panneaux. Ensemble des membres d'un navire. Mesure de bois.
MEMBRANE..... Membr-ane, *s. f*..... Tissu mince, souple et large qui sert à envelopper, à tapisser les organes du corps ; peau.
MEMBRANÉ..... Membr-an-é, *adj*..... *Sav.* Aplati comme un tissu, comme une feuille, parlant de certaines tiges des plantes.
MEMBRANEUX..... Membr-an-eux, *adj*.... Qui a rapport à la membrane ; qui en a la nature ; composé de plusieurs membranes
DÉMEMBRER..... Dé-membr-er, *ver*..... Arracher, séparer les membres ; mettre en pièces ; dépecer ; diviser les parties d'un corps.
DÉMEMBRÉ..... Dé-membr-é, *adj*..... Divisé ; détaché pièce par pièce ; séparé des membres ; disloqué, mis en morceaux.
DÉMEMBREMENT.... Dé-membr-e-ment, *s. m*. Retranchement ; division, partage ; dislocation. Fragment, débris, chose démembrée.
DEMI-MEMBRANEUX... De-mi-membr-an-eux, *adj. Sav.* Qui ressemble presque à une membrane. (Muscle de la partie postérieure de la cuisse.)
MÊME. Mêm-e, *adv*..... (MOI, MOT.) De plus, en outre ; encore, aussi.
MÊMENT..... Mêm-e-ment, *adv*..... Même, de même ; pareillement ; semblablement.
À MÊME..... À-mêm-e, *adv*..... À portée ; en mesure de ; en état ; en position, en pouvoir de
DE MÊME..... De-mêm-e, *adv*..... Tout de même ; de semblable sorte ; pareillement ; également ; à la guise de ; de même façon.
MÉMOIRE. Mém-oir-e..... (MÉM, *rad. de* MÊME.) Action de la mémoire. Souvenir ; réputation qu'on laisse à la mort.
MÉMOIRE..... Mém-oir-e, *s. m*..... Etat, écrit de sommes dues. Notes, documents ; traité ; récit ; rapport. Précis d'une affaire.
MÉMORABLE..... Mém-or-able, *adj*..... Digne d'être gravé dans la mémoire, dans les souvenirs ; notable, remarquable.
MÉMORABLEMENT.... Mém-or-able-ment, *adv*. D'une manière digne de mémoire, distinguée, louablement ; avec éclat.

Digitized by Google

MENACE, *s. f.*.... Parole, geste, action qui marque la colère et annonce qu'on se prépare à nuire.
MENDIER, *ver.*... Demander l'aumône; guenser; tendre la main pour vivre. Solliciter, rechercher avec bassesse.
MENER, *ver*..... Conduire, guider; faire entrer; introduire; diriger; transporter; traiter; gouverner; commander.
MÉNÉTRIER, *s m.* Qui joue du violon pour faire danser; racleur de violon; joueur d'instruments de village.

MÉMORANT..... Mém-or-ant, *adj*..... *Sav. Inus.* Qui se souvient; qui se rappelle. (Être mémorant de.)
MÉMORATIF..... Mém-or-at-if, *adj*..... *Sav.* Qui se souvient; qui a souvenance; qui sert, aide à rappeler; qui fait qu'on se rappelle.
MÉMORIAL..... Mém-or-al, *s. m*..... Mémoire, placet, requête; notes sur une affaire; livre, registre du jour. Ce qui sert à rappeler.
MÉMORIAL..... Mém-or-i-al, *adj*..... *Sav.* Qui regarde la mémoire, qui la concerne; qui est propre à la mémoire.
REMEMBRER..... Re-mém-or-er, *ver*.... Remettre en mémoire; rappeler, évoquer le souvenir; réveiller; rementevoir.
REMÉMORATIF..... Re-mém-or-at-if, *adj*.. *Sav.* Qui sert à rafraîchir, à renouveler la mémoire, à ruviver le souvenir; qui fait penser à.
COMMÉMORATIF..... Com-mém-or-at-if, *adj*. *Sav.* Qui évoque, qui rend le souvenir; qui sert à faire ressouvenir, à remettre sous les yeux.
COMMÉMORATION..... Com-mém-or-at-ion, *s. f.* Cérémonie qui rappelle un événement; fête qui consacre un souvenir. Prières pour les morts
COMMÉMORAISON..... Com-mém-or-ai-son, *s.f.* *Sav.* Mémoire, mention que l'Église fait d'un saint dans une autre fête que celle de ce saint
IMMÉMORIAL..... Im-mém-or-i-al, *adj*.... Qui se perd dans la nuit des temps; très-ancien; dont il ne reste plus de mémoire
REMEMBRANCE..... Re-mem-br-ance, *s. f*.. *Inus.* Souvenir.
RÉMINISCENCE..... Ré-mi-ni-se-ence, *s. f*.. Faible, léger souvenir; idée, image confuse qui revient comme une inspiration.

MENACE. Men-ace ..... (*Signe de la* MAIN C-G.) Bravade, fanfaronnade.
MENACER..... Men-ac-er, *ver*..... Pester; manifester l'intention de faire mal; prédire; faire craindre; méditer une attaque.
MENACEUR..... Men-ac-eur, *s. m*..... *Inus.* Celui qui fait des menaces.
MENAÇANT..... Men-aç-ant, *adj*..... Qui menace; redoutable; terrible; qui annonce, qui présage, qui promet un malheur.
COMMINATOIRE..... Com-min-at-oire, *adj*... *Sav.* Qui contient une clause pénale, une menace en cas d'inexécution, de violation.
COMMINATION..... Com-min-at-ion, *s. f*... *Sav.* Énumération, tableau des dangers dont on menace pour décourager, intimider. (Bhét.)
IMMINENT..... Im-min-ent, *adj*..... Qui ne laisse plus de ressources; près de tomber; qui met en péril, menace; qui touche de près.
IMMINENCE..... Im-min-ence, *s. f*..... État, qualité de ce qui est imminent; actualité, proximité du danger, du mal
OMINEUX..... O-min-eux, *adj*..... *Sav. Inus.* De mauvais augure; qui présage malheur.
ABOMINER..... Ab-o-min-er, *ver*..... *Sav. Inus.* Avoir en horreur, redouter; trembler à l'idée de.
ABOMINABLE..... Ab-o-min-able, *adj*.... Exécrable, détestable; horrible, épouvantable; le plus mauvais, le pire.
ABOMINABLEMENT.... Ab-o-mi-na-ble-m', *adv*.. D'une manière abominable, affreuse; horriblement.
ABOMINATION..... Ab-o-min-at-ion, *s. f*.. Détestation; exécration; horreur; action, crime affreux; profanation.
FULMINER..... Ful-min-er, *ver*..... Faire explosion, éclater; prendre feu. S'emporter, tempêter. Publier une bulle dans les formes.
FULMINANT..... Ful-min-ant, *adj*..... Qui part, détonne, foudroie; qui lance la foudre, qui en est armé; bruyant; irrité; courroucé.
FULMINATION..... Ful-mi-nat-ion, *s. f*.... *Sav.* Détonation, explosion subite. Publication, en forme, d'une bulle de l'Église.
FULMINAIRE..... Ful-min-aire, *adj*..... *Sav.* Qui vient de la foudre; vomi, produit par la foudre.
ÉMINENT..... É-min-ent, *adj*..... Haut, élevé Qui déborde; saillant. Excellent; supérieur; illustre. Pressant; grand.
ÉMINENCE..... É-min-ence, *s. f*..... Petite élévation; monticule; saillie, relief, bosse. Excellence, distinction; titre d'honneur
ÉMINEMMENT..... É-min-em-ment, *adv*... Par excellence; au plus haut point; au dernier degré; parfaitement.
ÉMINENTISSIME..... É-min-ent-is-ime, *adj*. *Sav.* Titre des cardinaux et du grand maître de Malte. Très-excellent, très-illustre.
ÉMINENTIFIER..... É-min-ent-i-fi-er, *ver*.. *Sav.* Décorer du titre d'éminence; traiter d'éminence. (Mot rencontré dans BEAUZÉE.)
PRÉÉMINENT..... Pré-é-min-ent, *adj*.... *Sav.* Dominant; qui surpasse les autres; transcendant, supérieur; plus grand, au-dessus de.
PRÉÉMINENCE..... Pré-é-min-ence, *s. f*.. Supériorité, avantage, prérogative, privilége; premier rang; suréminence.
PROÉMINENT..... Pro-é-min-ent, *adj*.... *Sav.* PROMINENT Plus en relief que ce qui l'environne, qui dépasse, qui s'élève au-dessus
PROÉMINENCE..... Pro-é-min-ence, *s. f*.... *Sav.* PROMINENCE. État de ce qui est proéminent, de ce qui surpasse, domine.
SURÉMINENT..... Sur-é-min-ent, *adj*.... *Sav.* Éminent au suprême degré, très-supérieur en rang, en dignité; très-extraordinaire.
SURÉMINENCE..... Sur-é-min-ence, *s. f*.... *Sav.* Position qui dépasse tout à fait les autres; caractere, qualité de ce qui est hors ligne.

MENDIER. Men-di-er ..... (MEN, *rad. de* MAIN ; DIER, *dire, Parler avec la main*) Intriguer bassement.
MENDIANT..... Men-di-ant, *s. m*..... Pauvre, qui vit d'aumônes, de quêtes. Claquedent; miserable. Fruits secs servis ensemble.
MENDICITÉ..... Men-di-c-i-t-é, *s. f*..... Pauvreté, état de celui qui est réduit à tendre la main pour vivre; profession de mendiant.
MENER. *V. Maison.* Men-er, *ver* ..... (MEN, *rad. de* MAIN ; ER, *mouvoir.*) Amuser, abuser, jouer; traîner en longueur. Arriver à.
MENÉE..... Men-ée, *s. f*..... Intrigue, pratique sourde, artificieuse; cabale; démarche d'un fourbe. Traînée, trace du cerf.
MENEUR..... Men-eur, *s. m*..... Qui mène, conduit une femme par la main. Qui suit, dirige, boute-en-train.
AMENE..... A-men-é, *s. m*..... *Sav.* Mandat d'amener, parlant d'un mandat de justice.
AMENER..... A-men-er, *ver*..... Attirer, conduire vers; gagner; introduire, faire adopter; consentir; entraîner; être suivi.
AMENAGE..... A-men-age, *s. m*..... Action de tenter des effets d'un lieu, d'une maison à l'autre; quantité d'effets amenés.
DÉMENER..... Dé-men-er, *ver* ..... Se débattre, s'agiter, se remuer, se fatiguer, se trémousser; s'épuiser à; se donner du mal.
EMMENER..... Em-men-er, *ver*..... Mener avec soi d'un lieu à l'autre; accompagner, enlever; entraîner.
MALMENER..... Mal-men-er, *ver*..... Réprimander, maltraiter, gronder, battre; rabrouer; faire essuyer une grande perte.
PROMENER..... Pro-men-er, *ver*..... Mener en avant; faire aller de côté et d'autre; parcourir çà et là; mouvoir; marcher.
PROMENADE..... Pro-men-ade, *s. f*..... Action de se promener. Lieu propre à cela; distance qu'on parcourt d'une fois par exercice.
PROMENEUR..... Pro-men-eur, *s. m*..... Celui qui promène quelqu'un; qui se promène dans un cours; qui aime à se promener.
PROMENOIR..... Pro-men-oir, *s. m*..... Lieu préparé, disposé pour qu'on s'y promene, destiné au délassement, à l'exercice du corps
RAMENER..... R-a-men-er, *ver*..... Amener de nouveau, faire revenir, ramener; reconduire; rapporter de voyage; rétablir
RAMENERET..... R-a-men-er-et, *s. m*.... *Sav.* Trait que fait le charpentier pour marquer la longueur des arêtiers.
REMENER..... Re-men-er, *ver*..... Reconduire quelqu'un, quelque animal; rapporter, revoiturer une chose au lieu où elle était.
REMENÉE..... Re-men-ée, *s. f*..... *Sav.* Arrière-voussure; petite voûte au-dessus des portes et des fenêtres.
REMMENER..... R-em-men-er, *ver*..... Emmener ce qu'on avait amené; remporter; reconduire avec soi; emmener de nouveau.
SURMENER..... Sur-men-er, *ver*..... Excéder de fatigue par une course trop rapide ou trop longue; extrapasser. (Bête de somme.)

MÉNÉTRIER. Ménétr-ier ..... Celui qui jouait d'un instrument autrefois.
MÉNESTREL..... Ménestr-el, *s. m*..... *Sav.* Ancien poete et musicien ambulant qui allait de château en château chantant des vers

Digitized by Google

MENTAL, *adj*.... Qui se passe dans l'esprit, dans l'entendement; qui y a rapport. Tacite, sans dire un mot.
MENTION, *s. f.*.. Commémoration; témoignage; rapport écrit ou de vive voix; mémoire. Distinction honorable.
MENTIR, *ver*.... Affirmer comme vrai ce qu'on sait être faux; en imposer; bourder.
MENTON, *s. m*.. Le bas du visage; dessous de la bouche. Dessous de la mâchoire d'en bas du bouc, de la chèvre, etc.
MENU, *adj*..... Délié, mince; petit, fin; exigu, grêle; de peu de valeur, peu important; vil.

MENTAL. Men-t-al..... (Mens, *esprit*. Lat. Étym.) Intellectuel; qui touche aux facultés de l'intelligence.
MENTALEMENT...... Men-t-al-e-ment, *adv*.. D'une manière mentale; par la pensée; en pensée; en esprit seulement
DÉMENCE...... Dé-men-ce, *s. f*..... Aliénation d'esprit; folie, délire; perte de la raison; manie; extravagance; démarche folle
MENTION. Men-t-ion..... (Men, *rad. peut-être de* MÉMOIRE; TION, ACTION.) Citation; relation; note; approuvé.
MENTIONNER...... Men-t-ion-n-er, *ver*.... Faire mention; donner un souvenir; citer, relater; alléguer, mettre en compte; remarquer
MENTIR. Men-t-ir..... (Men, *rad. de* MENTION, MÉMOIRE, *etc.*) Parler contre sa pensée; débiter des faussetés.
MENTEUR...... Men-t-eur, *s. m*..... Qui dit des faussetés sciemment; imposteur; qui séduit, trompe, ment par habitude.
MENTERIE...... Men-t-er-ie, *s. f*..... Chose fausse débitée pour vraie; fausseté; imposture; parole trompeuse; mensonge pour rire.
MENSONGE...... Men-song-e, *s. m*..... (Faux rêve.) Discours opposé à la vérité et tenu pour tromper; fable, illusion, vanité, rêve.
MENSONGER...... Men-song-er, *adj*..... Faux; trompeur; qui fait illusion; fictif; fallacieux; illusoire; d'apparence trompeuse.
DÉMENTI...... Dé-men-t-i, *s. m*..... Accusation de mensonge; déclaration qu'on en a menti. Affront de celui qui manque son but
DÉMENTIR...... Dé-men-t-ir, *ver*..... Soutenir, déclarer qu'un autre en a menti; manquer à sa parole, à sa foi; décboir. Changer.
MENTON. Men-on..... Élévation ronde sous la lèvre inférieure du cheval.
MENTONNET...... Men-on-o-et, *s. m*.... Ce qui empêche le tranchant d'une lame de couteau de se gâter en se fermant.
MENTONNIÈRE...... Men-on-n-ière, *s. f*.... Bande à envelopper, à couvrir le menton; bandage du menton; lien qui se noue dessous.
MENTONNIER...... Men-on-n-ier, *adj*..... Proche du menton; relatif, appartenant, propre au menton.
MENTONNIER-LABIAL. Men-on-n-ier-labi-al, *s. m. Sav.* Carré du menton; abaisseur de la lèvre inférieure. (Anatomie.)
SOUMENTAL...... Sou-ment-al, *adj*..... *Sav.* Situé sous le menton; qui passe sous le menton.
MENU. Men-u..... (Men, *rad. de* MINCE, MOINS, *etc.*) Détaillé; mis en petits morceaux.
MENU..... Men-u, *s. m*..... Détail, note détaillée d'un repas; liste des mets qui le composent. Petit morceau.
MENUISE...... Men-u-is-e, *s. f*..... Le plomb le plus petit pour chasser. Petits poissons qu'on rejette.
MENUISER...... Men-u-is-er, *ver*..... Travailler en menuiserie à tous les détails des objets en bois qui ornent les appartements.
MENUISIER...... Men-u-is-ier, *s. m*.... Artisan qui fait et embellit tous les menus ouvrages utiles et commodes des habitations.
MENUISERIE...... Men-u-is-er-ie, *s. f*.... Fabrique, commerce d'ouvrages de menuisier; art, profession, atelier du menuisier.
MENUET...... Men-u-et, *s. m*..... Air à danser; danse adaptée à l'air du menuet exécutée par deux personnes.
MENUAILLE...... Men-u-aille, *s. f*..... Quantité de petites monnaies, de petits poissons; tas de petites choses sans valeur.
MENUFEUILLÉ...... Men-u-feuil-é, *adj*.... Dont les feuilles sont menues, petites, fines. (Bot.)
AMENUISER...... A-men-u-is-er, *ver*.... Rendre plus menu, moins épais; amincir; diminuer; rapetisser.
MINCE...... Min-ce, *adj*..... Délié, fin, menu, peu épais; simple. Médiocre; modique; faible; petit; chétif.
AMINCIR...... A-min-cir, *ver*..... Amenuiser; rendre, devenir plus mince, plus fin, moins épais; étendre en feuille légère.
AMINCISSEMENT...... A-min-c-isse-ment, *s. m.* Action d'amincir; ce qui est aminci; action de réduire à l'épaisseur d'une feuille.
ÉMINCER...... É-min-ce-r, *ver*..... Couper de la viande en tranches fort minces; couper en lames.
MINIME...... Min-ime, *adj*..... Très-petit; très-modique; très-peu considerable; très-peu de chose.
MINIME...... Min-ime, *s. m*..... Religieux de Saint-François de Paule. Couleur brune, sombre, tannée. Note musicale.
MINEUR...... Min-eur, *adj*..... Moindre, plus petit; inférieur. Qui n'a pas l'âge où l'on peut disposer de son bien. Religieux.
MINEURE...... Min-eur-e, *s. f*..... Seconde proposition d'un raisonnement. Thèse de théologie qu'on soutient durant la licence
MINEURES...... Min-eur-es, *s. f*..... Lieues marines parcourues sur un petit cercle de l'est à l'ouest.
MINUSCULE...... Min-u-sc-ule, *adj*..... Très-petite; petite capitale; qui n'est pas majuscule, parlant des lettres.
MINORITÉ...... Min-or-it-é, *s. f*..... Le plus petit nombre d'une assemblée. Age, durée de la qualité, de l'état légal du mineur.
MINORATIF...... Min-or-at-if, *s. m*..... *Sav.* Remède doux; qui purge doucement; purgatif béuin; qui a pour but d'adoucir.
MINORATION...... Min-or-at-ion, *s. f*..... *Sav.* Évacuation légère, modérée, provoquée par les remèdes légers; purgation douce.
MINIMUM...... Min-im-um, *s. m*..... *Sav.* Le plus petit; le dernier degré d'une grandeur; la moindre des choses, des sommes, etc
MINIATURE...... Min-i-at-ure, *s. f*..... Peinture fine, jolie et en petit; tableau délicat, peint en petit; ce qui est en abrégé.
MINIATURISTE...... Min-i-at-ur-iste, *s. m*. (mus. MINIATURE. Peintre en miniature.
MINUTE...... Min-ut-e, *s. f*..... Petite durée de temps; soixantième d'une heure, d'un degré de cercle. Instant.
MINUTE...... Min-ut-e, *s. f*..... Brouillon, lettre, écriture fine, petite; original d'ordinaire écrit très-fin d'un acte, arrêt, etc.
MINUTER...... Min-ut-er, *ver*..... Dresser un original, une minute; faire un brouillon; écrire très-fin; préparer.
MINUTIE...... Min-ut-ie, *s. f*..... Chose frivole; rien; bagatelle, vétille, misère, puérilité, babiole.
MINUTIEUX...... Min-ut-i-eux, *adj*..... Qui s'attache, s'occupe, s'applique à des frivolités, à des futilités, à des riens; petit, étroit.
MINUTIEUSEMENT...... Min-ut-i-euse-m', *adv*.. D'une manière détaillée, petite, pointilleuse; en vétilleur, en chicaneur.
MINAOUET...... Min-aou-et, *s. m*..... *Sav.* Petit morceau de planche étroite et mince qui sert à fourrer un filin (Marine.)
COMMINUTIF...... Com-min-ut-if, *adj*.... *Sav.* Qui présente les os réduits en fragments menus et nombreux. parlant d'une fracture.
COMMINUTION...... Com-min-ut-ion, *s. f*.... *Sav.* Réduction d'un os ou d'un objet en un grand nombre de menus fragments ou esquilles.
DIMINUER...... Di-min-u-er, *ver*..... Rendre, devenir moindre, plus petit, plus faible; réduire; retrancher; décroître sans cesse.
DIMINUER...... D-min-u-er, *ver*..... Carguer, amener, serrer une partie des voiles.
DIMINUTIF...... Di-min-ut-if, *adj*..... Qui fait petit; qui montre en miniature, affaiblit, parlant d'un mot, d'une terminaison.
DIMINUTIF...... Di-min-ut-if, *s. m*..... Ce qui représente en petit. Terminaison d'un mot qui rapetisse, amignonne. Miniature.
DIMINUTION...... Di-min-ut-ion, *s. f*..... Amoindrissement; rabais; déchet; retranchement, déduction; dégradation; perte; altération.
ACUMINÉ...... A-cu-min-é, *adj*..... *Sav.* (*Aiguille menue.*) Qui finit en aiguille; terminé en pointe très-aiguë, en fer de lance.
MOINS...... Moins, *adv*..... Expression d'infériorité, de diminution relative; en-dessous; en dehors; plus petit.
LE MOINS...... Le-moins, *adv*..... La plus petite quantité; la moindre étendue; le plus petit nombre, la plus mince portion.
À MOINS DE...... A-moin-de, *prép*..... À un prix moindre que; au-dessous du prix de; sans cela; sans cette condition.
À MOINS QUE...... A-moin-que, *conj*..... À MOINS DE. Si ce n'est que; si autrement; sans au préalable.
DU MOINS...... Du-moins, *conj*..... Au MOINS. Surtout; principalement, dans ce cas; alors.
MOINDRE...... Moin-dr-e, *adj*..... Plus petit; moins bon; moint grand; inférieur; qui est au-dessous.

Digitized by Google

MÉPHITIS, *s. m.* Divinité des lieux d'où s'exhalent des vapeurs infectes en Italie. Odeur puante des gaz sulfureux.
MER, *s. f.* ..... Vaste étendue d'eau salée qui environne les terres; grande portion de cette masse d'eau.
MERCURE, *s. m.* Vif argent; métal d'un blanc brillant comme l'étain fondu, fluide à la température ordinaire.
MERDE, *s. f.* .... Excrément, matière fécale de l'homme et de quelques animaux.

AMOINDRIR..... A-moin-dr-ir, *ver.*..... Diminuer; rendre, devenir moindre; affaiblir; rapetisser; devenir plus petit, plus faible.
AMOINDRISSEMENT.... A-moin-dr-iss-e-ment, *s. m.* Affaiblissement; amaigrissement; réduction; dépérissement, exténuation; diminution.
NEANMOINS..... Né-an-moins, *adv.*..... Toutefois; pourtant; cependant, malgré cela; nonobstant; dans tous les cas.
MÉPHITIS. *V. Mal.* Mé-ph-it-is, *s. m.*..... *Sav.* (Mé. *mal*; ph, *faire*; it, is.) Corruption des exhalaisons sulfureuses.
MÉPHITIQUE..... Mé-ph-it-ique, *adj.*.... *Sav.* Puant, putride; qui tient à des exhalaisons gazeuses fétides, malfaisantes et dangereuses.
MÉPHITISER..... Mé-ph-it-i-er, *ver.*.... *Sav.* Infecter; exhaler une vapeur sulfureuse; empuantir; répandre une odeur fétide.
MÉPHITISME..... Mé-ph-it-isme, *s. m.*... *Sav.* Qualité infectante; exhalaison funeste, puante; infection; odeur putride, pernicieuse.
MER. ..... Mer..... Immense étendue d'eau non salée. Grande quantité; étendue, amas considérable.
MER DE SABLE..... Mer-de-sable, *s. f.*.... Désert sablonneux qui s'étend entre la Syrie et l'Egypte.
OUTREMER..... Outre-mer, *s. m.*..... Couleur bleue de mer faite avec le *Lapis* (ou pierre bleue) pulvérisé.
MOLLE-MER..... Mol-l-e-mer, *s. f.*..... Temps ou la mer reste sans monter ni descendre dans les lieux de marée.
MARIN..... Mar-in, *adj.*..... De mer; destiné, appartenant à la mer; qui sert à naviguer sur mer; accoutumé, né sur mer.
MARIN..... Mar-in, *s. m.*..... Homme de mer; homme attaché la marine; matelot; pilote; qui sert sur mer.
MARINE..... Mar-in-e, *s. f.*..... Navigation; service de mer; science de la navigation sur mer; ce qui concerne cette science.
MARINE..... Mar-in-e, *s. f.*..... Forces navales d'un peuple; attirail du service de mer. Peinture d'une vue de la mer.
MARINER..... Mar-in-er, *ver.*..... Faire cuire, assaisonner le poisson pour le conserver. Apprêter, tremper la viande en saumure.
MARINE..... Mar-in-é, *adj.*..... Assaisonné, préparé, trempé dans la saumure pour être conservé. Gâté par la mer.
MARINADE..... Mar-in-ade, *s. f.*..... Friture de viande trempée, pour être conservée, dans la saumure de sel, vinaigre, épice, etc.
MARINIER..... Mar-in-ier, *s. m.*..... Batelier dont la profession est de conduire les bateaux. Sous-officier, bas-officier de marine.
EMMARINER..... Em-mar-in-er, *ver.*.... Garnir un vaisseau de marins; en compléter l'équipage; le mettre en état de naviguer.
MARITIME..... Mar-it-ime, *adj.*..... Proche de la mer; adonné à la navigation sur mer; tenant, relatif à la mer, à la marine.
MARNER..... Mar-n-er, *ver.*..... Monter, s'élever par le flux et se retirer, s'abaisser par le reflux, parlant de la mer.
MARÉE..... Mar-ée, *s. f.*..... Mouvement régulier de la mer qui monte et se retire; flux et reflux. Poisson de mer non salé.
CHASSE-MARÉE..... Chass-e-mar-ée, *s. m.*.. Voiture, voiturier qui apporte la marée; navire rapide à la marche sur mer.
CONTRE-MARÉE..... Contre-mar-ée, *s. f.*.. Marée opposée à la marée ordinaire.
HAUTE-MARÉE..... Haut-e-mar-ée, *s. f.*.. Le plus haut point du flux de la mer; la plus haute élévation qu'atteigne la marée montante.
MAREYEUR..... Mar-ey-eur, *s. m.*..... Marchand de marée.
MAREAGE..... Mar-é-age, *s. m.*..... Engagement pris par des matelots de faire le service du vaisseau durant un voyage de mer.
MARCAIGE..... Mar-e-aige, *s. m.*..... *Inus.* Droit qu'on levait autrefois sur le poisson de mer.
AMARINER..... A-mar-in-er, *ver.*..... Envoyer des gens pour remplacer l'équipage d'un navire exputé; accoutumer, faire à la mer.
AMARRE..... A-mar-r-e, *s. f.*..... Cordage, manœuvre; tout ce qui arrête, attache, ou sert à retenir un bâtiment ou ses agrès.
AMARRER..... A-mar-r-er, *ver.*..... Lier, attacher, arrêter avec une amarre; assujettir; garantir contre les agitations.
AMARRAGE..... A-mar-r-age, *s. m.*..... Ancrage; action d'attacher, lier, fixer un navire. Nœud, lien qui joint cordages, agrès, etc.
MARSOUIN..... Mar-sou-in, *s. m.*..... (Mar, *mer*; sou, sus, *porc*; in. Lat. Etym.) Poisson, espèce de *Cétacé* du genre *Dauphin*.
DÉMARRER..... Dé-mar-r-er, *ver.*..... Retirer, briser les amarres; détacher le navire; mettre à la voile; partir. Changer de place.
DÉMARRAGE..... Dé-mar-r-age, *s. m.*.... Déplacement du navire par rupture d'amarres ou autrement; coup de mer qui brise les amarres.
DÉSAMARRER..... Dé-s-a-mar-r-er, *ver.*... Détacher, délier les amarres; défaire un amarrage; détacher le navire pour partir ou changer
AMIRAL..... A-mir-al, *s. m.*..... Chef suprême des forces navales d'un Etat; commandant d'escadre, de flotte, d'armée navale.
AMIRAUTÉ..... A-mir-au-t-é, *s. f.*..... Office d'amiral, de grand amiral. Administration, juridiction de la marine; lieu ou elle siége.
VICE-AMIRAL..... Vice-a-mir-al, *s. m.*.... Officier supérieur de marine qui commande sous l'amiral; second vaisseau de la flotte.
VICE-AMIRAUTÉ..... Vice-a-mir-au-t-é, *s. f.* Charge, grade, fonctions, dignité, poste de vice-amiral.
CONTRE-AMIRAL..... Contr-e-a-mir-al, *s. m.* Officier de marine au-dessous du vice-amiral. Vaisseau monté par le vice-amiral.
FLEUR DE SEL-MARIN. Fleur-de-sel-mar-in, *s. f.* Écume salée qui s'attache aux plantes sur les bords de la mer.
LAURIER-MARITIME.. Laur-ier-mar-it-ime, *s. m.* Plante du genre *Phyllanthe* de la famille des *Tithymaloïdes* en savant.
LION-MARIN..... Lion-mar-in, *s. m.*..... LION DE MER. *Phoque* d'une espèce particulière.
MOUSSE-MARINE..... Mouss-e-mar-in-e, *s. f.*.. Production marine, *Corallines*, *Varechs*, etc., qui imite la mousse par la finesse des rameaux.
EMMARER..... É-mer-g'agir)-er, *ver.* . Surnager, sortir de dessous les eaux; revenir sur l'eau; échapper à l'inondation.
EMERGENT..... É-mer-g'ent, *adj.*..... Qui sort, qui se lait jour; qui s'échappe d'un milieu qu'il a traversé. (Rayon de lumière.)
EMERSION..... E-mer-s-ion, *s. f.*..... Sortie d'un corps céleste éclipsé de dessous les ombres. Retour sur l'eau. Action de surnager.
IMMERGER..... Im-mer-g'er, *ver.*..... *Sav.* Plonger dans ou liquide; cacher, plonger sous l'eau.
IMMERSIF..... Im-mer-s-if, *adj.*..... *Sav.* Fait par immersion; qui se fait en plongeant l'objet dans un liquide. (Chimie.)
IMMERSION..... Im-mer-s-ion, *s. f.*..... *Sav.* Action de plonger une chose; inondation. Entrée d'une planète dans l'ombre d'une autre.
SUBMERGER..... Sub-mer-g'er, *ver.*..... Inonder; couvrir d'eau; plonger, enfoncer dans l'eau; noyer; engloutir; sombrer.
SUBMERGE..... Sub-mer-g'é, *adj.*..... Qui est dans l'eau; qui croit, germe, fructifie sous l'eau (plante). Englouti; couvert d'eau.
SUBMERSIBLE..... Sub-mer-s-ible, *adj.*.... Qui réussit, se passe sous l'eau (fructification des plantes); qui ne craint pas d'y croître.
SUBMERSION..... Sub-mer-s-ion, *s. f.*.... Action de submerger; grande inondation qui couvre comme d'une mer; disparition sous l'eau
INSUBMERGIBLE..... In-sub-mer-g'ible, *adj.*. *Sav.* Qui ne peut être submergé, inondé, englouti; à l'abri des inondations.
MERCURE. ..... Mer-cer-e..... Planète la plus voisine du soleil, qui met le moins de temps à tourner autour.
MERCURE. *V. Marcand.* Mer-cur-e, *s. m.*..... Dieu de la fable, messager des dieux, qui présidait à l'éloquence et au commerce. Papillon.
MERCREDI. *V. Dimanche.* Merc-red-i, *s. m.* ..... (*Jour de Mercure.*) Le quatrième jour de la semaine qui commence au dimanche.
MERCURIEL..... Merc-ur-iel, *adj.*..... Qui contient du mercure, fait avec du mercure; tenant du mercure, qui y a rapport.
MERCURIALE..... Merc-ur-i-ale, *s. m.*..... *Sav.* Où il entre du mercure, composé avec du mercure.—*S. m.* Médicament ou il en entre
MERCURIALE..... Merc-ur-i-ale, *s. f.*..... *Sav.* Solennité par discours de rentrée des cours souveraines qui se faisait un mercredi.
MERCURIFICATION.... Merc-ur-i-fi-c-at-ion, *s. f.* *Sav.* Opération, art qui a pour but de tirer, d'extraire le mercure des métaux.
MERDE. ..... Merd-e..... Buan, bieu; fiente.
MERDEUX..... Merd-eux, *adj.*..... Plein de merde, souillé, sali, gâté de merde, embeuré,

Digitized by Google

MÈRE, *s. f.* . . . . . Femme qui a mis au monde un enfant. Femelle qui a des petits. Cause, origine, foyer, source.
MÉRIDIEN, *s. m.* Grand cercle qui passe au nadir, au zénith et aux pôles, et divise la terre en deux moitiés.
MÉRINOS, *s. m.* . . Mouton de race espagnole à laine très-fine ; étoffe de laine de mérinos.
MÉRITE, *s. m.* . . . . Ce qui attire l'estime, la bienveillance ; ce qui en est digne. Bonté, excellence, vertu. Science.
MERLE, *s. m.* . . . . Oiseau *Silvain* à plumage noir, dont le mâle a le bec jaune, comprimé et échancré.
MERLIN, *s. m.* . . . Espèce de massue pour assommer les bœufs. Sorte de hache pour fendre du bois.
MESQUIN, *adj.* . . Chiche ; où il y a trop d'épargne ; qui est maigre, chétif ; sec ; pauvre ; de mauvais goût.

MERDAILLE. . . . . Merd-aill-e, *s. f.* . . . . . Tas de petits marmots ; troupe d'enfants.
EMMERDER. . . . . Em-merd-er, *ver.* . . . . . Barbouiller, endurer de merde. Ennuyer, fatiguer, pousser à bout ; impatienter.
MERDE DE CORMORAN. Merd-e-de-cormoran, *s. f.* Substance poreuse et dure qu'on trouve sur les bords de la mer, sorte d'*Alcyon*.
MERDE DU DIABLE. . . . Merd-e-du-diabl-e, *s. f.* Plante très-puante, *Asa fœtida* ; gomme tirée de sa racine. Marne bitumineuse de Syracuse.
CHASSE-MERDE. . . . . Chass-e-merd-e, *s. m.* . . Oiseau de mer qui poursuit une petite mouette pour attraper sa pêche, non sa fiente.
MERDE D'OIE. . . . . Merd-e-d'-oie, *s. f.* . . . . Couleur entre le vert et le jaune. — *Adj.* De cette couleur, qui a cette couleur.

MÈRE. . . . . . Mè-re. . . . . Principe ; le principal. Ce qui donne naissance. Religieuse professe ; supérieure d'abbaye.
MÈRE. . . . . Mè-re, *adj.* . . . . . La meilleure ; la plus fine ; qui nourrit ; qui sert à former ; qui alimente, etc. (Mère-laine, etc.)
MÈRE-DES-CAILLES. . . Mè-re-des-cailles, *s. f.* Râle de genêt.
MÈRE-GOUTTE. . . . . Mè-re-gout-t-e, *s. f.* . . . Le plus pur vin tiré de la cuve avant qu'on ait foulé le raisin.
MÈRE-D'EAU. . . . . Mè-re-d'-eau, *s. f.* . . . . . *Bon devin*, serpent de la plus grande espèce, des plus grands et des plus forts.
MÈRE-BRANCHE. . . . . Mè-re-branch-e, *s. f.* . . Grosse branche d'où naissent plusieurs autres branches.
MÈRE-PERLE. . . . . Mè-re-perle, *s. f.* . . . . . Grosse coquille qui renferme souvent un grand nombre de perles.
NÈRE-NOURRICE. . . . . Mè-re-nour-r-ice, *s. f.* La femme qui a nourri, allaité un enfant et lui a donné les premiers soins.
MÈRE-D'ÉMERAUDE. . . . Mè-re-d'-emeraude, *s. f.* MATRICE D'ÉMERAUDE. Pierre verte qui n'a aucun rapport avec l'*Émeraude* véritable.
MÈRE DE GIROFLE. . . . Mè-re-de-girofle, *s. f.* . . Clous de girofle garnis de leurs fruits mûrs.
MÈRE DES HARENGS. . . . Mè-re-des-harengs, *s. f.* L'aloe, dont la forme est celle d'un gros hareng, d'une mère de hareng, en langage de pêche.
MÈRE DES MINES. . . . . Mè-re-des-mines, *s. f.* MINE À MARÉCHAL. Veine de houille bonne pour maréchaux en ce qu'elle colle bien au feu.
COMMÈRE. . . . . Com-mè-re, *s. f.* . . . . . Femme qui tient un enfant au baptême et lui donne son nom. Cancanière ; intrigante.
COMMÉRAGE. . . . . Com-mé-rage, *s. m.* . . . . Propos, conduite, bavardages, esprit curieux, rusé, intrigant, entreprenant de la commère.
BELLE-MÈRE. . . . . Bel-le-mè-re, *s. f.* . . . . La mère de votre femme ou la mère de votre mari.
GRAND'MÈRE. . . . . Grand'-mè-re, *s. f.* . . . . Aïeule ; la mère de votre père ou de votre mère.
MARRAINE. . . . . Ma-r-raine, *s. f.* . . . . . Celle qui tient ou qui a tenu un enfant sur les fonts de baptême ; commère.
MARÂTRE. . . . . Ma-r-âtre, *s. f.* . . . . . (*Mère d'autrui.*) Belle-mère ; qui maltraite l'enfant d'une autre femme ; mauvaise mère.
MATRONE. . . . . Ma-tr-on-e, *s. f.* . . . . . Dame âgée, femme respectable à Rome. Sage-femme ; accoucheuse qui visita les femmes.
MATRONALES. . . . . Ma-tr-on-ales, *s. fs.* . . . . *Sav.* Fêtes des matrones romaines.
MATRONIQUE. . . . . Ma-tr-on-ique, *adj.* . . . . *Sav.* MATRONÉE. Lieu consacré, réservé aux femmes dans les églises et séparé des hommes.
MATERNEL. . . . . Ma-ter-n-el, *adj.* . . . . . Propre, naturel, convenable à une mère ; qui vient, qu'on reçoit d'elle ; du côté de la mère.
MATERNELLEMENT. . . . Ma-t-er-n-elle-ment, *adv.* En bonne mère ; d'une manière maternelle, digne d'une mère ; avec le cœur d'une mère.
MATERNITÉ. . . . . Ma-t-er-n-it-é, *s. f.* . . . . Etat, qualité, sentiment de mère ; soins, fonctions de mère. Hôpital d'accouchements à Paris.
MATRICE. . . . . Ma-tr-ic-e, *s. f.* . . . . . Partie du corps de la femelle où se fait la conception, où se nourrit le fœtus.
MATRICE. . . . . Ma-tr-ic-e, *s. f.* . . . . . Lieu où se forment des minéraux. Poinçon, coin ; moule. Modèle ; talon de registre.
MATRICE. . . . . Ma-tr-ic-e, *adj.* . . . . . Qui sert comme de mère ; créatrice ; fondatrice ; primitive. Qui ne dérive d'aucune source.
MATRICAUX. . . . . Ma-tr-ic-aux, *adj.* . . . . . *Sav.* Propre, convenable pour la matrice ; qui sert à guérir la matrice.
MATRICIDE. . . . . Ma-tr-ic-ide, *adj.* . . . . . *Sav.* Qui tue, qui a tué sa mère. — *S. m.* Crime de celui qui tue sa mère ; auteur de ce crime.
MATRICULE. . . . . Ma-tr-ic-ul-e, *s. f.* . . . . . Liste, rôle, registre pour les noms de certains associés. Inscription ; certificat d'inscription.
MATRICULAIRE. . . . . Ma-tr-ic-ul-aire, *adj.* . . . *Sav.* Qui est inscrit sur la matricule ; dont le nom est enrôlé sur le registre matricule.
IMMATRICULE. . . . . Im-ma-tr-ic-ul-e, *s. f.* . . Enregistrement ; inscription d'un nom sur le registre matricule, sur le tableau des huissiers.
IMMATRICULÉ. . . . . Im-ma-tr-ic-ul-é, *adj.* . . *Sav.* Dont le nom est enregistré sur un registre public ; inscrit, porté sur une liste officielle.
IMMATRICULER. . . . . Im-ma-tr-ic-ul-er, *ver.* . . *Sav.* Enregistrer, inscrire sur le registre, sur le tableau public, sur la matrieule.
IMMATRICULATION. . . . Im-ma-tr-ic-ul-ation, *s. f.* *Sav.* Action d'immatriculer ; insertion, inscription sur un registre public.
MATRIMONIAL. . . . . Ma-tr-i-mon-i-al, *adj.* . . Appartenant au mariage ; apporté en mariage ; constitué en vue du mariage.
MARGUILLIER. . . . . Mar-gu-ill-ier, *s. m.* . . (Etym.) Qui administre et gère les biens d'une église ; qui tient registre matricule.
MARGUILLERIE. . . . . Mar-gu-ill-er-ie, *s. f.* . . Emploi, fonction de marguillier, de celui qui tient registre de tout.

MÉRIDIEN. . . . . . Mé-ri-di-en. . . . . (*Mè, mi* ; RI ; DI. *jour.* Etym.) Ligne d'intersection du méridien sur le plan de l'horizon.
MÉRIDIENNE. . . . . Mé-ri-di-en-ne, *s. f.* . . . . Ligne d'intersection que forme le plan du méridien en coupant un autre plan. Repos de midi.
MÉRIDIENNE. . . . . Mé-ri-di-en-ne, *adj.* . . . . Relatif au méridien, qui s'observe au moment où l'astre est dans le méridien de l'observateur.
MÉRIDIONAL. . . . . Mé-ri-di-on-al, *adj.* . . . . Du côté du midi ; tourné au midi ; au midi, relativement au lieu dont on parle.

MÉRITE. . . . . . Mé-ri-t-e. . . . . (*Mèn. de* MARCHAND, MERCIER, etc.) Droit aux récompenses ; ce qui vaut, ce qui gagne. Œuvre.
MÉRITER. . . . . Mé-ri-t-er, *ver.* . . . . . Être, devenir, se rendre digne ; attirer sur ; encourir ; valoir assez pour ; avoir, donner droit à.
MÉRITÉ. . . . . Mé-ri-t-é, *adj.* . . . . . Digne ; rendu juste ; considérable. Acquis ; conquis ; recueilli ; acheté, obtenu, gagné.
MÉRITANT. . . . . Mé-ri-tant, *adj.* . . . . . Plein de talent ; qui a beaucoup de mérite, qui a des droits à l'estime, à l'approbation ; digne.
MÉRITOIRE. . . . . Mé-ri-toire, *adj.* . . . . . Louable ; digne de reconnaissance ; qui mérite, qui donne droit à un prix au regard de Dieu.
MÉRITOIREMENT. . . . . Mé-ri-toire-ment, *adv.* D'une manière méritoire, digne ; en méritant l'estime, la louange, la récompense éternelle.
DÉMÉRITE. . . . . Dé-mé-ri-t-e, *s. m.* . . . . . Ce qui attire déconsidération, improbation, blâme. Faute ; acte reprochable ; mauvais esprit.
DÉMÉRITER. . . . . Dé-mé-ri-t-er, *ver.* . . . . . Agir de façon à perdre l'estime, la bienveillance ; à s'attirer la déconsidération, le blâme.
ÉMÉRITE. . . . . É-mé-ri-t-e, *adj.* . . . . . *Sav.* Qui jouit des honneurs et du prix du long exercice d'un emploi abandonné.

MESQUIN. . . . . . Mesqu-in. . . . . Où l'on semble avoir plaint la dépense, le travail ; écourté ; imparfait.
MESQUINEMENT. . . . . Mesqu-in-e-ment, *adv.* . . D'une façon mesquine, sordide, vilainement, sèchement ; avec maigreur.
MESQUINERIE. . . . . Mesqu-in-er-ie, *s. f.* . . . . Épargne excessive ; avarice, ladrerie ; épargne vétilleuse ; esprit, habitude, action de lésiner.

Digitized by Google

MESSE, *s. f.* .... Sacrifice; cérémonie religieuse de l'Église catholique ou grecque. Musique pour la grand'messe.
MESURE, *s. f.* ... Ce qui sert à régler, à déterminer le temps, l'espace, la quantité d'une chose.
MÉTAL, *s. m.* .... Corps simple formé au sein de la terre et qui est tantôt ductile, malléable, tantôt cassant.
MÉTÉORE, *s. m.* Ce qui paraît extraordinaire dans l'air qui environne la terre; corps, objet qui s'y forment.
MÉTIER, *s. m.* ... Art mécanique; profession manuelle; occupation journalière, habituelle.
MÈTRE, *s. m.* .... Unité des nouvelles mesures; la dix-millionième partie environ du quart du méridien terrestre.

MESSE. Mes-e..... Sacrifice du corps et du sang de Jésus-Christ offert par le prêtre selon le rit prescrit.
MESSOTIER..... Mes-ot-ier, *s. m*..... *Inus.* Diseur de messes; avaleur de messes, en langage moqueur, goguenard.
MISSEL..... Mis-el, *s. m*..... Livre contenant les prières, les canons et les cérémonies de la messe.
MESURE. Mes-ur-e..... Ruban qui sert à prendre les longueurs, les largeurs, etc. Quantité prise pour unité.
MESURE..... Mes-ur-e, *s. f*..... Dimension; nombre; cadence; durée d'un temps, ou ton; borne, limite; capacité, contenance.
MESURE..... Mes-ur-e, *s. f*..... Précaution, expédient, moyen, préparatifs. Prudence, modération, retenue, circonspection.
SANS MESURE..... Sans-mes ur-e, *adv*.... Outre mesure. Avec excès; à outrance; ou delà de toute borne; excessivement; en exagérant.
À MESURE..... À-mes-ur-e, *adv*..... Successivement; proportionnellement; graduellement; en proportion; selon; relativement.
À MESURE QUE..... À-mes-ur-e-que, *conj*.. à proportion; en même temps, selon, suivant que; conséquemment; en raison de; en égard à.
À MESURE DE..... À-mes-ur-e-de, *prép*... à proportion de; à raison de.
MESURER..... Mes-ur-er, *ver*..... Déterminer le poids, le longueur, largeur, quantité; proportionner, estimer, comparer.
MESURÉ..... Mes-ur-é, *adj*..... Jaugé, pesé, arpenté; mis en comparaison. Circonspect, prudent, rassis, sage, calme.
MESUREUR..... Mes-ur-eur, *s. m*..... Officier public qui a droit de mesurer dans certains marchés.
MESURABLE..... Mes-ur-able, *adj*..... Qui peut se mesurer; dont on peut avoir la mesure, le poids, la longueur, etc.
MESURAGE..... Mes-ur-age, *s. m*..... Action de mesurer, de vérifier une mesure; salaire, rapport, procès-verbal du mesureur.
DÉMESURÉ..... Dé-mes-ur-é, *adj*..... Qui excède la mesure ordinaire; extrême, excessif, outré, immodéré, sans frein.
DÉMESUREMENT..... Dé-mes-ur-é-ment, *adv*. Immodérément; excessivement; outre mesure; à outrance; extraordinairement.
REMESURER..... Re-mes-ur-er, *ver*..... Mesurer de nouveau; mesurer une seconde fois.
SURMESURE..... Sur-mes-ure, *s. f*..... Ce qui excède la mesure, ce qui est au delà; le trop plein de la mesure.
DEMI-MESURE..... De-mi-mes-ure, *s. f* ... Moyen, expédient, précaution devenue mauvaise pour avoir été incomplète.
AU PUR ET À MESURE. Au-fur-et-à-mes-ure, *adv*. *Sav.* À pur et mesure. À mesure que ou de; en même temps, en proportion que.
MENSURATION..... Mens-ur-at-ion, *s. f*... *Sav.* Action de mesurer; travail, opération pour déterminer la mesure d'une chose.
MENSURABLE..... Mens-ur-able, *adj*..... *Sav.* Qui peut être mesuré; susceptible d'être mesuré.
MENSURABILITÉ..... Mens-ur-abil-it-é, *s. f*.. *Sav.* Propriété que possède une chose de pouvoir être mesurée.
IMMENSURABLE..... Im-mens-ur-able, *adj*.. *Sav.* Qu'on ne peut mesurer à raison d'une trop grande étendue.
IMMENSE..... Im-mens-e, *adj*..... Illimité; sans mesure; très-grand, très-étendu; sans bornes; inépuisable; extraordinaire.
IMMENSÉMENT..... Im-mens-é-ment, *adv*.. D'une manière immense, vaste, très-étendue; outre mesure; prodigieusement.
IMMENSITÉ..... Im-mens-it-é, *s. f*..... Grandeur infinie, sans bornes; infinité; grandeur, étendue sans limites.
DIMENSION..... Di-mens-ion, *s. f*..... Étendue des corps; mesure des diverses étendues d'une chose. Calcul; précaution; sûreté.
COMMENSURATION.... Com-mens-ur-at-ion, *s. f* *Sav.* Comparaison de la mesure de deux choses; action de mesurer deux choses ensemble.
COMMENSURABLE..... Com-mens-ur-able, *adj*. *Sav.* Qui peut être mesuré, divisé exactement par une mesure, par un nombre commun.
COMMENSURABILITÉ... Com-mens-ur-abil-it-é, *s. f* *Sav.* Rapport du nombre à nombre entre deux grandeurs qui ont une mesure commune.
INCOMMENSURABLE.... In-com-mens-ur-able, *adj*. *Sav.* Qui n'a pas de mesure commune avec une autre. (Nombre, quantité)
INCOMMENSURABILITÉ. In-com-mens-ur-abil-it-é, *s. f. Sav.* État, qualité de ce qui est incommensurable; d'une quantité sans mesure commune.
MÉTAL. Mét-al..... Corps minéral malléable et fusible.—Métaux. L'or et l'argent, le jaune et la blanc (blason).
MÉTALLIQUE..... Métal-l-ique, *adj*..... Qui est de métal, qui concerne le métal. Relatif aux médailles, à la science des médailles.
MÉTALLIQUE..... Métal-l-ique, *s. f*..... Partie de la science chimique qui s'occupe des travaux sur les métaux.
MÉTALLEITE..... Métal-l-e-it-é, *s. f*..... *Sav.* Réunion des qualités qui constituent le métal; caractère, propriété essentielle du métal.
MÉTALLIFÈRE..... Métal-l-i-fère, *adj*..... *Sav.* Qui produit des métaux; où l'on trouve des métaux; qui contient du métal, un métal.
MÉTALLISER..... Métal-l-is-er, *ver*..... *Sav.* Faire prendre la forme métallique à une chose, à une substance, à un oxyde.
MÉTALLISATION.... Métal-l-is-at-ion, *s. f*... *Sav.* Formation naturelle des métaux; opération qui amène une substance à l'état de métal.
MÉTALLOGRAPHIE.... Métal-l-o-graph-ie, *s. f*. *Sav.* Science, connaissance des métaux; description des métaux.
MÉTALLURGIE..... Métal-l-urg-ie, *s. f*..... *Sav.* Art, science qui a pour objet d'extraire, purifier, travailler, mettre en œuvre les métaux.
MÉTALLURGISTE..... Métal-l-urg-iste, *s. m*.. *Sav.* Qui s'occupe de l'art de mettre en œuvre les métaux; qui a écrit sur ce point.
MÉTALLURGIQUE..... Métal-l-urg-ique, *adj*.. *Sav.* Qui appartient, qui a rapport à la métallurgie; qui y est propre, qui la concerne
MÉTAIL..... Mét-ail, *s. m*..... Métal composé d'autres métaux alliés; mélenge de métaux.
DEMI-MÉTAL..... De-mi-mét-al, *s. m*.... Vieux nom des métaux réputés cassants et non ductiles; métal incomplet.
MÉTÉORE. Météor-e..... *Sav.* (Meta, dessus; aeirô, j'élève. Gr.) Phénomène atmosphérique.
MÉTÉORIQUE..... Météor-ique, *adj*..... *Sav.* Propre, appartenant au météore; qui y a rapport, qui le concerne.
MÉTÉORISME..... Météor-isme, *s. m*..... *Sav.* Tension, élévation douloureuse du bas-ventre causée par un gaz.
MÉTÉOROLOGIE..... Météor-o-log-ie, *s. f*.... *Sav.* L'artie de la science qui traite des météores; corps d'observations sur les météores.
MÉTÉOROLOGIQUE.. Météor-o-log-ique, *adj*. *Sav.* Relatif à la science des apparitions, changements, accidents qui se voient dans l'air.
MÉTÉOROGRAPHIE.... Météor-o-graph-ie, *s. f*. *Sav.* Instrument propre à recueillir ou à faire des observations sur ce qui apparaît dans l'air.
MÉTÉOROLITHE..... Météor-o-lithe, *s. f*.... *Sav.* Pierre tombée du haut des airs.
MÉTIER. Mét-ier..... Sorte de machine dont l'artisan se sert pour fabriquer certains ouvrages. Corps de métier.
GÂTE-MÉTIER..... Gâte-mét-ier, *s. m*..... Celui qui vend sa marchandise, son travail à trop bas prix et en fait baisser la valeur.
BAS-MÉTIER..... Bas-mét-ier, *s. m*..... Métier à poser sur les genoux pour faire les petits ouvrages de passementerie.
PETIT-MÉTIER..... Petit-mét-ier, *s. m*..... Pâtisserie; sorte d'oublie ou de gaufre.
MÈTRE. Mèt-re..... Trois pieds onze lignes et demie. Mesure des vers chez les anciens.
MÉTRIQUE..... Métr-ique, *adj*..... Composé de mètres, de mesures. Relatif au mètre. Cadencé, composé de longues et de brèves.
CENTIMÈTRE..... Cent-i-mètr-e, *s. m*.... *Sav.* Centième partie du mètre; un peu plus d'un tiers de pouce, vieille mesure
DÉCAMÈTRE..... Déc-a-mètr-e, *s. m*.... *Sav.* Dix mètres; environ cinq toises onuf pouces cinq lignes.
DÉCIMÈTRE..... Déc-i-mètr-e, *s. m*.... *Sav.* Dixième partie du mètre, trois pouces huit lignes et demie environ.

Digitized by Google

MÉTROPOLE, *s. f.* Principale ville d'une province; celle qui donne l'esprit, les mœurs, le ton; où est un archevêché.
METS, *s. m.*..... Aliment apprêté pour les repas; chère; manger; ragoût; viande.
METTRE, *ver.*... Placer, poser, arranger, loger, asseoir; établir; accommoder; ajuster; réduire. Jeter; lancer.

DECIMÈTRE..... Hecto-mètr-e, *s. m*.... *Sav.* Cent mètres; environ cinquante-une toises un pied neuf pouces deux lignes.
DIAMÈTRE..... Dia-mètr-e, *s. m*..... Ligne droite qui va d'un point d'une circonférence de cercle à l'autre en passant au centre.
DIAMÉTRAL..... Dia-métr-al, *adj*..... Qui tient au diamètre; qui y appartient.
DIAMÉTRALEMENT.... Dia-métr-al-e-m', *adv*.. D'un bout à l'autre du diamètre. De la manière la plus éloignée; absolument; du tout.
DIAMÉTRALES..... Dia-métr-al-es, *ver*.... *Sav. Inus.* Correspondre diamétralement.
DEMI-DIAMÈTRE..... Demi-dia-mètr-e, *s. m*.. Rayon d'une circonférence; ligne droite qui va du centre à la circonférence d'un cercle.
ÉCHOMÈTRE..... Écho-mètr-e, *s. m*..... *Sav.* Règle, échelle divisée en parties pour mesurer la durée, l'intervalle, le rapport des sons.
ÉCHOMÉTRIE..... Écho-métr-ie, *s. f*..... *Sav.* Art de faire des bâtiments, des voûtes avec des échos.
BAROMÈTRE..... Baro-mètr-e, *s. m*..... (Baros, *poids*. Gr.) Instrument qui fait connaître la pesanteur et les variations de l'air.
BAROMÉTRIQUE..... Baro-métr-ique, *adj*.... Qui a rapport au baromètre; qui y appartient; qui s'en déduit; indiqué par le baromètre.
ÉLECTROMÈTRE..... Électr-o-mètr-e, *s. m*.. *Sav.* Instrument gradué pour déterminer à peu près les degrés de force de l'électricité.
GAZOMÈTRE..... Gaz-o-mètr-e, *s. m*..... *Sav.* Instrument à mesurer le gaz d'une opération; appareil à préparer le gaz éclairage.
GAZOMÉTRIE..... Gaz-o-métr-ie, *s. f*..... *Sav.* Partie de la chimie qui traite de la mesure des gaz, de l'art de les mesurer.
HARMONOMÈTRE..... Harmon-o-mètr-e, *s. m*. *Sav.* Instrument qui sert à mesurer les rapports des sons cadences, des harmonies.
THERMOMÈTRE..... Therm-o-mètr-e, *s. m*.. *Sav.* CALORIMÈTRE. Instrument à indiquer sur une échelle les degrés du froid ou du chaud.
THERMOMÉTRIQUE.... Therm-o-métr-ique, *adj*. *Sav.* Indiqué, marqué par le thermomètre; fait avec un thermomètre; qui y est relatif.
HOROMÈTRE..... Hor(*heure*)-o-mètr-e, *s. m*. *Sav.* Instrument qui sert, dans l'Indostan, à mesurer les heures et à les indiquer. Horloge.
HOROMÉTRIE..... Hor-o-métr-ie, *s. f*..... *Sav.* Art de diviser, de mesurer les heures, d'en régler le nombre.
KILOMÈTRE..... Kilo(*mille*)-mètr-e, *s. m*. *Sav.* Mesure de distance de mille mètres, un peu plus de 513 toises ou 3079 pieds.
LONGIMÉTRIE..... Long-i-métr-ie, *s. f*..... *Sav.* Art de mesurer les longueurs des lignes droites et circulaires en géométrie.
LUCIMÈTRE..... Luc-i-mètr-e, *s. m*..... *Sav.* Instrument pour mesurer les divers degrés de lumière
MÉTROMÈTRE..... Métr-o-mètr-e, *s. m*.... *Sav.* Instrument qui sert à régler la mesure d'une harmonie musicale ou d'un chant.
MÉTROLOGIE..... Métr-o-logie, *s. f*..... *Sav.* Traité, science des mesures.
MILLIMÈTRE..... Milli-mètr-e, *s. m*..... Millième partie du mètre; moins d'une demi-ligne.
MYRIAMÈTRE..... Myri-a-mètre, *s. m*.... *Sav.* Dix mille mètres; environ cinq mille cent trente-deux toises ou deux lieues de poste.
PÉRIMÈTRE..... Péri(*autour*)-mètr-e, *s. m* *Sav.* Circonférence, pourtour, contour; circonscription; ligne qui dessine le tour.
PLUVIOMÈTRE..... Plu-vi-o-mètr-e, *s. m*.. *Sav.* Instrument qui sert à mesurer la quantité de pluie qui tombe dans un certain espace.
SONOMÈTRE..... Son-o-mètr-e, *s. m*..... *Sav.* Instrument propre à mesurer le son.
MÉTROPOLE. Métro-pol-e..... *Sav.* (Mêtêr, *mère*; polis, *ville*. Gr.) Pays d'où ressortissent, dont dépendent les colonies.
MÉTROPOLITAIN..... Métr-o-pol-it-ain, *adj*.. *Sav.* Qui appartient, qui est attaché à la métropole; archiépiscopal. — *S. m.* Archevêque.
METS. Met-s..... (Comedere, *manger*. Lat. Etym.) (Ms, *rad. de* manger. Ma, *mets*; ngr. *rad. d'*agir.)
COMESTIBLE..... Co-mest-ible, *s. m*..... *Sav.* (*Mangeable avec.*) Tout ce qui convient à la nourriture de l'homme; ce qui se mange.
ENTREMETS..... Entre-met-s, *s. m*..... Ce qui se mange, se sert au repas après le rôti et avant le dessert; service d'avant le dessert.
METTRE. Me-t-re..... Employer. Exposer à. Commencer; entamer. S'appliquer, se livrer. S'habiller, se parer.
METTABLE..... Me-t-table, *adj*..... Qu'on peut mettre; qu'on peut porter; admissible; passable, présentable; qui est de mise.
METTEUR EN ŒUVRE. Me-t-teur-en-œuvre, *s. m* Ajusteur; ouvrier qui adapte, ordonne, monte des pierreries. Qui écrit avec les idées d'autrui.
METTEUR EN PAGES... Me-t-teur-en-pages, *s. m*. Compositeur qui assemble, forme et met en pages les paquets composés par les paqueteurs.
MISE..... Mi-s, *s. m*..... *Inus.* Date de la mise au greffe d'un procès.
IOS..... Mi-s, *adj*..... Posé, placé, exposé; établi, assis, installé.
MISE..... Mi-se, *s. f*..... Introduction; action de lancer à l'eau; entrée, installation dans un droit; action d'envoyer.
MISE..... Mi-se, *s. f*..... Enjeu. Avance; capital placé dans un commerce. Offre d'enchère. État de dépense.
MISE..... Mi-se, *s. f*..... Cours, vogue, usage; mode; vêtement; manière de s'habiller. Présentation.
MISSION..... Mi-si-on, *s. f*..... Prêtres, société de religieux qui vont prêcher, convertir, instruire, prédication d'une mission.
MISSION..... Mi-si-sion, *s. f*..... Charge, pouvoir, délégation; envoi; ordre, instruction pour agir; députation.
MISSIONNAIRE..... Mi-si-on-n-aire, *s. m*. Prêtre député, envoyé en mission pour instruire ou convertir; chargé d'une mission.
MISSIVE..... Mi-si-ive, *s. f*..... Lettre à envoyer; épître, lettre. — *Adj.* Destiné à être envoyé; qui doit être envoyé.
MESSIE..... Me-si-ie, *s. m*..... Oint, envoyé par excellence; le Christ promis de Dieu. Ce qu'on attend avec impatience.
MESSIER..... Me-si-ier, *s. m*..... *Sav.* Homme commis à la garde des fruits de la terre avant la récolte. Constellation.
MESSAGE..... Me-sa-ge, *s. m*..... Charge, lettre, dépêche; envoyé, député pour faire ou dire; chose qu'on va faire ou dire.
MESSAGER..... Me-sa-ge-r, *s. m*..... Qui fait, qui porte un message; estafette; courrier; porteur de lettres. Avant-coureur.
MESSAGERIE..... Me-sa-ge-r-ie, *s. f*.... Entreprise du transport des voyageurs et des paquets, bureaux, voitures de cette entreprise.
MESSAGISTE..... Me-sa-g-iste, *s. m*.... *Sav. Inus.* Qui a rapport au message; qui le concerne.
ADMETTRE..... Ad-me-t-t-re, *ver*..... Recevoir, introduire; agréer, accepter; tolérer; allouer; avouer; reconnaître; comporter.
ADMISSION..... Ad-mi-si-on, *s. f*..... Réception; action d'admettre à participer, à concourir. Entrée; allocation; ratification.
ADMISSIBLE..... Ad-mi-s-ible, *adj*..... Valable, recevable, qu'on peut admettre; pertinent, probable, vraisemblable.
ADMISSIBILITÉ..... Ad-mi-si-ibil-i-t-é, *s. f*.. Qualité de ce qui est admissible; capacité, faculté, privilége, droit à être admis à un emploi.
INADMISSIBLE..... In-ad-mi-s-ible, *adj*... Non recevable; qu'on ne saurait admettre; incroyable; insoutenable; improbable.
INADMISSIBILITÉ.... In-ad-mi-s-ibil-i-t-é, *s. f*. Qualité de ce qui ne peut être admis; ce qui empêche d'admettre.
AMISSIBLE..... A-mi-s-ible, *adj*..... *Sav.* (*Propre à être envoyé loin.*) Qu'on peut perdre; exposé; risqué; en grande chance.
AMISSIBILITÉ..... A-mi-s-ibil-i-t-é, *s. f*... *Sav.* Qualité de ce qui est amissible; ce qui peut être perdu; éventualité, danger de perdre)
INAMISSIBLE..... In-a-mi-s-ible, *adj*.... *Sav.* Qui ne peut plus se perdre; irrévocable; qu'on ne peut perdre. (Grâce, en théologie.
INAMISSIBILITÉ..... In-a-mi-s-ibil-i-t-é, *s. f*. *Sav.* Qualité de ce qui est inamissible; certitude de ne pouvoir perdre, parlant de la grâce.
COMMETTRE..... Com-me-t-t-re, *ver*.... Faire des fautes; se rendre coupable. Charger; préposer; confier; hasarder, compromettre.
COMMETTANT..... Com-me-t-t-ant, *s. m*.. Celui qui choisit, qui nomme quelqu'un et le charge du soin de ses intérêts; mandant.
COMMETTAGE..... Com-me-t-t-age, *s. m*.. *Sav.* Action de commettre. Tortillement de plusieurs fils, torons, cordons réunis (cordier).
COMMETTEUR..... Com-me-t-t-eur, *s. m*.. *Sav.* Ouvrier qui tord les fils, torons ou cordons réunis, assemblés pour la corderie.
COMMIS..... Com-mi-s, *s. m*..... Chargé, employé, préposé; celui qui agit pour un autre; employé subalterne.
COMMISSAIRE..... Com-mi-s-aire, *s. m*... Celui qui est choisi, *délégué* pour certaines fonctions, pour une affaire. Magistrat de police

Digitized by Google

COMMISSARIAT..... Com-mi-sa-ri-at, *s. m.* Occupation, gestion, durée des fonctions du commissaire; son bureau, son administration.
PROCOMMISSAIRE..... Pro-com-mi-sa-ire, *s m. Sav.* Celui qui remplace un commissaire; commissaire suppléant.
SOUS-COMMISSAIRE... Sous-com-mi-sa-ire, *s. m.* Officier civil de la marine prenant rang après le garde-magasin.
COMMISSION..... Com-mi-sa-ion, *s. f.*.... Message; charge; mandat pour agir, acheter, commercer pour autrui; prix de commission.
COMMISSION..... Com-mi-sa-ion, *s. f.*.... Mandement, ordre souverain qui délègue des pouvoirs, des fonctions. Réunion de délégués.
COMMISSIONNAIRE.... Com-mi-sa-ion-n-aire, *s. m.* Qui se charge d'agir, d'acheter, de vendre pour autrui. Porteur de messages, de fardeaux.
COMMISSIONNER..... Com-mi-sa-ion-n-er, *ver.* Délivrer une commission, un mandat, un pouvoir; autoriser. Donner un message.
COMMISSIONNÉ..... Com-mi-sa-ion-n-é, *adj.* Chargé d'expédier une marchandise, de l'acheter pour autrui.
COMMISSOIRE..... Com-mi-s-oire, *adj.*... *Sav.* Qui renvoie. Qui annulle un contrat de vente ou autre, en cas d'inexécution. (Clause)
COMITÉ. *V. Comité*.... Co-mi-té, *s. m.*..... Réunion de commissaires nommés pour un objet. Petite société ; coterie.
DÉMETTRE..... Dé-me-t-t-re, *ver.*.... Déplacer, déboiter, disloquer les os; déboiter, destituer. Quitter ; abdiquer ; se désister.
DÉMISSION..... Dé-mi-sion, *s. f.*..... Acte par lequel on dépose, on cède une dignité, un emploi; renonciation; abandon.
DÉMISSIONNAIRE.... Dé-mi-sion-n-aire, *s. m.* Celui qui donne ou qui a donné sa démission, qui résigne ses fonctions.
DÉMISSOIRE..... Dé-mi-s-oire, *s. m. Sav.* Démissoire. Lettre d'un évêque qui en nomme qu'un autre conférer les ordres à son diocésain.
DIMISSORIAL..... Di-mi-s-or-i-al, *adj.*... *Sav.* Qui contient un DÉMISSOIRE ou un DIMISSOIRE, parlant d'une lettre d'un évêque.
ÉMETTRE..... É-me-t-t-re, *ver.*..... Produire, mettre au dehors ; jeter en circulation; répandre ; exprimer. Livrer au public.
ÉMISSAIRE..... É-mi-s-aire, *s. m.*.... Agent, envoyé secret qui épie, observe, sème des bruits, trame des intrigues; espion.
ÉMISSION..... É-mi-sion, *s. f.*..... Action de répandre, d'émettre. Ejaculation, éloignement. Prononciation solennelle de vœux.
ENTREMETTRE..... Entre-me-t-t-re, *ver.*... S employer à la réussite des projets des autres ; s'entremêler, s'ingérer, s'immiscer.
ENTREMETTEUR..... Entre-me-t-t-eur, *s. m.*. Qui se mêle des affaires des autres; médiateur ; intrigant; qui facilite les choses galantes.
ENTREMISE..... Entre-mi-s-e, *s. f.*..... Interposition, intercession, médiation, intermédiaire ; crédit, autorité, office d'un tiers.
INTERMISSION..... Inter-mi-sion, *s. f.*.... *Sav.* Interruption, discontinuation; relâche; suspension; intervalle.
INTERMITTENT..... Inter-mi-t-t-ent, *adj.*... *Sav.* Qui discontinue et reprend par intervalles; qui cesse par intervalles inégaux.
INTERMITTENCE..... Inter-mi-t-t-ence, *s. f.* *Sav.* Le propre, le caractère de ce qui est intermittent ; discontinuité ; intermission.
INTROMISSION..... Intr-o-mi-sion, *s. f.*... *Sav.* Introduction ; action par laquelle une chose s'introduit, pénètre en une autre.
OMETTRE..... O-me-t-t-re, *ver.*..... Manquer, volontairement ou non, a faire, à dire, etc.; laisser ; négliger; oublier ; taire.
OMIS..... O-mi-s, *adj.*..... Oublié; passé sous silence; négligé ; qui n'est pas mentionné.
OMISSION..... O-mi-sion, *s. f.*..... Action d'omettre ; chose omise ; défaut ; suppression ; negligence; oubli.
PERMIS..... Per-mi-s, *s. m.*..... Permission écrite; congé de faire ; licence ; autorisation ; bon pour faire une chose.
PERMETTRE..... Per-me-t-t-re, *ver.*.... Donner liberté, pouvoir, moyen; autoriser; consentir a ; tolérer ; laisser libre; oser.
PERMISSION..... Per-mi-sion, *s. f.*..... Autorisation, pouvoir donné par écrit; congé, liberté, licence d'agir; ordre; tolérance.
PROMETTRE..... Pro-me-t-t-re, *ver.*.... Donner sa parole; s'obliger ; annoncer, prédire ; faire espérer ; certifier ; se décider.
PROMETTEUR..... Pro-me-t-t-eur, *s. m.*... Celui qui promet légèrement et sans intention de tenir parole.
PROMESSE..... Pro-me-s-e, *s. f.*..... Assurance, engagement ; espérance ; parole donnée ; billet, obligation.
PROMISSION..... Pro-mi-sion, *s. f.*..... *Sav.* Ce qui a été promis. (La terre de promission, *la terre promise*.)
DÉPROMETTRE..... Dé-pro-me-t-t-re, *ver.*... Révoquer une promesse; se dédire ; retirer sa parole; contremander; désespérer du succès.
COMPROMETTRE..... Com-pro-me-t-t-re, *ver.* S'engager réciproquement à accepter le jugement d'arbitres; hasarder; mettre en danger.
COMPROMIS..... Com-pro-mi-s, *s. m.*.... Règlement, convention. Acte où les parties remettent à des arbitres le jugement d'un procès.
COMPROMISSAIRE..... Com-pro-mi-s-aire *s m. Sav.* Arbitre ; celui qui est choisi par des parties contestantes pour les juger.
REPROMETTRE..... Re-pro-me-t-t-re, *ver.*.. Promettre de nouveau; renouveler sa promesse, son engagement.
CONTRE-PROMESSE.... Contre-pro-me-s-e, *s. f.* Contre-lettre d'une promesse ; déclaration écrite qu'une promesse est simulée.
REMETTRE..... Re-me-t-t-re, *ver.*..... Mettre au même lieu ; mettre encore; rajuster; fortifier. Tranquilliser ; rassurer ; ranimer.
REMETTRE..... Re-me-t-t-re, *ver.*..... Remettre ; rétablir ; relever. Tenir quitte ; céder ; pardonner. Confier. Retarder.
REMISE..... Re-mi-s-e, *s. f.*..... Prix, prime pour commission, pour recette, etc. Toit, abri. Lieu où se pose, s'abat le gibier.
REMISE..... Re-mi-s-e, *s. f.*..... Livraison, cession ; restitution ; don, abandon d'une dette. Renvoi. Billet, droit de change.
REMISER..... Re-mi-s-er, *ver.*..... Placer sous la remise, sous le hangar. Se poser, s'arrêter après avoir été chassé (gibier).
REMISSIBLE..... Re-mi-s-ible, *adj.*..... *Sav.* Pardonnable, graciable, excusable ; digne de pardon.
REMISSION..... Re-mi-sion, *s. f.*..... Pardon; remise, diminution, réduction d'une peine; miséricorde, indulgence ; adoucissement.
REMISSIONNAIRE..... Re-mi-sion-naire, *s. m. Sav.* Criminel porteur de lettres de remission par lesquelles le roi le gracient, qui a été gracié.
REMITTENT..... Re-mi-t-t-ent, *adj.*..... Qui s'adoucit passagèrement; qui a des alternatives de croissance et de diminution. (Maladie).
IRREMISSIBLE..... I-r-re-mi-s-ible, *adj.*.. Impardonnable ; inexcusable ; qui ne peut rester impuni ; indigne de pardon ; sans excuse.
IRREMISSIBLEMENT.... I-r-re-mi-s-ible-m*t*, *adv.* Sans rémission ; sans miséricorde ; inexcusablement ; d'une manière inflexible.
PREMISSES..... Pré-mi-s-es, *s. f.*..... *Sav.* Proposition qui précède et justifie la conclusion d'un syllogisme, laquelle s'en déduit.
SOUMETTRE..... Sou-me-t-t-re, *ver.*..... Réduire à l'obéissance, assujettir ; subjuguer. Livrer à l'examen ; déférer ; se rendre à l'avis.
SOUMIS..... Sou-mi-s, *adj.*..... Asservi, assujetti ; dompté, vaincu. Docile, doux, flexible, obéissant ; résigné ; respectueux.
SOUMISSION..... Sou-mi-sion, *s. f.*..... Déférence ; obéissance ; esprit de subordination ; respect, humiliation du petit au grand.
SOUMISSION..... Sou-mi-sion, *s. f.*..... Engagement dont on accepte les charges ; offre, promesse de faire un travail, une fourniture.
SOUMISSIONNER..... Sou-mi-sion-n-er, *ver.* Déclarer par écrit qu'on est prêt à fournir, à faire un travail, etc., à certaines conditions.
SOUMISSIONNAIRE.... Sou-mi-sion-n-aire, *s. m.* Qui a offert d'entreprendre un achat, un ouvrage, une fourniture, un payement, etc.
INSOUMIS..... In-sou-mi-s, *adj.*..... Qui n'est pas soumis ; récalcitrant ; rebelle ; désobéissant. Qui ne rejoint pas son régiment.
INSOUMISSION..... In-sou-mi-sion, *s. f.*... Rebellion ; désobéissance ; indocilité ; esprit de révolte, d'insubordination.
TRANSMETTRE..... Trans-me-t-t-re, *ver.*.... Céder, donner ; mettre sur la tête d'un autre ; faire passer ; transférer ce qu'on possède.
TRANSMISSIBLE..... Trans-mi-s-ible, *adj.*... Qui peut être transmis ; transportable ; libre; aliénable; qu'on peut faire passer à un autre.
TRANSMISSION..... Trans-mi-sion, *s. f.*.... Action, effet de l'action de transmettre ; concession ; remise ; translation.
PRÉTERMISSION..... Preter-mi-sion, *s. f.*... *Sav.* Omission ; réticence ; oubli. Manière de dire une chose en déclarant qu'on la taira.
HORMIS. *V. Hors*.... Hor-mi-s, *prép.*..... En mettant de côté ; à la réserve, à l'exception de ; excepté ; hors, sauf.
MANUMISSION. *V. Main*. Man-u-mi-sion, *s. f.*... *Sav.* Signe de la main, cérémonial pour affranchir les esclaves; affranchissement; délivrance.
FIDEICOMMIS. *V. Foi*.. Fidé-i-com-mi-s, *s. m.*.. *Sav.* Legs, constitution d'héritier dans un testament, a charge de remettre l'héritage.
FIDEICOMMISSAIRE.... Fidé-i-com-mi-s-aire, *s. m. Sav.* Qui est constitué légataire ou héritier à condition de remettre l'héritage à autrui.
GUILLEMET..... Guille-me-t, *s. m.*..... Signe, caractère, », qui sert à marquer la ligne ou le passage d'un auteur qu'on cite.
GUILLEMETER..... Guille-me-t-er, *ver.*... Distinguer une citation, l'indiquer au lecteur par l'apposition de guillemets mis en regard

Digitized by Google

MEULE, *s. f.*..... Corps dur, rond, plat, qui sert à broyer ; roue de grès, bois ou métal pour aiguiser, unir, polir, etc.
MI, *s. m.*..... Troisième note de la gamme ou de la série des sons principaux en musique.
MI, *adj.*..... Partagé en deux ; qui est la moitié, le milieu ; qui divise, qui coupe en deux.

MEULE. Meu-l-e..... (MEU, *rad. de* MOUVOIR, MEUBLE, *etc.*) Masse, amas ; tas ; pile, monceau de foin.
MEULARD, MALLARD. Meu-l-ard, *s. m.*..... Petite meule de rémouleur.
MEULARDE..... Meu-l-ard-e, *s. f.*..... Meule d'un diamètre moyen ; meule de grandeur passable.
MEULEAU..... Meu-l-eau, *s. m.*..... Petite meule ; meule dont le diamètre est petit.
MEULETTE..... Meu-l-ette, *s. f.*..... Nom que les pêcheurs donnent à l'estomac des morues.
MEULIER..... Meu-l-ier, *s. m.*..... Fabricant, marchand de meules ; ouvrier qui travaille les meules.
MEULIÈRE..... Meu-l-ière, *s. f.*..... PIERRE DE MEULIÈRE. Pierre *Siliceuse*, dure, propre à faire des meules, des moellons à bâtir.
MEULIÈRE..... Meu-l-ière, *s. f.*..... MOLIÈRE. Carrière de pierre dure, rocailleuse, dont on fait les meules et les moellons.
MOULIN..... Mou-l-in, *s. m.*..... Machine à moudre, à fouler, à filer, à presser, à exprimer le suc, e battre, à écaser, etc.
MOULINER..... Mou-l-in-er, *ver.*..... Passer, préparer la soie au moulin pour la tordre, la filer avec les bobines et les fuseaux.
MOULINE..... Mou-l-in-é, *adj.*..... Gâte, rongé et comme moulu, mis en poudre par les vers.
MOULINER..... Mou-l-in-er, *ver.*..... Percer, gâter le bois ; le réduire en mouture, en poussière, parlant des vers qui le rongeot.
MOULINET..... Mou-l-in-et, *s. m.*..... Petit moulin. Tournuquet pour tirer, lever les fardeaux. Ce qui fait un mouvement en rond.
MOULINIER..... Mou-l-in-ier, *s. m.*..... MOULINEUR. Ouvrier qui tord et file la soie avec le moulin à bobines et à fuseaux.
MOULINAGE..... Mou-l-in-age, *s. m.*..... Travail pour filer et tordre la soie en la passant au moulin ; façon qu'on y donne ainsi.
MOULANT..... Mou-l-ant, *s. m.*..... Garçon meunier chargé de faire moudre le grain, de veiller à ce que la mouture soit bonne.
MOULARD..... Mou-l-ard, *s. m.*..... MOULÉE. MOLÉE. Mélange, résidu, lie de terre, de grès et d'acier usés par l'aiguisement.
MOULIÈRE..... Mou-l-ière, *s. f.*..... Veine tendre d'une meule ou d'une pierre à affiler.
MULON..... Mu-l-on, *s. m.*..... *Sav.* Meule de sel ; grand tas de sel amoncelé sur le bord de la mer.
AMOULONNER..... A-mou-l-ou-n-er, *ver.*... Mettre en meule du blé ou du foin ; entasser, amonceler des javelles en larges pyramides.
MEUNIER..... Meu-n-ier, *s. m.*..... Qui conduit, qui gouverne un moulin à blé ; maître du moulin. Poisson de mer et de rivière.
MEUNERIE..... Meu-n-er-ie, *s. f.*..... Art, commerce, profession, ensemble des choses et des soins propres au métier du meunier.
MEUNIÈRE..... Meu-n-ière, *s. f.*..... Femme de meunier. Champignon *Agaric* farineux. Mésange à longue queue. Corneille grise.
MOUDRE..... Mou-d-re, *ver.*..... Broyer, mettre en poudre par le jeu du moulin ; pulvériser. Rouer de coups ; épuiser.
MOULU..... Mou-l-u, *adj.*..... Réduit en poussière, en petites parcelles ; broyé par la meule.
MOUTURE..... Mou-t-ure, *s. f.*..... Action de moudre le blé, etc. Salaire du meunier. Froment, orge, seigle mêlés par tiers
EMOUDRE..... É-mou-d-re, *ver.*..... Former le tranchant d'un instrument d'acier sur la meule ; aiguiser sur la meule.
ÉMOULEUR..... É-mou-l-eur, *s. m.*..... RÉMOULEUR. Qui fait le métier d'émoudre, d'aiguiser outils, ciseaux, etc. ; gagne-petit.
ÉMOULU..... É-mou-l-u, *adj.*..... Aiguisé. Tout nouveau ; qui vient d'étudier une science ; qui sort de classe ; tout frais instruit.
REMOUDRE..... Re-mou-d-re, *ver.*..... Emoudre une seconde fois ; aiguiser encore.
REMOULAGE..... Re-mou-l-age, *s. m.*... Son de grain ; issue de la mouture du grain ; son de cette mouture.
VERMOULER..... Ver-mou-l-er, *ver.*..... Se piquer, être piqué des vers ; contracter de la vermoulure, parlant du bois.
VERMOULU..... Ver-mou-l-u, *adj.*..... Réduit en poussière, percé, piqué des vers ; criblé de trous qui sont remplis de poudre.
VERMOULURE..... Ver-mou-l-ure, *s. f.*.... Trous et poussière que laissent les vers ; piqure, trace poudreuse des vers dans le bois.
MALMOULUE..... Mal-mou-l-ue, *adj.*..... Mal digérée, parlant des fumées du cerf.
PERCE-MEULE..... Perce-meu-l-e, *s. m.*.... Outil d'acier armé de deux dents qui sert à percer le milieu des meules à aiguiser.
MÔLE..... Mô-l-e, *s. m.*..... Masse de chair, fœtus informe. Jetée, digue de pierre qui assure et ferme un port. Mausolée.
MOLETTE..... Mo-l-et-t-e, *s. f.*..... Petite roue en étoile au bout des éperons. Petite pyramide en pierre pour broyer les couleurs.
MOLETOIR..... Mo-l-et-oir, *s. m.*..... Verre à polir scellé sur une pierre mince qu'on frotte de poudre grise d'émin.
MOLETTE..... Mo-l-et-t-e, *s. f.*..... Petit outil de bois garni de feutre en dessous qui sert à frotter une glace.
MOLETTER..... Mo-l-et-t-er, *ver.*..... Polir, finir l'uni des glaces avec une molette de pierre, marbre, verre, etc.
MOLECULE..... Mo-l-é-cul-e, *s. f.*..... Petite masse, petite partie qui forme l'essence d'une chose, d'un corps, parcelle constitutive.
MOLÉCULAIRE..... Mo-l-é-cul-aire, *adj.*... Qui a rapport, qui appartient aux molécules ; qui en vient ; qui s'explique par les molécules.
CURE-MÔLE..... Cur-e-mô-l-e, *s. m.*..... Machine établie sur un ponton et servant à curer les môles ou les parts.
MOLESTER..... Mo-l-est-er, *ver.*..... Vexer, tourmenter, lasser ; accabler ; importuner, poursuivre d'embarras, de tracasseries
IMMOLER..... Im-mo-l-er, *ver.*..... (*Sacrifier sur le môle ou mausolée.*) Offrir en sacrifice, dévouer ; tuer ; perdre ; ruiner ; livrer.
IMMOLATION..... Im-mo-l-at-ion, *s. f.*... Action d'immoler ; sacrifice ; holocauste. Dévouement ; abandon. Massacre ; perte.
DÉMOLIR..... Dé-mo-l-ir, *ver.*..... Détruire, abattre pièce à pièce une masse élevée, un bâtiment. Ruiner ; jeter par terre.
DÉMOLITION..... Dé-mo-l-it-ion, *s. f.*.... Action de démolir ; éboulement ; renversement ; subversion ; sac. Bouleversement.
DÉMOLITIONS..... De-mo-l-it-ions, *s. f.*.. Matériaux, restes d'une chose démolie ; décombres ; débris ; ruines entassées.
REDÉMOLIR..... Re-dé-mo-l-ir, *ver.*..... Démolir de nouveau.
MI. M..... (*Adjectif indéclinable peu usité à l'état libre, en dehors des composés.*) (A mi-coteau.)
MIDI..... Mi-di, *s. m.*..... Milieu du jour ; point qui partage le jour en deux parts égales. Sud ; terre, pays au sud.
MI-DENIER..... Mi-den-ier, *s. m.*..... Moitié des dépenses faites en mariage pour l'héritage d'un des époux qui les doit à l'autre
MI-DOUAIRE..... Mi-dou-aire, *s. m.*..... *Sav.* Pension de la moitié du douaire assigné à une veuve.
MIGRAINE. *V. Crâne.* Mi-grasne, *s. f.*..... Douleur qui occupe la moitié à peu près de la tête, du crâne.
MILIEU..... Mi-l-ieu, *s. m.*..... Centre ; point également distant des extrémités ; cœur ; foyer ; intérieur, ce qui entoure.
MILIEU..... Mi-l-ieu, *s. m.*..... Ce qui s'éloigne des excès ; moyen de ralliement ; tempérament pour accommoder les affaires.
MI-MÂT..... Mi-mât, *s. m.*..... Moitié du mât
MINUIT..... Mi-nuit, *s. m.*..... Milieu de la nuit ; heure où le soleil est au point du ciel correspondant à nos pieds.
MI-PARTI..... Mi-part-i, *adj.*..... Partagé en deux parts égales ; coupé par moitié, composé de deux parts égales, mais diverses.
MI-AOÛT..... Mi-août, *s. f.*..... Le quinzième jour du mois d'août ; le jour qui est le milieu du mois d'août.
MEZZO TERMINE..... Me-zz-o-term-in-e, *s. m.* *Sav.* Terme moyen ; parti conciliateur pour accommoder des intérêts opposés, embrouillés.
MEZZO-TINTO..... Me-zz-o-tint-o, *s. m.*.. *Sav.* Gravure à teinte moyenne ; estampe, gravure à la manière noire.
MOITIÉ..... Moi-t-i-é, *s. f.*..... Partie d'un tout divisé en deux ; une part d'environ la demie. La femme du mari.
MOITIÉ..... Moi-t-i-é, *adv.*..... À MOITIÉ. À demi ; en partie.
OUTRE-MOITIÉ..... Outre-moi-t-i-é, *s f*.... Ce qui excede la moitié de le valeur de quelque chose.

Digitized by Google

MÉTIS, METIF..... **Mé-tis, *adj.*** ..... Mêlé; croisé; *né* d'un blanc et d'une Indienne, et réciproquement.
MÉTIS..... **Mé-t-is, *s. m.*** ..... Fleur, fruit, animal né de deux espèces différentes; mulet; mulâtre.
MITAN..... **Mi-t-an, *s. m.*** ..... *Inus.* (Maintain, en patois de l'est.) Milieu.
MÊTAIL..... **Mé-t-ail, *s. m.*** ..... *Inus.* Mélange, composition de métaux.
MÉTEIL..... **Mé-t-eil, *s. m.*** ..... Froment et seigle mêlés, semés, cultivés, récoltés et moulus ensemble.
PASSE-MÉTEIL..... **Pass-e-mé-t-eil, *s. m.*** .. Blé contenant deux tiers de froment mêlés à un tiers de seigle.
MÉTAIRIE..... **Mé-t-air-ie, *s. f.*** ..... Terre à grangeage, à moitié fruits; domaine affermé au prix d'une part des fruits.
MÉTAYER..... **Mé-t-ay-er, *s. m.*** ..... Fermier d'une métairie affermée sous la condition de partager les fruits avec le propriétaire.
MÉTACENTRE..... **Mé-t-a-centr-e, *s. m*** .. *Sav.* Point où la ligne verticale du centre d'un navire coupe la ligne latérale de l'eau.
MOYEU..... **Mo-y-eu, *s. m.*** ..... Milieu. Jaune d'œuf. Milieu de la roue où s'emboîtent les rais et où entre l'essieu.
MOYEN..... **Mo-y-en, *adj.*** ..... Tenant le milieu entre; commun entre deux; intermédiaire; médiocre, modique.
MOYEN..... **Mo-y-en, *s. m.*** ..... Ce qui sert à parvenir à une fin; faculté, expédient, entremise, secours, aide. Biens. Preuve.
MOYER..... **Mo-y-er, *ver.*** ..... Fendre, scier une pierre en deux; tailler une pierre de taille pour en faire des marches.
MOYENNER..... **Mo-y-en-n-er, *ver.*** .... Procurer par l'entremise. Amener doucement; ménager; faire obtenir.
MOYENNANT..... **Mo-y-en-n-ant, *prép.*** .. À l'aide, à la faveur, au moyen de; par l'intervention; pourvu que; à condition que.
MOYENNEMENT..... **Mo-y-en-n-e-ment, *adv.*** Médiocrement; entre deux; entre le bien et le mal; petitement, modiquement.
MITOYEN..... **Mi-t-oy-en, *adj.*** ..... Au milieu; commun; entre deux; qui tient le milieu entre les extrêmes; modéré, tempéré.
MITOYENNETÉ..... **Mi-t-oy-en-ne-t-é, *s. f.*** Qualité, état de ce qui est mitoyen; copropriété de deux voisins sur la clôture qui les sépare.
MITOYERIE..... **Mi-toy-er-ie, *s. f.*** .... *Inus.* Mitoyenneté. Séparation de deux maisons ou héritages par une clôture commune.
PARMI..... **Par-mi, *prép.*** ..... Entre; dans le nombre de; au milieu de; à travers; au sein de.
EMMI..... **Em-mi, *prép.*** ..... Au milieu de; dans, parmi; dans le sein; entre; au cœur de.
DEMI..... **De-mi, *adj.*** ..... Qui est, qui renferme, qui fait la moitié d'une chose.
À DEMI..... **À-de-mi, *adv.*** ..... À moitié; en grande partie.
DEMI-AIGRETTE..... **De-mi-aigr-ette, *s. f.*** ... *Héron bleuâtre* à ventre blanc.
DEMI-AUTOUR..... **De-mi-autour, *s. m.*** .... Autour de grosseur moyenne entre le tiercelet et la femelle de l'espèce.
DEMI-BAIN..... **De-mi-bain, *s. m.*** ..... Bain de la moitié du corps; bain pris jusqu'au nombril.
DEMI-BASTION..... **De-mi-bast-ion, *s. m.*** .. Partie d'un bastion qui est entre le corps du bastion, une de ses faces et les flancs
DEMI-BATTOIR..... **De-mi-bat-t-oir, *s. m.*** . Sorte d'instrument de jeu plus petit que le battoir.
DEMI-CERCLE..... **De-mi-cerc-le, *s. m.*** .... La moitié d'un cercle. Instrument qui sert à arpenter. Sorte de parade en escrime
DEMI-BOSSE..... **De-mi-bos-se, *s. f.*** ..... Bas-relief dont quelques parties sont saillantes et détachées, parlant des objets de sculpture.
DEMI-CANON..... **De-mi-can-on, *s. m.*** .... Coulevrine; canon pesant quatre mille cent livres, long de dix pieds dix pouces
DEMI-CEINTIER..... **De-mi-cein-t-ier, *s. m.*** . *Inus.* Dénomination des chaînetiers qui faisaient autrefois les *demi-ceints.*
DEMI-BEC..... **De-mi-bec, *s. m.*** ..... Moitié du bec ou tuyau ordinaire de gaz. Sous-genre de poissons à mâchoire d'en bas allongée.
DEMI-CHAMPIGNON.... **De-mi-champ-ign-on, *s. m.*** Famille de champignons qui comprenait autrefois les *Agarics* et les *Bolets.*
DEMI-CHEMISE..... **De-mi-chem-ise, *s. f.*** .. Sarrau des verriers, etc.
DEMI-CIRCULAIRE..... **De-mi-ci-r-cul-aire, *adj.*** En forme de demi-cercle; fait en demi-cercle.
DEMI-COLONNE..... **De-mi-col-on-ne, *s. f.*** .. Colonne qui ne sort qu'à moitié du mur.
DEMI-CYLINDRIQUE.... **De-mi-cylind-rique, *adj.*** *Sav.* Arroudie sur une face et aplatie sur l'autre, parlant d'une feuille envisagée en long.
DEMI-DEUIL..... **De-mi-deuil, *s. m.*** ..... Papillon de jour. Habit, costume de deuil composé de blanc et de quelques parties noires.
DEMI-DIABLE..... **De-mi-diable, *s. m.*** .... Insecte *Hémiptère* du genre *Membrace.*
DEMI-DIAMÈTRE..... **De-mi-dia-mètre, *s. m.*** *Sav.* Rayon; ligne droite qui va du centre à un point de la circonférence ou du cercle.
DEMI-DIEU..... **De-mi-Dieu, *s. m.*** ..... Héros. Celui qu'on croyait presque dieu; réputé né d'un dieu ou d'une déesse et d'un homme.
DEMI-ENTONNOIR..... **De-mi-en-ton-n-oir, *s. m.*** Champignon *Agaric* dont le chapeau est relevé en entonnoir et comme coupé en deux, etc.
DEMI-EPINEUX..... **De-mi-ép-in-eux, *adj.*** .. Dont les épines sont éparpillées de distance en distance et à des places éloignées.
DEMI-FIN..... **De-mi-fin, *s. m.*** ..... Galon, broderie en cuivre doré.
DEMI-FINS..... **De-mi-fins, *s. m.*** ..... Classe d'oiseaux qui tiennent le milieu entre les *Gros-becs* et les *Becs-fins.*
DEMI-FLEURON..... **De-mi-fleur-on, *s. m.*** .. Corolle de la fleur composée, déjetée latéralement et qui s'allonge en languette.
DEMI-FLEURONNÉ.... **De-mi-fleur-on-n-é, *adj.*** Qui est composé de demi-fleurons; à demi-fleurons; qui n'a que des demi-fleurons.
DEMI-FLOSCULEUSE.... **De-mi-flo-sc-ul-euse, *adj.*** Dont la corolle, dont la fleur en dedans se prolonge en languette. (Fleur composée.)
DEMI-FOLLE..... **De-mi-fol-l-e, *s. f.*** .... Filet moins étendu et à mailles moins ouvertes que les filets ordinaires.
DEMI-HIATUS..... **De-mi-hia-t-us, *s. m.*** .. *Sav.* Son désagréable de l'E muet qui se rencontre au milieu d'un vers.
DEMI-LUNE..... **De-mi-lun-e, *s. f.*** ..... Ornement, arrangement en demi-cercle. Angle saillant en avant d'un fort; ouvrage avancé.
DEMI-MASQUE NOIR.... **De-mi-masque-noir, *s. m.*** Sorte de fauvette voilée.
DEMI-MEMBRANEUX.... **De-mi-membr-an-eux, *adj.*** Qui tient au muscle, qui s'étend derrière la cuisse.
DEMI-MESURE..... **De-mi-mes-ure, *s. f.*** .... Mesure insuffisante, incomplète, qui n'est que la moitié de ce qu'elle aurait dû être.
DEMI-MÉTAL..... **De-mi-mét-al, *s. m.*** .... *Inus.* Substance cassante et non ductile, qui n'a pas toutes les propriétés du métal.
DEMI-MÉTOPE..... **De-mi-métope, *s. f.*** .... *Sav.* Partie des espaces vides dans les angles rentrants de la frise dorique. (Architecture.)
DEMI-NERVEUX..... **De-mi-nerv-eux, *s. m.*** .. Muscle du derrière de la cuisse s'étendant sur le devant et le dessus du tibia.
DEMI-PALME..... **De-mi-palm-é, *adj.*** ..... *Sav.* À moitié palmé; qui est à moitié en forme de main ouverte.
DEMI-PAON..... **De-mi-paon, *s. m.*** ..... Papillon de l'ordre des *Sphinx.*
DEMI-PARALLÈLE..... **De-mi-parallèl-e, *adj.*** ... *Sav.* Place d'armes. Partie de tranchée presque parallèle au front d'attaque dans un siège.
DEMI-PAUME..... **De-mi-paum-e, *s. f.*** .... Raquette plus légère de moitié qu'une raquette de paume.
DEMI-PAUSE..... **De-mi-paus-e, *s. f.*** ..... Silence qui dure une demi-mesure en musique; signe qui le représente.
DEMI-QUEUE..... **De-mi-queue, *s. f.*** ..... Sorte de tonneau de deux cent quarante à deux cent soixante pintes de Paris
DEMI-RENARD..... **De-mi-renard, *s. m.*** .... *Tout à fait inus. Sarigue.*
DEMI-ROND..... **De-mi-rond, *s. m.*** ..... Couteau fait en demi-cercle pour décrotter les cuirs.
DEMI-SETIER..... **De-mi-set-ier, *s. m.*** .... Mesure de liquide contenant le quart d'une pinte; le plein demi-setier.
DEMI-SOLDE..... **De-mi-sol-d-e, *s. f.*** .... Moitié de la solde ordinaire.
DEMI-TEINTE..... **De-mi-teinte, *s. f.*** ..... Couleur entre la lumière et l'ombre; passage des clairs aux ombres
DEMI-TIGE..... **De-mi-tig-e, *s. f.*** ..... Demi-vent. Arbre fruitier qui n'a que quatre ou cinq pieds de hauteur.
DEMI-TON..... **De-mi-ton, *s. m.*** ..... Moitié d'un ton en musique.

Digitized by Google

MIASME, *s. m.*... Émanation ; vapeur contagieuse qui s'exhale des choses corrompues, cadavres, marais, etc.

MIAULER, *ver.*... Crier comme le chat ; crier, parlant du chat.

MICA, *s. m.*..... Minéral d'un brillant de métal, en feuilles minces, flexibles, élastiques, fusible en émail à la flamme.

MICROSCOPE, *s. m.* Instrument garni de verres qui grossissent prodigieusement les objets soumis à la vue.

MIE, *s. f.*..... Partie la plus molle du pain qui est cachée sous la croûte.

MIE, *adv.*..... Point du tout ; du tout ; aucunement ; nullement ; pas ; point ; rien.

MIEL, *s. m.*..... Sue doux, sucré, que l'abeille compose avec ce qu'elle recueille sur les fleurs.

MIEUX, *adv.*..... Plus que bien ; plus parfaitement ; préférablement.—*Adj.* Plus convenable ; plus propre; meilleur.

DEMI-TRIQUET..... De-mi-triq-uet, *s. m.*... Petit battoir d'une seule pièce dont la tête a environ deux pouces et demi de large.

DEMI-TOUR..... De-mi-tour, *s. m.*..... Quart de conversion ; mouvement qui consiste à tourner à moitié sur soi-même.

DEMI..... De-mi. ..... *Sav.* (Demi, *demi.* Gr. Étym.) Particule qui s'incorpore devant plusieurs mots pour demi

HEMISPHÈRE..... Hé-mi-sphè-re, *s. m.*... *Sav.* Moitié d'une sphère ou d'un globe, d'une boule. Moitié du globe terrestre.

HEMISPHERIQUE..... Hé-mi-sphé-rique, *adj.* *Sav.* Qui a la forme de la moitié d'une sphère, d'un globe ; fait en hémisphère.

HEMISPHEROÏDE..... Hé-mi-sphé-roïde, *adj.*. *Sav.* La moitié de ce qui ressemble à une sphère, à un globe, à une boule, ou qui en approche.

HEMISTICHE..... Hé-mi-st-iche, *s. m.*... *Sav.* Moitié, demi-vers ; repos harmonieux, cadence du milieu des vers de douze pieds.

HEMICYCLE..... Hé-mi-cycle, *s. m.*..... *Sav.* Demi-cercle ; lieu disposé en gradins circulaires, en amphithéâtre, pour une assemblée.

SEMI..... Se-mi, *adj.*..... *Sav.* (Se, *à part* ; mi, *la moitié. Séparé par moitié.*) Moitié, demi.

SEMI-BRÈVE..... Se-mi-brève, *s. f.*..... *Sav.* Note de l'ancienne musique équivalant à une de nos mesures à quatre temps.

SEMI-CIRCULAIRE..... Se-mi-cir-cu-laire, *adj.* *Sav.* En demi-cercle ; presque circulaire.

SEMI-DOUBLE..... Se-mi-double, *s. f.*.... *Sav.* Fleur qui n'est pas tout à fait double quoiqu'elle ait des folioles multipliées à la corolle.

SEMI-FLOSCULEUSES... Se-mi-flo-sc-ul-euse, *adj.* *Sav.* Dont la corolle ou le fleuron ne se prolonge qu'en languette en dedans.(Fleur composée.)

SEMI-LUNAIRE..... Se-mi-lu-naire, *adj*.... *Sav.* En demi-lune ; qui a la forme d'une demi-lune , fait, tourné en demi-lune.

SEMI-PRÉBENDE..... Se-mi-préb-ende, *s. f.*. *Sav.* Bénéfice d'un revenu moindre que le canonicat.

SEMI-PREUVE..... Se-mi-preuve, *s. f.*..... Quasi-preuve ; preuve imparfaite ; probabilité ; présomption grave.

SEMI-QUADRAT..... Se-mi-quadr-at, *adj*... *Sav.* Semi-quartile. Distant de la huitième partie du zodiaque, ou de 45 degrés.

SEMI-QUINTILE..... Se-mi-quin-t-ile, *adj*... *Sav.* Distant de la moitié de la cinquième partie du zodiaque, ou de 36 degrés.

SEMI-SEXTILE..... Se-mi-sex-t-ile, *adj*.... *Sav.* Distant de la moitié de la sixième partie du zodiaque, ou de 30 degrés.

SEMI-TON..... Se-mi-ton, *s. m.*..... *Sav.* Moitié d'un ton en musique.

SEMI-TONIQUE..... Se-mi-ton-ique, *s. m.*... *Sav.* Demi-ton, moitié d'un ton.—*Adj.* Qui est composé en entier de demi-tons. (Échelle.)

MIASME. Miasm-e. ..... *Sav.* (Miasma, *souillure.* Gr.) Gaz, exhalaisons putrides qui peuvent altérer la santé.

MIASMATIQUE..... Miasm-at-ique, *adj*.... *Sav.* Appartenant aux miasmes ; produit par des miasmes, qui y a rapport.

MIAULER. Miau-l-er. ..... (Mi-a-u-l, *sons qui imitent le cri du chat.*)

MIAULARD..... Miau-lard, *s. m.*..... Miaule. *Goéland, Monette,* oiseaux qui miaulent comme les chats.

MIAULANT..... Miau-l-ant, *adj*..... Qui miaule ; qui fait des miaulements ; qui crie comme les chats.

MIAULEMENT..... Miau-l-e-ment, *s. m.*.... Cri du chat ; action de crier comme un chat ; imitation du cri d'un chat.

MICA. Mica. ..... *Sav.* (Mica, *paillette.* Lat. Étym.) Pierre à Jésus.

MICACÉ..... Mica-c-é, *adj*..... *Sav.* Qui est de la nature du mica ; qui contient du mica ; qui y ressemble.

MICROSCOPE. Microscop-e ..... *Sav.* (Micros, *petit;* scopéô, *je regarde, j'examine.* Gr.)

MICROSCOPIQUE..... Microscop-ique, *adj*.... *Sav.* Fait, vu à l'aide du microscope ; qu'on ne peut distinguer qu'avec le microscope.

MIE. Mi-e. ..... (Mi, *rad. probable de* mou.) Partie intérieure du pain.

MICHE..... Mi-che, *s. f.*..... Pain d'une livre à deux ; pain rond de plusieurs livres. Gros morceau de mie.

MIETTE..... Mi-et-t-e, *s. f.*..... Très-petit morceau ; parcelle; brîbe ; broutille ; brin qui tombe en coupant le pain.

ÉMIER...... É-mi-er, *ver.*..... Réduire en miettes; froisser entre les doigts pour briser en petites parties.

ÉMIETTER..... É-mi-et-t-er, *ver*..... Mettre le pain en petits morceaux, en miettes; réduire en petites parcelles.

ÉMIELER..... É-mi-el-l-er, *ver*..... Équarrir le moellon avec le marteau, en piquer le parement à petits coups.

MIEL. Miel. ..... Agrément; chose douce, agréable ; suavité, douceur.

MIELLAT..... Miel-lat, *s. m.*..... *Sav.* Miellée. Miellure. Couche de gomme sucrée, mielleuse, sur les feuilles des plantes.

MIELLEUX..... Miel-l-eux, *adj*..... Qui contient du miel ; de la nature du miel; qui le sent. Doucereux, fade; flatteur qui cajole.

MELLIFÈRES..... Mel-l-i-fères, *s. m.*.... *Sav.* Famille d'insectes de l'ordre des *Porte-aiguillons.*

MELLIFICATION..... Mel-l-i-f-ic-at-ion, *s. f.* *Sav.* Manière dont l'abeille fait le miel ; action de faire du miel.

MELLIVORE..... Mel-l-i-vore, *s. m.*..... *Sav.* Animal à caractères peu connus paraissant se rapprocher des gloutons.

DÉMIELLER..... Dé-miel-l-er, *ver*..... Oter, tirer, séparer le miel de la cire.

EMMIELLER..... Em-miel-l-er, *ver*..... Enduire, frotter, assaisonner de miel ; mêler avec du miel. Rendre doux ; flatter

EMMIELLÉ..... Em-miel-l-é, *adj*..... Qui affecte la douceur; qui cherche à être doux, mielleux ; flatteur ; doucereux.

EMMIELLURE..... Em-miel-l-ure, *s. f.*.... Sorte d'emplâtre, d'onguent, pour guérir les enflures ou les foulures des chevaux.

CANNAMELLE..... Cann-a-mel-l-e, *s. f.*.... Genre de plantes *Graminées* voisines des roseaux et dont la canne à sucre est une espèce.

CARAMEL..... Car-a-mel, *s. m.*..... (*Charbon a miel.*) Sucre à demi brûlé et durci.

CÉROMEL..... Cér-o-mel, *s. m.*..... *Sav.* Onguent dont les ingrédients principaux sont la cire et le miel.

FLEUR-À-MIEL..... Fleur-à-miel, *s. f.*..... Fleur mielléе. Nom de plusieurs arbrisseaux du cap de Bonne-Espérance, *Melianthe.*

MIEUX. Mi-eux. ..... Plus avantageux — *S. m.* Ce qu'il y a de mieux ; la perfection ; chose tout à fait accomplie.

À QUI MIEUX MIEUX.. A-qui-mi-eux-mi-eux, *adv.* A l'envi l'un de l'autre ; à qui réussira le mieux.

TOUT AU MIEUX..... Tout-au-mi-eux, *adv*... Le mieux du monde. Au mieux au mieux. Très-bien ; tout à fait bien ; parfaitement.

TANT MIEUX..... Tant-mi-eux, *adv*..... Heureusement ; très-bien. — *Interj.* J'en suis satisfait ! c'est très-avantageux.

MEILLEUR..... Me-ill-eur, *adj*..... Au-dessus du bon, du bien ; préférable ; valant plus. — *S. m.* Le mieux ; le plus beau

AMELIORER..... A-me-l-i-or-er, *ver*.... Méliorer. Rendre meilleur ; préparer; rétablir ; perfectionner ; accroître.

AMÉLIORATION..... A-mé-l-i-or-at-ion, *s. f.* Mélioration. *Inus.* Changement en mieux; réparation; rétablissement ; perfectionnement.

AMÉLIORISSEMENT.... A-mé-l-i-or-is-e-ment, *s. m. Inus.* Progrès vers le bien ; meilleur état ; restauration ; travail pour améliorer, embellir.

Digitized by Google

MIÈVRE. *adj.*... Vif, remuant, éveillé, malin ; un peu malicieux ; polisson, espiègle ; alerte, parlant d'un enfant.
MIGNON, *adj.*... Délicat, joli, gentil; qui est d'une belle régularité quoiqu'avec de petites formes. Favori, bien aimé.
MIGRATION, *s. f.* Passage, établissement, transplantation, transport d'une grande foule d'un pays en un autre.
MIJAURÉE, *s. f.*. Personne qui a des manières petites, affectées et ridicules; qui recherche les airs mignards.
MIJOTER, *ver.*.. Faire cuire doucement, lentement. Caresser, dorloter, mignoter.
MIL, MILLE, *adj.* Dix fois cent unités. Grand nombre qu'on peut, en jugeant à l'œil, porter à mille environ.
MILICE, *s. f.*.... Art, profession, exercice de la guerre; corps d'armée; troupe de gens de guerre; soldatesque.
MIME, *s. m*..... Sorte de comédie qui consistait à imiter indécemment les actes des hommes chez les Romains.

MIÈVRE. Mièvr-e, *s. m*..... Enfant vif, remuant et on peu malicieux.
MIÈVRERIE...... Mièvr-er-ie, *s. f*..... Mièvreté. Qualité de la personne mièvre; espièglerie, petite malice.
MIGNON. Mign-on..... (Mi, *rad. d'*ami; gn, d'agir; on, *petit. Petite chose qui attire à aimer.*) (Menu, mince.C-G.)
MIGNONNE...... Mign-on-n-e, *s. f*..... Petit caractère d'imprimerie. Arbrisseau à jolies petites fleurs rouges.
MIGNONNE...... Mign-on-n-e, *s. f*..... Belle pêche ronde et d'un rouge foncé. Poire fort belle ; grosse mignonne.
MIGNONNEMENT...... Mign-on-n-e-ment, *adv.* Avec délicatesse, délicatement; d'une façon mignonne ; gentiment; joliment.
MIGNONNETTE...... Mign-on-n-ette, *s. f*... Sorte de petite dentelle. Poivre connessié. Sorte de petit œillet appelé encore *Mignardise.*
AMIGNONNER...... A-mign-on-n-er, *ver*.. Traiter en mignoo; caresser comme un mignon; rendre, devenir joli, petit, gentil.
MIGNOTER...... Mign-ot-er, *ver*..... Traiter délicatement ; dorloter; caresser ; choyer ; délicater; gâter.
MIGNOTISE...... Mign-ot-ise, *s. f*..... Cajolerie; caresse ; flatterie ; pouponnerie. — Mignotise des Grenvois. Thym.
AMIGNOTER...... A-mign-ot-er, *ver*..... Rendre mignon, délicat, sensible à l'excès, a force de soins minutieux.
MIGNARD...... Mign-ard, *adj*..... Gracieux, délicat ; caressant, doucereux ; effeuté et joli. Travaillé délicatement.
MIGNARDER...... Mign-ard-er, *ver*..... Dorloter, traiter délicatement; affecter, se donner des airs gracieux et délicats.
MIGNARDISE...... Mign-ard-ise, *s. f*..... Délicatesse; caractère mignard ; gentillesse, grâce affectées; manières gracieuses, engageantes.
MIGNARDEMENT...... Mign-ard-e-ment, *adv*.. Avec mollesse et délicatesse ; en affectant des manières tendres et gentilles ; en mignard.
AMIGNARDER...... A-mign-ard-er, *ver*.... Entourer de soins délicats et tendres; traiter avec one molle délicatesse ; dorloter.
MENIN...... Men-in, *s. m*..... Gentilhomme de la personne du dauphin ou fils du roi de France autrefois ; favori.
MIGRATION. Migr-at-ion..... Voyage annuel ou irrégulier des oiseaux, poissons, etc., d'un climat en un autre.
ÉMIGRER...... É-migr-er, *ver*..... Quitter son pays, abandonner sa patrie pour aller s'établir en une autre contrée.
ÉMIGRÉ...... É-migr-é, *s. m*..... Qui a abandonné son pays; fugitif; exilé ; sorti, éloigné du sol natal.
ÉMIGRANT...... É-migr-ant, *adj*..... Qui émigre ; qui sort de son pays pour aller s'établir ailleurs. — *S. m.* Personne qui émigre.
ÉMIGRATION...... É-migr-at-ion, *s. f*.... Départ, abandon de son pays. La foule qui émigre à la fois. Passage des oiseaux voyageurs.
TRANSMIGRATION...... Trans-migr-at-ion, *s. f.* Départ, transport, passage d'une grande foule d'un pays en un autre; transplantation.
MILLE. Mil-l-e..... Mesure de route, de distance d'un lieu à un autre, d'environ mille pas géométriques.
MIL, MILLET...... Mil, *s. m*..... Nom de plusieurs *Graminées* a graines très-petites et très-nombreuses. Graine de cette plante.
MILIAIRE...... Mil-i-aire, *adj*..... Qui ressemble à des grains de mil; qui en a le forme, parlant d'une éruption de boutons.
MILIAIRE...... Mil-i-aire, *s. f*..... Sorte de couleuvre.
MILLIER...... Mil-l-i-er, *s. m*..... Nombre contenant mille objets ; mille unités; mille livres ; nombre considérable.
À MILLIERS...... À-mil-li-ers, *adv*.... Par milliers. En très-grand nombre ; à foison ; en foule ; à flots; en grande affluence.
MILLIARD...... Mil-l-i-ard, *s. m*..... Mille fois un million ; dix fois cent millions.
MILLIÈME...... Mil-l-i-ème, *adj*..... Qui vient en ordre après neuf cents unités. — *S. m.* La millième partie d'un tout.
MILLIASSE...... Mil-l-i-asse, *s. f*..... Tas; un fort grand nombre ; grande multitude, en terme de dénigrement.
MILLIAIRE...... Mil-l-i-aire, *adj*..... Qui marque les milles, les distances; borne, pierre assise à chaque mille, sur les routes.
MILLIAIRE...... Mil-l-i-aire, *adj*..... Qui se compte par mille; très-nombreux, parlant des feuilles, graines, écailles fines, etc.
MILLION...... Mil-l-ion, *s. m*..... Dix fois cent mille ; mille fois mille. Un million de francs. Nombre prodigieux.
MILLIONIÈME...... Mil-l-ion-i-ème, *adj*... Venant en ordre après neuf cent quatre-vingt-dix-neuf mille neuf cent quatre-vingt-dix-neuf.
MILLIONIÈME...... Mil-l-ion-i-ème, *s. m*.. La millionième partie d'un tout composé d'un million de ces parties.
MILLIONNAIRE...... Mil-l-ion-n-aire, *adj*... Qui possède un ou plusieurs millions ; puissamment riche. — *S. m.* Celui qui les possède.
MILLÉSIME...... Mil-l-é-si-me, *s. m*..... Ensemble de chiffres qui marquent l'année sur les médailles, les monuments, etc.
MILLENAIRE...... Mil-l-én-aire, *adj*..... *Sav.* Qui contient mille; qui comprend dix siècles. — *S. m.* Mille ans, durés de dix siècles
MILLÉNAIRE...... Mil-l-é-n-aire, *s. m*.... *Sav.* Chrétien qui rêvait pour les élus mille années de plaisirs de toutes sortes.
BIMILLIARD...... Bi-mil-l-i-ard, *s. m*.... *Sav.* Deux milliards.
MILLIGRAMME...... Mil-l-i-gramme, *s. m*.. *Sav.* Millième partie du gramme. Cinq cent millième partie environ d'une livre.
MILLIMÈTRE...... Mil-l-i-mètre, *s. m*.... *Sav.* Millième partie du mètre. Un peu moins d'une demi-ligne.
MILLESPÈCE...... Mil-l-espece, *s. f*..... Plante dont les vertus variées passaient pour tenir lieu des propriétés de mille autres plantes.
MILLE-CANTON...... Mil-l-e-canton, *s. m*... Petite perche qu'on prend à milliers, à chaque coup de filet, dans le lac de Genève.
MILLE-FEUILLE...... Mil-l-e-feuille, *s. f*.... Herbe a la coupure. Plante *vadice*, astringente, a feuilles découpées en mille languettes.
MILLE-FLEURS...... Mil-l-e-fleurs, *s. f*..... Plante crucifère. Eau-de-vie faite de quantité de fleurs. Urine de vache mise en remède.
MILLE-GRAINE...... Mil-l-e-grain-e, *s. f*.... Nom de plusieurs plantes de l'Europe qui abondent en fleurs.
MILLE-PERTUIS...... Mil-l-e-per-tuis, *s. m*.. Plante de la famille des *Hypericoïdes*, dont les feuilles sont couvertes de points transparents.
MILLE-PIEDS...... Mil-l-e-pieds, *s. m*..... Famille d'insectes qui ont une paire de pieds è presque tous les anneaux de leurs corps.
MILLE-POINT...... Mil-l-e-point, *s. m*..... Sorte de coquille du genre *Cône.*
MILLEPORE...... Mil-l-é-pore, *s. m*..... Genre de polypier pierreux dont la surface est areusée d'une multitude de pores.
MILICE. Mil-ice..... Troupe du bourgeois et de paysans armés non soumis à la sévérité de la discipline militaire.
MILICIEN...... Mil-ic-ien, *s. m*..... Soldat de milice; qui sert dans un corps de bourgeois momentanément armés.
MILITER...... Mil-i-ter, *ver*..... Combattre ; appuyer ; être en faveur, à l'avantage ; contribuer ; servir, soutenir, confirmer.
MILITAIRE...... Mil-i-aire, *adj*..... Relatif a la guerre ; propre aux soldats. — *S. m.* Soldat ; totalité des gens de guerre.
MILITAIREMENT...... Mil-i-aire-ment, *adv*.. D'une manière militaire; à la façon des soldats; rondement, sévèrement.
MILITANTE...... Mil-i-tante, *adj*..... Qui combat, qui lutte, parlant de l'Église catholique considérée comme faisant la guerre
MIME. Mim-e..... (Mimos, *imitateur, bouffon.* Gr.) Acteur qui imite, qui contrefait. Auteur de mimes.
MIMIQUE...... Mim-ique, *adj*..... Qui concerne, qui fait les pièces de théâtre appelées mimes; qui imite par le jeu des gestes

Digitized by Google

MINE, *s. f.* . . . . . Souterrain d'où l'on tire les métaux, minéraux, etc. Métal mêlé de substances terreuses.
MINE, *s. f.* . . . . . Air, expression du visage, figure; extérieur, dehors; maintien, contenance; signe. Geste, grimace.
MIRER, *ver.* . . . . . Viser, regarder avec soin le point où doit porter le coup de l'arme à feu. Avoir en vue.
MIROTON, *s. m.* . . Tranches de bœuf déjà cuites qu'on assaisonne de diverses manières Mets de viandes à l'oignon.
MISANTHROPE, *s. m.* Qui hait les hommes; ennemi des hommes. Bourru, chagrin; insociable; atrabilaire.

MIMIQUE. . . . . Mim-ique, *s. f.* . . . . . Art de représenter, d'exprimer des faits et des idées par le jeu des gestes.
MIMODRAME. . . . . Mim-o-dram-e, *s. m.* . . *Sav.* Spectacle mêlé de mimique et de drame.

MINE. Min-e. . . . . Puits, fosses, galeries sous terre pour exploiter ou faire sauter par la poudre. Source féconde.
MINE. . . . . Min-e, *s f.* . . . . . (Mna, *poids*. Gr. Etym.) Vase, mesure de deux muots; moitié d'un setier, la pleine mine.
MINE. . . . . Min-é, *adj.* . . . . . Creuse, cavé en dessous. Consumé, détruit peu à peu; languissant, dépérissant.
MINER. . . . . Min-er, *ver.* . . . . . Faire, creuser une mine; creuser, cavet lentement. Consumer, ruiner peu à peu.
MINETTE. . . . . Min-ette, *s. f.* . . . . . *Peu usité.* Variété du minerai de fer le plus souvent en poussière.
MINEUR. . . . . Min-eur, *s. m.* . . . . . Ouvrier qui exploite, creuse les mines, qui y travaille; qui y cherche la matière minérale.
MINIÈRE. . . . . Min-ière, *s. f.* . . . . . Mine; terrain, sable, pierre ou l'on trouve et d'où l'on tire un métal ou un minerai.
MINERAI. . . . . Min-er-ai, *s. m.* . . . . . Nom des substances terreuses qui contiennent un ou deux métaux.
MINÉRAL. . . . . Min-ér-al, *s. m* . . . . . Minéraux. Nom général de toutes les substances non organisées formant la masse de la terre.
MINÉRAL. . . . . Min-ér-al, *adj.* . . . . . Qui appartient aux minéraux; qui y tient. Trouvé, formé dans le sein de la terre,
MINÉRALISER. . . . . Min-ér-al-is-er, *ver.* . . . Changer les caractères extérieurs des métaux en les combinant avec certaines substances.
MINÉRALISÉ. . . . . Min-ér-al-is-é, *adj.* . . . Combiné avec un minéralisateur; changé, modifié par la minéralisation.
MINÉRALISATEUR. . . . Min-ér-al-is-at-eur, *s m.* Substance qui change les caractères extérieurs des métaux en s'y combinant.
MINÉRALISATION. . . . Min-ér-al-is-at-ion, *s f.* Travail, opération de la combinaison des matières métalliques avec les minéralisateurs.
MINÉRALOGIE. . . . . Min-ér-a-log-ie, *s. f.* . . Connoissance des minéraux et de leur extraction; partie de l'histoire naturelle qui en traite.
MINÉRALOGIQUE. . . . . Min-ér-a-log-ique, *adj.* Qui concerne la minéralogie; qui traite de la science des minéraux et de l'art de les extraire.
MINÉRALOGISTE. . . . . Min-ér-a-log-iste, *s. m.* . Savant, versé dans la connaissance des minéraux, dans la minéralogie.
CONTRE-MINE. . . . . Contre-min-e, *s. f.* . . . . Ouvrage souterrain pour prévenir les mines de l'ennemi, pour les rencontrer et les détruire.
CONTRE-MINER. . . . . Contre-min-er, *ver.* . . . . Faire des contre-mines. Opposer mines à mines, ruses à ruses, menées à menées.
CONTRE-MINEUR. . . . . Contre-min-eur, *s. m.* . . Celui qui travaille à une contre-mine; ouvrier qui fait des contre-mines.
FLEUR MINÉRALE. . . . . Fleur-min-ér-al-e, *s. f.* . Poudre qui imite la fleur de farine et qui couvre le métal ou le minerai en décomposition.
BOIS MINÉRALISÉ. . . . . Bois-min-ér-al-is-é, *s. m.* Morceaux de bois, arbres entiers convertis en minerai dans le sein de la terre.
VÉGÉTO-MINÉRAL. . . . . Végét-o-min-ér-al-e, *adj.* Composée avec du sel qui résulte de l'acide de vinaigre combiné avec le plomb (une eau).

MINE. *V. Mignon.* Min-e. . . . . (Main, C-G.) (Molna, *montrer*. Bas-breton. Etym.) Manière étudiée; semblant. Accueil.
MINET. . . . . Min et, *s. m.* . . . . . Minette. (*Petite mine.*) Petit chat, petite chatte.
MIGNOIS. . . . . Min-ois, *s. m.* . . . . . Jolie mine; petite jolie figure; expression piquante quoique avec des traits irréguliers.
MINON. . . . . Min-on. *s. m.* . . . . . Manon. Chat, nom de caresse qu'emploient les petits enfants pour appeler un chat.
MINAUDER. . . . . Min-aud-er, *ver.* . . . . . Faire des mines, des grimaces; affecter des manières caressantes pour plaire.
MINAUDIER. . . . . Min-aud-ier, *adj.* . . . . . Qui a l'habitude d'affecter, de chercher de petits mouvements, des airs gracieux et caressants.
MINAUDERIES. . . . . Min-aud-er-ies, *s. f.* . . . Petites grimaces étudiées pour plaire; action, défaut, habitude, art de celui qui minaude.

MIRER. Mir-er. . . . . (Mir, *mad. de* merveille.) Se regarder; contempler son image; se complaire en soi; s'admirer.
MIRE. . . . . Mir-e, *s. m.* . . . . . Petit bouton, point au bout du fusil, du canon, pour guider l'œil qui vise. But, visée.
MIRAGE. . . . . Mir-age, *s. m.* . . . . . Effet de la réfraction qui fait paroître au-dessus de l'horizon ce qui n'y est pas.
MIREMENT. . . . . Mir-e-ment, *s. m.* . . . . . *Peu us.* Effet de la réfraction qui relève en mer les objets, et les fait découvrir de plus loin.
MIRAUDER. . . . . Mir-aud-er, *ver.* . . . . . *Inus.* Regarder avec attention; fixer ses regards. (Employé par madame de Sévigné.)
MIROIR. . . . . Mir-oir, *s. m.* . . . . . Glace de verre, enduite d'un côté de mercure et d'étain, et rendant l'image des objets.
MIROIS. . . . . Mir-oir, *s. m.* . . . . . Corps poli où se peignent les objets; ce qui reproduit une chose à l'œil, à l'esprit.
MIROIR. . . . . Mir-oir, *s. m.* . . . . . Cadre, tableau, cartouche des armoiries du navire. Place marquée au marteau sur un arbre.
MIROITER. . . . . Mir-oi-t-er, *ver.* . . . . . Faire l'effet d'un miroir; renvoyer l'image des choses, les rayons du soleil, en langue parlée.
MIROITÉ. . . . . Mir-oi-t-é, *adj.* . . . . . Qui a des places, des parties, des marques brunes ou plus claires, parlant d'un cheval bai.
MIROITANT. . . . . Mir-oi-t-ant, *adj.* . . . . . Chatoyant; qui reflete la lumière par éclats, comme un miroir agité au soleil.
MIROITIER. . . . . Mir-oi-t-ier, *s. m.* . . . . . Marchand, fabricant de miroirs; qui exerce la profession de marchand de miroirs.
MIROITERIE. . . . . Mir-oi-t-er-ie, *s. f.* . . . . . Commerce, magasin, provision de miroirs; art, atelier, ouvrage du faiseur de miroirs.
MIROIR D'ÂNE. . . . . Mir-oir-d'-âne, *s. m.* . . . . Choux salfatez, crustallisée, enrobillée en grandes lames.
MIROIR DES INCAS. . . . Mir-oir-des-Incas, *s. m.* Combinaison de soufre et de métal; pierre transparente qui servoit de verre et de miroir.
PORTE-MIROIR. . . . . Port-e-mir-oir, *s. m.* . . . Insecte d'Amérique qui porte à l'aile une tache transparente en forme de miroir.
MIRACLE. . . . . Mir-ac-l-e, *s. m.* . . . . . Chose, événement contraire à l'ordre ordinaire de la nature; événement surnaturel; prodige.
MIRACULEUX. . . . . Mir-ac-ul eux, *adj.* . . . . Merveilleux; qui tient du miracle; fait par miracle; admirable; extraordinaire; surprenant.
MIRACULEUSEMENT. . . . Mir-ac-ul-eux-ment, *adv.* Par miracle; surnaturellement; prodigieusement; admirablement; parfaitement.
MIRACULISER. . . . . Mir-ac-ul-is-er, *ver* . . . *Inus.* Faire des miracles.
MIRACLIFIQUE. . . . . Mir-ac-l-i-fique, *adj.* . . *Inus.* Merveilleux; qui peut faire des miracles; qu'on peut regarder comme un miracle.
ADMIRER. . . . . A-d-mir-er, *ver.* . . . . . Considérer avec un plaisir d'étonnement; être émerveillé, surpris, enchanté. Trouver étrange.
ADMIRÉ. . . . . A-d-mir-é, *adj.* . . . . . Vanté; prôné; porté aux nues; exalté; encensé; glorifié.
ADMIRABLE. . . . . A-d-mir-able, *adj.* . . . . . Qui passe le naturel; qui mérite, attire l'étonnement, le ravissement; parfait; surprenant.
ADMIRABLEMENT. . . . . A-d-mir-able-m, *adv.* D'une manière merveilleuse, admirable; à ravir; avec une inconcevable perfection.
ADMIRATIF. . . . . A-d-mir-at-if, *adj.* . . . . . *Sav.* Qui marque, qui exprime l'admiration; qui l'annonce; qui cherche à l'exciter.
ADMIRATEUR. . . . . A-d-mir-at-eur, *s. m.* . . . Celui qui admire, qui a coutume d'admirer, de s'émerveiller.
ADMIRATION. . . . . A-d-mir-at-ion, *s. f.* . . Action d'admirer; sentiment d'une grande chose qui saisit celui qui la voit; ravissement.
ADMIROMANE. . . . . A-d-mir-o-mane, *s. m.* . . *Sav.* Qui a la manie d'admirer, de s'émerveiller à tout propos. (Rétif de la Bretonne.)
MIRLIFLORE. . . . . Mir-l-i-flore, *s. m.* . . . . . Incroyable; jeune homme qui fait l'incroyable, le merveilleux.

MISANTHROPE. Misanthrop-e . . . . . *Sav.* (Miseô, *je hais*; anthropos, *homme*. Gr.) Mélancolique.
MISANTHROPIE. . . . . Misanthrop-ie, *s. f.* . . . *Sav.* Haine des hommes; caractère de celui qui fuit leur commerce; dégoût de la société.
MISANTHROPIQUE. . . . . Misanthrop-ique, *adj.* . *Sav.* Atrabilaire; qui a le caractère du misanthrope, qui tient, qui vient de la misanthropie.

Digitized by Google

MISÈRE, *s. f.* . . . État malheureux ; souffrance, abandon, pénurie ; extrême indigence. Faiblesse, néant de l'homme.
MITONNER, *ver.* Faire cuire doucement ; tenir au chaud ; faire tremper longtemps sur le feu. Choyer, dorloter.
MITRAILLE, *s. f.* Vieille quincaillerie ; vieux cuivre. Petite, basse monnaie. Vieille ferraille.
MITRE, *s. f.* . . . . Coiffure des évêques dans les grandes cérémonies. Coiffure des femmes grecques et romaines.
MODE, *s. m.* . . . . Manière d'être ; forme ; qualité ; configuration. Limite, fin. Inflexion, nuance des tons. Aspect.

MISÈRE. Misère. . . . . Calamité; embarras; peine, difficulté, gêne ; travail forcé. Bagatelle, peu de chose, rien.
MISÉRABLE. . . . . Misérable, *adj.* . . . . . Pauvre, malheureux ; affligé, abandonné; privé de tout ; nécessiteux. Méchant, pervers; vil.
MISÉRABLEMENT. . . . . Misérablement, *adv.* . . . . . D'une manière misérable; malheureusement ; douloureusement; à faire pitié.
MISÈRERE. . . . . Miséricorde, *s. m.* . . . . . Colique violente et très-dangereuse où l'on rend les excréments par la bouche. Petit instant.
MISERICORDE. . . . . Miséricorde, *s. f.* . . . . . Bonté ; attendrissement du cœur sur les maux des autres ; pitié ; indulgence ; pardon, grâce.
MISÉRICORDE. . . . . Miséricorde, *s. f.* . . . . . Saillie faite en bois pour se tenir à demi assis quand le siége d'une stalle est levé.
MISERICORDIEUX. . . . . Miséricordieux, *adj.* . . . . . Qui a de la pitié, de la compassion ; enclin à la miséricorde ; clément ; bon ; indulgent.
MISERICORDIEUSEMENT. Miséricordieusement. *adv.* Avec miséricorde, charité, avec indulgence, clémence ; avec bonté.
COMMISERATION. . . . . Commisération, *s. f.* . . . . . Pitié ; sensibilité qui s'associe aux misères d'autrui ; miséricorde.
MITONNER. Mitonner. . . . . (AMICTUS. Lat. Etym.) (MITIS, *doux*. Lat. Etym.)
MITON. . . . . Miton, *s. m.* . . . . . Sorte de gant, sans main ni doigts, qui ne couvre que l'avant-bras. Chose douce et chaude
MITON-MITAINE. . . . . Miton-mitaine, *adj.* . . . . . Indifférent ; inefficace, inutile ; qui ne fait ni bien ni mal ; qui n'inspire aucune confiance.
AMITONNÉ. . . . . Amitonné, *adj* . . . . . *Inus.* Enveloppé mollement.
MITAINE. . . . . Mitaine, *s. f.* . . . . . Gant qui n'a qu'un doigt pour le pouce. Demi-gant qui ne va qu'à mi-doigt. Ménagement.
MITIGER. . . . . Mitiger, *ver.* . . . . . Adoucir, modérer ; rendre plus aisé à supporter ; tempérer, relâcher.
MITIGÉ. . . . . Mitigé, *adj.* . . . . . Relâché; dissolu; adouci ; allégé; soulagé.
MITIGATION. . . . . Mitigation, *s. f.* . . . . . *Sav.* Action d'adoucir, de ménager, de soulager; relâchement d'une règle austère; diminution.
EMMITOUFLER. . . . . Emmitouffler, *ver.* . . . . . Envelopper de fourrures ; couvrir le cou et la tête pour les tenir doucement et chaudement
MITRAILLE. Mitraille. . . . . Vieux fers pour charger les canons; balles de fer, biscaïens mêlés de fer pour les canons.
MITRAILLER. . . . . Mitrailler, *ver.* . . . . . Tirer le canon à mitraille sur une troupe.
MITRAILLADE. . . . . Mitrailllade, *s. f.* . . . . . Décharge de plusieurs coups de canon chargés à mitraille sur une multitude.
MITRE. Mitre. . . . . Renflement de la lame d'un couteau. Tuyau, tuile des cheminées en forme de mitre.
MITRE. . . . . Mitre, *s. f.* . . . . . Coquille en forme de mitre. Angle de quarante-cinq degrés en mathématiques.
MITRÉ. . . . . Mitré, *adj.* . . . . . Qui porte la mitre; qui a la mitre en tête, qui se termine en mitre.
MITRON. . . . . Mitron, *s. m.* . . . . . Petit boulanger ; garçon boulanger.
MITRAL. . . . . Mitral, *adj.* . . . . . *Sav.* En forme de mitre ; qui ressemble à une mitre, parlant d'une valvule du cœur.
DÉMITRER. . . . . Démitrer, *ver.* . . . . . Arracher la mitre; détruire les évêques ; dépouiller d'un évêché. (Employé par VOLTAIRE.)
MITRE-POLONAISE. . . . Mitre polonaise, *s. f.* *Madrépore* qui s'appelle autrement *Fongie*.
PORTE-MITRE-D'OR. . . . Porte-mitre-d'or, *s. m.* Chardonneret, oiseau.
MODE. Mode. . . . . (No, *rad. de* MOUVOIR.) (MODO, *aller*. Pat. de l'est.) Manière d'exprimer l'affirmation du verbe.
MODÈLE. . . . . Modèle, *s. m.* . . . . . Exemplaire, patron, original ; essai en petit d'un objet. Personne qui pose pour les artistes
MODELER. . . . . Modeler, *ver.* . . . . . Faire un modèle, un patron, un moule en sculpture. Copier, imiter. Se conformer; régler sur
MODELÉ. . . . . Modelé, *s. m.* . . . . . Représentation fidèle, vivante; imitation des formes ; travail pour y atteindre.
MODELEUR. . . . . Modeleur, *s. m.* . . . . . Artiste dont la profession est de modeler.
MODELAGE. . . . . Modelage, *s. m.* . . . . . Action de modeler; opération, art, travail pour arriver à l'imitation parfaite des formes
MODILLON. . . . . Modillon, *s. m.* . . . . . Ornement, petite console figurant, sous un larmier de corniche, le bout des chevrons du toit.
ENTRE-MODILLON. . . . . Entre-modillon, *s. m.* Espace, distance qui sépare chaque ornement d'architecture *ionique* dit modillon.
MODALE. . . . . Modale, *adj.* . . . . . *Sav.* Qui contient des limites ; modificatif, restrictif, conditionnel, limitatif ; exceptif.
MODALITÉ. . . . . Modalité, *s. f.* . . . . . *Sav.* Mode, qualité, manière d'être ; propriété ; forme ; aspect particulier ; limite apparente
MODIOLE. . . . . Modiole, *s. f.* . . . . . Coquille qui forme une subdivision des *Moules*.
MODERER. . . . . Modérer, *ver.* . . . . . Diminuer, adoucir, tempérer. Conduire, régler. Contenir ; réprimer ; se posséder.
MODÉRÉ. . . . . Modéré, *adj.* . . . . . Adouci, allégé, soulagé; réduit ; guidé ; gouverné. Sage, retenu; refréné; mesuré.
MODÉRÉMENT. . . . . Modérément, *adv.* . . . . . Sans excès ; avec circonspection ; prudemment ; avec ménagement, réserve ; discrètement.
MODÉRATEUR. . . . . Modérateur, *adj.* . . . . . Qui dirige, guide; gouverneur ; qui tempère, qui réprime ; qui ralentit les exaltations.
MODÉRATION. . . . . Modération, *s. f.* . . . . . Retenue; prudence ; qualité de celui qui se tient dans de sages mesures; réduction de taxes
IMMODÉRÉ. . . . . Immodéré, *adj* . . . . . Excessif; violent; sans mesure ; qui passe les bornes ; qui tend, qui va aux extrêmes.
IMMODÉRÉMENT. . . . . Immodérément. *adv.* Avec excès ; à outrance ; démesurément ; avec désordre ; sans règle, sans retenue.
MODIQUE. . . . . Modique, *adj.* . . . . . Peu considérable, de peu de valeur ; chétif, exigu ; étroit, borné, court, petit ; pauvre.
MODIQUEMENT. . . . . Modiquement, *adv.* . . . . . Avec modicité ; d'une façon modique ; médiocrement ; petitement ; faiblement ; pauvrement.
MODICITÉ. . . . . Modicité, *s. f.* . . . . . Petite quantité; exiguité; médiocrité ; petitesse ; pauvreté.
MODESTE. . . . . Modeste, *adj.* . . . . . Retenu, sage, réservé, modéré ; décent, pudique ; simple, sans éclat, sans orgueil.
MODESTEMENT. . . . . Modestement, *adv.* . . . . . Avec modestie, modérément ; avec pudeur et décence ; sans faste, sans vanité.
MODESTIE. . . . . Modestie, *s. f* . . . . . Décence, pudeur ; retenue dans la manière de penser et de parler de soi ; modération, réserve.
IMMODESTE . . . . . Immodeste, *adj.* . . . . . Qui manque, qui est contraire à la modestie, à la pudeur, aux bienséances ; dévergondé.
IMMODESTEMENT. . . . . Immodestement. *adv.* Sans modestie, sans pudeur, sans vergogne ; indécemment ; frauduleusement ; effrontément
IMMODESTIE. . . . . Immodestie, *s. f.* . . . . . Manque de modestie, de bienséance, de pudeur ; indécence, licence ; impudicité.
MODIFIER. . . . . Modifier, *ver.* . . . . . Changer ; donner, subir une forme ; modérer, adoucir ; restreindre, limiter ; corriger.
MODIFICATIF. . . . . Modificatif, *adj.* . . . . . Restrictif; conditionnel ; qui modifie, limite, détermine. Exceptif (BRAUZÉE).
MODIFICATION. . . . . Modification, *s. f.* . . . . . Modération; restriction ; changement qui adoucit, allége. Correction de forme ; état.
COMMODE. . . . . Commode, *s. f.* . . . . . Meuble à plusieurs rangs de tiroirs et parfois en forme de bureau, à serrer linges, habits, etc.
COMMODE. . . . . Commode, *adj.* . . . . . D'un usage facile, aisé, convenable, agréable ; utile, accommodant ; indulgent, doux ; relâche
COMMODÉMENT. . . . . Commodément, *adv.* D'une manière commode ; à propos ; fort bien ; à l'aise ; tout à point.
COMMODITÉ. . . . . Commodité, *s. f.* . . . . . Chose, état, situation, moyen commode ; ce qui aide, facilite ; occasion; temps propice
COMMODITÉS. . . . . Commodités, *s. f.* . . . . . Lieux d'aisances ; privés d'une maison ; latrines ; garde-robe.
ACCOMMODER. . . . . Accommoder. *ver.* . . . . . Rendre aisé, commode ; accorder ; ajuster, agencer ; apprêter. Concilier. Terminer. Enrichir.

Digitized by Google

MODE, *s. f* .... Usage passager, volage, qui suit les variations du goût ou du caprice ; coutume ; guise ; fantaisie.
MOELLE, *s. f*.... Le dedans des os ; substance molle et grasse qui remplit le dedans des os. Nœud dans l'ardoise.
MŒURS, *s. f*.... Habitudes de la vie, manières, inclinations, goûts, coutumes, costumes, usages. Le naturel.
MOI, *pron*..... Pronom personnel exprimant je, la personne, le soi de celui qui parle. Égoïsme ; individualité.

ACCOMMODER (s').... A-c-co-m-mo-d-er, *ver.* Vivre ensemble, avec ; convenir ; se conformer, se prêter à ; s'arranger, consentir, accepter.
ACCOMMODÉ..... A-c-co-m-mo-d-é, *adj.*, Ajusté, mis en ordre arrangé ; composé ; ordonné ; approprié ; préparé. Terminé, concilié.
ACCOMMODANT..... A-c-co-m-mo-d-ant, *adj.* Complaisant ; obligeant ; traitable ; liant, serviable ; accordant (MONTAIGNE).
ACCOMMODEMENT.... A-c-co-m-mo-d-e-m^t, *s. m.* ACCOMMODATION. Transaction ; composition ; accord ; conciliation ; ce qui tire d'affaire.
ACCOMMODAGE..... A-c-co-m-mo-d-age, *s. m.* Apprêt, assaisonnement, préparation des viandes, des aliments. Arrangement des cheveux.
ACCOMMODABLE..... A-c-co-m-mo-d-able, *adj.* Qu'on peut accommoder, concilier, transiger, sur quoi on peut faire une amiable composition.
RACCOMMODER..... R-a-c-co-m-mo-d-er, *ver.* Réparer, remettre en état, en ordre ; rajuster, retoucher ; réformer. Réconcilier, rapatrier.
RACCOMMODÉ..... R-a-c-co-m-mo-d-é, *adj.* Réconcilié, rapatrié, raccordé. Réparé, remis en état, en ordre ; rajusté.
RACCOMMODEMENT.... R-a-c-co-m-mo-de-m^t, *s. m.* Réconciliation ; rapatriage ; rapprochement après une brouille.
RACCOMMODAGE..... R-a-c-co-m-mo-d-age, *s. m.* Point raccommodé ; travail pour raccoutrer, raccommoder, réparer, meuble, habit, linge, etc.
RACCOMMODEUR..... R-a-c-co-m-mo-deur, *s. m.* Celui qui raccommode ; ravaudeur ; qui fait les raccommodages.
INACCOMMODABLE.... In-a-c-co-m-mo-dable, *adj.* Qui ne peut s'accommoder, s'apaiser, s'arranger ; inconciliable.
INCOMMODE..... In-co-m-mo-d-e, *adj.* Gênant ; embarrassant ; qui n'est pas commode ; fâcheux ; fatigant, pénible. Importun.
INCOMMODER..... In-co-m-mo-d-er, *ver.* Contraindre ; être à charge ; embarrasser ; importuner. Gêner en argent. Rendre malade.
INCOMMODÉ..... In-co-m-mo-d-é, *adj.* Qui a souffert ; qui est gêné dans ses affaires. Un peu malade, infirme ; indisposé.
INCOMMODANT..... In-co-m-mo-d-ant, *adj.* Gênant ; importun ; embarrassant ; fatigant, pénible. Qui fait un peu souffrir.
INCOMMODEMENT.... In-co-m-mo-d-e-m^t, *adv.* Avec incommodité ; d'une manière pénible. À contre-temps ; mal à propos.
INCOMMODITÉ..... In-co-m-mo-d-i-t-é, *s. f.* Peine, gêne, malaise que cause ce qui incommode. Ennui, importunité. Petite maladie.
MODULE..... Mo-d-u-l-e, *s. m.* *Sav.* Ce qui sert à mesurer les proportions ; règle, mesure. Dianètre de colonne, de médaille.
MODULER..... Mo-d-u-l-er, *ver.* *Sav.* Faire passer le chant, l'harmonie dans des tons ou modes divers selon les règles de l'art.
MODULATION..... Mo-d-u-l-at-ion, *s. f.* *Sav.* Passage du ton, du mode d'un chant à l'autre ; suite de tons harmonieux au même mode.
MODE. *V. Mode.* Mo-d-e..... Manière de vivre. Vogue de certaines parures ; genre des ajustements des dames.
MODERNE..... Mo-d-er-n-e, *adj.*..... (HODIERNE. C-G.) Nouveau, récent ; des derniers temps ; pas ancien. De la renaissance.
MODERNISER..... Mo-d-er-n-i-s-er, *ver.* *Sav.* Remettre un vieux monument au goût moderne, le restaurer pour nos usages.
MODERNISER..... Mo-d-er-n-i-s-er, *ver.* Rendre moderne ; accommoder au genre moderne.
MOELLE. *V. Moi.* Moël-e..... Ce qu'il y a de spongieux au cœur de quelques arbres, arbustes ou plantes. Fond, essence.
MOELLEUX..... Moël-eux, *adj.*..... Rempli de moelle. Nourri, plein, large, abondant ; plein d'idées, de choses. Souple et doux.
MOELLEUSEMENT.... Moël-euse-ment, *adv.*.. D'une manière moelleuse, abondante, large ; substantiellement. À contours doux et gras.
MOELLON..... Moël-on, *s. m.*..... (MEULS, C-G.) Pierre un peu molle ; la moindre pierre de carrière. Pierre à adoucir les glaces.
MOELLONNIER..... Moël-on-n-ier, *s. m.*.. Le plus petit coin dont on se sert pour diviser la pierre des carrières.
ÉMOELLER..... É-moël-l-er, *ver.*..... Oter, tirer la moelle d'un os.
TIRE-MOELLE..... Ti-r-e-moël-l-e, *s. m.*... Outil d'argent en forme de manche de cuiller creux pour tirer la moelle
MEDULLAIRE..... Médull-aire, *adj.*..... Qui appartient à la moelle, qui en a la nature.
MŒURS. Mœurs..... Caractere, génie, humeur, penchant des personnages d'un drame ou d'un poème.
MORAL..... Mor-al, *adj.*..... Concernant les mœurs ; conforme aux bonnes mœurs. De l'esprit ; qu'on ne voit qu'en esprit.
MORAL..... Mor-al, *s. m.*..... L'ensemble des facultés du cœur et de l'esprit.
MORALE..... Mor-al-e, *s. f.*..... Doctrine sur les mœurs ; art de vivre en homme de bien ; traité de morale. Avis, remontrance.
MORALEMENT..... Mor-al-e-ment, *adv.*... Suivant les règles de la morale ; d'après le sens commun ; selon toute apparence.
MORALISER..... Mor-al-i-s-er, *ver.*..... Enseigner la science des bonnes mœurs ; corriger, rendre meilleur ; réprimander.
MORALISÉ..... Mor-al-i-s-é, *adj.*..... Corrigé ; remis dans une voie conforme aux bonnes mœurs. Remonté, encouragé, animé.
MORALISEUR..... Mor-al-i-s-eur, *s. m.*... Qui affecte d'étaler des principes purs ; prêcheur ; faiseur de remontrances, de morales.
MORALISANT..... Mor-al-i-s-ant, *adj.*.... Qui régénère ; qui élève, encourage, dirige vers le bien ; qui répand la saine morale.
MORALISTE..... Mor-al-iste, *s. m.*..... Auteur, écrivain qui traite des mœurs, de la morale ; savant sur les principes moraux.
MORALITÉ..... Mor-al-i-t-é, *s. f.*..... Conformité avec la conscience, avec les bonnes mœurs. Observance de la loi morale.
MORALITÉ..... Mor-al-i-t-é, *s. f.*..... Réflexion morale ; sens instructif, précepte déduit d'un récit. Mœurs, principes moraux.
DÉMORALISER..... Dé-mor-al-i-s-er, *ver.*... Corrompre les mœurs ; rendre immoral ; dépraver, dérégler, pervertir. Faire perdre courage.
DÉMORALISÉ..... De-mor-al-i-s-é, *adj.*.... Découcerté ; découragé ; qui n'a plus le cœur à ; abattu. Corrompu, pervers, débauché.
DÉMORALISEUR..... De-mor-al-i-s-eur, *s. m.* Qui corrompt la morale publique ; qui démoralise.
DÉMORALISATION.... De-mor-al-is-at-ion, *s. f.* Action de démoraliser ; corruption, dépravation ; état de ce qui est démoralisé. Perte de cœur.
IMMORAL..... Im-mor-al, *adj.*..... Contraire à la vertu, à la morale, à la conscience publique ; qui est sans principe ; dépravé
IMMORALEMENT..... Im-mor-al-e-ment, *adv.* Contre les bonnes mœurs ; au mépris de la morale ; sans moralité.
IMMORALITÉ..... Im-mor-al-i-t-é, *s. f.*... Mépris des bonnes mœurs ; opposition aux principes de la morale ; manque de morale.
MORIGÉNER..... Mor-i-gen-er, *ver.*..... (GIGNERE, *former*. Lat. Etym.) Élever dans des mœurs pures ; former, instruire ; corriger.
MOI, ME. M-oi..... (M, *rad. probable de* MÉMOIRE.) Amour de l'être pour lui-même ; attachement a soi.
QUANT-À-MOI..... Quant-à-m-oi, *s. m.*.... Air fier, réservé ; air suffisant ; maintien affecté, grave ; dignité arrogante.
DE VOUS À MOI..... De-vous-à-m-oi, *adv.*.. Entre nous ; sans que cela aille plus loin ; sous le secret ; en confidence.
MON, MA, MES..... M-on, *pron*..... Pronom qui détermine la propriété pour soi. Qui est à moi ; qui m'appartient.
MADAME, MESDAMES.. M-a-dam-e, *s. f.*..... (*Dominatrice à moi.*) Titre d'honneur, de civilité, de bienséance des femmes mariées.
MADEMOISELLE..... M-a-dem-oi-s-elle, *s. f.* Titre des filles, des femmes non mariées ; de la fille noble non mariée autrefois.
MADONE..... M-a-done, *s. f.*..... *Sav.* (*Ma dominatrice, ma maîtresse.*) Image, figure, représentation de la Vierge en Italie.
MIEN..... M-ien, *pron*..... Qui est à moi ; qui m'appartient ; propre a moi ; qui vient de moi.
MESSIRE. *V. Sénat*.... M-es-si-re, *s. m*..... *Inus.* (Mr, *à moi* ; *s harm.* ; SIRE, *seigneur.*) Vieux titre d'honneur de certains personnages.
MONSIEUR..... M-on-si-eur, *s. m*..... Qualité, titre, manifestation de bienséance, de civilité. Homme bien élevé. Maître de maison.
MESSIEURS..... M-es-si-eurs, *s. m*..... (MES, *les miens* ; SIEURS, *seigneurs.*) Pluriel de la désignation honorifique monsieur.
MONSEIGNEUR..... M-on-seign-eur, *s. m*... MESSEIGNEURS. Titre d'honneur que la flatterie donne et dont se parent certains grands.
MONSEIGNEURISER.... M-on-seign-eur-i-s-er, *ver* Donner le titre de monseigneur ; traiter de monseigneur.

Digitized by Google

MOIGNON, *s. m.* Ce qui reste d'un bras, d'une jambe, d'une cuisse coupée ; d'une branche rompue.

MOINE, *s. m.* Religieux qui vit isolé, séparé du monde ; religieux mendiant ; religieux ordinaire. Solitaire.

MOINEAU, *s. m.* Petit oiseau à plumage gris qui niche dans les murailles. Petit bastion obtus dans la courtine.

MOIRE, *s. f.* Apprêt qui communique aux étoffes un éclat changeant, un air, un aspect ondé, chatoyant.

MOIS, *s. m.* Douzième partie de l'année ; espace de trente jours. Prix d'un travail, d'un service loué par mois.

MOISE, *s. f.* Pièces de bois plates, assemblées deux à deux par des boulons, qui lient les pièces d'une charpente.

MOISIR, *ver.* Se couvrir d'une mousse très-fine blanche ou verdâtre qui annonce la corruption ; se gâter.

MOISON, *s. f.* Prix d'une ferme à moitié fruits. Dimension, qualité exigée d'un objet de commerce.

MOISSINE, *s. f.* (Moisson. Étym.) Faisceau de branches de vigne où les grappes sont encore attachées.

MOISSON, *s. f.* Récolte des blés et autres grains ; saison, temps de la récolte ; produits de la terre.

MOITE, *adj.* Un peu mouillé ; qui a quelque humidité ; un peu humide ; imbibé d'eau.

MOMENT, *s. m.* Instant ; court intervalle de temps ; temps très-court. Petite partie du temps.

MONSEIGNEUR..... M-on-seign-eur, *s. m.*.. Crochet, outil, pince de fer pour crocheter et ouvrir les serrures.
MONSIEUR..... M-on-si-eur, *s. m.*..... Grosse prune ronde d'un beau violet.
MONTE. Moin-e..... (Monos, *seul.* Gr.) Meuble propre à *chauffer* un lit. Mot luisé en blanc dans un imprimé.
MOINE..... Moin-e, *s. m.*..... Nom de divers outils. Insecte aussi nommé *Capucin*, *Scarabée du tan*. Coquille, genre *Cône*.
MOINAILLE..... Moin-ail-le, *s. f.*..... Race de moines; moines en général ; tas de moines, en langage de mépris ou de dépit.
MOINERIE..... Moin-er-ie, *s. f.*..... Humeur, caractère, esprit, manière, usage des moines ; la totalité,le corps entier des moines.
MOINESSE..... Moin-esse, *s. f.*..... Religieuse engagée par vœu à vivre selon une règle, en terme de plaisanterie.
MOINILLON..... Moin-ill-on, *s. m.*..... Tout petit moine ; moine sans considération ; petit bout de moine.
MONACAILLE..... Mon-ac-ail-le, *s. f.*.... Tas de moines ; désignation méprisante du corps ou de la classe des moines.
MONACAL..... Mon-ac-al, *adj.*..... Qui tient à la profession de moine ; propre, appartenant aux moines et à leur état.
MONACALEMENT..... Mon-ac-al-e-ment, *adv.* En vrai moine ; d'une manière monacale ; à la façon des moines.
MONACHISME..... Mon-ach-isme, *s. m.*.. État de moine. Histoire, établissement, vie, usage, institution, tout ce qui touche les moines.
MONASTÈRE..... Mon-a-st-ère, *s. m.*.... Couvent, demeure, maison des moines ; maison, communauté religieuse.
MONASTIQUE..... Mon-a-st-ique, *adj.*.... Concernant les moines ou la vie des moines ; propre aux moines. Qui tient du monastère.
MONIALE..... Mon-i-ale, *s. f.*..... *Inus.* Religieuse ; nonne.
MOIRE. Moir-e..... Étoffe appiétée avec la calandre ou le cylindre qui y donne le moiré. Coquille du genre *Cône*.
MOIRÉ..... Moir-é, *adj* ..... Qui est ondé, chatoyant comme la moire. — *S. m.* Fer-blanc sur lequel on a imité la moire.
MOIRER..... Moir-er, *ver.*..... Donner à l'étoffe, par la presse ou la calandre, l'œil et l'ondé chatoyant de la moire.
MOIS. Mois..... (Mensis. Lat. Étym.) (Math. Patois de l'est.) Écoulement mensuel des femmes.
MENSUEL..... Mens-u-el, *adj.*..... Mensuaire. *Inus.* Qui se fait tous les mois ; qui arrive par mois, de tous les mois.
MENSTRUE..... Mens-tr-u-e, *s. f.*.... *Sav.* Dissolvant, liqueur qui dissout en un mois, en quarante jours, par une douce chaleur.
MENSTRUES..... Mens-tr-u-es, *s. f.*.... *Sav.* Règles ; écoulement mensuel des femmes nubiles jusqu'à 40 ou 50 ans environ.
MENSTRUEL..... Mens-tr-u-el, *adj*..... *Sav.* Qui a rapport aux écoulements mensuels des femmes; qui revient tous les mois.
MENSTRUATION..... Mens-tru-at-ion, *s. f.*.. *Sav.* Écoulement des menstrues ; ce qui concourt à opérer cette évacuation.
SEMESTRE..... S-(ix)-mes-tr-e, *s. m.*.. Espace de six mois ; demi-année. Rente, traitement, etc., payables par six mois.
SEMESTRIER..... Se-mes-tri-er, *s. m.*... Soldat, militaire absent de son corps par congé de six mois; qui a un congé de six mois.
SEMESTRIEL..... Se-mes-tr-i-el, *adj*.... Fait en six mois; qui a lieu tous les six mois ; qui dure six mois ; concernant six mois.
SEMESTRAL..... Se-mes-tr-al, *adj*..... *Sav.* Qui se fait par semestre; qui arrive tous les six mois; propre, relatif au semestre.
TRIMESTRE..... Tri-mes-tr-e, *s. m.*.... Espace de trois mois; ce qu'on paye à chaque trimestre.
TRIMESTRIEL..... Tri-mes-tr-i-el, *adj*... Qui comprend trois mois ; qui revient, se renouvelle, se fait tous les trois mois.
MOISE. Mois-e..... *Sav.* Instrument en fer de glacerie.
MOISER..... Mois-er, *ver.*..... *Sav.* Mettre des moises pour soutenir, pour lier les pièces de bois d'une charpente.
MOISIR. Mois-ir..... (Mugere. Lat. Étym.) Chancir.
MOISI..... Mois-i, *s. m.*..... Ce qui est moisi ; ce qui forme proprement la partie chancie, gâtée. Goût, odeur de moisi.
MOISISSURE..... Mois-iss-ure, *s. f.*..... Multitude de petits champignons qui forment mousse sur un objet en putréfaction.
MOISISSURE..... Mois-iss-ure, *s. f.*..... Le moisi ; endroit moisi ; altération, corruption d'une chose moisie.
MOISISSURE DE ROCHE. Mois-iss-ure-de-roche, *s. f.* Petits filaments d'amiante qui tapissent les fissures et les cavités des roches.
MOISON. Moison, ... *Inus.* (Mo, *rad. de* moitié. Étym.) Longueur de la chaîne des draps.
MOISONNER..... Moison-ner, *s. m.*..... *Inus.* Fermier qui doit la moison, le grain, la demi-récolte qui forme le prix de sa ferme.
MOISSON. Mois-on..... Collection abondante de matériaux ou d'autres objets. Une année, parlant en poésie.
MOISSONNER..... Mois-on-n-er, *ver* .... Faire la récolte des blés et autres grains ; récolter. Profiter, acquérir, amasser ; détruire.
MOISSONNÉ..... Mois-on-n-é, *adj*..... Coupilli ; récolté; dépouillé de récolte. Dépeuplé; dévasté ; coupé ; anéanti.
MOISSONNEUR..... Mois-on-n-eur, *s. m.*.. Celui qui moissonne, qui coupe les blés et autres plantes ; qui lève la récolte.
MESSIDOR..... Mess-i-dor, *s. m.*..... *Inus.* (*Dore* moisson.) Dixième mois de l'année républicaine, du 19 juin au 18 juillet.
MESSIER..... Mess-ier, *s. m.*..... *Inus.* Qui garde les moissons, les vignes ; gardien des fruits de la terre. Constellation.
MOITE. Moi-t-e..... (Mo, *rad. de* mouiller.)
MOITIR..... Moi-t-ir, *ver*..... Rendre, devenir moite ; mouiller un peu. Tremper pour *pénétrer* également d'eau (papier).
MOITEUR..... Moi-t-eur, *s. f.*..... Qualité de ce qui est moite; légère humidité. Légère transpiration.
REMOITIR..... R-e-mo-it-ir, *ver*..... Rendre moite ; mouiller un peu ; passer l'éponge imbibée d'eau sur un objet.
MOMENT. Mo-m-ent..... (Mo, *rad. de* mouvoir. C-G.) Produit d'une puissance mue par un levier (mécanique).
MOMENTANÉ..... Mo-m-ent-an-é, *adj*.... Instantané; qui ne dure qu'un moment; passager ; volage; fugitif.
MOMENTANÉMENT..... Mo-m-ent-an-é-ment, *adv.* Pour un moment ; pendant un instant ; passagèrement ; en passant ; en attendant.
AU MOMENT DE..... Au-mo-m-ent-de, *prép.*. Sur le point de.
AU MOMENT QUE..... Au-mo-m-ent-que, *conj.* Au moment où ; dans le moment où, que. Lorsque ; alors que ; pendant, tandis que.
DU MOMENT QUE..... Du-mo-m-ent-que, *conj.* Dès que ; depuis, aussitôt que ; puisque.
DANS LE MOMENT..... Dans-le-mo-m-ent, *adv.* Bientôt ; dans peu de temps ; à cet instant-là même ; sans retard.

Digitized by Google

MOMERIE, *s. f.*... Cérémonie bizarre, ridicule ; mascarade; semblant affecté et risible d'un sentiment ; farce à rire.
MOMIE, *s. f.*..... Corps, cadavre embaumé comme en Égypte; corps desséché sous les sables d'Arabie ou d'Afrique.
MONARQUE, *s. m.* Celui qui a l'autorité souveraine dans un grand état ; roi.
MONDE, *s. m*..... Le ciel et la terre ; la chaîne des êtres composant l'univers ; la terre ; le globe terrestre.
MONDER, *ver*.... Nettoyer, séparer les parties inutiles ou nuisibles qui sont mêlées à une chose Purifier ; laver.
MONNAIE, *s. f.*... Toute pièce de métal, frappée par un souverain, marquée à son coin et qui est le signe d'une valeur.
MONOPOLE, *s. m.* Droit, privilége, faculté exclusive de vendre une chose. Droit onéreux qui pèse sur les marchands.
MONT, *s. m*..... Grande masse de terres ou de roches élevée au-dessus des terres.

À TOUT MOMENT..... À-tout-mo-m-ent, *adv*.. À TOUS MOMENTS. Sans cesse ; à toute heure ; continuellement ; incessamment.
EN CE MOMENT..... En-ce-mo-m-ent, *adv*.. À l'heure qu'il est ; présentement.

MONARQUE. Monarq-u-e..... (MONOS, *seul ;* ARCHÉ, *puissance*, Gr.)
MONARCHIE..... Monarch-ie, *s. f*..... Gouvernement, empire d'un seul ; État gouverné par un seul chef ; étendue de cet État.
MONARCHIQUE..... Monarch-ique, *adj*.... Qui concerne la monarchie, qui y appartient ; convenable, propre à la monarchie.
MONARCHIQUEMENT... Monarch-ique-ment, *adv*.. D'une manière monarchique ; suivant les usages, les habitudes, l'esprit de la monarchie.
MONARCHISTE..... Monarch-iste, *s. m*..... *Sav.* Partisan du gouvernement d'un seul ; dévoué à la monarchie.
ANTI-MONARCHIQUE... Anti-monarch-ique, *adj.* *Sav.* Qui est contre la monarchie ; qui combat le gouvernement d'un seul.

MONDE. Mond-e..... Le genre humain. Lieu très-peuplé. La plupart des hommes ; gens, personnes. Le public.
MONDE..... Mond-e, *s. m*..... Société des hommes ou d'une classe d'hommes. Vice, corruption de la vie des hommes.
MONDAIN..... Mond-ain, *adj*..... Attaché aux plaisirs, préjugés, vanités du monde ; qui en aime le tourbillon ; qui s'en ressent.
MONDAINEMENT..... Mond-ain-e-ment, *adv*.. Selon le train, les vanités, les maximes du monde ; avec luxe et ostentation.
MONDANITÉ..... Mond-an-it-é, *s. f*..... *Sav.* Erreurs, luxe, mœurs, usages, dangers, choses frivoles du monde ; attachement à ces choses.
MAPPEMONDE..... Mappe-mond-e, *s. f*.... (MAPPE, MAPPA, *nappe*, C-G.) Carte représentant la boule de la terre, les deux hémisphères.
ENTREMONDE..... Inter-mond-e, *s. m*.... *Sav.* Espace qui existe entre les mondes qui nagent dans l'immensité.
ULTRAMONDAIN..... Ultr-a-mond-ain, *adj*.. *Sav.* Situé par delà notre monde ; qu'on suppose exister en dehors de cet univers.

MONDER. Mon-d-er..... Oter la pellicule ; dégager de tout ce qui couvre.
MONDE..... Mon-d-é, *adj*..... *Inus.* Pur, net ; purifié, mondé.
MONDIFIER..... Mon-di-fi-er, *ver*..... Nettoyer ; détorger ; rendre propre, purger.
MONDIFICATIF..... Mon-di-fi-c-at-if, *adj*. Qui sert à nettoyer, à approprier une plaie, un ulcère, parlant d'un remède, d'un onguent.
ÉMONDES..... É-mon-d-es, *s. f*..... Branches, rameaux superflus qu'on élague des arbres. Fientes d'oiseau de proie.
ÉMONDER..... É-mon-d-er, *ver*..... Dégarnir ; dégager ; élaguer, couper les branches inutiles ; nettoyer, parlant des grains.
ÉMONDEUR..... É-mon-d-eur, *s. m*.... Qui émonde, qui dégarnit, élague les arbres. Qui nettoie les grains. Crible percé de trous.
ÉMONDAGE..... É-mon-d-age, *s. m*..... Action d'émonder ; travail, occupation de l'émondeur ; ce qu'on fait en émondant.
IMMONDE..... Im-mon-d-e, *adj*..... Impur ; sale ; malpropre ; ce que les législateurs avaient déclaré impur dans certains pays.
IMMONDICE..... Im-mon-d-ice, *s. f*..... Ordure, boue ; saleté ; vilenie. Impureté du juif qui a touché à une chose immonde.
IMMONDICITÉ..... Im-mon-d-ici-t-é, *s. f.* *Sav.* Etat, qualité de ce qui est immonde.
REMONDER..... Re-mon-d-er, *ver*..... Nettoyer, épluches une chaîne tendue, en ôter les petites bourres, etc. (Terme de soierie.)
REMONDAGE..... Re-mon-d-age, *s. m*.... Couper les bouts de soie qui sont aux chaînes à mesure que l'on fabrique le tissu de soie.
ÉMONCTOIRE..... É-mon-ct-oire, *s. m*.... *Sav.* Ce qui sert à séparer, à rejeter les impuretés du corps ; ouverture pour les évacuations.

MONNAIE. Mon-n-a-i-e..... (MON, *rad. probable de* MONTRE, MUNIR, MENACE. MINE, *etc.*) (MAIN. *Signe de la main.* C-G.)
MONNAIE..... Mon-n-a-i-e, *s. f*..... Menues pièces de monnaie qui servent à changer les autres. Hôtel où se frappe la monnaie.
MONNAIE DU DIABLE.. Mon-n-a-i-e-du-diable, *s. f.* Production marine fossile qui a la forme des pièces de monnaie.
MONNAYER..... Mon-n-ay-er, *ver*..... Battre monnaie ; donner l'empreinte ; convertir un métal en pièces de monnaie.
MONNAYÉ..... Mon-n-ay-é, *adj*..... Marqué de l'empreinte propre à la monnaie ; réduit en pièces de monnaie.
MONNAYAGE..... Mon-n-ay-age, *s. m*..... Empreinte, fabrication, lieu de fabrication de la monnaie ; art de la frapper.
MONNAYEUR..... Mon-n-ay-eur, *s. m*.... Ouvrier qui travaille à la fabrication de la monnaie.
MONNAYERIE..... Mon-n-y-er-ie, *s. f*..... Lieu consacré à donner aux pièces de monnoie l'empreinte qui les distingue.
MONNAYÈRE..... Mon-n-ay-ère, *s. f*..... HERBE AUX ÉCUS. Plante dont les feuilles ont la forme ronde comme les pièces de monnaie.
MONETISER..... Mon-ét-is-er, *ver*..... Donner le cours, la valeur courante de la monnaie.
MONÉTAIRE..... Mon-ét-aire, *adj*..... Relatif à la monnaie ; qui appartient aux monnaies, qui les concerne.
MONÉTAIRE..... Mon-ét-aire, *s. m*..... Officier préposé anciennement à la fabrication des monnaies et des médailles.
DÉMONÉTISER..... De-mon-ét-is-er, *ver*... Oter à la monnaie, au papier-monnaie sa valeur ; le décréditer, le perdre dans le public.
DÉMONÉTISÉ..... Dé-mon-ét-is-é, *adj*.... Décrédité ; perdu dans l'opinion, dans la confiance publique ; sans valeur ; renversé ; à bas.
DÉMONÉTISATION.... Dé-mon-ét-is-at-ion, *s. f.* Acte qui ôte sa valeur à la monnaie, au papier-monnaie ; discrédit ; perte de crédit.
FAUSSE MONNAIE..... Fau-s-e-mon-n-oie, *s. f.* Monnaie contrefaite ; métal imitant celui des monnaies avec titre contrefait.
FAUX MONNAYEUR.... Fau-x-mon-n-ay-eur, *s. m.* Celui qui fait de la fausse monnaie ; qui contrefait la monnaie d'un pays.

MONOPOLE. Monopol-e..... (MONOS, *seul ;* PÔLEIN, *vendre*, Gr.) Combinaison qui rend maître des denrées ou des prix.
MONOPOLER..... Monopol-er, *ver*..... Accaparer une marchandise ; se concerter pour en avoir le prix qu'on veut.
MONOPOLEUR..... Monopol-eur, *s. m*..... Qui a seul la faculté, le privilége immoral de vendre un objet et d'y mettre la prix qu'il veut.
MONOPOLISER..... Monopol-is-er, *ver*..... Créer, instituer, fonder un monopole ; établir un privilége exclusif pour la vente d'une chose.

MONT. Mon-t..... Grande hauteur, élévation isolée en-dessus du sol. Grande, prodigieuse quantité.
MONCEAU..... Mon-c-eau, *s. m*..... Tas, amas en forme de petit mont ; pile, accumulation de besard. Variété de greffe.
AMONCELER..... A-mon-c-el-er, *ver*.... Entasser, mettre plusieurs choses en un monceau ; accumuler, emplir.
AMONCELLEMENT.... A-mon-c-el-le-ment, *s. m.* Entassement de plusieurs choses les unes sur les autres ; tas, amas ; choses amoncelées.
MONTE..... Mon-t-e, *s. f*..... Saillie, accouplement, temps de l'accouplement des chevaux et des cavales.
MONTER..... Mon-t-er, *ver*..... Se transporter, s'élever en haut ; porter au sommet d'une hauteur, d'un escalier.
MONTER..... Mon-t-er, *ver*..... Accroître, exalter. Avancer en grade ; s'élever ; croître. Augmenter de prix. Echauffer.
MONTER..... Mon-t-er, *ver*..... Garnir, meubler du nécessaire ; fonder, établir. Assembler, ajuster, coordonner.
MONTÉE..... Mon-t-ée, *s. f*..... Chemin pour monter ; colline. Escalier, rampe, pente ; marche, degré Hauteur, élan de voûte.

Digitized by Google

MONTRE, *s. f.*... Ce qu'on fait voir, ce qu'on étale ; échantillon ; morceau, modèle pour faire juger d'un tout

MOQUER, *ver.*... Se railler ; rire de quelqu'un, de quelque chose ; tourner en plaisanterie ; bafouer, braver, mépriser.

MONTEUR..... Mon-t-eur, *s. m.*..... Ouvrier qui monte, qui ajuste les pierres fines, les pièces d'un fusil, etc.

MONTUEUX..... Mon-t-u-eux, *adj.*..... Inégal, coupé, traversé de collines, de montagnes, etc. Mal uni, raboteux.

MONTÉ..... Mon-t-é, *adj.*..... Porté en haut, élevé. Mis en état, dressé, ajusté pour. Pourvu, muni. Exalté, échauffé.

MONTANT..... Mon-t-ant, *s. m.*..... Produit, résultat ; total. Tige, potence de haut en bas. Sève, piquant, ce qui monte au nez, etc.

MONTURE..... Mon-t-ure, *s. f.*..... Ce qui assemble et coordonne les pièces d'un objet ; travail pour les monter.

MONTURE..... Mon-t-ure, *s. f.*..... Bête de somme qui sert à porter l'homme ; animal sur le dos duquel on monte.

MONTAGE..... Mon-t-age, *s. m.*..... Transport de bas en haut ; prix de ce transport. Disposition des appareils d'un métier de soie.

MONTOIR..... Mon-t-oir, *s. m.*..... Grosse pierre, banc, élévation, billot qui sert pour monter facilement à cheval.

MONTICULE..... Mon-t-ic-ul-e, *s. m.*... Petite montagne ou élévation de terre ; butte, colline, coteau, tertre ; éminence.

MONTICULAIRE..... Mon-t-ic-ul-aire, *s. m.*.. *Madrépore ; Polypier pierreux.*

MONTAGNE..... Mon-t-agn-e, *s. f.*..... Grand mont ; grande masse de terre ou de roche très-élevée au-dessus des terres. Grand amas

MONTAGNARD..... Mon-t-agn-ard, *s. m.*... Habitant des montagnes ; qui vit dans les montagnes.

MONTAGNEUX..... Mon-t-agn-eux, *adj.*.... Plein de montagnes, où il y en a beaucoup ; entrecoupé de plaines et de montagnes. Inégal.

MONDRAIN..... Mon-d-r-ain, *s. m.*..... *Inus.* MONTRAIN. Petite montagne ; monticule ; mornet vu de la mer aux environs des côtes.

MONTE-RESSORT..... Mon-t-e-ve-ssort, *s. m.* Instrument de fer pour monter le grand ressort d'une batterie de fusil.

MONT-JOIE..... Mon-t-joie, *s. f.*..... Monceau de pierres confusément entassées qui servait à marquer un chemin ou un événement.

MONT-JOIE..... Mon-t-joie, *s. f.*..... Titre du premier roi d'armes de France. Ancien cri de guerre des Français en bataille

MONT-DE-VÉNUS..... Mon-t-de-Vénus, *s. m.* Petite éminence couverte de poils en avant des parties sexuelles de la femme.

AMONT..... A-mon-t *s. m.*..... Rebours d'un courant. Direction opposée à celle du courant d'un fleuve et remontant à sa source.

DÉMONTER..... Dé-mon-t-er, *ver.*..... Oter à quelqu'un sa monture, le mettre à pied. Désassembler ; décomposer. Troubler.

DÉMONTOIR..... Dé-mon-t-oir, *s. m.*.... Planchette qui sert à appuyer les balles d'imprimerie pour les monter et les démonter.

CONTRE-MONT..... Contre-mon-t, *adv.*... En haut ; en montant ; en remontant, en s'élevant, en allant du côté du mont, du haut.

REMONTE..... Re-mon-t-e, *s. f.*..... Cheval pour remonter un cavalier ; achat de montures, de chevaux. Saut de l'étalon.

REMONTER..... Re-mon-t-er, *ver.*.... Monter de nouveau ; retourner en haut, d'où l'on vient ; s'élever. Aller à la source.

REMONTER..... Re-mon-t-er, *ver.*..... Donner un cheval au cavalier à pied ; équiper de nouveau. Regarnir ; rétablir. Ranimer.

REMONTÉ..... Re-mon-t-é, *adj.*..... Ranimé ; encouragé ; relevé de l'abattement. Rétabli ; réparé ; rajusté.

REMONTANT..... Re-mon-t-ant, *s. m.*.... Bout du baudrier fendu en deux qui tombe sur les pendants ; extrémité du baudrier.

REMONTAGE..... Re-mon-t-age, *s. m.*.... Action de rajuster des pieds aux tiges des bottes ; ouvrage pour le faire ; prix de ce travail.

REMONTOIR..... Re-mon-t-oir, *s. m.*.... Assemblage de roues, de pièces propres à remonter des pendules, des montres, etc.

REMONTURE..... Re-mon-t-ure, *s. f.*.... Épaulette ; partie qui remonte le robe sur l'épaule, en terme de couturière.

SURMONTER..... Sur-mon-t-er, *ver.*..... Monter, ajouter au-dessus. Vaincre, dompter ; surpasser. Couronner ; s'élever à la cime.

SURMONTÉ..... Sur-mon-t-é, *adj.*..... Qui est couronné dans la partie supérieure ; qui porte par-dessus. Vaincu, dompté, subjugué.

SURMONTABLE..... Sur-mon-t-able, *adj.*... Qu'on peut maîtriser, surmonter ; dont on peut triompher.

INSURMONTABLE..... In-sur-mon-t-able, *adj.* Qui ne peut être surmonté, dompté, surpassé ; qu'on ne peut atteindre, franchir. Invincible.

TRAMONTANE..... Tra-mon-t-ane, *s. f.*.... *(A travers mont.)* Étoile polaire qui servait à diriger. Vent des monts, du nord (Méditerranée).

ULTRAMONTAIN..... Ultra-mon-t-ain, *adj.*.. Demeurant, situé, habituel au delà des monts. Qui vient de la cour de Rome, qui en est partisan.

TRANCHE-MONTAGNE.. Tranche-mon-t-agne, *s. m.* Fanfaron ; qui vante ses prétendus exploits ; fier-à-bras ; braveche.

MONTRE. Mon-tr-e..... *(De* MAIN. C-G.) (MON, *rad. de* MUNIR, MONNAIE, *etc.*) Boîte à étalage. Parade ; apparence.

MONTRER..... Mon-tr-er, *ver.*..... Faire voir ; indiquer ; manifester ; prouver ; enseigner ; développer. Paraître ; laisser voir.

MONITEUR..... Mon-it-eur, *s. m.*..... Qui avertit ; qui donne des avis, des conseils. Élève qui instruit, répète ses condisciples.

MONITRICE..... Mon-it-rice, *s. f.*..... Elève, parmi les filles, chargée de répéter, de diriger, de corriger ses condisciples.

MONITION..... Mon-it-ion, *s. f.*..... *Sav.* Avertissement, admonition juridique de l'évêque avant de lancer l'excommunication

MONITOIRE..... Mon-it-oire, *s. m.*..... *Sav.* Avis à l'évêque pour obliger par censure de l'Eglise à révéler ce qu'on sait d'un crime.

MONITORIAL..... Mon-it-or-i-al, *adj.*..... *Sav.* En forme de monitoire, en forme de lettre d'avis à l'évêque pour monitoire.

MONUMENT..... Mon-u-ment, *s. m.*..... Ouvrage de sculpture, d'architecture pour perpétuer un nom, une chose mémorable.

MONUMENT..... Mon-u-ment, *s. m.*..... Édifice dont l'aspect impose. Fait mémorable. Grande chose ; grand ouvrage. Tombeau

MONUMENTAL..... Mon-u-ment-al, *adj.*... D'un caractère imposant par l'ensemble ou la construction. Propre, relatif aux monuments.

ADMONTER..... A-d-mon-t-er, *ver.*.... *Sav.* Réprimander, censurer, faire une remontrance ; reprendre en secret, à huis clos.

ADMONITION..... A-d-mon-it-ion, *s. f.*... *Sav.* Avertissement, avis. Action d'admoniter ; censure, blâme, remontrance ; injonction

ADMONITEUR..... A-d-mon-it-eur, *s. m.*.. *Sav.* Qui avertit, qui donne des avis ; qui conseille et prévient d'avance.

DÉMONTRER..... Dé-mon-tr-er, *ver.*..... Prouver ; convaincre ; établir incontestablement ; faire voir ; mettre sous les yeux.

DÉMONTRABLE..... Dé-mon-tr-able, *adj.*.... Qui peut être démontré ; qu'on peut rendre clair, évident.

DÉMONSTRABILITÉ.... Dé-mon-str-abil-it-é, *s. f.* *Sav.* Qualité de ce qui est démontrable ; possibilité d'être démontré.

DÉMONSTRATIF..... Dé-mon-str-at-if, *adj.*.. Qui sert à prouver, à démontrer. Décisif ; convaincant ; indicatif. Qui loue ou blâme.

DÉMONSTRATIVEMENT. Dé-mon-str-at-ive-m*t, *adv.* D'une manière incontestable ; clairement, sans réplique ; évidemment.

DÉMONSTRATEUR..... Dé-mon-str-at-eur, *s. m.* Professeur ; celui qui enseigne, qui fait un cours, qui démontre une science, une chose.

DÉMONSTRATION..... Dé-mon-str-at-ion, *s. f.* Témoignage, marque, manifestation ; raisonnement clair ; preuve ; leçon ; explication

INDÉMONTRABLE..... In dé-mon-tr-able, *adj.* Qu'on ne peut pas démontrer ; inexplicable ; qu'on ne saurait rendre évident.

REMONTRER..... Re-mon-tr-er, *ver.*..... Montrer, apparaître encore. Faire la leçon ; représenter, exposer les inconvénients ; aviser

REMONTRANCE..... Re-mon-tr-ance, *s. f.*... Observation, avis, représentation ; conseil ; leçon ; réprimande ; semonce.

MONTRE MARINE..... Mon-tr-e-mar-ine, *s. f.* Montre faite avec une extrême précision pour donner les longitudes en mer.

PORTE-MONTRE..... Port-e-montr-e, *s. m.*... Boîte, armoire vitrée où l'horloger suspend les montres qu'il veut montrer.

MONSTRE..... Mon-str-e, *s. m.*..... Animal d'une conformation contre nature. Prodige de laideur, de grandeur, de cruauté, etc.

MONSTRUEUX..... Mon-str-u-eux, *adj.*.... Qui tient du monstre ; conformé d'une manière contraire aux lois de la nature. Prodigieux.

MONSTRUEUSEMENT... Mon-str-u-eus-em*t, *adv.* Prodigieusement, excessivement ; d'une manière affreuse, extraordinaire.

MONSTRUOSITÉ..... Mon-str-u-os-it-é, *s. f.*. Vice, caractère, qualité de ce qui est monstrueux ; production extraordinaire, contre nature.

MOQUER. Moq-u-er..... Jouer, plaisanter ; persifler.

MOQUABLE..... Moq-u-able, *adj.*..... *Inus.* Dont on peut se moquer, qui mérite d'être persiflé, berné, gausté.

Digitized by Google

MORBIDE, *adj*... Qui cause des maladies ; qui y a rapport. Délicatement exprimé, parlant des chairs en peinture.
MORDRE, *ver*.... Serrer, diviser avec les dents, avec le bec ; ronger ; piquer ; creuser ; prendre sur ; imprégner.
MORE, *s. m*..... Peuple de l'Afrique. Habitant des états barbaresques. — *Adj.* Qui est de la Mauritanie.
MORGUE, *s. f*... Lieu d'exposition publique des morts perdus à Paris. Lieu où le geôlier visite ceux qu'il emprisonne.
MORGUE, *s. f*.... Air, contenance grave, sévère, fière, hautaine ; excès de suffisance, d'orgueil ; arrogance. Insolence.
MORNE, *adj*..... Triste, sombre et abattu ; morose, taciturne ; silencieux. Sans éclat ; terne.
MORNE, *s. m*.... Petite montagne en Amérique. Haute montagne vue de la mer.
MOROSE, *adj*.... Chagrin, sévère, difficile ; d'une humeur aigre. Bizarre.
MORT, *s. f*..... Fin, cessation de la vie. Peine consistant à perdre la vie ; peine capitale.

MOQUERIE..... Moq-u-er-ie, *s. f*..... Parole, action moqueuse ; dérision, persiflage ; risée. Chose absurde, impertinente.
MOQUETTE..... Moq-u-ette, *s. f*..... Oiseau vivant qu'on agite en tirant un cordon pour attirer les autres.
MOQUEUR..... Moq-u-eur, *s. m*..... Qui s'amuse, qui rit ; railleur. Espèce de grive qui imite le cri des autres oiseaux. Couleuvre.
MORBIDE. Morb-id-e..... *Sav.* Qui est, en sculpture, d'une expression molle et frêle.
MORBIDESSE..... Morb-id-esse, *s. f*..... *Sav.* Mollesse, délicatesse des chairs dans une figure. Caractère, air maladif.
MORBIFIQUE..... Morb-i-fi-que, *adj*.... *Sav.* Qui cause, occasionne, engendre les maladies.
MORBILLEUX..... Morb-il-eux, *adj*..... *Sav.* Qui précède le développement de la rougeole, parlant d'une fièvre.
MORDRE. Mor-d-re..... Percer, pénétrer. Censurer ; médire ; critiquer ; satiriser ; déchirer malignement.
MORDILLER..... Mor-d-il-er, *ver*..... Mordre à petits coups répétés souvent ; mordre légèrement, à plusieurs reprises.
MORDANT..... Mor-d-ant, *s. m*..... Vernis propre à fixer l'or ou l'argent en feuille ; ce qui attache une chose sur une autre.
MORDANT..... Mor-d-ant, *adj*..... Qui mord, corrode ; corrosif ; acide, âcre, caustique, piquant. Aigre ; critique.
MORDACHE..... Mor-d-ache, *s. f*..... Tenaille qui sert à remuer le gros bois au feu ; sorte d'étau en bois.
MORDACITÉ..... Mor-d-aci-té, *s. f*..... Qualité corrosive ; âcreté, causticité ; mordant. Médisance aigre, piquante.
MORDICANT..... Mor-d-ic-ant, *adj*..... Acide ; âcre ; picotant ; aigre ; corrosif. Qui aime à critiquer, à médire amèrement.
MORDICUS..... Mor-d-ic-us, *adv*..... *Sav.* Avec ténacité ; opiniâtrement ; avec obstination.
MORDORÉ..... Mor-d-or-é, *s. m*..... *Sav.* Clou doré qu'on met sur les harnais à certaine partie du frein ou du mors.
DÉMORDRE..... De-mor-d-re, *ver*..... Lâcher ce qu'on tenoit aux dents ; lâcher prise. Abandonner ; se départir ; changer d'avis.
REMORDRE..... Re-mor-d-re, *ver*..... Mordre de nouveau ; recommencer ; attaquer encore ; revenir à la charge. Avoir des remords.
REMORDS..... Re-mor-ds, *s. m*..... Reproches secrets et cuisants de la conscience ; vif repentir ; regrets douloureux ; contrition.
MORS..... Mor-s, *s. m*..... Assortiment de pièces servant à brider un cheval ; pièce qui passe dans sa bouche.
MORSURE..... Mor-s-ure, *s. f*..... Action de mordre ; coup de dents ; plaie, meurtrissure, blessure faite en mordant. Médisance
MORSURE DE PUCE.... Mor-s-ure-de-puce, *s. f*. Nom vulgaire d'une espèce de coquille du genre *Cône*.
MORAILLER..... Mor-ail-er, *ver*..... Allonger la feuille de verre en rouleau, la tirer avec des tenailles.
MORAILLES..... Mor-ail-es, *s. f*..... Sorte de tenailles pour pincer le nez du cheval impatient, pour le ferrer. Tenailles du verrier.
MORAILLON..... Mor-ail-on, *s. m*..... Plaque de fer dont l'anneau entre dans la serrure d'un coffre et en reçoit le pêne qui le ferme.
MORPION..... Mor-pion(*pou*), *s. m*.. Insecte plat, à pattes multipliées, qui se colle à la peau entre les poils et y tient bon.
REMORS..... Re-mor-s, *s. m*..... MORS DU DIABLE. Plante, sorte de *Scabieuse* dont la racine est comme mordue et rongée.
PORTE-MORS..... Por-te-mor-s, *s. m*.... Cuirs qui soutiennent le mors des brides.
MORCEAU..... Mor-c-eau, *s. m*..... Portion détachée d'un tout ; copeau ; lopin ; chose bonne à manger ; bribe ; éclat ; tronçon.
MORCEAU..... Mor-c-eau, *s. m*..... Ouvrage d'art distingué ; partie d'un ouvrage d'esprit, d'art, de littérature ; pièce.
MORCEAU DU DIABLE. Mor-c-eau-du-diable, *s. m*. MORCEAU FRANGÉ. Pavillon de la trompe de *Fallope* découpé en languettes. (Anatomie.)
MORCELER..... Mor-c-el-er, *ver*..... Diviser en morceaux, en parties ; démembrer ; hacher ; partager en petites portions.
MORCELÉ..... Mor-c-el-é, *adj*..... Coupé en morceaux ; divisé en petites phrases ; démembré.
MORCELLEMENT..... Mor-c-el-le-ment, *s. m*. Action de morceler ; division en plusieurs morceaux ; fractionnement.
AMORCE..... A-mor-c-e, *s. f*..... Bouchée tendue pour surprendre les oiseaux, les poissons ; appât ; allèchement. Ce qui attire
AMORCE..... A-mor-c-e, *s. f*..... Pincée de poudre pour mettre le feu à la charge d'un fusil, etc. ; capsule à amorcer.
AMORCER..... A-mor-c-er, *ver*..... Garnir d'amorce, appâter ; attirer, anjôler, leurrer. Préparer, commencer un travail, un trou.
AMORCER..... A-mor-c-er, *ver*..... Mettre la poudre, l'amorce, la capsule, le grain de poudre fulminate à une arme à feu, etc.
AMORÇOIR..... A-mor-ç-oir, *s. m*..... Outil qui sert à préparer, à commencer les trous qu'on doit achever avec d'autres outils.
MORE, MAURE. Mor-e..... Couleur tirant un peu sur le noir, parlant d'un cheval.
MOREAU..... Mor-eau, *s. m*..... Extrêmement noir, parlant d'un cheval.
MORICAUD..... Mor-ic-aud, *adj*..... Qui a le visage de couleur brune ; qui a la teint brun, noirâtre.—*S. m.* Personne moricaude.
MORESQUE..... Mor-esque, *adj*..... Qui a rapport aux usages, aux mœurs, au goût des Mores ; qui les rappelle.
MORESQUE..... Mor-esque, *s. f*..... Peinture d'objets capricieux, branchages, feuillages fantastiques, etc. Danse moresque.
MORGUE. Mor-g-u-e..... Impertinence ; sentiment d'orgueil qui pousse à la manifestation du mépris pour les autres.
MORGUER..... Mor-g-u-er, *ver*..... *Inus.* Braver ; regarder d'un air fier et menaçant ; narguer.
MORNE. Mor-n-e..... *Sav.* Montagne isolée qui forme un cap en Amérique.
MORNET..... Mor-n-et, *s. m*..... *Sav.* Petite montagne ; petit morne.
MOROSE. Mor-o-se..... (MORUS, *triste*. Lat. Étym.)
MOROSITÉ..... Mor-o-si-té, *s. f*..... *Sav.* Caractère morose ; bizarrerie, aspérité dans l'humeur.
MORT. Mor-t..... Destruction, ruine ; cause de perte. Trépas, décès. Grande douleur. Grand chagrin.
A MORT..... A-mor-t, *adv*..... De manière qu'on en meure ; pour ne finir qu'à la mort ; jusqu'à la mort.
A LA MORT..... A-la-mor-t, *adv*..... Extrêmement, excessivement ; pour toujours ; jusqu'à la mort. A jamais.
MORT..... Mor-t, *s. m*..... Corps d'un homme mort ; défunt ; cadavre.
MORTEL..... Mor-t-el, *adj*..... Qui cause ou peut causer la mort ; digne de mort ; sujet à la mort ; démesuré, extrême
MORTEL..... Mor-t-el, *s. m*..... Homme. (*Les mortels*, les hommes, l'espèce humaine, le genre humain.)
MORTELLEMENT..... Mor-t-el-le-ment, *adv*. À mort ; dangereusement ; d'une manière mortelle ; gravement ; excessivement.
MORTALITÉ..... Mor-t-al-i-té, *s. f*..... Condition de ce qui est sujet à la mort ; maladie qui la répand ; total des morts qu'elle cause.
MORTUAIRE..... Mor-t-u-aire, *adj*..... Appartenant au service, à la pompe funèbre, concernant les enterrements.
MORTIFIER..... Mor-t-i-fi-er, *ver*..... Amollir, attendrir la viande. Affliger, meurtrir le corps par des austérités. Humilier, peiner.

Digitized by Google

MORTAISE, *s. f.*.. Entaille dans une pièce de bois où s'engaine le tenon de la pièce à assembler.
MORTIER, *s. m.*.. Mélange d'eau, de chaux, de sable, etc., pour lier les pierres des constructions.
MORUE, *s. f.*.... Poisson de mer, espèce du sous-genre *Gade*.
MORVE, *s. f.*..... Humeur visqueuse qui coule des narines; maladie contagieuse des chevaux.
MOSAÏQUE, *s. f.* Dessin, sorte de peinture formée par l'assemblage de petites pierres de prix ou de morceaux d'émail.
MOT, *s. m*..... Un son ou plusieurs sons incorporés exprimant une idée. Conversation brève. Mot, billet; sens.

MORTIFIANT..... Mor-ti-fi-ant, *adj*..... Qui mortifie, humilie, blesse l'amour-propre; affligeant; exécrant. Qui cause confusion.
MORTIFICATION..... Mor-ti-fi-ce-at-ion, *s. f.* Cessation de la vie. Altération, meurtrissure des chairs; austérité, macération; tristesse. Honte.
MORTIFÈRE..... Mor-ti-fère, *adj*..... *Sav.* Qui cause la mort; qui porte un germe de mort. Mortel, dangereux.
MORIROND..... Mor-i-rond, *adj*..... Qui s'en va mourant; languissant; expirant; tirant à la mort; sur le point de mourir.
IMMORTEL..... Im-mor-tel, *adj*..... Qui n'est pas sujet à la mort; qui ne peut mourir; éternel; sans fin; stable; très-long.
IMMORTEL..... Im-mor-tel, *s. m.*..... Dieu; divinité. (Les dieux, les immortels.)
IMMORTELLE..... Im-mor-t-el-l-e, *s. f.*... Plante de la famille des composées dont la fleur ne se fane pas; fleur d'immortelle.
IMMORTALISER..... Im-mor-t-al-i-s-er, *ver*.. Rendre immortel; perpétuer le souvenir; éterniser; dérober à l'oubli des hommes.
IMMORTALISÉ..... Im-mor-t-al-i-s-é, *adj*.... Célèbre; qui ne peut plus se perdre dans l'oubli; qui vivra dans la mémoire des hommes.
IMMORTALISATION.. Im-mor-t-al-i-s-at-ion, *s. f.* *Sav.* Action d'immortaliser ou de s'immortaliser; consécration à l'immortalité.
IMMORTALITÉ..... Im-mor-t-al-i-t-é, *s. f.*.. Qualité, caractère, état de ce qui est immortel; renommée; souvenir éternel.
IMMORTIFIÉ..... Im-mor-ti-fi-é, *adj*..... *Sav.* Qui n'est pas mortifié; amoureux de ses aises; douillet; sensuel, voluptueux.
IMMORTIFICATION.... Im-mor-ti-fi-c-at-ion, *s. f.* *Sav.* État de celui qui n'est pas mortifié; sensualité; délicatesse. Grand amour de ses aises.
AMORTIR..... A-mor-t-ir, *ver*..... Adoucir l'éclat, l'ardeur, l'âcreté, la violence; émousser, calmer; affaiblir; étendre; amollir.
AMORTISSABLE..... A-mor-t-is-able, *adj*.. Qui peut être amorti, racheté; susceptible d'être amorti.
AMORTISSEMENT..... A-mor-t-is-e-ment, *s. m.* Extinction, rachat de rente; ce qui surmonte et finit en formant un ouvrage d'architecture.
MORFIL..... Mor-fil, *s. m*..... Lisière d'acier très-fine que la meule laisse ou tranchant d'une lame. Dent d'éléphant brute.
AMORFILER..... É-mor-fil-er, *ver*..... Oter le filet mort, le morfil qui borde le tranchant d'un instrument frais émoulu.
MORFONDRE..... Mor-fon-d-re, *ver*..... Causer un froid qui engourdit, pénètre le corps, le rend mort; se geler, se glacer.
MORFONDRE..... Mor-fon-d-re, *ver*..... Perdre son temps à poursuivre une chose; espérer, attendre en vain, sans succès.
MORFONDURE..... Mor-fon-d-ure, *s. f*..... Maladie du cheval qui a pris froid et chaud; rhume.
MORTAILLABLE..... Mor-ta-ill-able, *adj*.... *Inus.* (*Payant taille à la mort.*) Serf dont l'héritage revenait au seigneur.
MORT-BOIS..... Mor-t-bois, *s. m*..... Épines, ronces, genêts, etc.; rameau de peu de valeur brisé par les vents.
MORTE-CHARGE..... Mor-t-e-charge, *s. f*.... Tout ce qu'un bâtiment peut contenir de marchandises.
MORTE-EAU..... Mor-t-e-au, *s. f*..... Marée la plus faible entre la nouvelle et la pleine lune; époque de ces marées.
MORTE-PAYE..... Mor-t-e-paye, *s. f*..... Solde du soldat en garnison; vieillard, domestique qui est entretenu sans service.
MORTE-PAYE..... Mor-t-e-paye, *s. f*..... Dénomination de celui qui ne peut pas payer sa part de contribution.
MORTE-SAISON..... Mor-t-e-sai-on, *s. f*.... Temps ou le commerce, le travail des arts, des métiers, est suspendu ou ralenti.
MORT-GAGE..... Mor-t-gag-e, *s. m*..... Gage dont le créancier a la jouissance sans que les fruits réduisent la dette et y soient imputés.
MORT-NÉ..... Mor-t-né, *adj*..... Mort avant de naître; tiré mort du ventre de la mère. Qui a aucun succès.
FEUILLE-MORTE..... Feuill-e-mor-t-e, *s. f*.. Couleur qui tire sur celle des feuilles sèches.
FLEUR-DES-MORTS.... Fleur-des-mor-ts, *s. f*.. Grand œillet d'Inde.
MAINMORTE..... Main-mor-t-e, *s. f*..... Loi qui attachait l'homme à la terre et lui ôtait la disposition de ses biens.
MAINMORTABLE..... Main-mor-t-able, *adj*.. Asservi au régime de mainmorte; qui, étant inaliénable, ne paye pas de mutation.
MARBRE-FEUILLE-MORTE, *s. m*..... Espèce de champignon *Bolet* à chapeau blanchâtre en dessus, gris en dessous, etc.
PORTE-MORTS..... Por-t-e-mor-ts, *s. m*.... Insecte qui enterre les petits animaux morts pour les manger à son temps.
MOURIR..... Mour-ir, *ver*..... Cesser de vivre, d'être; décéder; expirer; tomber; périr; finir, éteindre, achever; languir.
MOURANT..... Mour-ant, *adj*..... Qui se meurt; agonisant, expirant; qui est près de mourir; celui qui meurt, très-lent.
MEURTRE..... Meur-t-re, *s. m*..... Homicide commis avec violence et préméditation; assassinat; massacre. Grand dommage
MEURTRIR..... Meur-t-r-ir, *ver*..... Faire des blessures, des contusions, des marques livides sur le corps; froisser.
MEURTRI..... Meur-t-ri, *adj*..... Blessé, froissé; battu, roué de coups.
MEURTRIER..... Meur-t-r-ier, *s. m adj.* Personne coupable de meurtre; assassin; homicide; qui cause la mort de beaucoup de monde
MEURTRIÈRE..... Meur-t-r-ière, *s. f*..... Ce qui sert à tuer; ouverture pratiquée aux remparts pour tirer à couvert sur l'ennemi.
MEURTRISSURE..... Meur-t-r-is-ure, *s. f*.... Coup, blessure, lésion, froissure; choc; contusion marquée par des taches bleuâtres, livides.
MORTAISE. Mor-t-ais-e..... Mortoise. (*Mon, mort, immobile, qui ne peut bouger; ais, appui.*)
EMMORTAISER..... Em-mor-t-ais-er, *ver*.. Faire entrer, fixer dans la mortaise le bout, le tenon d'une pièce de bois, de métal, etc.
MORTIER. Mort-ier..... Vase à large gueule, de métal, pierre, etc., pour piler, broyer et faire du mortier.
MORTIER..... Mort-ier, *s. m*..... Canon, bombarde en forme de mortier à piler. Bonnet de même forme des juges d'autrefois.
MORTELLIER..... Mort-el-l-ier, *s. m*.. Ouvrier qui battait dans le mortier des pierres dures pour en faire du ciment.
MORVE. Morv-e..... Excrément qui sort des narines.
MORVER..... Morv-er, *ver*..... Se pourrir, parlant des plantes.
MORVEAU..... Morv-eau, *s. m*..... Morve, humeur visqueuse, épaisse et recuite.
MORVEUX..... Morv-eux, *adj*..... Qui a la morve au nez; qui a la maladie de la morve. Bambin; blanc-bec; sans expérience.
ANTIMORVEUX..... Anti-morv-eux, *adj*.... Qui guérit la morve; qui prévient la morve, parlant d'un remède.
MORFONDRE. *V. Mort.* Mor(morve)-fond-re,*ver*. Prendre froid et chaud en parlant des chevaux; se geler, se pénétrer de froid.
MORFONDRE..... Mor-fond-re, *ver*..... Perdre son temps à suivre une affaire; attendre, espérer en vain, sans succès.
MORFONDURE..... Mor-fond-ure, *s. f*..... Maladie que prennent les chevaux saisis par le froid; écoulement de rhume.
MOSAÏQUE. Mos-aïque..... Art d'ajuster ces pierres, d'en marier les couleurs. Ouvrage d'esprit en morceaux détachés.
MOSAÏSTE..... Mos-aïs-te, *s. m*..... Artiste qui fait les mosaïques, qui rapporte des pierres pour imiter des figures, paysages, etc.
MOT. Mot..... (Motus, *parole, discours. Gr.* Etym.) Sentence, devise, adage. Offre; demande. Prix, taux
MOTET..... Mot-et, *s. m*..... Courte composition très-soignée autrefois. Musique sur paroles latines pour l'Eglise.
MOT À MOT..... Mot-à-mot, *adv*..... Mot pour mot. Sans changer les mots ni leur ordre; en traduisant mot par mot.
EN UN MOT..... En-un-mot, *adv*..... En résumé, bref, enfin, en peu de mots, pour finir, finalement.

Digitized by Google

MOTTE, *s. f.*... Petite élévation de terre; petit morceau, quartier détaché de la terre avec la bêche ou la charrue.

MOU, *adj.*..... Qui cède facilement à la main, au toucher; qui reçoit et garde facilement l'impression des choses.

MOUCHE, *s. f.*.. Insecte à deux ailes transparentes. Navire qui épie. Agent de police à la piste.

MOUCHER, *ver.*. Tirer la morve; nettoyer le nez. Oter le bout de mèche brûlée d'un flambeau.

CONTRE-MOT..... Contre-mot, *s. m.*..... Second mot d'ordre pour se reconnaître si l'ennemi surprenait le premier.

A CES MOTS..... A-ces-mots, *adv.*..... Alors; ayant dit cela; en parlant ainsi.

MOTTE. Motte, *s.* ..... Mousse, fragment de terre pendant aux racines des plantes. Sorte de pain en tan, en terre, etc.

MOTTER (SE)..... Motter, *ver.*..... Se cacher derrière les mottes, les glèbes de terre, parlant des perdrix.

MOTTEUX..... Motteux, *s. m.*..... Oiseau *Passereau* de la famille des chanteurs, du genre *Traquet*.

EMOTTER..... É-motter, *ver.*..... Briser les mottes d'un champ avec le maillet, le herse, le rouleau, etc.

EMOTTAGE..... É-mott-age, *s. m.*..... Travail, occupation, ouvrage de celui qui brise les mottes d'un champ; prix de cet ouvrage.

EMOTTOIR..... É-mott-oir, *s. m.*..... Instrument d'agriculture dont on se sert pour briser les mottes, les glèbes.

ENMOTTE..... Em-mott-é, *adj.*..... Dont le racine est entourée d'une motte de terre, parlant d'un arbre, d'une plante.

BRISE-MOTTE..... Bris-e-mott-e, *s. m.*.... Gros rouleau qu'on traîne sur les terres pour écraser les blocs ou mottes des terres labourées.

CASSE-MOTTE..... Cass-e-mott-e, *s. m.*.... Masse de bois dur cerclée de fer pour diviser les mottes des jardins et des terrains forts.

MOU. *V. Moucher.* Mou, mol..... Faible; indolent; inactif; doux, délicat: énervé, lâche; efféminé; sans vigueur.

MOU..... Mou, *s. m.*..... Poumon, partie molle, lâche de l'animal. Ce qui est lâche, adouci dans une manœuvre. (Mar.)

MOUS..... Mous-e, *s. m.*..... Moux. Nom donné aux *Mollusques* à cause de leur consistance flasque.

MOLLET..... Mol-l-et, *s. m.*..... Le gras de la jambe.

MOLLET..... Mol-l-et, *adj.*..... Agréablement mou au toucher; qui cède doucement, délicatement.

MOLLEMENT..... Mol-l-e-ment, *adv.*.... D'une façon molle, douce, délicate, efféminée. Avec grâce et abandon. Sans vigueur.

MOLLESSE..... Mol-l-ess-e, *s. f.*..... Qualité de ce qui est mou, doux; laisser-aller; négligé; oisiveté; volupté. Lâcheté. faiblesse.

MOLLASSE..... Mol-l-ass-e, *adj.*..... D'une douceur répugnante à toucher; flasque; qui n'a ni fermeté ni consistance.

MOLLASSE..... Mol-l-as-e, *s. m.*..... Espèce de grès verdâtre et très-friable.

VERS-MOLASSES..... Vers-mol-asses, *s. m.*... Genre de vers nus, mous, sans roideur apparente, sans régularité de forme.

MOLETTE..... Mol-ette, *s. f.*..... Tumeur, grosseur molle qui vient à la jambe des chevaux.

MOLLET..... Mol-l-et, *s. m.*..... Petite frange souple qu'on met aux lits, aux sièges, rideaux, etc.

MOLLETON..... Mol-l-et-on, *s. m.*..... Étoffe de laine, coton ou soie tirée à poil, douce, chaude et mollette, pour gilet, camisole, etc.

MOLLIR..... Mol-l-ir, *ver.*..... Devenir mou; manquer de force; faiblir, fléchir; céder aisément; se relâcher.

MOLLIFIER..... Mol-l-i-fi-er, *ver.*..... *Sav.* Rendre, devenir mou, mollasse et flaide; assouplir.

MOLLIFICATION..... Mol-l-i-f-ic-at-ion, *s. f.* *Sav.* Action de mollifier; ramollissement; assouplissement.

MOLLIÈRE..... Mol-l-ière, *s. f.*..... Terre grasse et marécageuse où les chevaux courent le risque d'enfoncer.

MOLLUSQUE..... Mol-l-usque, *s. m.*..... *Sav.* Animal sans articulation ni vertèbres, à corps mou avec un cœur et des vaisseaux; vers.

MOULE..... Moul-e, *s. f.*..... Mollusque bivalve dont la coquille est de forme oblongue.

AMOLLIR..... A-m-l-ir, *ver.*..... Rendre, devenir mou, maniable. Affaiblir, efféminer, énerver, devenir lâche. Adoucir.

AMOLLI..... A-mol-l-i, *adj.*..... Devenu mou, maniable; tendre.

AMOLLISSEMENT..... A-mol-l-iss-ement, *s. m.* Action de s'amollir; état de ce qui est amolli. Affaiblissement; relâchement.

RAMOLLIR..... R-a-mol-l-ir, *ver.*..... Rendre mou; amollir, adoucir; assouplir, fléchir; énerver; apaiser. Devenir efféminé.

RAMOLLISSANT..... R-a-mol-l-iss-ant, *adj.*.... Qui ramollit; qui relâche, détend, résout, parlant d'un remède.

RAMOLLISSEMENT..... R-a-mol-l-iss-e-m^t, *s. m.* *Inus.* Action de rendre mou, de se ramollir; état de ce qui est ramolli.

EMOLLIENT..... É-mol-l-i-ent, *adj.*..... *Sav.* Qui a pour effet de ramollir, de relâcher les parties malades; adoucissant. (Remède.)

REMOLLIENT..... R-é-mol-l-i-ent, *adj.*.... *Sav.* REMOLLITIF. Qui sert à ramollir, à adoucir les parties enflammées, parlant d'un remède.

EMULSIF..... É-mul-s-if, *adj.*..... *Sav.* Dont on peut exprimer un suc huileux; qui fournit une huile, parlant d'une semence.

EMULSION..... É-mul-s-ion, *s. f.*..... *Sav.* Liqueur laiteuse composée d'eau et d'un suc végétal exprimé des semences émulsives.

EMULSIONNER..... É-mul-s-ion-n-er, *ver.*... *Sav.* Mêler une potion dans la liqueur appelée émulsion.

EMULGENT. *V. Moucher.* É-mul-g-ent, *adj.*..... *Sav.* Qui porte le sang aux reins et le reporte au cœur. (*Artère*, veine du rein.)

MOUCHE. Mouch-e..... Tache; morceau de taffetas posé sur le visage comme une mouche. Constellation du nord.

MOUCHER..... Mouch-er, *ver.*..... MOUCHARDER. Espionner; trahir; dénoncer; épier. Écouter en cachette.

MOUCHARD..... Mouch-ard, *s. m.*..... Espion; observateur; délateur; perfide explorateur; qui rôde pour rapporter ce qu'il voit.

MOUCHEROLLE..... Mouch-er-olle, *s. m.*.... GOBE-MOUCHE. TYRAN. Oiseau à bec aplati, de l'ordre des *Silvains*, qui se nourrit de mouches.

MOUCHERON..... Mouch-er-on, *s. m.*..... Petite espèce de mouche. Bout de la mèche d'une chandelle ou d'une bougie qui brûle.

MOUCHETER..... Mouch-et-er, *ver.*..... Marquer une étoffe de petites taches rondes espacées avec ordre; tigrer.

MOUCHETÉ..... Mouch-et-é, *adj.*..... Tacheté; qui a une poudre noire aux poils des grains (blé). Terminé en bouton (épée).

MOUCHETÉ..... Mouch-et-é, *s. m.*..... Champignon *Bolet* a chapeau taché de brun, jaune et rouge, etc. Serpent du genre *Couleuvre*.

MOUCHETURE..... Mouch-et-ure, *s. f.*..... Taches sur la peau, sur le plumage, sur les ailes des animaux ou sur une étoffe pour l'orner.

ESMOUCHER..... É-mouch-er, *ver.*..... Chasser les mouches; délivrer des mouches.

ESMOUCHET..... É-mouch-et, *s. m.*..... Oiseau de proie semblable à l'épervier, mais plus petit; crécerelle.

ESMOUCHEUR..... É-mouch-eur, *s. m.*..... Celui qui chasse les mouches.

ESMOUCHOIR..... É-mouch-oir, *s. m.*..... Queue de cheval attachée à un manche pour chasser les mouches.

ESMOUCHETTE..... É-mouch-ette, *s. f.*..... Réseau, filet frangé de cordelettes pendantes aux flancs du cheval pour battre les mouches.

FLEUR-À-MOUCHE..... Fleur-à-mouch-e, *s. f.* Plante à fleurs semblables à des mouches au vol; *Asclépiade*, *Ophryde*.

GOBE-MOUCHE..... Gob-e-mouch-e, *s. m.*.. Petit lézard des Antilles adroit à attraper les mouches. Oiseau *Passereau* qui en vit. Badaud.

MOUSTIQUE..... Mous-t-ique, *s. m.*..... MOUQUITE, MOSQUITE, MOSQUILLE. *Maringouin*, petit insecte, sorte de cousin, de moucheron.

MOUSTILLER..... Mous-t-ill-er, *s. m.*.... MOUSTIGAIRE, MOSQUILLE. Rideau de lit en gaze très-claire pour préserver des moustiques.

ESMOUSTILLER..... É-mous-t-ill-er, *ver.*... Émoucher. Piquer, aiguillonner; exciter à la gaieté; agacer, mettre en belle humeur; aviver.

MOUCHER. Mou-ch-er..... (MOU; CH, *rad. d'*AGIR, *pousser. Chasser le mou.*)

MOUCHOIR..... Mou-ch-oir, *s. m.*..... Tissu, toile de fil, soie, coton pour se moucher et s'essuyer; fichu; cache-cou.

MOUCHETTES..... Mou-ch-ettes, *s. f.*..... Ustensile qui sert à couper le bout du lumignon des bougies, chandelles, flambeaux, etc.

MOUCHAUD..... Mou-ch-eur, *s. m.*..... Celui qui mouche les chandelles d'un théâtre.

MOUCHON..... Mou-ch-on, *s. m.*..... Bout brûlé et coupé d'un lumignon de chandelle; bout de mèche brûlé et coupé.

Digitized by Google

MOUE, *s. f.* ... Grimace où l'on avance les lèvres serrées en signe de dérision, de mécontentement ou d'humeur.

MOUFLE, *s. m.* .. Assemblage de poulies dont le mouvement combiné multiplie les forces pour porter les fardeaux.

MOUILLER, *ver.* Tremper, arroser d'eau ; humecter. Jeter l'ancre au fond de l'eau pour retenir le navire. S'imbiber.

MOULE, *s. m.* ... Creux façonné en dedans pour donner une forme à la matière en fusion qui s'y fige.

MOUSQUET, *s. m.* Ancienne arme à feu en usage avant le fusil et où on mettait le feu avec une mèche.

MOUSSE, *s. f.* ... Plante *Cryptogame ;* herbe, fine, épaisse, toujours verte, sans vaisseau, avec tige et feuilles distinctes.

MOUCHURE..... Mou-ch-ure, *s. f.*..... Reste, débris de mèche brûlée qu'on enlève en mouchant la chandelle ; tas de mouchons.
MOUCHURE..... Mou-ch-ure, *s. f.*..... Partie roide et dure tirée du chanvre. Morceau de bois coupé au bout d'une pièce. (Mar.)
REMOUCHER..... Re-mou-ch-er, *ver.*..... Moucher de nouveau.
PORTE-MOUCHETTES... Port-e-mou-ch-ettes, *s. m.* Plateau de métal ou l'on pose les mouchettes ; dessous de mouchettes.
EMULGENT. *V. Mou...* É-mul-g-ent, *adj.*..... *Sav.* (É, *hors ;* MUL, *mou ;* G, *rad. d'*AGIR.) Qui porte le sang aux reins et le reporte au cœur.
EMULSIF ..... É-mul-s-if, *adj.*..... *Sav.* Dont on peut exprimer un suc huileux ; qui fournit une huile. (Semence, graine.)
EMULSION..... É-mul-s-ion, *s. f.*..... *Sav.* Liqueur laiteuse d'eau et de suc végétal exprimés de semences ou de graines émulsives.
EMULSIONNER..... É-mul-s-ion-n-er, *ver.*.. *Sav.* Mêler une potion dans la liqueur appelée émulsion.
ÉMONCTOIRE..... É-mon-ct-oire, *s. m.*... *Sav.* Vaisseau, réservoir ; poche des corps qui sert à sécréter ; ouverture de sécrétion artificielle.
MOUE. *V. Muet.* Mou-e..... (MUEIN, *serrer les lèvres.* Gr. Etym.) (MOUTH, *bouche.* Anglais. Etym.) Signe de bouderie.
MOUFLE..... Mou-fl-e, *s. m.*..... Face joufflue ; gros visage ; joues mufles. (Recueilli par BEAUZÉE.)
MUFLE..... Mu-fl-e, *s. m.*..... Extrémité du museau de certains animaux. Ornement en forme de museau sculpté.
MUFLIER..... Mu-fl-ier, *s. m.*..... Plante du genre des *Scrofulaires*, dont les fleurs présentent l'aspect d'un *mufle de veau.*
MOUFLARD..... Mou-fl-ard, *s. m.*..... Qui a un visage gros et rebondi comme un mufle.
MOUFLETTE..... Mou-fl-ette, *s. f.*..... Deux morceaux de bois creusés en dedans qui servent à prendre l'outil dit *fer à souder.*
MOUSTACHE..... Mou-st-ach-e, *s. f.*.... Bouquet de poils de barbe sur la lèvre d'en haut. Longs poils autour de la gueule d'un animal.
MOUSTACHES..... Mou-st-ach-es, *s. f.*.... Petits caps de mouton propres à passer le cordage qui soutient certaines vergues. (Mar.)
MOUFLE. Mouf-e..... Vaisseau où l'on expose, en chimie, les corps à l'action du feu sans que la flamme y touche.
MOUFLE..... Mouf-é, *adj.*..... Qui agit concurremment ; dont le mouvement est combiné avec d'autres, parlant d'une poulie.
MOUILLER. Mouil-l-er..... (MOU, MOL ; IL, *rad. de* LIQUIDE. Etym.) Prononcer deux LL avec la mollesse de ILLI.
MOUILLÉ..... Mouil-l-é, *adj.*..... Ce qui est mouillé ; ce qui n'est pas sec ; humidité ; ce qui est humecté, plein d'eau ; imbibé.
MOUILLAGE..... Mouil-l-age, *s. m.*..... Lieu de la mer propre à jeter l'ancre, ou le navire est abrité des grands vents, de la grosse mer.
MOUILLETTE..... Mouil-l-ette, *s. f.*..... Apprête ; tranche de pain étroite et longue pour tremper dans l'œuf qu'on mange à la coque.
MOUILLOIR..... Mouil-l-oir, *s. m.*..... Petit vase où la fileuse trempe et mouille le bout de son doigt.
MOUILLURE..... Mouil-l-ure, *s. f.*..... Ce que produit l'eau en détrempant ; action de mouiller ; état de ce qui est mouillé.
MOUILLE-BOUCHE.... Mouil-l-e-bouche, *s. f.*.. Poire qui a beaucoup d'eau ; poire fondante mûre en juillet ou en août.
REMOUILLER..... Re-mouil-l-er, *ver.*..... Mouiller, humecter, tremper de nouveau. Jeter l'ancre encore une fois, la laisser retomber
MOULE. Moul-e..... Ce qui sert à déterminer la figure d'une chose. Modèle. Mesure ancienne du bois à brûler.
MOULE ..... Moul-e, *s. m.*..... Feuillet de vélin où le batteur d'or place les feuillets d'or ou d'argent. Coquille *Bivalve.*
BOULE DE BOUTON .. Moul-e-de-bouton, *s. m.* Petit champignon *Agaric* dont le chapeau est plat lorsqu'il est entièrement développé.
MOULER..... Moul-er, *ver.*..... Jeter, couler au moule. Lever l'empreinte ; imprimer. Se modeler sur. Mesurer du bois.
MOULÉ..... Moul-é, *adj.*..... Ce qui imite l'imprimé. Caractère imprimé. Ce qui est moulé, fait par le moule.
MOULERIE..... Moul-er-ie, *s. f.*..... Atelier où l'on jette en moule les ouvrages en fonte dont on fait usage, dont on a besoin
MOULEUR..... Moul-eur, *s. m.*..... Qui fait les moules, qui y coule les ouvrages. Préposé à la vente du bois moulé, au moulage.
MOULAGE..... Moul-age, *s. m.*..... Action de mouler ; fabrication des moules ; coulage dans le moule. Mesurage du bois au moule.
MOULAGE..... Moul-age, *s. m.*..... Carton fait exprès pour former les cartouches des artifices.
MOULURE..... Moul-ure, *s. f.*..... Ornement simple, uni, prolongé en saillie dont l'assemblage forme corniche, chambranle, etc.
DÉMOULER..... De-moul-er, *ver.*..... Ôter, enlever les moules.
SURMOULE..... Sur-moul-e, *s. m.*..... Moule pris sur une figure, sur un ornement de plâtre coulé.
SURMOULER..... Sur-moul-er, *ver.*..... Faire un surmoule en coulant le plâtre sur une figure ou sur un ornement de plâtre.
CONTRE-MOULE..... Contre-moul-e, *s. m.*... Second moule pour servir à défaut du premier.
MOUSQUET. Mousqu-et..... (MOUSQUETES, *petites mouches ; bouts piquants d'arbalète.* C-G.)
MOUSQUETON..... Mousqu-et-on, *s. m.*... Sorte de fusil à canon plus court, mais de même calibre que le mousquet. Fusil des cavaliers.
MOUSQUETAIRE..... Mousqu-et-aire, *s. m.*... Soldat à pied armé de mousquet ; fusilier. Cavalier d'une des compagnies de la maison du roi.
MOUSQUETERIE..... Mousqu-et-er-ie, *s. f.*.. Décharge de plusieurs mousquets ou fusils tirés à la fois ; feu roulant de coups de fusil.
MOUSQUETADE..... Mousqu-et-ade, *s. f.*.... Coups de fusil répétés ; coups tirés à la fois ou continûment par une troupe.
PORTE-MOUSQUETON.. Porte-mousqu-et-on, *s. m.* Petit crochet ; agrafe propre à suspendre le mousqueton. Agrafe des chaînes de montre
MOUSSE. *V. Mou.* Mouss-e..... Écume qui se forme sur l'eau et sur des liqueurs. Crème fouettée des pâtissiers.
MOUSSE..... Mouss-e, *adj.*..... Dont la pointe ou le tranchant est émoussé, usé ; devenu mou.
MOUSSER..... Mouss-er, *ver.*..... S'élever en mousse ; écumer ; se couvrir de mousse. Vanter, exagérer, enfler ; élever.
MOUSSU..... Mouss-u, *adj.*..... Couvert, rempli de mousse.
MOUSSOIR..... Mouss-oir, *s. m.*..... Ustensile qui sert à faire mousser le chocolat, à fabriquer le fromage dans les Vosges, etc.
MOUSSEUX..... Mouss-eux, *adj.*..... Qui mousse ; qui fait, qui jette beaucoup de mousse. Bouillonnant ; couvert, plein de mousse.
MOUSSURE..... Mouss-ure, *s. f.*..... Barbe, sorte de mousse que le percoir du potier fait autour des trous.
MOUSSEAU, MOUSSANT. Mouss-eau, *adj.*..... Qui est leger, percé comme la mousse, parlant du pain de la farine de grusau.
MOUSSELINE..... Mouss-e-lin-e, *s. f.*.... (Mossol, *ville d'Asie.* Etym.) Toile fine de coton garnie d'un duvet comme d'une mousse.
ÉMOUSSER..... É-mouss-er, *ver.*..... Ôter le piquant, le tranchant ; rendre mou comme la mousse ; affaiblir ; énerver.
ÉMOUSSER..... É-mouss-er, *ver.*..... Ôter la mousse des arbres ; enlever la mousse.
MOUSSE DE CORSE.... Mouss-e-de-Corse, *s. f.* Corolline rouge qu'on emploie dans les maladies des vers des enfants.
MOUSSE AQUATIQUE... Mouss-e-aqu-at-ique, *s. f.* Mousse d'eau ; sorte d'*Algues* ou *Conferves.*
MOUSSE MARINE..... Mouss-e-mar-ine, *s. f.*.. *Polypiers flexibles* qui ressemblent aux mousses par la finesse des feuilles, des rameaux.
MOUSSEUX-DES-LIMACES, *s. m.*..... *Inus.* Champignon *Bolet* à gros chapeau irrégulier, à pied très-court, recherché des limaces.
MOUSSEUX-MOYEN.... Mouss-eux-moy-en, *s. m.* *Inus.* Champignon *Bolet* à chapeau chevre verdâtre, à pied bulbeux.
MOUSSEUX-ORDON..... Mouss-eux-ord-on, *s. m.* *Inus.* Champignon *Bolet* de couleur feuille morte, à chapeau fendillé, à pied en fuseau.

Digitized by Google

MOUSSE, *s. m.*... Jeune garçon, apprenti matelot ; petit garçon qui sert dans le vaisseau ; employé aux bagnes.
MOUT, *s. m.*..... Suc de raisin, de poire, de fruit. Vin doux, vin nouveau qui n'a pas fermenté.
MOUTON, *s. m.*.. Animal domestique *Ruminant*, à cornes creuses, à queue pendante. Bélier coupé qu'on engraisse.
MOUVOIR, *ver...* Faire aller d'un lieu à l'autre ; déplacer ; pousser ; transporter ; exciter, faire agir.

MOUSSEUX-VINEUX.... Mouss-eux-vin-eux, *s. m. Inus.* Champignon *Bolet* dont le chapeau est rouge de vin et la chair rougeâtre.
GRAND MOUSSEUX.... Grand-mouss-eux, *s. m. Inus.* Sorte de champignon *Bolet* dont le chapeau, d'abord gris, devient couleur café au lait
PERCE-MOUSSE..... Perc-e-mouss-e, *s. m.*... Plante vivace de la famille des mousses qui croît sur les vieux murs.
MOUSSERON..... Mouss-er-on, *s. m.*..... AGARIC ODORANT. Famille de champignons *Agarics* à saveur agréable, venant sous la mousse.
MOUSSERONNE..... Mouss-er-on-ne, *s. f.*... Sorte de laitue cultivée.
MOUSSERON À CHEVILLE, *s. m.* ..... Champignon *Agaric* à odeur suave, à saveur agréable, dont le bas du pied s'amincit en cheville.
MOUSSERON SAUVAGE. Mouss-er-on-sau-v-age, *s.m.* Champignon *Agaric* de couleur blanche semblable au vrai mousseron jusqu'à son cru.
MOÛT. ..... Moût..... Vin bourru qui n'a pas bouilli.
SURMOÛT..... Sur-moût, *s. m.*..... Vin tiré de la cuve sans avoir cuvé et sans avoir été pressuré.
MOUTARDE..... Mout-ar-d-e, *s. f.*.... (MOÛT ; ARD, *rad. d'*ARDENT.) Composition de sénevé broyé avec du moût, du vinaigre, etc.
MOUTARDE..... Mout-ar-d-e, *s. f.*.... Plante du sénevé, du genre des crucifères, voisine des radis. Graine que donne cette plante.
MOUTARDIER..... Mout-ar-d-ier, *s. m.*.... Petit vase propre à servir la moutarde. Marchand, fabricant de moutarde.
MOUTON. ..... Mout-on..... Peau de mouton préparée. Espion apostê pour surprendre et trahir un prisonnier.
MOUTON..... Mout-on, *s. m.*..... Masse qui sert à enfoncer les pieux. Pièce de bois où pend une cloche. Vague blanchissante.
MOUTONNER..... Mout-on-n-er, *ver.*... Friser, crêper, boucler les cheveux comme la laine. Onduler, s'agiter en vagues blanchissantes.
MOUTONNIER..... Mout-on-n-ier, *adj.*... Qui a la nature et le caractère des moutons ; qui fait ce qu'il voit faire ; imitateur ; routinier.
MOUTONNAILLE..... Mout-on-n-aille, *s. f.*.. Race de gens qui ne pensent et n'agissent que par les autres ou comme les autres.
MOUVOIR. ..... Mou-v-oir..... Avoir du l'agitation, de l'activité ; se mettre en train, en mouvement.
MOUVER..... Mou-v-er, *ver*..... Remuer la terre d'un pot, d'une caisse. Eviter que le sucre ne se colle à la forme.
MOUVANT..... Mou-v-ant, *adj.*..... Qui peut agiter, mouvoir. Qui s'enfonce ; effondrant. Changeant, mobile. Qui dépend, relève.
MOUVANCE..... Mou-v-ance, *s. f.*..... Dépendance ; qualité de ce qui relève d'un autre ; infériorité ; vasselage ; vensive.
MOUVEMENT..... Mou-v-e-ment, *s. m.*... Changement ; transport, déplacement. Manœuvre, évolution ; variation ; direction.
MOUVEMENT..... Mou-v-e-ment, *s. m.*... Marche ; progrès. Emotion ; geste ; passion. Variété, diversité. Action ; animation.
MOUVET, MOUVOIR... Mou-v-et, *s. m.* ..... MOUVETTE, *s. f.* Bâton, palette à remuer le suif qu'on fait fondre.
MOUVERON..... Mou-v-er-on, *s. m.*.... Sorte de rame pour brasser le sucre, le sang de bœuf, la chaux, etc., dans les sucreries.
DÉMOUVOIR..... Dé-mou-v-oir, *ver*..... Faire désister, faire départir quelqu'un de ses prétentions.
ÉMOUVOIR..... É-mou-v-oir, *ver*..... Agiter, troubler ; ébranler, secouer ; exciter, soulever, irriter. Toucher, attendrir, impressionner.
PROMOUVOIR..... Pro-mou-v-oir, *ver*.... Avancer, élever à quelques dignités ; nommer. porter à un poste ; exalter.
REMOUS..... Re-mou-s, *s. m.*..... REMÔLE. Tournoiement d'eau produit par la rencontre des courants. Contre-courant.
MEUBLE..... Meu-bl-e, *adj.*..... Facile à mouvoir ; léger ; brisé. Friable, divisé en petites parcelles, parlant de la terre.
MEUBLE..... Meu-bl-e, *s. m.*..... Objet qu'on peut déplacer, transporter aisément ; ce qui orne, garnit un appartement.
GARDE-MEUBLE..... Gard-e-meubl-e, *s. m.*.. Lieu, magasin, dépôt, maison, palais où l'on garde les meubles.
MEUBLER..... Meu-bl-er, *ver*..... Garnir, orner de meubles ; mettre dans ses meubles ; pourvoir de meubles. Être meublant
MEUBLÉ..... Meu-bl-é, *adj.*..... Garni de meubles ; riche en meubles. Pourvu, plein, muni de ; abondant.
MEUBLANT..... Meu-bl-ant, *adj.*..... Propre à meubler ; qui orne, garnit, accommode un appartement. Qui produit de l'effet.
AMEUBLEMENT..... A-meu-bl-e-ment, *s. m.* Ensemble, assortiment de meubles nécessaires pour garnir un appartement.
AMEUBLIR..... A-meu-bl-ir, *ver*..... Déclarer par contrat de mariage qu'un immeuble sera commun entre les époux.
AMEUBLISSEMENT..... A-meu-bl-isse-ment, *s.m.* Ce qui est ameubli, stipulé meuble commun entre époux ; l'action d'ameublir.
DÉMEUBLER..... Dé-meu-bl-er, *ver*..... Dégarnir, dépouiller de meubles ; déménager ; ôter l'ameublement.
DÉMEUBLEMENT..... Dé-meu-bl-e-ment, *s. m.* Manière dont on ôte l'ameublement ; déménagement. Etat de ce qui est démeublé.
IMMEUBLE..... Im-meu-bl-e, *s. m.*..... Ce qu'on ne peut transporter ; terre, bois, vignes, maisons, biens-fonds ou réputés tels
REMEUBLER..... Re-meu-bl-er, *ver*..... Regarnir de meubles ; remettre des meubles à la place de ceux qu'on a enlevés.
AMEUBLIR..... A-meu-bl-ir, *ver*..... Rendre plus léger, plus friable, plus cassant, parlant d'un terrain.
AMEUBLISSEMENT..... A-meu-bl-isse-ment, *s.m.* Travail pour ameublir, pour rendre moins tenace la terre ; ce qui est ameubli.
MOBILE..... Mo-bil-e, *adj.*..... Facile à bouger ; qui peut être mû ; changeant, incostant ; variable ; instable, léger, volage.
MOBILE..... Mo-bil-e, *s. m* ..... Corps, chose en activité ; roue, rouage, agent, force active ; cause, moteur, principe.
MOBILIER..... Mo-bil-ier, *adj.*..... Qui peut se transporter ; qui est de la nature des meubles ; qui consiste en meubles.
MOBILIER..... Mo-bil-ier, *s. m.*..... Collection des meubles utiles qui garnissent une maison sans en faire partie. Les meubles
MOBILIAIRE..... Mo-bil-i-aire, *adj.*..... MOBILIÈRE. Qui concerne les meubles, les biens meubles ; qui consiste en mobilier.
MOBILITÉ..... Mo-bil-i-té, *s. f.*..... Facilité, disposition, aisance à être transporté, à se mouvoir, à varier ; légèreté, inconstance.
MOBILISER..... Mo-bil-is-er, *ver*..... Stipuler qu'un immeuble aura la qualité de meuble. Mettre en campagne une garde sédentaire.
MOBILISÉ..... Mo-bil-is-é, *adj.*..... Mis en campagne, distribué dans les troupes régulières pour aller combattre. (Garde nationale.)
MOBILISATION..... Mo-bil-is-at-ion, *s. f.*.. Action d'ameublir un immeuble ; de mettre en campagne une troupe sédentaire.
IMMOBILE..... Im-mo-bil-e, *adj.*..... Qui ne bouge point ; constant, ferme, inébranlable. Stable, tranquille.
IMMOBILITÉ..... Im-mo-bil-i-té, *s. f.*.... Propriété, état de ce qui ne bouge pas ; constance, fermeté d'âme ; imperturbabilité ; stabilité.
IMMOBILIER..... Im-mo-bil-ier, *s. m.*.... Immeuble, composé d'immeubles ; qui concerne, qui a pour objet des immeubles.
IMMOBILISER..... Im-mo-bil-is-er, *ver*.... Donner à un meuble les propriétés d'un immeuble ; convertir en immeuble.
IMMOBILISÉ..... Im-mo-bil-is-é, *adj.*.... Converti en immeuble ; qui en a la qualité. Rendu immobile ; arrêté, frappé d'immobilité.
IMMOBILISATION.... Im-mo-bil-is-at-ion, *s. f.* Acte qui donne ou a donné les propriétés d'un immeuble à un meuble.
LOCOMOBILE..... Lo-c-o-mo-bil-e, *adj...* *Sav.* Qui change ou peut changer de place ; transportable.
LOCOMOBILITÉ..... Lo-c-o-mo-bil-i-té, *s. f.* *Sav.* Faculté, propriété de pouvoir se transporter d'un lieu à l'autre.
AMOVIBLE..... A-mo-v-ibl-e, *adj.*..... *Sav.* Qu'on peut placer ou déplacer à volonté ; qui peut être destitué ; révocable ; précaire
AMOVIBILITÉ..... A-mo-v-ibil-it-é, *s. f.*.. *Sav.* Qualité de ce qui dépend de la volonté, de la tolérance d'un autre ; incertitude.
INAMOVIBLE..... In-a-mo-v-ibl-e, *adj...* *Sav.* Qui est à vie ; qui ne peut être déplacé, révoqué, changé, destitué sans une loi.
INAMOVIBILITÉ..... In-a-mo-v-ibil-it-é, *s. f.* *Sav.* Qualité de ce qui est inamovible, de ce qu'on ne peut destituer arbitrairement.
MOTION..... Mo-t-ion, *s. f.*..... Mouvement, action, impulsion ; ouverture, proposition dans une assemblée.

Digitized by Google

MUCUS, *s. m.*.... Morve ; sorte de liqueur gluante que sécrètent les organes des animaux.

MUET, *adj.*..... Qui n'a pas ou qui a perdu l'usage de la parole ; qui n'ose, ne peut ou ne veut pas parler.

MOTIF. ..... Mo-tif, *s. m.* ..... Aiguillon, cause, raison déterminante ; intérêt à. Idée, pensée qui domine dans un chant.

MOTIVER. ..... Mo-ti-ver, *ver.* ..... Alléguer, donner des raisons ; raisonner ; appuyer, justifier ; causer ; légitimer.

MOTILITÉ. ..... Mo-ti-li-ti-té, *s. f.* ..... *Sav.* Faculté du mouvement ; tendance continuelle à se mouvoir, à se contracter.

MOTEUR. ..... Mo-teur, *s. m.* ..... Qui donne le branle ; auteur, instigateur ; directeur, modérateur ; agent, principe premier.

ÉMOI. ..... É-moi, *s. m.* ..... Souci ; alerte ; inquiétude ; saisissement ; agitation subite ; effroi.

ÉMOTION. ..... É-mo-tion, *s. f.* ..... Altération ; trouble dans le corps ; agitation, ressaut des passions ; fermentation. Sédition.

COMMOTION. ..... Co-mo-tion, *s. f.* ... Secousse, ébranlement violent et général ; révolution ; tumulte. Agitation des esprits.

PRÉMOTION. ..... Pré-mo-tion, *s. f.* ... *Sav.* Concours, coopération de Dieu avec la créature qui détermine celle-ci à agir.

PROMOTION. ..... Pro-mo-tion, *s. f.* .... Élévation, nomination aux dignités ; *cérémonie*, acte de conférer titre, grade, etc.

PROMOTEUR. ..... Pro-mo-teur, *s. m.* .... Qui a le soin principal d'une chose ; qui donne la première impulsion ; qui poursuit.

LOCOMOTEUR. ..... Lo-co-mo-teur, *s. m.* .. *Sav.* Qui sert, contribue à transporter, à traîner d'un lieu à l'autre ; qui fait changer de place.

LOCOMOTION. ..... Lo-co-mo-tion, *s. f.* ... *Sav.* Changement de lieu ; enlèvement d'un point du pays à un autre ; translation.

LOCOMOTIF. ..... Lo-co-mo-tif, *adj.* .... *Sav.* Qui produit le déplacement ; qui sert à transporter, à voiturer.

LOCOMOTIVE. ..... Lo-co-mo-ti-ve, *s. f.* .. *Sav.* Machine, mécanisme, char qui traîne, mène à sa suite des voitures de transport.

ÉLECTROMOTEUR. ... Élect-ro-mo-teur, *s. m.* *Sav.* Appareil qui développe l'électricité en sus toucher des parties qui le composent.

MUE. ..... Mu-e, *s. f.* ..... Renouvellement de poils, plumes, peau, cornes, etc. ; temps où arrive la mue des animaux.

MUE. ..... Mu-e, *s. f.* ..... Dépouille de l'animal qui a mué ; cage propre à faire muer les faucons, à engraisser la volaille.

MUER. ..... Mu-er, *ver.* ..... Changer de poils, de peau, plumes, cornes, bois, etc. (Animaux.) Changer de voix à la puberté.

MUÉ. ..... Mu-é, *adj.* ..... Changé, renouvelé ; qui a changé de plumes, poils, peau, etc.

MUABLE. ..... Mu-able, *adj.* ..... Sujet à changer ; inconstant ; variable, léger, instable ; volage ; passager.

NUANCE. ..... Nu-ance, *s. f.* ..... *Sav.* Changement d'une note en une autre pour dépasser, en musique, les six anciennes notes.

MUETTE. ..... Mu-ette, *s. f.* ..... *Sav.* Maisonnette où l'on garde les mues de cerfs et les faucons en mue. Rendez-vous de chasse.

MUDER ..... Mu-d-er, *ver.* ..... *Sav.* Changer la position des voiles triangulaires portées par les antennes du navire.

COMMUER. ..... Co-m-mu-er, *ver.* .... Changer une chose (une peine) en une autre (plus douce) ; échanger ; adoucir.

COMMUABLE. ..... Co-m-mu-able, *adj.* .... Qui peut être commué, changé ; équivalent ; qu'on peut donner pour une autre chose.

INMUABLE. ..... Im-mu-able, *adj.* ..... Qui n'est pas sujet à changer ; constant, fixe, inébranlable, invariable, irrévocable.

INMUABLEMENT. ... Im-mu-able-ment, *adv.* D'une manière immuable, permanente ; solidement ; sans retour ; sans changement.

REMUER. ..... Re-mu-er, *ver.* ..... Agiter ; faire agir ; exciter ; tenter ; intriguer, cabaler ; passionner, toucher ; déplacer.

REMUEUR. ..... Re-mu-eur, *s. m.* ..... Qui agite, qui remue le blé des greniers de crainte qu'il ne se gâte ; qui est chargé de ce soin.

REMUEUSE ..... Re-mu-euse, *s. f.* ..... Aide-nourrice qui berce, remue, nettoie, change, endort, soigne un enfant.

REMUAGE. ..... Re-mu-age, *s. m.* ..... Agitation ; action de remuer du blé, du vin ; déménagement ; déplacement ; transport.

REMUANT. ..... Re-mu-ant, *adj.* ..... Qui bouge toujours ; vif, frétillant ; impatient ; intrigant ; entreprenant ; factieux.

REMÛMENT. ..... Re-mû-ment, *s. m.* ... REMUEMENT. Action de ce qui remue ou est remué ; transport ; soulèvement ; tumulte ; trouble.

REMUE-MÉNAGE. ... Re-mu-e-mén-age, *s. m.* Bouleversement, dérangement de meubles ; traces. Trouble, désordre ; brouillerie. Brouillon.

TRANSMUER. ..... Trans-mu-er, *ver.* ..... *Sav.* Changer, transfigurer, transformer, métamorphoser, parlant des métaux.

TRANSMUABLE. ..... Trans-mu-able, *adj.* .... *Sav.* Qui peut être changé, transformé, transmué.

FORMUER. ..... For-mu-er, *ver.* ..... *Inus.* Faire passer la mue à un oiseau.

MEUTE. ..... Meu-te, *s. f.* ..... Troupe de chiens dressés pour la chasse du lièvre, du loup, du cerf, etc.

VIEILLE MEUTE. .... Vieille-meu-t-e, *s. f.* ... Premier relais de chiens courants qu'on fait donner après les chiens de meute.

AMEUTER. ..... A-meu-t-er, *ver.* ..... Mettre en meute ; dresser les chiens à chasser ensemble. Attrouper ; animer une foule à agir.

ÉMEUTE. ..... É-meu-t-e, *s. f.* ..... Tumulte séditieux ; soulèvement dans le peuple ; insurrection ; trouble ; mutinerie ; alarme.

ÉMEUTIER. ..... É-meu-t-ier, *s. m.* .... Qui excite, favorise, fomente les émeutes, les rassemblements séditieux ; qui va aux émeutes.

MUTATION. ..... Mu-ta-tion, *s. f.* ..... Changement de propriétaire ; remplacement, substitution ; vicissitude. Révolution des choses.

MUTABILITÉ. ..... Mu-ta-bil-i-té, *s. f.* ... Qualité de ce qui est muable, sujet à changer ; légèreté ; bizarrerie ; variabilité.

IMMUTABILITÉ. ..... Im-mu-ta-bil-i-té, *s. f.* .. Être, qualité de ce qui est immuable ; permanence ; stabilité ; invariabilité.

COMMUTATION. ..... Co-m-mu-ta-tion, *s. f.* Changement, diminution, adoucissement d'une peine.

COMMUTATIF. ..... Co-m-mu-t-a-tif, *adj.* .. *Sav.* Relatif aux échanges ; qu'on peut faire par échange, par équivalent ; qu'on peut changer.

INCOMMUTABLE. ..... In-co-m-mu-table, *adj.* Qui ne peut être changé ; qu'on ne peut légitimement déposséder, déplacer, ravir.

INCOMMUTABLEMENT. .. In-co-m-mu-table-m', *adv.* De manière à ne pouvoir être déposséde légitimement ; invariablement ; sans changer jamais.

INCOMMUTABILITÉ. ... In-co-m-mu-tabi-li-t-é, *s. f.* Qualité de ce qui est incommutable ; état de ce qui ne peut être changé, exproprié, déplacé.

PERMUTER. ..... Per-mu-t-er, *ver.* ..... Échanger ; donner en échange ; faire un troc ; troquer ; donner une chose contre une autre.

PERMUTABLE. ..... Per-mu-t-able, *adj.* ..... Qu'on peut échanger, donner en échange d'une autre chose ; susceptible d'échange.

PERMUTABILITÉ. ..... Per-mu-t-abil-i-té, *s. f.* Qualité, état de ce qui est permutable ; propriété, caractère de ce qui peut s'échanger.

PERMUTANT. ..... Per-mu-t-ant, *adj.* ..... *Sav.* Celui qui permute ; qui change de bénéfice, d'emploi avec un autre.

PERMUTEUR. ..... Per-mu-t-eur, *s. m.* .... *Sav. Inus.* Troqueur ; échangiste.

PERMUTATION. ..... Per-mu-t-a-tion, *s. f.* ... Échange, troc d'emploi ; transposition facultative de chaque part d'un tout.

COPERMUTANT. ..... Co-per-mu-t-ant, *adj.* ... *Sav.* Qui prend part à un troc, à un échange ; qui permute un emploi, un bénéfice d'église.

IMPERMUTABLE. ..... Im-per-mu-t-able, *adj.* .. *Sav.* Qu'on ne peut permuter, troquer, changer.

TRANSMUTABILITÉ. ... Trans-mu-t-abil-i-té, *s. f.* *Sav.* Propriété, qualité, état de ce qui peut être transformé, changé, transmué.

TRANSMUTATION. ..... Trans-mu-t-a-tion, *s. f.* *Sav.* Changement, conversion d'une chose en une autre ; transformation.

INTRANSMUTABLE. .... In-trans-mu-t-able, *adj.* *Sav.* Qui ne subit aucune transformation, aucune forme successive, parlant d'un insecte.

MUCUS. *V. Mou.* ..... Mu-cus. ..... *Sav.* Substance visqueuse qui fait couler, gluer certaines parties des corps.

MUQUEUX. ..... Mu-q-ueux, *adj.* ..... *Sav.* Plein de mucosité ; qui contient du mucus ; qui renferme du mucilage.

MUCOSITÉ. ..... Mu-c-o-si-té, *s. f.* ..... *Sav.* Fluide visqueux que sécrètent les membranes muqueuses. Suc de certaines plantes.

MUCILAGE. ..... Mu-ci-lag-e, *s. m.* ..... *Sav.* Suc, gluten nature visqueuse répandue dans les végétaux et formant la gomme.

MUCILAGINEUX. ..... Mu-c-i-la-gin-eux, *adj.* *Sav.* Qui contient du mucilage, qui en a la nature ; gluant ; qui se rapproche du mucilage.

MUET. ..... Mu-et. ..... Qui accuse, s'exprime, dépose sans parler ; qui se tait. Qui ne se fait pas sentir.

MUET. ..... Mu-et, *s. m.* ..... Celui qui ne peut parler par accident ou par vice de naissance. Garde du sérail du sultan.

Digitized by Google

MUGIR, *ver*..... Crier comme le taureau, le bœuf ou la vache ; beugler, meugler ; imiter le cri du bœuf. Gémir ; bruire.

MUGUET, *s. m.*.. Plante à petites fleurs blanches qui donne au printemps une odeur suave. Galant près des femmes.

MULE, *s. f.*..... Pantoufle du pape ornée d'une croix.—MULES. Vieille chaussure de femme. Engelures au talon.

MULE, *s. f.*..... Animal femelle engendré d'âne et de jument ou de cheval et d'ânesse.

MULOT, *s. m.*.... Souris des champs de couleur rousse. Campagnol, souris brune, à queue courte.

MULQUINIER, *s. m.* Qui prépare, qui vend les plus beaux fils, ceux propres à la fabrication des dentelles.

MULTIPLE, *adj.* Nombreux ; qui renferme exactement, plusieurs fois un autre nombre ; qui n'est pas un.

MUNIR, *ver*..... Garnir, armer, fournir de choses nécessaires pour défendre ou nourrir ; pourvoir.

MUET..... Mu-et, *s. m*..... Espèce de serpent.

MUTISME..... Mu-t-isme, *s. m*..... État, infirmité de celui qui est muet ; privation de la faculté de parler. Silence.

MUGIR. *V. Bœuf.* Mu-g-ir..... (MU, *imite-son du cri du bœuf* ; GIR, AGIR.) Retentir au loin, parlant des flots, vents, etc.

MUGISSANT..... Mu-g-iss-ant, *adj*..... (MU, MOU, MEU, BEU, *bruit qui imite le cri du bœuf.*) Qui mugit ; qui retentit au loin.

MUGISSEMENT..... Mu-g-iss-e-ment, *s. m*.. Cri des bœufs, taureaux, vaches ; bruit des vents, des flots ; son qui y ressemble ; beuglement.

MUGUET. Mugu-et. ..... Propret ; coquet ; petit-maître ; qui affecte une mise, une parure recherchée et fait son galant.

MUGUETER..... Mugu-et-er, *ver*..... Faire son galant auprès des dames ; affecter l'élégance ; cajoler, courtiser. Guetter, convoiter.

MULE. Mul-e.

MULET..... Mul-et, *s. m*..... Mâle de mule. Animal inféconde né de deux animaux d'espèces différentes.

MULET..... Mul-et, *s. m*..... Plante née d'une semence fécondée par la poussière d'une plante d'autre espèce.

MULÂTRE..... Mul-âtre, *adj.*..... Né d'un nègre et d'une blanche ou d'un blanc et d'une négresse. Noirâtre ; métis.

MULETIER..... Mul-et-ier, *s. m*..... Valet qui panse les mulets, qui les conduit et les charge ; conducteur de mulets.

MULET..... Mul-et, *s. m*..... Sorte de poisson de mer autrement nommé *Muge*. Nom d'une espèce de *Perche*.

SURMULET..... Sur-mul-et, *s. m*..... Poisson de mer de l'ordre des *Thoraciques*, dont la mâchoire inférieure a deux longs barbillons.

MULOT. Mul-ot..... (MUS, *rat.* Lat. Étym.) (Il a la tête, l'œil plus gros, l'oreille, la jambe plus longue que la souris.)

MULOTER..... Mul-ot-er, *ver*..... Fouiller le trou du mulot pour manger sa provision de grains, parlant du sanglier.

SURMULOT..... Sur-mul-ot, *s. m*..... *Mammifère* rongeur du genre des rats.

MULQUINIER. Mulqu-in-ier, *s. m*.... *Sav.* Qui tient un commerce de beau fil propre à faire la dentelle.

MULQUINIER..... Mulqu-in-ier, *s. m*.... *Sav.* Tisserand de Picardie qui faisait la batiste et la mi-Hollande.

MULQUINERIE..... Mulqu-in-er-ie, *s. f*.... *Sav.* Métier, commerce du mulquinier ; magasin de toiles fines de lin, batiste, dentelles, etc.

MULTIPLE. Mul-t-i-pl-e..... *V. Vulgaire, Munir.* (MOULT, inus. *fort, grandement ; plusieurs fois ; à foison.*) Nombreux

MULTIPLIER..... Mul-t-i pl-i-er, *ver*.... Accroître ; rendre nombreux ; répéter un même nombre plusieurs fois. Engendrer.

MULTIPLIÉ..... Mul-t-i-pl-i-é, *adj*..... Répété autant de fois que l'indique un nombre. Réitéré ; redoublé ; fréquent ; nombreux.

MULTIPLIABLE..... Mul-t-i-pl-i-able, *adj*... Qui peut être répété autant de fois qu'il y a d'unités dans un nombre ; qu'on peut multiplier.

MULTIPLIANT..... Mul-t-i-pl-i-ant, *adj*.... Verre à facettes taillé pour faire voir à la fois les images multipliées d'un objet.

MULTIPLIANT..... Mul-t-i-pl-i-ant, *s. m*... Sorte de figuier ; figuier des pagodes à Pondichéry.

MULTIPLICANDE..... Mul-t-i-pl-ic-ande, *s. m*. *Sav.* Nombre qu'on répète autant de fois que l'indique un autre ; nombre à multiplier.

MULTIPLICATEUR..... Mul-t-i pl-ic-at-eur, *s. m*. *Sav.* Nombre qui indique combien de fois un autre est à répéter ; nombre qui multiplie.

MULTIPLICATION..... Mul-t-i-pl-ic-at-ion, *s.f*. Augmentation en nombre ; répétition d'un nombre autant de fois que l'indique un autre.

MULTIPLICITÉ..... Mul-t-i-pl-ic-it-é, *s. f*.. Nombre illimité ; accumulation, entassement ; quantité excessive, indéfinie.

MULTITUDE..... Mul-t-it-ude, *s. f*..... Grand nombre de choses assemblées ; réunion ; foule ; grande troupe ; peuple ; vulgaire.

MULTANGULAIRE..... Mul-t-ang-ul-aire, *adj*.. *Sav.* Qui a, qui renferme plusieurs angles ; formé de plusieurs angles.

MULTICAPSULAIRE... Mul-t-i-caps-ul-aire, *adj*. *Sav.* Qui a plusieurs capsules ; dont le fruit est composé de plusieurs capsules.

MULTIFIDE..... Mul-t-i-fi-d-e, *adj*..... *Sav.* Qui est fendu en languettes étroites, en lanières, environ jusqu'au milieu. (Feuille)

MULTIFLORE..... Mul-t-i-flor-e, *adj*..... *Sav.* Qui a plusieurs fleurs ; chargé de fleurs ; dont les fleurs sont nombreuses.

MULTIFORME..... Mul-t-i-forme, *adj*..... *Sav.* Qui a plusieurs formes ou figures ; qui les prend ; changeant.

MULTILATÈRE..... Mul-t-i-lat-ère, *adj*..... *Sav.* Qui a plusieurs côtés ou angles, parlant de certaines figures de géométrie.

MULTILOBÉ..... Mul-t-i-lob-é, *adj*..... *Sav.* Qui a plusieurs lobes ; formé en lobes ; coupé en petites languettes arrondies.

MULTILOCULAIRE..... Mul-t-i-lo-cul-aire, *adj*. *Sav.* Qui a plusieurs loges ; qui a plusieurs petites cellules ; divisé en petits compartiments.

MULTISILIQUEUX..... Mul-t-i-silqu-eux, *adj*. *Sav.* Qui a plusieurs siliques après chaque fleur, parlant d'une plante.

MULTIPARTI..... Mul-t-i-part-i, *adj*..... *Sav.* Divisé, découpé, fendu en plusieurs languettes allongées ; divisé en lanières profondes.

MULTIPÈDE..... Mul-t-i-péd-e, *adj*..... *Sav.* Qui a plusieurs pieds, parlant d'un animal.

MULTIVALVE..... Mul-t-i-valv-e, *adj*.... *Sav.* MULTIVALVÉ. À plusieurs valves ou panneaux ou pièces ; qui s'ouvre en plusieurs valves.

MULTIVALVE..... Mul-t-i-valv-e, *s. f*... *Sav.* Genre de coquilles composées de plusieurs pièces.

ÉQUIMULTIPLE..... Équi-mul-t-i-pl-e, *adj*.. *Sav.* Qui contient son sous-multiple autant de fois qu'un autre nombre contient le sien.

SOUS-MULTIPLE..... Sous-mul-t-i-pl-e, *adj*.. *Sav.* Contenu exactement un certain nombre de fois dans un plus grand nombre. (Quantité.)

MUNIR. Mun-ir..... (MUN, *rad. expression de généralité, de publicité.*) Fortifier ; remparer. S'approvisionner.

MUNITION..... Mun-it-ion, *s. f*..... Provision de choses nécessaires à une armée, à une place. Ce qui sert à armer ou à nourrir.

MUNITIONNAIRE..... Mun-it-ion-n-aire, *s. m*. Fournisseur de munitions de guerre ; entrepreneur des vivres ; approvisionneur d'armée.

AMUNITIONNER..... A-mun-it-ion-n-er, *ver*. Pourvoir de munitions ; faire les fournitures nécessaires à une place, à une armée.

DÉMUNIR..... Dé-mun-ir, *ver*..... Enlever, ôter les munitions d'une place ; dégarnir. Se priver, se dessaisir.

PRÉMUNIR..... Pré-mun-ir, *ver*..... Précautionner ; mettre en garde ; prendre ses mesures. Se pourvoir, s'approvisionner à l'avance.

MUNICIPE..... Mun-i-cip-e, *s. m*..... Titre des villes indépendantes d'Italie qui participaient au droit de cité romaine.

MUNICIPAL..... Mun-i-cip-al, *adj*..... Relatif, qui tient à l'administration ou aux administrateurs d'une communauté d'habitants.

MUNICIPALITÉ..... Mun-i-cip-al-it-é, *s. f*.. Territoire d'une communauté ; corps de ses officiers ; lieu où ils siégent ; leurs bureaux.

MUNICIPALISER..... Mun-i-cip-al-is-er, *ver*.. Introduire les habitudes, l'administration des municipalités ; organiser en municipalité.

MUNIFICENCE..... Mun-i-fi-c-ence, *s. f*... Penchant à faire de grandes largesses ; libéralité ; magnificence ; générosité.

IMMUNITÉ..... Im-mun-it-é, *s. f*..... Exemption des charges, devoirs, impôts communs ; dispense ; franchise, privilège.

RÉMUNÉRER..... Ré-mun-ér-er, *ver*..... Récompenser ; donner une récompense publique ; accorder un prix ; indemniser.

RÉMUNÉRATION..... Ré-mun-ér-at-ion, *s. f*.. Prix, récompense ; indemnité ; témoignage de la reconnaissance publique.

RÉMUNÉRATOIRE..... Ré-mun-ér-at-oire, *adj*.. Qui tient lieu de récompense ; qui sert à récompenser ; fait pour témoigner sa reconnaissance

Digitized by Google

MUR, *s. m.*..... Ouvrage en maçonnerie servant à clore, à barrer, à séparer, à diviser. Défense, rempart.
MÛR, *adj.*..... Arrivé à son dernier développement; parfait. En point d'être mangé, cueilli, bu.
MÛRE, *s. f.*..... Fruit du mûrier; fruit d'une ronce qui ressemble à celui du mûrier.

RÉMUNÉRATEUR..... Ré-mun-ér-at-eur, *adj.*.. Qui récompense; qui indemnise; qui rétribue; qui donne le prix des œuvres.
COMMUN..... Co-m-mun, *adj.*..... *À l'usage de tous; propre, appartenant à plusieurs; général; universel. Trivial; vulgaire.
COMMUN..... Co-m-mun, *adj.*..... Ordinaire; médiocre; abondant, peu rare; de peu de valeur.—*S. m.* Grand nombre. Pauvres.
COMMUN..... Co-m-mun, *s. m.*..... Cuisines; écurie; lieux de desserte; latrines. Les moindres domestiques d'une maison.
COMMUNE..... Co-m-mun-e, *s. f.*..... Territoire administré par un maire; corps d'habitants d'une ville, bourg, etc. Maison de ville.
COMMUNÉMENT..... Co-m-mun-é-ment, *adv.* Ordinairement, généralement; habituellement; partout; vulgairement.
COMMUNIER..... Co-m-mun-i-er, *ver.*... Recevoir l'*Eucharistie*, l'administrer. Manger en commun le pain et le vin sacrés.
COMMUNIANT..... Co-m-mun-i-ant, *s. m.* Celui qui communie; qui est en âge, ou état de recevoir le sacrement de l'*Eucharistie*.
COMMUNION..... Co-m-mun-ion, *s. f.*.... Union de plusieurs personnes dans une même croyance. Participation à la chose sacrée.
COMMUNION..... Co-m-mun-ion, *s. f.*.... Verset, chant et paroles, antienne de la messe que le chœur chante à la communion du prêtre.
POST COMMUNION.... Post-co-m-mun-ion, *s. f.* *Sav.* Oraison du prêtre catholique après la prière ou après l'antienne de la communion.
COMMUNISTE..... Co-m-mun-ist-e, *s. m.*.. Partisan d'un ordre social où l'éducation, les biens, le travail, etc., seraient communs à tous.
COMMUNAUTÉ..... Co-m-mun-aut-é, *s. f.*.. Société où instruction, biens, travaux, jouissances, etc., seraient également communs à tous.
COMMUNAUTÉ..... Co-m-mun-aut-é, *s. f.*.. Société de gens vivant ensemble; habitants d'une commune; couvent; corps, corporation.
COMMUNALISTE..... Co-m-mun-al-iste, *s. m.* COMMUNISTE. Qui veut assurer l'égalité et la bonheur commun en réalisant la communauté.
COMMUNAUX..... Co-m-mun-aux, *s. m.*... Pâturages communs à plusieurs communes où toutes ont droit de mener paître leurs bestiaux.
COMMUNAL..... Co-m-mun-al, *adj.*..... Qui a rapport, qui appartient à la commune; qui est commun entre plusieurs.
COMMUNIQUER..... Co-m-mun-iq-u-er, *ver.* Rendre commun; faire part; partager; correspondre; commercer; hanter; se toucher.
COMMUNIQUÉ..... Co-m-mun-iq-u-é, *adj.*.. Donné à titre de document; remis par un tiers; exprès; indiqué.
COMMUNIANT..... Co-m-mun-ic-ant, *adj.*.. Qui communique; qui ouvre un débouché, un passage, des relations; qui lie des rapports.
COMMUNICABLE..... Co-m-mun-ic-able, *adj.* Qui peut se communiquer, se joindre, se mettre en rapport; dont on peut faire part.
COMMUNICABILITÉ.... Co-m-mun-ic-abil-it-é, *s. f.* Disposition, aptitude à communiquer; facilité à mettre en relation, à joindre, à lier.
COMMUNICATIF..... Co-m-mun-ic-at-if, *adj.* Qui se répand, se gagne facilement; qui aime à faire part, à communiquer; expansif, ouvert.
COMMUNICATIVEMENT.. Co-m-mun-ic-at-ive-ment, *adv.* Avec expansion; d'une manière communicative.
COMMUNICATION..... Co-m-mun-ic-at-ion, *s. f.* Partage, mise en commun. Renseignement; lumière. Commerce; passage; débouché.
ENTRE-COMMUNIQUER.. Entre-co-m-mun-iq-u-er, *ver.* Se communiquer; se confier réciproquement; se faire part mutuellement.
EXCOMMUNIER..... Ex-co-m-mun-ier, *ver.*. Retrancher du corps des fidèles; séparer de la communion de l'Église. Chasser; proscrire.
EXCOMMUNIÉ..... Ex-co-m-mun-i-é, *adj.*.. Celui qui est retranché de la communion de l'Église. Chassé; expulsé; maudit.
EXCOMMUNICATION... Ex-co-m-mun-ic-at-ion, *s. f.* Décision de l'Église qui retranche un membre de l'Église et le sépare du reste des fidèles.
INCOMMUNICABLE.... In-co-m-mun-ic-able, *adj.* Qui ne peut se donner, se communiquer; dont on ne peut faire part.
MINISTRE..... Mi-i-str-e, *s. m.*..... (MAIN. C-G.) Qui exécute; directeur des choses de l'État. Ambassadeur. Prêtre protestant.
MINISTÈRE..... Mi-i-stèr-e, *s. m.*..... Charge, emploi, entremise. Gouvernement de l'État; attribution, département du ministre.
MINISTÈRE..... Mi-i-stèr-e, *s. m.*..... Employés, hôtel, bureau du ministre; corps des ministres; durée des fonctions du ministre.
MINISTÉRIEL..... Mi-i-stér-i-el, *adj.*.... Dévoué, propre, appartenant au ministère. Exercé, soutenu par les ministres. Officiel, public.
MINISTÉRIELLEMENT.. Mi-i-stér-i-elle-m't, *adv.* Dans la forme ministérielle; selon les habitudes des ministères. D'un air important.
ADMINICULE..... A-d-mi-ic-ule, *s. m.*.. *Sav.* Ce qui aide à faire, à compléter une preuve; ce qui contribue à prouver; probabilité.
ADMINISTRER..... A-d-mi-i-str-er, *ver.*.. Gouverner, régir, diriger, conduire. Fournir, appliquer. Attribuer; donner; conférer.
ADMINISTRÉ..... A-d-mi-i-str-é, *s. m.*.. Qui est sous l'administration; gouverné; régi; soumis à l'administration, à la direction de.
ADMINISTRATIF..... A-d-mi-i-str-at-if, *adj.* Qui a rapport à l'administration; qui y est propre; qui sert à administrer.
ADMINISTRATIVEMENT. A-d-mi-i-str-at-ive-m't, *adv.* Selon les formes, les règles de l'administration; par autorité administrative.
ADMINISTRATEUR..... A-d-mi-i-str-at-eur, *s. m.* Qui régit, qui administre; qui entend bien l'administration; directeur; curateur; gérant.
ADMINISTRATION..... A-d-mi-i-str-at-ion, *s. f.* Conduite, maniement, régie; gouvernement, gestion. Corps, bureau; autorité administrative.
MUR..... Mur..... Clôture en pierres.
MURER..... Mur-er, *ver.*..... Environner, entourer de murs; fermer, boucher par un ouvrage en maçonnerie.
MURÉ..... Mur-é, *adj.*..... Ceint de murs; clos en maçonnerie; protégé par un mur. Bouché, fermé, secret, caché.
MURAL..... Mur-al, *adj.*..... Qui croît, s'attache sur les murs. Donnée au premier qui escaladait le mur assiégé (couronne).
MURAILLE..... Mur-aille, *s. f.*..... Mur épais et élevé; constructions qui ceignent une ville, un château, un pays.
MURAILLE..... Mur-aille, *s. f.*..... Roche qui porte la couche de houille. Flanc du navire depuis la flottaison jusqu'en haut.
DÉMURER..... Dé-mur-er, *ver.*..... Ouvrir ce qui était muré; détruire un mur qui bouche; renverser les murs.
CONTRE-MUR..... Contre-mur, *s. m.*.... Petit mur bâti le long d'un autre pour le conserver et le fortifier.
CONTRE-MURER..... Contre-mur-er, *ver.*... Faire, appuyer un mur contre un autre pour le consolider et le conserver; faire double mur.
AVANT-MUR..... Avant-mur, *s. m.*..... Enceinte de murailles le plus éloignée du corps de place, la plus avancée en campagne.
REZ-MUR..... Rez-mur, *s. m.*..... Le ras du mur dans ouvre; parement intérieur d'un mur.
CLAQUEMURER..... Claquo-mur-er, *ver.*... Resserrer dans une étroite prison; renfermer, clore entre des murs. Tenir enfermé.
PERCE-MURAILLE..... Perc-e-mur-aille, *s. m.* Plante qui habite sur les vieux murs; pariétaire.
EXTRAMUROS..... Extra-mur-os, *adv.*.... Hors des murs de la ville; au delà de l'enceinte du mur ou de la ligne d'enceinte d'une ville.
MÛR..... Mûr..... (MADUR. Langue d'oc. C-G.) Sage, posé, réfléchi; qui est en âge de prudence. Usé, vieux.
MÛRIR..... Mûr-ir, *ver.*..... Devenir, rendre mûr; se perfectionner, compléter, développer.
MÛREMENT..... Mûr-e-ment, *adv.*..... Avec réflexion, circonspection; attentivement; prudemment; judicieusement.
MATURITÉ..... Matur-it-é, *s. f.*..... Qualité d'un fruit mûr, de ce qui est à terme. Perfection; développement complet. Sagesse.
MATURATIF..... Matur-at-if, *adj.*..... *Sav.* Qui hâte le développement; qui fait mûrir, parlant d'un médicament.
MATURATION..... Matur-at-ion, *s. f.*.... Perfectionnement; progrès vers la maturité, vers une solution. Temps de la maturité.
PRÉMATURÉ..... Pré-matur-é, *adj.*..... Qui mûrit avant le temps; mûr trop tôt; précoce, hâtif; qu'il est encore trop tôt pour faire.
PRÉMATURITÉ..... Pré-matur-it-é, *s. f.*.... Maturité hâtive; précocité; ce qui vient, se développe avant le temps ordinaire.
PRÉMATURÉMENT..... Pré-matur-é-ment, *adv.* Avant le temps convenable; de trop bonne heure; trop tôt; trop précipitamment.
MÛRE..... Mûr-e..... Groupe, réunion de petites baies ou globules qui forment un fruit à peu près rond.
MÛRIER..... Mûr-ier, *s. m.*..... Arbre qui produit les mûres, dont les feuilles servent à élever les vers à soie.
MÛRIER DES HAIES... Mûr-ier-des-haies, *s. m.* Sorte de ronces dont les fruits ressemblent aux mûres.

Digitized by Google

MURMURE, *s. m.* Bruit confus de voix inarticulées. Bruit sourd, plaintes de ceux qui grondent.

MUSC, *s. m.* ..... Animal du genre *Chevrotain*, qui porte vers le nombril une poche pleine d'une graisse odorante.

MUSCLE, *s. m.* .. Organe semblable à un ruban charnu, fibreux, contractile, qui est l'agent des mouvements du corps.

MUSE, *s. f* ..... Une des neuf déesses des arts libéraux. Poésie; verve, inspiration du poëte.

MUSER, *ver.* .... S'amuser, perdre son temps à des riens, à des vétilles. Lambiner; niaiser.

MUTILER, *ver.* .. Retrancher, couper un membre essentiel à un tout; châtier; défigurer; briser; détruire.

MÛRIER DE RENARD. - Mûr-ier-de-renard, *s. m.* Espèce de ronce à fruits bleus.

MEURON..... Meur-on, *s. m*..... Nom populaire des fruits de la ronce.

MORELLANE..... Mor-ell-ane, *s. f.*.... Arbuste à tige tortueuse dont les fruits ont la forme d'une grosse mûre.

MORILLE..... Mor ill-e, *s. f.*..... Champignon dont le chapeau, en forme de grosse mûre, a de petites cavités comme l'éponge.

MURMURE. Murm-ur-e..... (Murm, *rad. de* marmite, marmot, *imite-son du bruit sourd des vents, des eaux, etc.*)

MURMURER..... Murm-ur-er, *ver*..... Murmonner; se plaindre sourdement entre les dents; bourdonner; dire tout bas, sourdement.

MURMURATEUR..... Murm-ur-at-eur, *s. m.*. Celui qui murmure; mutin, grondeur; frondeur; séditieux.

MUSC. Musc..... Parfum qui se trouve dans la poche du porte-musc ou musc.

MUSCADE..... Musc-ad-e, *s. f.*..... Noix aromatique, amande, noyau du muscadier. Petite boule d'escamoteur.

MUSCADELLE..... Musc-ad-elle, *s. f.*.... Poire qui sent le musc.

MUSCADET..... Musc-ad-et, *s. m.*..... Vin qui a quelque chose de museau au goût.

MUSCADIER..... Musc-ad-ier, *s. m.*..... Arbre toujours vert du genre des *Lauriers*, qui produit la noix muscade.

MUSCADIN..... Musc-ad-in, *s. m.*..... Petite pastille à manger où il entre du musc. Faquin, fat; petit-maître musqué, pommadé.

MUSCADIN..... Musc-ad-in, *s. m.*..... Muscardin. *Mammifère* rongeur du genre des *Loirs*.

MUSCADIN VOLANT... Musc-ard-in-vol-ant, *s. m.* Sorte de chauve-souris des vieux édifices, cavernes, creux d'arbre, de roche, etc.

MUSCARDIN..... Musc-ard-in, *s. m*..... Vers à soie morts de la maladie dite *Muscardine*.

MUSCARDINE..... Musc-ard-in-e, *s. f*.... Maladie qui attaque les vers à soie, les dessèche et les rend blancs.

MUSCAT..... Musc-at, *adj*..... Qui a une sorte de goût de musc; parfumé de musc. Poire qui a un goût, un parfum de musc.

MUSQUER..... Musq-u-er, *ver*..... Parfumer de musc ou avec du musc. Parfumer; farder.

MUSQUÉ..... Musq-u-é, *adj*..... Qui a rapport au musc. Parfumé; fardé. Flatteur; maniéré, affecté; doux.

EMMUSQUER..... Em-musq-u-er, *ver*... Parfumer, imprégner de musc. Répandre, exhaler l'odeur de musc.

FLEUR DE MUSCADE.. Fleur-de-musc-ade, *s. f.* Seconde écorce du fruit du muscadier.

FLEUR MUSQUÉE..... Fleur-musq-u-ée, *s. f*... Petite plante qui croît à l'ombre dans les bois humides; *Moscateline*.

PASSE-LONGUE-MUSQUÉE, *s. f*..... Sorte de raisin, dit *Muscat d'Alexandrie*.

PORTE-MUSC..... Port-e-musc, *s. m*.... *Quadrupède ruminant* qui est le même que le musc.

MUSCLE. Musc-l-e..... (Mu, *de* mouvoir; sc, *monte, descend.*) (La tête tient à l'os stable, la queue à l'os qu'il meut)

MUSCLÉ..... Musc-l-é, *adj*..... Dont les muscles sont bien marqués, sont trop accusés, parlant de peinture, de sculpture.

MUSCULE..... Musc-ul-e, *s. m*..... Machine de guerre qui servait autrefois à couvrir les assiégeants. Veine de la cuisse.

MUSCULAIRE..... Musc-ul-aire, *adj*..... De la nature des muscles; propre, qui a rapport, qui appartient aux muscles.

MUSCULEUX..... Musc-ul-eux, *adj*..... Plein de muscles; qui a beaucoup de muscles, qui les a très-apparents, très-forts.

OCULO-MUSCULAIRE... Oc-ul-o-musc-ul-aire, *adj. Sav.* Qui a rapport au muscle de l'œil, dans le langage des savants.

MUSE. Mus-e..... Génie inspirateur. Caractère d'une poésie. Belles-lettres. Personne qui inspire le poëte.

MUSÉUM..... Mus-éum, *s. m*..... Temple des muses; musée.

MUSÉE..... Mus-ée, *s. m*..... Lieu destiné à rassembler, à exposer les productions, les monuments des sciences et des arts.

MUSIQUE..... Mus-iqu-e, *s. f*..... Charme, harmonie des sons; art de les marier; chant, concert; troupe de musiciens.

MUSICIEN..... Mus-ici-en, *s. m*..... Savant dans la science de la musique; qui enseigne, compose, exécute la musique.

MUSICO..... Mus-ic-o, *s. m*..... *Sav.* Lieu où le peuple, les matelots de Hollande vont boire, fumer et entendre la musique.

MUSICAL..... Mus-ic-al, *adj*..... Qui appartient, qui a rapport, qui est propre à la musique; harmonieux.

MUSICALEMENT..... Mus-ic-al-e-ment, *adv.* Selon les règles, les principes de la musique; d'une manière, d'un ton musical.

MUSICOMANIE..... Mus-ic-o-man-ie, *s. f*... *Sav.* Passion excessive de la musique; amour, folie de la musique.

MUSIQUE..... Mus-iqu-e, *s. f*..... Coquille à laquelle ses taches, disposées en notes, donnent l'air de papier de musique.

MUSER. Mus-er..... Baguenauder; mettre le nez partout; s'arrêter à tout moment, à propos de tout.

MUSETTE. *V. Muse*.... Mus-ette, *s. f*..... Instrument de musique champêtre qui prend vent par un soufflet que meut le bras.

MUSARD..... Mus-ard, *adj*..... Qui perd son temps à tendre le museau à des riens; qui s'arrête devant des bagatelles.

AMUSER..... A-mus-er, *ver*..... Faire perdre le temps; arrêter; moquer; tromper; divertir; passer le temps; occuper.

AMUSANT..... A-mus-ant, *adj*..... Qui amuse agréablement; qui distrait; divertissant; plaisant; réjouissant.

AMUSABLE..... A-mus-able, *adj*..... Qui peut être amusé; qu'on peut amuser.

AMUSETTE..... A-mus-ette, *s. f*..... Petite distraction; petit jeu, petit divertissement; badinage; sornette.

AMUSEMENT..... A-mus-e-ment, *s. m*... Ce qui amuse, divertit, récrée; distraction; passe-temps; déduit; jeu. Promesse trompeuse.

AMUSEUR..... A-mus-eur, *s. m*..... Celui qui amuse; conteur de sornettes; qui détourne du travail.

AMUSOIRE..... A mus-oire, *s. f*..... Moyen d'amuser; qui sert à distraire, à divertir.

INAMUSABLE..... In-a-mus-able, *adj*.... Qu'on ne peut amuser; qu'on ne peut réjouir, égayer; tout à fait triste.

CORNEMUSE..... Corne-mus-e, *s. f*..... Instrument de musique avec anche, à deux tuyaux enfoncés dans un sac de peau de mouton.

CLIGNE-MUSETTE..... Cl-ign-e-mus-ette, *s. f*.. Jeu d'enfants où les joueurs se cachent, sauf un seul qui s'efforce de découvrir les autres.

MUSE. Mus-e, *s. f*..... Commencement du rut, des chaleurs amoureuses du cerf.

MUSER. Mus-er, *ver*..... Être près d'entrer en rut; tendre le nez, marcher, sentir les chiens, parlant du cerf.

MUSEAU..... Mus-eau, *s. m*..... Partie de la tête des animaux composé de la gueule et du nez en pointe.

MUSEAU DE TANCHE... Mus-eau-de-tanch-e, *s. m.* Ouverture du bas de la matrice qui a quelque ressemblance avec une bouche de tanche.

MUSELER..... Mus-el-er, *ver*..... Emmuseler. Mettre une muselière à la bouche pour empêcher de parler, mordre, manger.

MUSEROLLE..... Mus-er-olle, *s. f*..... Partie de la bride du cheval qui se place au-dessus du nez ou du museau.

MUSELIÈRE..... Mus-el-ière, *s. f*..... Ce qu'on met à la bouche, à la gueule des animaux pour empêcher de mordre, de paître, etc.

MUSIMON..... Mus-i-mon, *s. m*..... Musmon. Ancien nom donné au *Mouflon* ou *Mouton primitif*.

MUTILER. Mutil-er..... (*De* mater, *battre.* C-G) Amputer; tronquer; cogner; estropier.

MUTILATEUR..... Mutil-at-eur, *s. m*..... Celui qui mutile; qui châtre, qui défigure; qui brise, retranche, etc.

MUTILATION..... Mutil-at-ion, *s. f*..... Retranchement d'un membre essentiel au tout; castration; amputation, entaille, dégradation.

Digitized by Google

MUTIN, *adj*..... Opiniâtre, obstiné, têtu, querelleur; séditieux. Éveillé, hardi, piquant.
MUTUEL, *adj*... Réciproque; qui se fait, s'échange, se correspond entre deux ou plusieurs; qui se contre-garantit.
MYRIADE, *s. f.*.. Nombre de dix mille; quantité indéfinie, innombrable; nombre indéterminé.
MYRTE, *s. m*.... Arbrisseau toujours vert, à feuilles menues et à petites fleurs blanches d'une odeur suave.
MYSTÈRE, *s. m.* Secret. Chose incompréhensible, impénétrable en religion. Vérité inconcevable de la foi.
MYSTIQUE, *adj.* Figuratif; allégorique; figuré; représenté sous une image significative; symbolique; emblématique.
MYTHE, *s. m*.... Trait, particularité de la fable; historiette des temps fabuleux ou héroïques.

N

NACRE, *s. f*..... Matière blanchâtre nuancée d'azur, de pourpre et d'argent que sécrètent des *Mollusques* à coquilles.
NADIR, *s. m*..... Point du ciel qu'irait percer le fil à plomb partant de nos pieds et prolongé par le centre de la terre.
NAGE, *s. f*..... Action de se soutenir, de se mouvoir sur l'eau ou dans l'eau; manière de voguer d'un navire.

MUTIN. *V. Muet.* Mut-in..... Possédé d'un esprit de révolte.
MUTINER..... Mut-in-er, *ver*..... Se révolter, se soulever; se dépiter, s'impatienter, s'obstiner; s'opiniâtrer.
MUTINÉ..... Mut-in-é, *adj*..... Révolté, séditieux; qui refuse d'obéir par esprit d'opiniâtreté; buté.
MUTINERIE..... Mut-in-er-ie, *s. f*..... Esprit de révolte; tumulte de gens mécontents; sédition; dépit, emportement, entêtement
MUTUEL. Mu-t-u-el..... (Mu, *rad. de* MOUVOIR, *changer.*) Qui rend la pareille, qui paye de retour.
MUTUELLEMENT..... Mu-t-u-el-le-ment, *adv.* Réciproquement; d'une manière mutuelle; en agissant également l'un pour l'autre.
MUTUELLISTE..... Mu-t-u-el-l-iste, *s. m.* Membre d'une société où chacun s'entr'aide et se secourt mutuellement.
MYRIADE. Myri-ade..... *Sav.* (MYRIA, *dix mille.* Gr.)
MYRIAGRAMME..... Myri-a-gramme, *s. m.*. *Sav.* Mesure de pesanteur, dix mille grammes; un peu moins de vingt livres et demie.
MYRIALITRE..... Myri-a-litre, *s. m*..... *Sav.* Dix mille litres; mesure de capacité qui les contient.
MYRIAMÈTRE..... Myri-a-mètre, *s. m*.... *Sav.* Mesure de distance de dix mille mètres; une poste; deux lieues ou environ 5,132 toises.
MYRIARE..... Myri-are, *s. m*..... *Sav.* Surface de dix mille ares; environ 196 arpents de 100 perches carrées de 22 pieds de côté.
MYRTE. Myrt-e..... Arbuste conseeré à Vénus chez les anciens.
MYRTILLE..... Myrt-ille, *s. f*..... *Sav.* Arbrisseau de la famille des *Bruyères*; *Airelle.*
MYRTIFORME..... Myrt-i-forme, *adj*..... *Sav.* Qui ressemble à une feuille de myrte; qui a la forme du myrte; fait en forme de myrte.
MYRTITE..... Myrt-ite, *s. m*..... *Sav.* Vin que les anciens faisaient avec les baies de *Myrte.*
MYSTÈRE. Mystèr-e..... (MUSTÉRION. Gr. Ét.y.) (MUSTER, *cacher.* Vieux français.) Façon, précaution pour dissimuler.
MYSTÉRIEUX..... Mystér-i-eux, *adj*..... Plein de mystères; inexplicable, impénétrable. Secret, caché; dissimulé; ténébreux.
MYSTÉRIEUSEMENT.... Mystér-i-eus-ement, *adv.* Avec mystère; en cachette; d'une manière incompréhensible.
MYSTIQUE. Myst-iqu-e..... *Sav.* (MUTHOS, *fable.* Gr. Étym.) Qui raffine sur les matières de dévotion, de spiritualité.
MYSTICITÉ..... Myst-ic-i-té, *s. f*..... *Sav.* Raffinement de dévotion; spiritualité recherchée, subtilisée; sens figuré, symbolique.
MYSTIQUEMENT..... Myst-iqu-e-ment, *adv.*. *Sav.* Selon le sens mystique; au figuré; par image. Subtilement, spécialement.
MYSTIFIER..... Myst-i-fi-er, *ver*..... *Sav.* Abuser de la crédulité de quelqu'un pour s'amuser à ses dépens. Ridiculiser en trompant.
MYSTIFICATEUR..... Myst-i-f-ic-at-eur, *s. m.* *Sav.* Qui a l'art, le goût, l'habitude de s'amuser, de se moquer, de tromper, de mystifier.
MYSTIFICATION..... Myst-i-f-ic-at-ion, *s. f.* *Sav.* Action de mystifier, duper, de donner des lubies, d'en faire accroire; ce qui mystifie.
MYTHE. Myth-e..... *Sav.* (MUTHOS, *fable.* Gr.) Récit mythologique.
MYTHOLOGUE..... Myth-o-log-ue, *s. m*.... *Sav.* Savant en mythologie; qui explique l'histoire fabuleuse des dieux, demi-dieux, etc.
MYTHOLOGIE..... Myth-o-log-ie, *s. f*.... *Sav.* Science des *mythes* de la religion païenne, de l'histoire des dieux, demi-dieux, héros, etc.
MYTHOLOGIQUE..... Myth-o-log-ique, *adj*.. *Sav.* Qui a rapport, qui appartient à l'histoire des dieux, demi-dieux, héros de l'antiquité.

N

NACRE. Nacr-e..... (NAGAR, *nacre de perle.* Espagnol. Étym.) Écaille formée de calcaire et de substance animale.
NACRÉ..... Nacr-é, *adj*..... Qui a l'éclat, l'apparence de la nacre; qui renferme de la nacre.
NACRITE..... Nacr-it-e, *s. m*..... *Sav.* Minéral à éclat perlé, nacré à couleur blanche ou jaunâtre ou grise, ou vert blanc.
NACARAT..... Nacar-at, *adj*..... (NAGAR, *nacre de perle.* Espagnol. Étym.) Rouge clair tirant sur l'orange. Couleur rouge clair.
NAGE. Na-g-e..... (NA, *rad. de* NEF, NAVIRE; GE, *rad. d'*AGIR.) Mouvement, travail des rameurs sur leurs bancs.
EN NAGE..... En-na-g-e, *adv*..... Trempé, mouillé, inondé de sueur; couvert d'eau.
NAGE, NÈGE..... Na-ge, *s. f*..... Fort chantier où l'on fixe la première mise des pièces de bois du train à flotter.
NAGER..... Na-g-er, *ver*..... Se soutenir, flotter, avancer sur l'eau, dans un fluide; ramer pour voguer. Abonder; regorger.
NAGÉE..... Na-g-ée, *s. f*..... L'espace qu'on traverse à la nage tout d'une haleine ou par un seul élan des bras.
NAGEANT..... Na-g-e-ant, *adj*..... Étendu sur la surface de l'eau; flottant. Qui vit dans l'eau, parlant d'une plante.
NAGEOIR..... Na-g-e-oir, *s. m*..... *Inus.* Lieu propre à nager, où l'on nage.
NAGEOIRE..... Na-g-e-oire, *s. f*..... Sorte d'aileron des poissons qui sert à nager. Ce qui soutient sur l'eau l'apprenti nageur.
NAGEOIRE..... Na-g-e-oire, *s. f*..... Planchette flottante sur les seaux des porteurs d'eau pour briser les petites vagues.
NAGEUR..... Na-g-eur, *s. m*..... Qui nage, qui sait nager; baigneur. Batelier qui rame.
NAGEUR..... Na-g-eur, *s. m*..... Ordre d'oiseaux d'eau, à doigts palmés, à plumage serré, lustré. Ordre d'animaux *Amphibies.*
SURNAGER..... Sur-na-g-er, *ver*..... Se soutenir, flotter sur l'eau, sur un fluide. Survivre; persister; subsister après.
NACELLE..... Na-c-elle, *s. f*..... Petit bateau sans mât ni voile; batelet; esquif d'un ballon. Moulure en demi-ovale (arch.)
NAÏADE..... Na-ï-ade, *s. f*..... Divinité de la fable qui présidait aux fontaines, aux rivières. Plante d'eau; plante *fluviale.*

Digitized by Google

NAÎTRE, *ver.*... Venir au monde ; sortir du ventre de sa mère. Germer, pousser. Commencer. Provenir ; venir de.

NAÏADE..... Na-ï-ade, *s. f.*..... Genre de vers aquatiques au corps grêle, aplati, transparent et garni de rares touffes de soie.

NEF..... Ne-f, *s. f.*..... Bâtiment ; vaisseau. Partie d'un vaisseau d'église qui s'étend entre la grande porte et le chœur.

NATATION..... Na-ta-si-on, *s. f.*..... L'art de nager ; action de nager.

NATATOIRE..... Na-ta-si-oire, *adj.*..... *Sav.* Servant à la natation ; dont on use pour nager.

NAVAL..... Na-val, *adj.*..... Qui regarde, qui concerne les vaisseaux de guerre ou la navigation ; qui se fait sur mer.

NAVÉE..... Na-vée, *s. f.*..... *Peu usité.* Le plein bateau ; la charge d'un bateau ; tout ce qu'il peut contenir.

NAVIRE..... Na-vire, *s. m.*..... Bâtiment, vaisseau ; construction pour aller sur mer. Constellation du midi.

NAVILLE..... Na-ville, *s. f.*..... Petit canal pour conduire les eaux destinées à arroser les terres ; canal d'irrigation.

NAVETTE..... Na-vette, *s. f.*..... Vase de cuivre ou d'argent en forme de navire. Ustensile qui sert à faire courir le fil du tisserand.

NAVIGUER..... Na-vi-gu-er, *ver.*..... NAVIGER. Aller sur eau, sur mer ; voyager par eau. Gouverner, manœuvrer un navire.

NAVIGABLE..... Na-vi-ga-ble, *adj.*..... Qui porte bateau ; où il y a assez d'eau pour naviguer ; où les navires peuvent passer

INNAVIGABLE..... In-na-vi-ga-ble, *adj.*..... Où l'on ne peut naviguer ; qui n'est pas propre à la navigation.

NAVIGATEUR..... Na-vi-ga-teur, *s. m.*..... Qui fait, qui a fait des voyages de long cours ; habile, edoané, habitué à la navigation.

NAVIGATION..... Na-vi-ga-si-on, *s. f.*..... Voyage sur mer ou sur les rivières ; science, art, métier du conducteur de navires.

NAVICULAIRE..... Na-vi-cu-laire, *adj.*..... *Sav.* Qui a la forme d'une petite nacelle ; en forme de bateau.

NAUFRAGE..... Nau-fra-ge, *s. m.*..... Bris, submersion, enfoncement, perte d'un navire, d'un bateau. Ruine, malheur, calamité.

NAUFRAGER..... Nau-fra-ge, *ver.*..... (NAU, *rad. de* NEF ; FR, *rad. de* FRACAS, *bris* ; AGER, *agir.*) Faire naufrage, périr, sombrer.

NAUFRAGÉ..... Na-u-fra-gé, *adj.*..... Qui a péri, qui a été submergé, brisé, abîmé, englouti dans un naufrage.

NAULAGE..... Na-u-lag-e, *s. m.*..... Louage de navire ; fret, loyer, prix d'un vaisseau pour une course. Frais de passage par mer.

NOLISSEMENT..... No-lis-se-ment, *s. m.*.. NOLIS. Fret, louage d'un navire, d'une barque ; prix de transport sur un navire.

NOLISER..... No-li-ser, *ver.*..... Affréter, freter, prendre, donner à louage un vaisseau dans la Méditerranée.

NOCHER..... No-ch-er, *s. m.*..... Qui gouverne, qui conduit une barque, un vaisseau ; pilote ; patron.

NAUTILE..... Na-u-ti-le, *s. m.*..... *Sav.* Genre de *Mollusques testacés* qui confinent leurs coquilles comme des nacelles.

NAUTILIER..... Na-u-ti-lier, *s. m.*..... *Sav.* Animal qui habite les coquilles dites nautiles à capuchon membraneux.

NAUTIQUE..... Na-u-ti-que, *adj.*..... De marine ; qui a rapport à la navigation ; propre, appartenant à la navigation.

NAUTONIER..... Na-u-t-on-ier, *s. m.*... Celui qui conduit un navire, une barque ; batelier ; pilote ; maître d'un navire.

NAÎTRE. Na-ît-re..... Être produit. Prendre son origine ; descendre de.

NAISSANT..... Nais-sant, *adj.*..... Qui naît ; qui commence à paraître ; neuf, nouveau, récent ; qui ne fait que de naître.

NAISSANCE..... Nais-sance, *s. f.*..... Sortie de l'enfant du ventre de la mère. Origine, source ; commencement. Race, maison.

RENAÎTRE..... Re-na-ît-re, *ver.*..... Naître, croître de nouveau ; reparaître ; revenir ; repousser ; revivre ; se réveiller ; ressusciter, etc.

RENAISSANT..... Re-na-is-sant, *adj.*..... Qui renaît à mesure qu'il est détruit ; qui se relève, se renouvelle.

RENAISSANCE..... Re-na-is-sance, *s. f.*... Seconde, nouvelle naissance ; régénération, renouvellement ; restauration.

NÉ..... Né, *adj.*..... Qui a pris naissance ; engendré ; originaire ; descendant ; naturel ; de droit. Destiné, fait pour.

CONNÉ..... Co-né, *adj.*..... *Sav.* Qui naît réuni à un autre ; réuni par naissance à une autre chose, par lant des feuilles.

INNÉ..... In-né, *adj.*..... Naturel ; né avec nous ; qui vient avec la vie ; qu'on apporte en naissant.

INNÉITÉ..... In-né-i-té, *s. f.*..... *Sav.* Qualité, caractère, vertu de ce qui est inné ; ce qu'on apporte en naissant.

ADNÉ..... A-d-né, *adj.*..... *Sav.* Adhérent ; qui paraît faire corps avec la plante ; attaché, fixé (*membre d'une plante*).

AÎNÉ..... A-î-né, *adj.*..... (AÎNESSE, MAÎNÉ, INNE, *rad. de* MAGIS, *et de né. Plus tôt né.*) Né avant les autres, premier-né.

AÎNESSE..... Aî-n-esse, *s. f.*..... Priorité d'âge entre frères et sœurs ; primogéniture. Qualité, privilége de premier-né.

PUÎNE..... Pu-î-né, *adj.*..... (PUÎS, *après, depuis.*) Né depuis un de ses frères ou une de ses sœurs ; cadet ; plus jeune.

NOUVEAU-NÉ..... Nou-v-eau-né, *adj.*.... Né depuis peu de temps ; qui vient de naître.

PREMIER-NÉ..... Pre-m-ier-né, *s. m.*.... Le premier enfant mâle d'une famille.

BIEN NÉ..... Bien-né, *adj.*..... Issu d'une famille distinguée, honorable ; né avec de bons penchants, d'heureuses dispositions.

MAL NÉ..... Mal-né, *adj.*..... Qui a de funestes inclinations ; né avec des penchants pervers.

MORT-NÉ..... Mort-né, *adj.*..... Mort avant que de naître.

NAIN..... Na-in, *s. m.*..... (NA, *né* ; IN, *rad. d'*AGIR, *approchant.*) Bien plus petit que la taille ordinaire ; très-petit.

LAÜBIER-NAIN..... Laur-ier-na-in, *s. m.*... Sous-arbrisseau de Sibérie qui croît dans les marais et dont on mange les fruits.

NABOT. *V. Botte*.... Na-bot, *s. m.*, *adj.*... (NA, *né* ; BOT, *court, contrefait.*) Petit bout d'homme ; de très-petite taille ; difforme, infirme.

NAÏF..... Na-ïf, *adj.*..... Qui est comme il est né ; naturel, ingénu, sans fard ; vrai, sincère, candide, simple.

NAÏVETÉ..... Na-ïv-et-é, *s. f.*..... Ingénuité, simplicité ; vérité, ressemblance gracieuse et facile ; candeur. Naïserie.

NAÏVEMENT..... Na-ïv-e-ment, *adv.*..... Franchement ; bonnement ; avec bonne foi, loyauté, naturel, sincérité ; bonhomie, candeur.

NATAL..... Na-tal, *adj.*..... Qui rappelle la naissance ; où l'on est né ; relatif au lieu ou à l'époque de la naissance.

NATIF..... Na-t-if, *adj.*..... Originaire ; mis au monde. Naturel ; apporté en naissant. Trouvé sans mélange ; pur.

NATIVITÉ..... Na-t-iv-it-é, *s. f.*..... Naissance du Christ, de la Vierge et de quelques saints. Disposition des astres à la naissance.

NATION..... Na-t-ion, *s. f.*..... Ensemble des hommes nés, naturalisés dans un pays et formant une unité, un peuple à part.

NATIONAL..... Na-t-ion-al, *adj.*..... Qui a rapport à une nation, qui lui est propre, qui la caractérise ; de la nation, qui en dépend.

NATIONAUX..... Na-t-ion-aux, *s. m.*.... Ceux qui sont membres de la nation ; qui ne sont pas étrangers.

NATIONALEMENT..... Na-t-ion-al-e-ment, *adv.* D'une manière nationale ; dans les intérêts, l'esprit, les sentiments de la nation.

NATIONALITÉ..... Na-t-ion-al-it-é, *s. f.*.. Caractère, titre, cachet qui distingue et constitue l'unité, l'individualité d'un peuple.

NATIONALISER..... Na-t-ion-al-is-er, *ver.*.. Rendre national ; faire adopter par une nation ; faire entrer dans ses mœurs et habitudes.

DÉNATIONALISER..... Dé-na-t-ion-al-is-er, *ver.* Faire perdre le caractère national ; déconsidérer, dépopulariser dans la nation.

ANTINATIONAL..... An-t-a-na-t-ion-al, *adj.*. Opposé à la nation ; contraire à son esprit, à ses intérêts, à ses goûts, etc.

NATURE..... Na-tu-re, *s. f.*..... Ce qui existe hors Dieu. Ensemble des lois, des forces actives qui régissent la chaîne des êtres.

NATURE..... Na-tu-re, *s. f.*..... Essence, propriété, génie, attribut ; constitution, instinct, penchant des êtres.

NATURE..... Na-tu-re, *s. f.*..... Ce qui n'est pas produit par l'art. Sorte, espèce, genre.

NATUREL..... Na-tu-rel, *s. m.*..... Né dans un pays. Caractère, constitution d'un être ; goût, tempérament ; inclination, talent.

NATUREL..... Na-tu-rel, *s. m.*..... Facilité, aisance, grâce, naïveté. Ce qui est inné. Manière, habitude conforme à la nature.

NATUREL..... Na-tu-rel, *adj.*..... Inné ; conforme, relatif à la nature. Essentiel. Qui n'est pas artificiel. Imité, frelaté.

NATUREL..... Na-tu-rel, *adj.*..... Selon le sens commun ; qui va de soi ; qui vient tout seul ; coulant, aisé. Né hors mariage.

NATURELLEMENT..... Na-tu-rel-l-e-ment, *adv.* De soi-même ; par un mouvement spontané ; selon la nature ; naïvement, simplement.

Digitized by Google

NANKIN, *s. m.*... Toile de coton d'un jaune rosat ou chamois, qui se fabrique à Nankin en Chine.

NANTIR, *ver.*.... Donner des gages pour assurer une dette; se précautionner. S'emparer, se saisir.

NAPPE, *s. f.*..... Linge, toile à couvrir la table où l'on prend les repas. Peau de cerf étendue. Pan de filet, etc.

NARCOTIQUE, *adj. s. m.* Qui assoupit; qui engourdit; endormant.

NARGUE, *s. f.*.. Expression de bravade, de mépris, de peu de cas, de moquerie; nique.

NARRER, *ver.*.... Raconter, conter; détailler; faire le récit; faire l'histoire de.

NASSE, *s. f.*..... Instrument d'osier qui sert à prendre du poisson. Piége. Engagement inextricable.

NATTE, *s. f.*..... Tissu, tapis de paille, de jonc, de roseau, etc., fait de trois brins ou cordons entrelacés.

NAUSÉE, *s. f.*.... Envie de vomir; soulèvement de cœur; dégoût.

NAVET, *s. m.*.... Plante *crucifère*, sorte de chou dont la racine en forme de fuseau sert à nourrir les animaux.

NAVRER, *ver.*.... Blesser, faire une grande plaie; déchirer, affliger profondément; contrister.

NÉBULEUX, *adj.* Obscurci de nuages; couvert; nuageux; sombre, obscur, parlant du ciel. Embrouillé; troublé.

NECTAR, *s. m.*... Vin délicieux; liqueur exquise. Breuvage des dieux selon la fable.

NATURALISER..... Na-t-ur-al-is-er, *ver.*.... Accorder à l'étranger les droits des nationaux. Acclimater une chose dans un pays.

NATURALISATION.... Na-t-ur-al-is-at-ion, *s. f.* Action de naturaliser; concession des droits nationaux; acte qui naturalise.

NATURALISÉ..... Na-t-ur-al-is-é, *adj.*.... Admis à la jouissance des droits que la loi d'un pays réserve aux nationaux de ce pays.

DÉNATURALISER..... Dé-m-t-neu-al-is-er, *ver.* Priver des droits propres aux naturels d'un pays. Rendre étranger; faire considérer comme tel.

DÉNATURALISATION... De-na-t-neu-al-is-at-ion, *s. f.* Action de dénaturaliser; privation des droits ou privilèges particuliers aux nationaux.

NATURALISME..... Na-t-ur-al-isme, *s. m.*.. *Sav.* Caractère, qualité de ce qui est naturel. Doctrine qui explique tout par la nature.

NATURALISTE..... Na-t-ur-al-iste, *s. m.*... Livré, appliqué à l'histoire naturelle des animaux, plantes, minéraux, etc.; qui la connaît.

NATURALITÉ..... Na-t-ur-al-it-é, *s. f.*... *Sav.* État, condition, situation d'un naturel du pays. Ensemble des droits des nationaux.

DÉNATURER..... De-na-t-ur-er, *ver.*.... Changer la nature d'une chose, décomposer, déformer, dégrader, altérer, défigurer.

DÉNATURÉ..... De-na-t-ur-é, *adj.*.... Contraire à la nature; sans affection, sans considération pour les liens du sang. Inhumain.

SURNATUREL..... Sur-na-t-ur-el, *adj.*.... Qui passe les forces de la nature; surhumain; divin, miraculeux. Surprenant; extraordinaire.

SURNATURELLEMENT.. Sur-na-t-ur-el-l-e-m' *adv.* D'une manière extraordinaire, surnaturelle, admirable, miraculeuse. Au-dessus du commun

COGNAT..... Co-g-na-t, *s. m.*..... *Sav.* (*Co, avec*; *g, rad. d'*AGIR; NA, *né.*) Lié par le sang; consanguin; parent par les femmes.

COGNATION..... Co-g-na-t-ion, *s. f.*.... *Sav.* Parenté; lien du sang; parentage; lien entre tous les descendants d'une même souche.

COGNATIQUE..... Co-g-na-t-ique, *adj.*.... *Sav.* Attribué aux parents collatéraux par les femmes à défaut de mâle, parlant d'un héritage.

AGNAT..... A-g-na-t, *s. m.*..... *Sav.* Membre de la famille; parent par les mâles. Collatéral d'une même souche par mâles.

AGNATION..... A-g-na-t-ion, *s. f.*..... *Sav.* Qualité des agnats. Ce qui distingue les agnats; droit, privilége propre aux agnats.

AGNATIQUE..... A-g-na-t-ique, *adj.*.... *Sav.* Qui appartient aux agnats, qui leur est propre, relatif; qui en vient.

NOËL..... No el, *s. m.*..... Fête de la naissance du Christ; chant, cantique pour la célébrer. Jour de naissance.

NANTIR. ..... Nant-ir, ... Se pourvoir, se prémunir; faire des profits dans une place, les mettre en réserve.

NANTISSEMENT..... Nant-iss-ment, *s. m.*... Gage, sûreté, garantie, ce qu'on donne au créancier pour assurer sa créance.

NAPPE. ..... Nap-p-e, ... Eau qui s'étend et tombe comme une nappe. Filet à cailles, alouettes, ortolans, etc.

NAPPERON..... Nap-p-er-on, *s. m.*..... Petite nappe; serviette qu'on étend sur la nappe pour la garantir et qu'on enlève au dessert.

NARCOTIQUE. Narcot-ique, *s. m.*..... *Sav.* (NARKÉ, *engourdissement, assoupissement.* Gr.) Médicament qui assoupit, endort.

NARCOTINE..... Narcot-ine, *s. f.*..... *Sav.* Substance cristallisable qui est un des principes actifs de l'*Opium*.

NARCOTISME..... Narcot-isme, *s. m.*..... *Sav.* Sommeil maladif, empoisonnement que causent les substances narcotiques.

NARGUE. *V. Nez.* Narg-u-e ..... Figue! je m'en ris! qu'importe! au diable! (Nargue des richesses!)

NARGUER ..... Narg-u-er, *ver.*..... Faire nargue; braver avec mépris; dédaigner, mépriser; faire la nique.

NARQUOIS..... Narq-u-ois, *adj.*..... Roué, fin, subtil, rusé; trompeur; qui se joue et se moque des autres.—*S. m.* Argot, jargon.

NARRER. ..... Narr-er, ... (*De* NÉ. C-G.) Donner de grands développements.

NARRE..... Narr-é, *s. m.*..... Discours pour raconter, pour développer un récit; exposé; relation. Échappatoire, subterfuge.

NARRATEUR..... Narr-at-eur, *s. m.*.... Celui qui narre, qui raconte; qui fait un récit; conteur, historien.

NARRATIF..... Narr-at-if, *adj.*..... Qui tient à la narration; qui y est propre; qui sert à raconter, à exposer une chose.

NARRATION..... Narr-at-ion, *s. f.*..... Récit historique; récit oratoire ou poétique; conte; exposé; relation; explication.

INNARRABLE..... In-é-narr-able, *adj.*.... Qu'on ne saurait raconter; qui ne peut être raconté; ineffable; qui ne peut se décrire.

NASSE. ..... Nass-e, ... Piége, embûche. Genre de *Testacés univalves*.

NASSELLE..... Nass-elle, *s. f.*..... Petite nasse de jone.

NAZIÈRE..... Naz-ière, *s. f.*..... Endroit où l'on tend les nasses; lieu propre à tendre les nasses.

NATTE. ..... Natt-e, ... (MATTA. Lat. Étym.) Paillasson; tresse de fil de soie; entrelacement à trois brins ou cordons.

NATTER..... Natt-er, *ver.*..... Couvrir, tapisser de nattes; tresser, entrelacer en natte; lier en tresse.

NATTIER..... Natt-ier, *s. m.*..... Fabricant, marchand de nattes, de tapis de paille, de jonc, etc.

NATTAIRE..... Natt-aire, *s. m.*..... *Sav. Inus.* Solitaire, moine, religieux qui couche sur des nattes.

DÉNATTER..... De-natt-er, *ver.*..... Défaire une natte; détortiller la tresse à trois cordons qui forme natte.

NAUSÉE. ..... Na-u-s-é-e, ... (NAUSÉE, *rad. de* NAGE, NAUTIQUE; *mal de mer.* NAUSÉE, *rad. de* NEZ; *ce qui sort à plein nez.*)

NAUSÉABOND..... Na-u-s-é-a-bond, *adj.*.. NAUSÉEUX. Qui cause des nausées; qui soulève le cœur; qui dégoûte, qui rebute.

NAVET. ..... Nav-et, ... Racine de la plante dite navet. Sorte de coquille *univalve*.

NAVETTE..... Nav-et-te, *s. f.*..... Chou, navet sauvage dont la graine donne une huile très-utile pour brûler, etc.

NAVETTE. *V. Nage.*... Nav-et-te, *s. f.*..... Ustensile en forme de navet qui fait courir le fil à travers le métier. Coquille en navette.

NAVETIER..... Nav-et-ier, *s. m.*..... Fabricant, marchand de navettes pour les tisserands.

NAVRER. ..... N-avr-er, ... (N, *rad. de* EN, *dans*; AVR, AFFRE, *horreur*; ER, *mettre, pousser*) Balafrer.

NAVRANT..... N-avr-ant, *adj.*..... Très-affligeant; douloureux; poignant; mortifiant; offensant.

NÉBULEUX. ..... Nébul-eux, ... (NUE, *nuage*; B, *harm.*; ULE, *petit*; EUX, *contenant.*) Chargé de soucis, d'inquiétudes (*front*).

NÉBULEUX..... Nébul-eus, *s. m.*..... Poisson du genre *Labre*.

NÉBULOSITÉ..... Nébul-os-it-é, *s. f.*.... *Sav.* Obscurité; nuage.

NÉBULEUSE..... Nébul-euse, *s. f.*..... Amas céleste de vapeurs lumineuses qu'on suppose être des soleils ou étoiles en formation.

Digitized by Google

NÈFLE, *s. f.*..... Fruit à noyaux, de couleur brune, couronné comme d'un cercle de cils et que le temps amollit.
NÉGOCE, *s. m.*... Commerce en gros ; trafic actif ; relation, maison de commerce. Industrie honteuse, dangereuse.
NEIGE, *s. f.*..... Eau, vapeur gelée qui tombe des nues sur la terre en flocons blancs et légers.
NÉOLOGIE, *s. f.* Invention, fabrication, usage, emploi de mots nouveaux ; usage des anciens dans un sens nouveau.
NERF, *s. m.*..... Cordon, filament blanchâtre qui porte au cerveau la sensation et aux muscles l'ordre de la volonté.
NET, *adj.*..... Propre, pur, sans mélange, sans souillure. Clair, limpide ; distinct ; poli, uni. Dégagé, débarrassé.
NEUF. *adj.*..... Fait depuis peu ; qui n'a pas, qui a peu servi ; frais ; récent ; plus jeune ; apprenti, sans expérience.

NÈFLE. Nefl-*e*.
NÉFLIER..... Nefl-*ier*, *s. m.*..... Arbre de la famille des *Rosacées* qui porte des nèfles.
NÉGOCE. *V. Oisif.* Négoc-*e*..... (Né, non ; *o*, rad. d'AGIR ; OCE, rad. d'OISIF. *Qui ne fait pas l'oisif, qui nie l'oisiveté.* Étym.)
NÉGOCIER..... Négoc-*i-er*, *ver*..... Commercer ; escompter, céder des billets ; traiter une affaire ; s'entremettre ; conceter.
NÉGOCIABLE..... Négoc-*i-able*, *adj.*..... Qui peut se négocier, s'échanger, circuler avec une valeur commerciale.
NÉGOCIANT..... Négoc-*i-ant*, *s. m.*..... Qui fait le négoce; banquier, trafiquant, commerçant, marchand en grand.
NÉGOCIANTISME.... Négoc-*i-ant-isme*, *s. m.*.. Esprit, mœurs, travail, conduite, préjugés particuliers de ceux qui font le négoce.
NÉGOCIATEUR..... Négoc-*i-a-teur*, *s. m.*.... Qui négocie, dirige quelque grande affaire d'État ; entremetteur, médiateur, intermédiaire.
NÉGOCIATION..... Négoc-*i-a-tion*, *s. f.*.... Conduite, direction d'une affaire ; art de la mener ; chose qu'on négocie. Escompte ; traite.
NEIGE. Neig-*e*..... Mousse d'eaux ressemblant à la neige. Sucre mêlé au jus des fruits et glacé. Extrême blancheur.
NEIGER..... Neig-*er*, *ver*..... Se couvrir de neige ; se blanchir à force de neige.
NEIGEUX..... Neig-*eux*, *adj.*..... Chargé, couvert de neige ; disposé, tourné à la neige. Nuageux ; terne, parlant d'un diamant.
NEIGHUS..... Neig-*eus*, *s. f.*..... Coquille du genre *Porcelaine*.
RENEIGER..... Re-neig-*er*, *ver*..... Se couvrir encore de neige ; neiger de nouveau.
SURNEIGE..... Sur-neig-*é*, *adj.*..... Qui a été couvert par la neige; que la neige a caché, parlant des voies du gibier.
FLEUR EN NEIGE.... Fleur-*eu-neig-e*, *s. f.*... Plante *Jasminée* que ses bouquets nombreux et blancs semblent couvrir comme d'une neige.
PERCE-NEIGE..... Per-*ce-e-neig-e*, *s. f.*... Plante à racine *bulbeuse* dont la fleur éclot après avoir percé la neige.
NÉOLOGIE. Neolog-*ie*..... *Sav.* (NÉOS, *neuf*, LOGOS, *discours*. Gr.) Manie d'user de mots que l'usage n'a pas consacrés.
NÉOLOGUE..... Neolog-*ue*, *s. m.*..... *Sav.* Qui a la manie d'employer, de faire des mots nouveaux ou de changer le sens des vieux.
NÉOLOGISME..... Neolog-*isme*, *s. m.*.... *Sav.* Manie, affectation d'employer des mots nouveaux, de détourner les mots de leur acception.
NÉOLOGIQUE..... Neolog-*ique*, *adj.*..... *Sav.* Qui concerne la néologie, qui y est relatif, qui en vient ; propre au néologisme.
NERF. Ner-*f*..... Filament subdivisé en rameaux. Tendons et muscles. Force, vigueur, appui. Agent, mobile.
NERF ..... Ner-*f*, *s. m.*..... Cordelette sur laquelle le relieur attache, coud les cahiers au dos du livre.
NERF..... Ner-*f*, *s. m.*..... Veine de *Pyrite* ou de métal soufré dans les mines de houille.
NERF-FERURE..... Ner-*f-fér-ure*, *s. m.*.... Atteinte, coup qu'a reçu un cheval sur le nerf postérieur des jambes de devant ou de derrière.
NERF DE BOEUF..... Ner-*f-de-bœuf*, *s. m.*.. Membre génital du bœuf arraché ou desséché. Membre du cerf.
ENTRE-NERFS..... Entre-*ner-fs*, *s. m.*... Espace que les relieurs laissent entre les cordons ou nerfs du dos d'un livre.
NERVER..... Ner-*v-er*, *ver*..... Coller les nerfs réduits en fils sur du bois ; dresser, enduire de colle les cordons d'un livre.
NERVÉ..... Ner-*v-é*, *adj.*..... Couvert, garni de nerfs réduits en filasse. Qui a des nervures saillantes, parlant d'une feuille.
NERVEUX..... Ner-*v-eux*, *adj.*..... Qui appartient aux nerfs, qui en vient ; plein de nerfs. Vigoureux ; solide, fort. Irritable.
DEMI-NERVEUX..... De-mi-ner-*v-eux*, *s. m.*. Muscle de la cuisse qui est demi-charnu et demi-membraneux.
NERVAL..... Ner-*v-al*, *adj.*..... *Sav.* NEUVIN. Bon pour les nerfs, propre à les fortifier ; propre, relatif aux nerfs.
NERVIN..... Ner-*v-in*, *s. m.*..... *Sav.* Remède qui fortifie les nerfs.
NERVAISON..... Ner-*v-ai-son*, *s. f.*..... *Sav.* Assemblage, ensemble harmonisé des nerfs, fibres, filaments et ligaments.
NERVURE..... Ner-*v-ure*, *s. f.*..... Art d'appliquer les nerfs ; saillie, côte saillante que forment les nerfs au dos du livre relié.
NERVURE..... Ner-*v-ure*, *s. f.*..... Figure, relief, saillie qui imite une veine, un muscle, en architecture.
NERVULE..... Ner-*v-ule*, *s. f.*..... *Sav.* Vaisseau du filet dit *pistil*. (Il y en a six dans le lis, un dans le froment, etc. Bot.)
NERVOIRE..... Ner-*v-oire*, *s. f.*..... Ustensile des cuisiniers qui donne au pastillage les nervures des feuilles.
ÉNERVER..... É-ner-*v-er*, *ver*..... Affaiblir, amollir ; relâcher ; efféminer ; ôter la vigueur ; tendre lâche, faible.
ÉNERVATION..... É-ner-*v-at-ion*, *s. f.*.... Abattement ; découragement ; prostration ; langueur ; action d'énerver ; affaiblissement.
TRINERVE..... Tr-i-ner-*v-é*, *adj.*..... *Sav.* Qui a trois nervures réunies le long de son pied ou filet, parlant d'une feuille.
TRIPLINERVE..... Tr-i-pli-ner-*v-é*, *adj.*.. *Sav.* Qui a cinq nervures principales courant dans sa longueur, parlant d'une feuille.
ÉNERGIE..... É-ner-*g-ie*, *s. f.*..... (En, *dans* ; ERGON, *œuvre*. Gr. Etym.) Force, vigueur, puissance ; vertu, force d'âme ; cœur.
ÉNERGIQUE..... É-ner-*g-ique*, *adj.*..... Plein de vigueur ; courageux ; ferme ; solide ; expressif ; fort ; entraînant ; chaleureux.
ÉNERGIQUEMENT..... É-ner-*g-ique-ment*, *adv.* D'une manière énergique ; avec vigueur ; avec force, chaleur, entraînement ; vivement.
ÉNERGUMÈNE..... É-ner-*gu-mène*, *s. m.*... *Sav.* Qui parle, agit avec violence ; qui s'emporte, s'enthousiasme à l'excès. Possédé du démon.
NÉVRALGIE..... Névr-*alg-ie*, *s. f.*..... *Sav.* (NEURON, *nerf* ; ALGOS, *douleur*. Gr. Etym.) Maladie, douleur des nerfs.
NÉVRALGIQUE..... Névr-*alg-ique*, *adj.*..... *Sav.* Qui appartient, qui a rapport à la névralgie ; qui en vient.
NÉVROLOGIE..... Névr-*o-log-ie*, *s. f.*..... *Sav.* NÉVROGRAPHIE. Traité, description des nerfs ; partie de l'anatomie qui y a rapport.
NÉVROPTÈRE..... Névr-*o-ptère*, *s. m.*.... *Sav.* (NEURON, *nerf* ; PTÉRON, *aile*. Gr. Etym.) Ordre d'insectes à quatre ailes en réseau.
NET. *V. Nu.* Ne-*t*..... Vide ; tout compté ; incontestable, évident. Franc, irréprochable ; innocent.
NET..... Ne-*t*, *adv.*..... Uniment ; tout d'un coup ; franchement, sans détour ; librement ; toute déduction faite.
NETTEMENT..... Ne-*t-t-e-ment*, *adv.*..... Proprement ; sans tache. Clairement, distinctement ; correctement, précisément.
NETTETÉ..... Ne-*t-t-e-té*, *s. f.*..... Propreté, pureté ; qualité de ce qui est net ; innocence ; intégrité. Clarté ; correction.
NETTOYER..... Ne-*t-t-oy-er*, *ver*..... Rendre net, pur ; émonder ; vider ; purger. Simplifier, éclaircir ; débrouiller. Dévaliser.
NETTOIEMENT..... Ne-*t-t-oi-e-ment*, *s. m.*.. NETTOYAGE. Action de nettoyer, de rendre propre, de dégager. Déménagement furtif.
RENETTOYER..... Re-*ne-t-t-oy-er*, *ver*.... Nettoyer de nouveau ; nettoyer une seconde fois.
NEUF. *V. Naître.* Neu-*f*..... Novice ; inexpérimenté. Qui n'a pas encore été dit, produit, employé, travaillé.
À NEUF..... À-*neu-f*, *adv.*..... De fond en comble ; parfaitement ; de manière à servir comme tout neuf.
DE NEUF..... De-*neu-f*, *adv.*..... D'une manière neuve ; en objets nouveaux, neufs.
PONT-NEUF..... Pont-*neu-f*, *s. m.*..... Chanson triviale, populaire, sur un air avenant et très-commun.
BOIS NEUF..... Bois-*neu-f*, *s. m.*..... Bois qui n'a pas voyagé en train ou à flot perdu ou enfin dans l'eau.

Digitized by Google

NEUF, *s. m.*..... Huit unités plus une; qui vient après le huitième; caractère, lettre qui exprime neuf.
NEUTRE, *adj.*.... Qui ne prend parti pour aucune des parties en guerre ou en lutte ou en discussion. Impartial.
NEVEU, *s. m.*.... Fils du frère ou de la sœur. Le fils de votre frère ou de votre sœur.
NEZ, *s. m.*..... Partie saillante du visage située entre la bouche et le front et qui sert à sentir; organe de l'odorat.

TERRE-NEUVIER..... Terre-neu-v-ier, *s. m.*.. Pêcheur de morue aux bancs de Terre-Neuve; navire qui sert à cette pêche.
NOUVEAU, NOUVEL.... Nou-v-eau, *adj.*..... Qui commence; qui vient de paraître. Naissant; moderne; novice; qui en rappelle un autre.
NOUVEAU..... Nou-v-eau, *s. m.*..... Ce qui vient d'arriver; ce qu'on apprend pour la première fois. Chose surprenante.
À NOUVEAU..... À-nou-v-eau, *adv*..... Encore une fois; en recommençant; comme si rien n'était fait.
NOUVEAU..... Nou-v-eau, *adv*..... Tout nouvellement; tout récemment; depuis peu de temps; naguère; tout fraîchement.
DE NOUVEAU..... De-nou-v-eau, *adv*..... Derechef; une autre fois; encore un coup; une seconda fois; de plus belle.
NOUVEAUTÉ..... Nou-v-e-aut-é, *s. f.*.... Qualité, durée de ce qui est nouveau; innovation. Ce qui vient de paraître. Chose à la mode
NOUVELLE..... Nou-v-el-l-e, *s. f.*..... Premier avis; récit d'un fait. Chose qui vient d'arriver. Historiette; petit roman.
NOUVELLEMENT..... Nou-v-el-l-e-ment, *adv.* Depuis peu; récemment; dernièrement; fraîchement.
NOUVELLETÉ..... Nou-v-el-l-et-é, *s. f.*.... *Inus.* Changement; tentative, entreprise de déposséder; trouble à la possession d'un héritage.
NOUVELLISTE..... Nou-v-el-l-iste, *s. m.*... Qui aime à apprendre, à recevoir, à débiter, à forger des nouvelles.
RENOUVEAU..... Re-nou-v-eau, *s. m.*.... *Inus.* Printemps; saison nouvelle.
RENOUVELER..... Re-nou-v-el-er, *ver*... Remplacer par d'autres choses semblables; recommencer; revivifier; redoubler. Changer.
RENOUVELLEMENT.... Re-nou-v-el-le-m', *s. m.* Réparation; rétablissement d'une chose à neuf. Recrudescence; réitération; accroissement.
NOVALE..... No-v-al-e, *s. f.*..... Terre nouvellement défrichée et mise en valeur. Dîme des curés sur les novales.
NOVATION..... No-v-at-ion, *s. f.*..... Renouvellement de titre; changement d'une obligation en une autre qui détruit la première.
NOVATEUR..... No-v-at-eur, *s. m.*.... Qui fait, qui prêche, qui veut faire des nouveautés; qui projette, médite des changements.
NOVICE..... No-v-ic-e, *adj.*, *s. m.*... Qui prend l'habit du couvent pour subir le temps d'épreuve. Peu exercé; inexpérimenté.
NOVICIAT..... No-v-ic-i-at, *s. m.*..... État des novices avant leur profession; leur demeure; durée du noviciat. Apprentissage; essai.
NOVISSIME..... No-v-is-imé, *adv*..... *Sav.* Tout récemment; tout dernièrement.
INNOVER..... In-no-v-er, *ver*..... Changer; introduire des nouveautés dans les choses, dans les pensées, les usages, etc.
INNOVATEUR..... In-no-v-at-eur, *s. m.*... Qui innove; qui introduit ou qui veut introduire des changements. Révolutionnaire.
INNOVATION..... In-no-v-at-ion, *s. f.*.... Déplacement, changement, nouveauté en politique, en religion, etc. Révolution.
RÉNOVATEUR..... Ré-no-v-at-eur, *s. m.*. *Inus.* Qui renouvelait les papiers terriers; qui travaillait à en faire d'autres.
RÉNOVATION..... Ré-no-v-at-ion, *s. f.*.... Renouvellement; répétition. Rétablissement d'une chose en l'état où elle était.

NEUF. Neu-f. ..... Le neuvième.

NEUVAINE..... Neu-v-aine, *s. f.*..... Les neuf jours consécutifs consacrés à un acte de dévotion ou à des prières.
NEUVIÈME..... Neu-v-i-ème, *adj*..... Qui vient en ordre après le huitième; qui la suit immédiatement. — *S. m.* Le neuvième.
NEUVIÈME..... Neu-v-i-ème, *s. f.*..... Octave de la seconde qui exige neuf sons pour passer d'un de ses termes à l'autre (musique).
NEUVIÈMEMENT..... Neu-v-i-ème-ment, *adv.* En neuvième lieu; pour la neuvième remarque.
DIX-NEUVIÈME..... Dix-neu-v-i ème, *adj*... Venant en ordre après le dix-huitième; qui le suit immédiatement. — *S. m.* Le dix-neuvième.
NEUF-HUIT..... Neu-f-huit, *s. m*..... Mesure de musique composée de neuf croches formant trois temps.
NEUF-QUATRE..... Neu-f-quatr-e, *s. m*.... Mesure de musique composée de neuf noires formant trois temps de trois noires.
NONAGÉNAIRE..... No-n-ag-é-n-aire, *adj*... (No, *rad. de* NEUF; N, *harm.*; AG, *âge*; EN, *année*.) Qui a neuf fois dix ans d'âge; qui a
NONANTE..... No-n-ant-e, *adj*..... Quatre-vingt-dix; neuf fois dix.
NONANTIÈME..... No-n-ant-i-ème, *adj*.... Qui vient en ordre après le quatre-vingt-neuvième. — *S. m.* Le quatre-vingt-dixième.
NONUPLE..... No-n-u-pl-e, *adj*..... (No, *neuf*; NU, *harm.*; PL, *pli*, *fois*.) Qui contient neuf fois; multiplié neuf fois.
NONUPLER..... No-n-u-pl-er, *ver*..... (No, *rad. de* NEUF; NU, *harm.*; PL, *pli*, *fois*; ER, *mettre*.) Répéter, multiplier neuf fois.
NOVEMBRE..... No-v-embre, *s. m*..... Onzième mois de l'année qui commence à partir du 1er janvier, le neuvième à partir de mars.
NEUTRE. Neutr-e. ..... (NE, *non*; UTRE, *rad. d'*UN *et* AUTRE.) Ni masculin ni féminin. Ni acide ni alcalin.

NEUTRE..... Neutr-e, *adj*..... Dont l'action ne tombe pas sur un régime direct; sans régime direct. (Verbe.) (Gram.)
NEUTRALISER..... Neutr-al-is-er, *ver*.... Rendre neutre; réduire à n'être ni acide ni alcalin. Adoucir; tempérer; équilibrer; balancer.
NEUTRALISATION..... Neutr-al-is-at-ion, *s. f.*. Action de neutraliser un sel. Action de mettre à l'abri de la guerre un pays, un État, etc.
NEUTRALEMENT..... Neutr-al-e-ment, *adv*... D'une manière neutre; dans le sens neutre; sans rapport à aucun objet; sans régime.
NEUTRALITÉ..... Neutr-al-it-é, *s. f.*..... Impartialité; état d'une nation, d'une personne qui ne prend pas parti entre celles en guerre.
NEVEU. *V. Naître.* Ne-v-eu. ..... Fils du cousin germain ou de la cousine germaine en Bretagne.
PETIT-NEVEU..... Petit-ne-v-eu, *s. m*.... ABRÉGÉ-NEVEU. Fils du neveu ou de la nièce — NEVEUX. Postérité, descendants, successeurs
NÉPOTISME..... Né-po-t-isme, *s. m*.... *Sav.* Influence des neveux du pape dans les affaires. Faiblesse, penchant à avancer ses parents.
NIÈCE..... Ni-èce, *s. f.*..... Fille du frère ou de la sœur; la fille de votre frère ou de votre sœur.
PETITE-NIÈCE..... Petite-ni-èce, *s. f.*.... Fille du neveu ou de la nièce; la fille de votre nièce ou de votre neveu.
NEZ. *V. Nausée.* Ne-z. ..... Odorat, sens de l'odeur. Prévoyance, sagacité. Visage. Éperon, proue d'un navire.
NEZ..... Ne-z, *s. m*..... Poisson, genre des *Squales*. Cap, promontoire; ce qui avance.
BLANC-NEZ..... Blanc-ne-z, *s. m*..... Singe de l'ancien continent du genre des *Guenons*.
LONG-NEZ..... Long-ne-z, *s. m*..... Poisson du genre des *Squales*. Nom d'une espèce de reptile, de serpent.
TORCHE-NEZ..... Torch-e-ne-z, *s. m*.... Corde qui sert à serrer la lèvre antérieure d'un cheval fougueux avec un morceau de bois.
NASAL..... Na-s-al, *adj*..... Appartenant, propre au nez; qui passe par le nez, qui en vient; modifié par le nez.
NASALEMENT..... Na-z-al-e-ment, *adv*.... Avec un son accentué par le nez; par le moyen du nez; avec un son nasal.
NASALITÉ..... Na-z-al-it-é, *s. f*..... Qualité, particularité d'une consonne ou d'une voyelle nasale; accent qui vient du nez.
NASEAU..... Na-z-eau, *s. m*..... L'une des ouvertures du nez par où l'animal respire ou flaire; narine.
NASARD..... Na-z-ard, *s. m*..... Tuyau, jeu d'orgue qui imite la voix d'un homme chantant du nez.
NASARDE..... Na-z-ard-e, *s. f*..... Chiquenaude sur le nez; croquignole. Moquerie; lardon; trait insultant, amer.
NASARDER..... Na-z-ard-er, *ver*..... Lâcher des nasardes; donner des chiquenaudes; se moquer avec mépris; persifler.
NASILLER..... Na-z-ill-er, *ver*..... Parler du nez; traîner les sons de ses paroles dans les fosses nasales.
NASILLARD..... Na-z-ill-ard, *adj*..... Qui parle du nez; dont la voix se voile en passant par le nez; qui vient du nez.
NASILLEMENT..... Na-z-ill-e-ment, *s. m*.. NASILLONNEMENT. NASONNEMENT. Action de parler, de prononcer du nez. (Dans BRAUÉE.)
NASILLONNER..... Na-z-ill-on-n-er, *ver*.... Parler un peu du nez; avoir une prononciation un peu nasale.

Digitized by Google

NIAIS, *adj* ..... Simple; qui n'a aucun usage du monde; hébété, sot; imbécile; qui indique la sottise, l'inexpérience.
NID, *s. m*..... Petit berceau, logette que l'oiseau construit pour faire et soigner sa couvée.
NIELLE, *s f*.... Plante des blés dont la graine est noire. Maladie qui change le grain de blé en une poudre noire.
NIPPE, *s. f*..... Vêtement, meuble, tout ce qui sert à l'ajustement, à la parure. Profit, gain.
NITRE, *s. m*..... Sel formé par la combinaison de l'acide nitrique et de la potasse; salpêtre. Nitrate de potasse.
NIVEAU, *s. m*... Instrument qui sert à unir, égaliser un terrain, à trouver les diverses hauteurs des objets.

FRONTO-NASAL..... Front-o-na-s-al, *s. m*... *Sav.* Muscle nasal ou pyramidal qui descend du front au bout du nez.
NASO-OCULAIRE..... Na-s-o-ocul-aire, *adj*... *Sav.* Qui tient à l'œil et au nez, parlant du nerf nasal.
NASO-PALATIN..... Na-s-o-pal-at-in, *adj*... *Sav.* Nerf assez volumineux de la face.
NARINE..... Na-ri(*rive*)-ne, *s. f*... Cavité, ouverture du nez pour flairer, respirer, écouler les humeurs.
RENÂCLER..... Re-nâ-cl-er, *ver*..... RENASQUER. Bruire par le nez en retirant vivement l'haleine. Répugner; refuser; résister.
RENIFLER..... Re-ni-fl-er, *ver*..... (RE, *rière*; NI, nez; FLER; *souffler*.) Aspirer, retirer avec bruit l'humeur, l'air des narines.
RENIFLERIE..... Re-ni-fl-er-ie, *s. f*..... Action de renifler; marque de répugnance qu'on donne en aspirant l'humeur ou l'air du nez.
REMIFLEMENT..... Re-ni-fl-e-ment, *s. m*.. Mouvement, effort pour aspirer, pour retirer en dedans l'humeur ou l'air du nez.
RENIFLEUR..... Re-ni-fl-eur, *s. m*..... Celui qui aspire, qui retire fortement l'humeur ou l'air de ses narines.
MORNIFLE..... Mo-r-ni-fl-e, *s. f*..... Coup de main sur le nez, sur le visage.

NIAIS. Ni-ais. ..... (*De* NID. Étym.) Qui n'a jamais quitté le nid, parlant d'un faucon.—*S. m.* Personne niaise
NIAISER..... Ni-ais-er, *ver*..... Badiner, s'amuser à des riens; batifoler; muser; s'occuper de bagatelles.
NIAISERIE..... Ni-ais-er-ie, *s. f*..... Chose frivole; badinerie; puérilité. Caractère de niais; sottise, bêtise.
NIAISEMENT..... Ni-ais-e-ment, *adv*..... D'une façon niaise; bêtement; simplement; stupidement, sottement.
DÉNIAISER..... Dé-ni-ais-er, *ver*..... Attraper, duper, filouter. Rendre plus fin, plus rusé; dégourdir; désabuser. Former, dresser.
DÉNIAISE..... Dé-ni-ais-é, *adj*..... Roué; fin; alerte, éveillé; rusé, madré, dégourdi, matois.
DÉNIAISEUR..... Dé-ni-ais-eur, *s. m*.... Celui qui déniaise les autres, qui les rend moins gauches, moins simples.
DÉNIAISEMENT..... Dé-ni-ais-e-ment, *s. m*. Action par laquelle on détrompe les niais; action de déniaiser.
NICE..... Ni-c-e, *adj*..... *Inus.* Simple, niais; crédule; novice, sans expérience, sans art; mal avisé; ignorant.
NICETTE..... Ni-c-ette, *adj*..... *Inus.* Encore simple; encore un peu nice.
NICEMENT..... Ni-c-e-ment, *adv*..... Simplement, sans art, sans malice; sans ruse. Gauchement; maladroitement.
NIGAUD..... Ni-g-aud, *adj*..... (NUGÆ, *bagatelles*. Lat. Étym.) Sot et niais; grand niais, grand innocent; qui baguenaude
NIGAUD..... Ni-g-aud, *s. m*..... Oiseau; le plus stupide, le plus niais des *Cormorans*.
NIGAUDER..... Ni-g-aud-er, *ver*..... S'amuser comme un nigaud; s'occuper à des enfantillages; niaiser.
NIGAUDERIE..... Ni-g-aud-er-ie, *s. f*.... Action de nigaud; niaiserie; manière d'être, caractère du nigaud.
NIQUEDOUILLE..... Ni-que-d-ouille, *s. m*... Niais, simple, sot; crédule. Gauche, embarrassé comme un faucon pris au nid.
NID. Ni-d. ..... Couvée, nichée; tout ce que contient un nid. Établissement, lieu où l'on est bien.
NID-DE-FOURMIS..... Ni-d-de-fourm-is, *s. m*.. Arbrisseau grimpant de Cayenne.
NID-D'OISEAU..... Ni-d-d'-oi-s-eau, *s. m*.. Nom d'une plante à racine *bulbeuse* à fleurs en épi, sorte d'*Ophryde*.
NIDOREUX..... Ni-d-or-eux, *adj*..... *Sav.* Qui a un goût de pourri, de brûlé, d'œufs couvis; punais. (Terme de médecine.)
NIDULAIRE..... Ni-d-ul-aire, *s. f*..... *Sav.* Genre de plantes de la famille des champignons qui ont la forme de nid.
NICHE..... Ni-ch-e, *s. f*..... Enfoncement, cavité pour buste, statue, etc.; petit réduit; loge, cabane de chien.
NICHE..... Ni-ch-e, *s. f*..... Espièglerie, malice, mièvrerie; supercherie; polissonnerie.
NICHER..... Ni-ch-er, *ver*..... Faire son nid; placer, établir, caser; percher. Se cacher, se loger, se fourrer.
NICHER, NITER..... Ni-ch-é, *s. f*..... Le plein nid; tous les petits oiseaux qui se serrent dans un nid; couvée. Réunion de vauriens.
NICHET..... Ni-ch-et, *s. m*..... Œuf qu'on met dans le nid où l'on veut que la poule aille pondre.
NICHOIR..... Ni-ch-oir, *s. m*..... Cage propre à faire nicher, à faire couver des serins.
DÉNICHER..... Dé-ni-ch-er, *ver*..... Oter de sa niche; arracher du nid; s'envoler du nid. Découvrir. Débusquer, chasser. S'évader.
DÉNICHEUR..... Dé-ni-ch-eur, *s. m*.... Qui déniche les oiseaux. Ardent, adroit à trouver, prendre ses aises, à voir, saisir l'occasion.
NIELLE. Ni-el-l-e. ..... (NI, *rad. de* NOIR.) Figure d'une sorte d'émail noir gravée sur ouvrage d'orfévrerie.
NIELLER..... Ni-el-l-er, *ver*..... Orner de figures gravées dont les traits sont remplis d'un émail noir.
RIELLER..... Ni-el-l-er, *ver*..... Gâter par la nielle; réduire en poussière noire comme la suie
NIPPE. Nip-p-e..... NIPPES. Hardes, habillements; ustensiles de ménage; vêtement, toilette.
NIPPER..... Nip-p-er, *ver*..... Fournir de nippes; équiper, garnir. Tirer parti de; exploiter les circonstances.
NITRE. Nitr-e. ..... *Sav.* (NITRO, *je lave*. Gr. Étym.) (L'acide nitrique est formé d'azote et d'oxygène.)
NITREUX..... Nitr-eux, *adj*..... *Sav.* Qui contient du salpêtre; chargé, abondant en salpêtre, en nitre.
NITRIÈRE..... Nitr-ière, *s. f*..... *Sav.* Lieu où se forme, d'où se tire le nitre, le salpêtre.
NITRIQUE..... Nitr-ique, *adj*..... *Sav.* Qui est formé d'azote et d'oxygène, parlant de l'acide.
NITRATE..... Nitr-ate, *s. m*..... *Sav.* Sel formé par la combinaison de l'acide nitrique avec quelqu'une des bases salifiables.
NITRITE..... Nitr-ite, *s. m*..... *Sav* Sel qui résulte de la combinaison de l'acide nitreux avec l'une des bases salifiables.
NITROGÈNE..... Nitr-o-gène, *s. m*..... *Sav.* Qui sert à former le sel de nitre; azote, base acidifiable de l'acide nitrique.
NIVEAU. Niv-eau. ..... Plain-pied; état d'un plan horizontal ou de divers points dans le même plan. Égalité.
NIVEAU..... Niv-eau, *s. m*..... Tout instrument servant à indiquer l'égalité de hauteur entre les choses.
DE NIVEAU..... De-niv-eau, *adv*..... AU NIVEAU, *prép.* À égale hauteur, de plain-pied; selon le niveau; de pair; à l'égal de.
NIVELER..... Niv-el-er, *ver*..... Mesurer, mettre au niveau; chercher une parallèle à l'horizon. Rendre uni, horizontal, égal.
NIVELEUR..... Niv-el-eur, *s. m*..... Qui nivelle, qui unit; mesureur de niveau. Qui égalise; partisan de l'égalité; radical.
NIVELLEMENT..... Niv-el-le-ment, *s. m*... Action d'égaliser, de mesurer au niveau; travail pour rendre uni, horizontal, égal.
RENIVELER..... Re-niv-el-er, *ver*..... Niveler, égaliser de nouveau.
CONNIVER..... Co-n-niv-er, *ver*..... Être d'intelligence. Concerter, dissimuler le mal, y condescendre; feindre de ne pas le voir.
CONNIVENT..... Co-n-niv-ent, *adj*..... *Sav.* Qui tendent à se rapprocher, à se mettre de niveau, à s'assembler. (Parties d'une plante.)
CONNIVENCE..... Co-n-niv-ence, *s. f*.... Égalité d'efforts; complicité; condescendance; participation active et tacite à un mal.

Digitized by Google

NOBLE, *adj.* ... Qui fait partie d'une classe, d'une caste distinguée dans un État. Généreux, magnifique ; illustre.
NOCE, *s. f.* ..... Mariage ; festin, réjouissances de mariage ; gens conviés, rassemblés à la noce.
NŒUD, *s. m.* ... Entrelacement de plusieurs bouts de fil, ruban, cordon, etc., serrés, croisés, liés.
NOIR, *adj.* ..... Qui a une couleur de nuit ; sans jour ; obscur ; opposé au blanc. Qui tire au noir. Livide, meurtri.

NOBLE. Nobl-e..... ..... (Nom. rel. C-G.) (N, *rad. de* NÅ ; OBLE, ABLE, *habile*.) Élevé. Qui annonce de la grandeur.
NOBLE. Nobl-e, *s. m.*..... Gentilhomme ; qui est d'un corps de noblesse, de la classe privilégiée ; mis au rang des nobles.
NOBILIAIRE. Nobil-i-aire, *adj.*..... Qui vient de la noblesse, qui y a rapport.—*S. m.* Liste détaillée des maisons nobles d'un pays.
NOBILISSIME. Nobil-iss-ime, *adj.*.... *Inus.* Dignité ; titre d'honneur des Césars du Bas-Empire et de leurs femmes. Très-noble.
NOBILISSIMAT. Nobil-iss-imat, *s. m.*... *Inus.* Dignité du nobilissime.
NOBLEMENT. Nobl-e-ment, *adv.*..... En gentilhomme ; sans travailler. Généreusement ; grandement ; avec honneur et noblesse.
NOBLESSE. Nobl-esse, *s. f.*..... Qualité du noble, du gentilhomme ; naissance, race illustre ; corps des nobles.
NOBLESSE. Nobl-esse, *s. f.* ..... Générosité ; élévation de l'âme ; qualité qui distingue ; dignité ; grandeur d'âme.
ANOBLIR. A-nobl-ir, *ver.*..... Donner le titre, les droits de noble, de gentilhomme ; élever au rang des nobles.
ANOBLI. A-nobl-i, *adj.*..... Qui a été anobli, qu'on a élevé au rang des nobles.—*S. m.* Celui qui vient d'être fait noble.
ANOBLISSEMENT. A-nobl-iss-ement, *s. m.* Don, faveur, acte du prince qui confère les privilèges de la caste noble.
ENNOBLIR ..... En-nobl-ir, *ver.*..... Donner de la noblesse, de l'éclat ; illustrer ; marquer du sceau de la véritable grandeur.
IGNOBLE. ..... Ig-nobl-e, *adj.*..... Sans noblesse ; bas ; qui n'a point de cœur ; méprisable ; vil ; né dans la bassesse.
IGNOBLEMENT. ..... Ig-nobl-e-ment, *adv.*.. D'une manière ignoble ; bassement ; avec honte ; honteusement.
GARDE-NOBLE. ..... Garde-nobl-e, *s. m.*.... Droit du survivant des époux nobles de jouir, sans en rendre compte, du bien des enfants.
NOCE. ..... No-ce ..... (No, *rad. probable de* NOEUD.) Célébration du mariage ; épousailles.
NUPTIAL. ..... Nu-pti-al, *adj.*..... Qui concerne la cérémonie des noces ; qui tient, qui est propre, relatif au mariage.
NUBILE. ..... Nu-bil-e, *adj.*..... (*Au nœud habile*.) Qui est en âge d'être marié ; apte à former le lien du mariage.
NUBILITÉ. ..... Nu-bil-it-é, *s. f.*..... Âge nubile ; état d'une personne nubile ; état, aptitude de celui qui peut se marier.
NŒUD. ..... Nœu-d. ..... Ornement, parure des femmes ; difficulté, point essentiel ; attachement, liaison.
NOEUD ..... Nœu-d, *s. m.*..... Ce qui semble lier les choses, les articuler dans les tiges, mains, doigts, etc., etc.
NOUE. ..... Nou-e, *s. f.*..... Endroit où se rencontrent les surfaces inclinées de deux combles ; plomb, toile qu'on y place.
NOUER ..... Nou-er, *ver.*..... Former un nœud ; lier par un nœud. Intriguer. Assembler, grouper. Devenir rachitique.
NOUÉ ..... Nou-é, *adj.*..... Dont le nœud, l'intrigue est bien ou mal formé, parlant d'une pièce de théâtre. Lié, arrêté.
NOUURE ..... Nou-ûre, *s. f.*..... Maladie de l'enfant qui se noue ; état d'un enfant noué. Renflement des fruits naissants.
NOUÉES. ..... Nou-ées, *s. f.*..... Fiente, marde de cerf, depuis la mi-mai jusqu'à la fin d'août.
NJUEMENT. ..... Nou-e-ment, *s. m.*..... *Inus.* Action de nouer ; ce qui forme nœud.
NOUET. ..... Nou-et, *s. m.*..... Linge où l'on noue un paquet de drogues qu'on veut faire infuser ou bouillir.
NOUEUX ..... Nou-eux, *adj.*..... Plein de nœuds ; plein de renflements qui imitent les nœuds. Dont les nœuds sont saillants.
DÉNOUER ..... Dé-nou-er, *ver.*..... Défaire un nœud ; délier, détacher ce qui tient par un nœud ; assouplir ; démêler, débrouiller.
DÉNOÛMENT ..... Dé-noû-ment, *s. m.*.... Action de dénouer ; solution ; éclaircissement. Fin, dernier mot d'une intrigue de théâtre.
ÉNOUER ..... É-nou-er, *ver.*..... Éplucher les draps, les étoffes, en ôter les nœuds.
ÉNOUEUR ..... É-nou-eur, *s. m.*..... Ouvrier qui épluche les draps, qui en ôte les nœuds.
RENOUER. ..... Re-nou-er, *ver.*..... Nouer une chose dénouée ; rattacher ; renouveler, recommencer. Réunir ; rapatrier.
RENOUEUR. ..... Re-nou-eur, *s. m.*..... Celui qui fait profession de remettre les membres disloqués. Rhabilleur.
RENOÛMENT. ..... Re-noû-ment, *s. m.*.... RENOUEMENT. Rétablissement ; renouvellement ; reprise. Raccommodement ; réconciliation.
ÉNODE. ..... É-no-d-é, *adj.*..... ÉNOUÉ. Qui n'est pas noueux ; qui n'a pas de nœuds.
ENEUER. ..... É-ne-y-er, *ver.*..... *Peu usité.* Enlever, ôter les nœuds du bois.
NECTAIRE. ..... Ne-ct-aire, *s. f.*..... *Sav.* Partie des fleurs où se trouve, où se distille le suc dont l'abeille compose son miel.
ANNEXE. ..... An-ne-x-e, *s. f.*..... *Sav.* Ce qui tient ou est attaché à une chose ; dépendance. Succursale. Accessoire ; partie.
ANNEXER. ..... An-ne-x-er, *ver.*..... Attacher, joindre, unir. Faire dépendre de. Incorporer ; rattacher à.
ANNEXION ..... An-nex-ion, *s. f.*..... *Sav.* Union ; jonction. Bénéfice auquel la prêtrise était attachée.
CONNEXE. ..... Co-n-ne-x-e, *adj.*..... Qui a une liaison, qui a des rapports avec d'autres choses ; qui se rattache ; qui dépend.
CONNEXION. ..... Co-n-ne-x-ion, *s. f.*.... Liaison, rapport, correspondance ; connivence ; dépendance ; corrélation.
CONNEXITÉ. ..... Co-n-ne-x-it-é, *s. f.*.... Disposition que deux choses ont à s'unir ; ensemblage, union ; rapport commun, corrélation.
CONNECTIF ..... Co-n-ne-ct-if, *s. m.*.... *Sav.* Partie charnue qui coagule parfois les deux lobes des *Anthères*, parlant des plantes.
NOIR. ..... Noir. ..... Ténébreux. Sale, crasseux. Triste, morne, taciturne ; sinistre. Méchant ; affreux ; atroce.
NOIR. ..... Noir, *s. m.*..... Couleur de ce qui est noir ; ce qui est noir. Réflexion triste, douloureuse.
NOIR. ..... Noir, *s. m.*..... Nègre ; homme à peau noire ; homme de la race opposée aux blancs.
NOIRE. ..... Noir-e, *s. f.*..... Note exprimant le double d'une croche ou la moitié d'une blanche en musique.
NOIRAUD. ..... Noir-aud, *adj.*..... Qui a les cheveux noirs et le teint brun ; moricaud.—*S. m.* Personne un peu noire.
NOIRÂTRE ..... Noir-âtre, *adj.*..... Qui tire sur le noir ; qui approche du noir ; un peu brun.
NOIRCEUR ..... Noir-ceur, *s. f.*..... Le noir ; qualité de ce qui est noir ; tache noire. Sombre tristesse. Atrocité, méchanceté.
NOIRCIR ..... Noir-c-ir, *ver.*..... Rendre, devenir noir ; barbouiller de noir. Attrister ; diffamer ; rendre odieux, infâme.
NOIRCISSEUR. ..... Noir-c-iss-eur, *s. m.*.... Ouvrier teinturier qui fait l'achèvement des noirs en teinture.
NOIRCISSURE. ..... Noir-c-iss-ure, *s. f.*.... Tache, barbouillage, enduit de noir ; ce qui a été noirci ; ce que laisse la couleur noire.
RENOIRCIR. ..... Re-noir-c-ir, *ver.*..... Noircir de nouveau ; repasser une couche de noir.
BOIS-NOIR ..... Bois-noir, *s. m.*..... Divers bois colorés en noir.
GROS-NOIR. ..... Gros-noir, *s. m.*..... Espèce d'ardoise.
QUEUE-NOIRE ..... Queue-noire, *s. f.*..... Poisson du genre des *Perches*.
TÊTE-NOIRE. ..... Tête-noire, *s. f.*..... Espèce de couleuvre. Sorte de fauvette à tête noire.
NÈGRE. ..... Nègr-e, *s. m.*..... (NÈGR, NAIRNE, en patois de l'est.) Noir. Homme à peau de couleur noire ; esclave noir.
NÈGRE. ..... Nègr-e, *s. m.*..... Nom d'un singe ; nom d'un poisson ou d'un papillon.
NÉGRESSE. ..... Nègr-esse, *s. f.*..... Femme qui a la peau noire, qui est de race nègre. Nom de quelques espèces de coquillet.
NÉGRIER ..... Nègr-ier, *adj.*..... Qui sert au trafic de la chair humaine, à la traite des noirs ou nègres, parlant d'un navire.
NÉGRERIE. ..... Nègr-er-ie, *s. f.*..... Lieu où les marchands de nègres entassent leurs victimes à vendre.

Digitized by Google

NOIX, *s. f.* ..... Fruit qu'enveloppe une petite boîte ou coque de bois couverte d'écale verte. Ce qui y ressemble.
NOM, *s. m.* ..... Mot; son ou groupe de sons qui désigne quelqu'un ou quelque chose; titre; qualité.
NOMADE, *adj.* ... Errant; qui n'a point d'habitation fixe; qui va d'un pays à l'autre; qui change sans cesse de contrée.
NOMBRE, *s. m.* ... Unité, collection d'unités, de choses de la même espèce ou de parties de l'unité.

NÈGRILLON ..... Nègr-ill-on, *s. m.* ..... Petit nègre; petite négresse.
DÉNIGRER ..... Dé-nigr-er, *ver.* ..... Dépriser la valeur; ternir la réputation; ravaler, rabaisser, ridiculiser; déchirer, décrier.
DÉNIGREUR ..... Dé-nigr-eur, *s. m.* ..... Qui dénigre, qui ternit, obscurcit la réputation; médisant; flétrissant.
DÉNIGREMENT ..... Dé-nigr-e-ment, *s. m.* .. Décri, diffamation; mépris; rabaissement; détraction, avilissement; état dégradant.
DÉNIGRANT ..... Dé-nigr-ant, *adj.* ..... Qui dénigre; qui tend, qui porte à avilir, à déconsidérer, à ravaler, à rendre méprisable.
NOUK. ..... Nou-k. ..... Os du genou où s'emboîtent la cuisse et la jambe. Glande de la jointure de l'épaule de veau.
NOIX ..... Noi-s, *s. f.* ..... Sorte de boule, pièce ronde et mobile sur laquelle un objet peut se mouvoir en tous sens.
NOUASSE ..... Nou-asse, *s. f.* ..... *Peu usité.* Espèce de noix sauvage.
NOUGAT ..... Nou-gat, *s. m.* ..... (Nou, *rad. de* NOIX, NUX. Pat.; GAT, *rad. de* GATEAU.) Gâteau d'amandes, de noix ou caramel.
NOYER ..... Noy-er, *s. m.* ..... Arbre de la famille des *Térébinthacées* qui porte les noix.
NOYAU ..... Noy-au, *s. m.* ..... Petite boîte en bois dur qui contient une amande et qu'enveloppe la chair des fruits.
NOYAU ..... Noy-au, *s. m.* ..... Ce qui soutient; axe; pivot; vis d'escalier tournant; centre. Principe; source; germe.
NOYAU-D'OLIVE ..... Noy-au-d'-ol-ive, *s. m.* . Coquille *Univalve* du genre *Volute*.
NOISETTE ..... Noi-s-ette, *s. f.* ..... Petite noix; *Aveline*; petite amande enveloppée d'une coque dure. Couleur de noisette.
NOISETIER ..... Noi-s-et-ier, *s. m.* ..... Noisetier Arbre qui produit les noisettes; coudrier, *Avelinier*.
PORTE-NOIX ..... Port-e-noi-x, *s. m.* ..... Arbre de la Guyane à fruit charnu, gros comme la tête, enfermant quatre noix.
TERRE-NOIX ..... Terre-noi-x, *s. f.* ..... *Sav.* Plante de la famille des *Ombellifères*, dont la racine en boule a le goût de la châtaigne.
CASSE-NOIX ..... Cas-s-e-noi-x, *s. m.* .... Oiseau de l'ordre des *Sibarins*, qui mange les noix, les noisettes, les amandes, etc.
CASSE-NOISETTE ..... Cas-s-e-noi-s-ette, *s. m.* Casse-noix. Sorte de petit étau ou de tenaille pour casser les noix, etc.
CASSE-NOLE ..... Cas-s-e-no-le, *s. f.* .. Nom vulgaire de la noix de galle en France
NOM. ..... Nom. ..... Éclat; réputation, qualification; titre distinctif; sobriquet. Naissance, noblesse.
AU NOM DE. ..... Au-nom-de, *adv.* ..... En qualité de; de la part de, par ordre de; en considération de, eu égard, par égard à.
DE NOM ..... De-nom, *adv.* ..... En apparence; non pas réellement; sans être présent.
NOMMER ..... Nom-m-er, *ver.* ..... Donner, imposer un nom; appeler; qualifier; dénoncer, indiquer; citer. Instituer, choisir.
NOMMÉ ..... Nom-m-é, *adj.* ..... Fixé, déterminé, marqué, convenu, désigné. (À point nommé.)
NOMMÉMENT ..... Nom-m-é-ment, *adv.* .... Expressément; en termes formels, avec désignation du nom; précisément.
NOMINAL ..... Nom-in-al, *adj.* ..... Fait en appelant chacun par son nom; qui est, ou l'on est désigné. Qui n'existe que de nom.
NOMINALEMENT ..... Nom-in-al-e-ment, *adv.* Par le seul nom; en nom seulement; en apparence; fictivement.
NOMINATEUR ..... Nom-in-at-eur, *s. m.* .... Celui qui nomme, qui a le droit de nommer; collateur; promoteur.
NOMINATAIRE ..... Nom-in-at-aire, *s. m.* .. *Sav.* Qui a été nommé à un bénéfice, qui a été choisi, institué, désigné pour une fonction.
NOMINATIF ..... Nom-in-at-if, *s. m.* ..... Qui sert à nommer, énoncer, parlant d'un cas (gram.). Qui dénomme, qui contient des noms.
NOMINATION ..... Nom-in-at-ion, *s. f.* .... Élection, choix, promotion à un emploi; droit, action de nommer à une dignité.
NOMINAUX ..... Nom-in-aux, *s. m.* ..... *Sav.* Ceux qui soutenaient en scolastique que les universaux étaient des noms sans réalité.
NOMENCLATEUR ..... Nom-en-cl-at-eur, *s. m.* *Sav.* Esclave qui nommait au candidat les citoyens à saluer pour en capter les suffrages.
NOMENCLATEUR ..... Nom-en-cl-at-eur, *s. m.* Qui classe les objets d'un art, d'une science selon les variétés et ajuste un nom à chaque objet.
NOMENCLATURE ..... Nom-en-cl-at-ure, *s. f.* Art de nommer les objets d'une science, d'un art. Ensemble des mots d'un dictionnaire.
DÉNOMMER ..... Dé-nom-m-er, *ver.* ..... Nommer, comprendre une personne dans un acte; donner un nom, un titre; qualifier.
DÉNOMINATION ..... Dé-nom-in-at-ion, *s. f.* .. Désignation des choses, des personnes par un mot qui en fait connaître les caractères propres.
DÉNOMINATEUR ..... Dé-nom-in-at-eur, *s. m.* Nombre qui indique en combien de parts ou fractions l'unité, l'entier est divisé.
DÉNOMINATIF ..... Dé-nom-in-at-if, *adj.* ... Qui sert à distinguer par le nom, à nommer; qui indique le nom propre.
INNOMÉ ..... In-nom-é, *adj.* ..... *Sav.* Qui n'a pas de nom propre; qui n'a pas encore reçu de nom (contrat chez les Romains).
INNOMINÉ ..... In-nom-in-é, *adj.* ..... *Sav.* Qui n'a pas de nom; qui n'a point de nom particulier, parlant d'un os ou d'une artère.
IGNOMINIE ..... Ig-nom-in-ie, *s. f.* ..... Infamie, grand déshonneur; ce qui souille, dégrade le nom. Opprobre; avilissement.
IGNOMINIEUX ..... Ig-nom-in-i-eux, *adj.* ... Qui cause, qui porte l'ignominie; avilissant; honteux; diffamatoire.
IGNOMINIEUSEMENT .. Ig-nom-in-i-eus-e-m', *adv.* Avec ignominie, d'une manière flétrissante, honteusement.
PRÉNOM ..... Pré-nom, *s. m.* ..... Nom de baptême. Nom qui précède ordinairement celui de la famille.
PRONOM ..... Pro-nom, *s. m.* ..... Mot, particule du discours qui tient la place du nom, d'une proposition qu'il faut répéter.
PRONOMINAL ..... Pro-nom-in-al, *adj.* .... Qui appartient au pronom, qui y a rapport; qui se conjugue avec le pronom (verbe).
PRONOMINALEMENT ... Pro-nom-in-al-e-m', *adv.* À la manière des verbes pronominaux; d'une façon pronominale.
MALNOMMÉE ..... Mal-nom-m-ée, *s. f.* .... Plante; nom de quelques *Euphorbes* à Saint-Domingue.
PRÊTE-NOM ..... Prêt-e-nom, *s. m.* ..... Celui qui prête son nom à un autre qui ne veut pas paraître dans un acte, dans une affaire.
RENOM ..... Re-nom, *s. m.* ..... Célébrité, réputation, bruit public, opinion que le public a sur une chose; estime acquise.
RENOMMER ..... Re-nom-m-er, *ver.* ..... Nommer, élire de nouveau; nommer, citer avec éloges; donner de l'éclat. S'autoriser de.
RENOMMÉ ..... Re-nom-m-é, *adj.* ..... Célèbre, fameux, illustre; prôné, vanté; glorieux; qui a une grande réputation.
RENOMMÉE ..... Re-nom-m-ée, *s. f.* ..... Célébrité; gloire; voix qui court le monde. Figure de femme ailée sonnant de la trompe.
SURNOM ..... Sur-nom, *s. m.* ..... Dénomination d'une circonstance, d'un fait distinctif qu'on ajoute au nom propre.
SURNOMMER ..... Sur-nom-m-er, *ver.* ..... Ajouter au nom propre d'une personne le nom d'un fait, d'une qualité, d'une particularité.
HOMONYME ..... Hom-o-nym-e, *adj.* .... *Sav.* (Omos, *semblable*; onoma, nom. Gr. Étym.) Qui a le même nom qu'une autre chose.
HOMONYMIE ..... Hom-o-nym-ie, *s. f.* .... *Sav.* Qualité, propriété que possède un même mot d'exprimer des choses différentes.
SYNONYME ..... Syn-o-nym-e, *s. m.* .... *Sav.* (Sun, *avec.* Gr.) Qui a la même ou à peu près la même signification qu'un autre mot.
SYNONYMIE ..... Syn-o-nym-ie, *s. f.* .... *Sav.* Qualité des synonymes. Figure qui exprime la même chose par des mots synonymes.
SYNONYMIQUE ..... Syn-o-nym-ique, *adj.* ... *Sav.* Propre, relatif à la synonymie; qui offre le même sens qu'un autre mot ou à peu près.
ANONYME ..... A-n-o-nym-e, *adj.* ..... *Sav.* (A, *sans*; *n*, *harm*; onoma, nom. Gr. Étym.) Sans nom d'auteur, qui cache son nom.
NOMBRE. ..... Nombr-e. ..... Abondance; multitude; quantité. Expression de l'unité ou de la pluralité en grammaire.
NOMBRE ..... Nombr-e, *s. m.* ..... Harmonie, cadence; sorte de musique qui résulte de l'arrangement des mots.
AU NOMBRE DE ..... Au-nombr-e-de, *prep.* . Parmi; au milieu; dans le rang de; entre.

Digitized by Google

NOMBRIL, *s. m.*. Cicatrice que laisse au ventre des animaux la rupture du cordon par où le fœtus est lié à la matrice

NON, *adv.*..... Déclaration qu'une chose n'est pas ; affirmation opposée à oui ; pas du tout ; point ; aucunement.

NOMBRER..... Nombr-er, *ver*..... Fixer, supputer combien il y a d'unités ; chiffrer, compter ; exprimer en chiffres.

NOMBRANT..... Nombr-ant, *adj*..... Qui nombre, qui détermine combien il y a d'unités dans une quantité.

NOMBREUX..... Nombr-eux, *adj*..... Qui est en grand nombre ; abondant ; multiplié. Cadencé, mesuré, chantant ; harmonieux.

DÉNOMBRER..... Dé-nombr-er, *ver*..... Faire un dénombrement ; détailler, calculer le nombre ; inventorier.

DÉNOMBREMENT.... Dé-nombr-e-ment, *s. m.* Compte; état détaillé; inventaire des parties d'un tout. Liste des habitants d'une ville, etc.

INNOMBRABLE..... In-nombr-abl-e, *adj*... Qui ne se peut nombrer ; dont on ne peut déterminer la quantité ; infini.

INNOMBRABLEMENT.. In-nombr-abl-e-ment, *adv*.. À ne pouvoir compter ; sans nombre ; en quantité infinie ; d'une manière innombrable.

NUMÉRO..... Numér-o, *s. m.*..... Chiffre, cote, note indiquant la place, l'ordre d'une chose ; marque, signe distinctif.

NUMÉRO..... Numér-o, *s. m.*..... Marque du degré de grosseur, de finesse, de force ; indice des qualités, du prix des choses.

NUMÉROTER..... Numér-ot-er, *ver*..... Mettre le numéro, la cote ; chiffrer ; coter ; distinguer les choses par numéros divers.

NUMÉROTAGE..... Numér-ot-age, *s. m.*.... Action de coter, de mettre les numéros qui indiquent les qualités diverses des choses.

NUMÉRIQUE..... Numér-ique, *adj*..... Consistant dans le nombre ; propre, relatif, qui appartient au nombre. Fait en chiffres.

NUMÉRIQUEMENT.... Numér-ique-ment, *adv.* En nombre exact ; en comptant par chiffre, par nombre précis.

NUMÉRAIRE..... Numér-aire, *adj*..... Qui a la valeur légale ; qui se compte selon le cours actuel.—*S. m.* Argent monnayé ; espèce.

NUMÉRAL..... Numér-al, *adj*..... Qui désigne, qui dénomme un nombre ; qui sert à exprimer une quantité.

NUMÉRATEUR..... Numér-at-eur, *s. m.*.... Nombre qui indique combien une fraction contient de parties de l'unité, de l'entier.

NUMÉRATION..... Numér-at-ion, *s. f.*.... Action, art de nombrer, de compter, de calculer avec les chiffres. Payement comptant.

ÉNUMÉRER..... É-numér-er, *ver*..... Calculer, compter ; dénombrer ; détailler ; recenser ; citer l'un après l'autre.

ÉNUMÉRATION..... É-numér-at-ion, *s. f.*.... Dénombrement des choses ; calcul, détail ; annotation de plusieurs choses.

ÉNUMÉRATEUR..... É-numér-at-eur, *s. m.*.. Celui qui fait l'énumération ; qui compte, détaille les choses l'une après l'autre.

ÉNUMÉRATIF..... É-numér-at-if, *adj*.... Qui a rapport à l'énumération ; qui contient une énumération ; descriptif.

SURNUMÉRAIRE..... Sur-numér-aire, *adj*... Qui surpasse le nombre fixé ; non compris dans le nombre voulu, au delà de ce nombre.

SURNUMÉRAIRE..... Sur-numér-aire, *s. m.*.. Commis, employé sans salaire qui travaille en attendant d'être commis en titre et soldé.

SURNUMÉRARIAT.... Sur-numér-ar-iat, *s. m.* Temps pendant lequel un employé a été ou doit demeurer commis, apprenti ou sans salaire.

NOMBRIL..... Nombril, *s. m.*..... Cavité, enfoncement, œil des fruits du côté opposé à la queue. Trou au milieu d'une coquille.

NOMBRIL-BLANC..... Nombril-blanc, *s. m.*... *Inus.* Champignon *Agaric* de la famille des *Jumeaux*.

NON. *V. Nul.* Non-m..... *Particule négative.* En aucune manière ; rien ; jamais ; plus jamais.

NON-SEULEMENT..... Non-seul-e-ment, *conj.* Bien loin de ; tant s'en faut que.

NON PLUS..... Non-plus, *adv*..... Pas plus ; pas davantage ; pareillement ; également ; aussi bien que.

SINON..... Si-non, *conj*..... Autrement ; faute de quoi ; sans quoi ; à défaut de ; sans cela.

NONCHALANT..... Non-ch-al-ant, *adj*.... Paresseux, négligent, indolent ; sans soin, sans souci.

NONCHALANCE..... Non-ch-al-ance, *s. f.*... Négligence ; incurie, insouciance ; mollesse, abandon ; manque de soin ; lenteur.

NONCHALAMMENT.... Non-ch-al-am-ment, *adv.* Sans souci ; mollement ; négligemment ; avec nonchalance.

ANONCHALIR..... A-no-n-chal-ir, *ver*.... *Inus.* (*Ne pas chaloir.*) S'arracher ; prendre des habitudes de nonchalance.

NON-CONFORMISTE.... Non-a-con-form-iste, *s. m.* *Sav.* Qui ne se conforme pas à la religion dominante en Angleterre, qui ne la professe pas.

NON-JOUISSANCE..... Non-n-jou-n-issance, *s. f.*. Privation de jouissance.

NONOBSTANT..... Non-n-ob-st-ant, *prép*... Néanmoins ; sans avoir égard ; malgré ; sans considération pour.

NON OUVRÉ..... Non-n-ouvr-é, *adj*..... Qui n'est pas travaillé ; mis en œuvre, parlant de la matière première d'un métal.

NON-PAIR..... Non-pair, *adj*..... *Inus.* Impair.

NONPAREIL..... Non-n-pareil, *adj*..... Qui est sans pareil ; qui excelle au-dessus des autres ; sans égal.

NONPAREILLE..... Non-n-pareil-l-e, *s. f.*.. Ce qu'il y a de plus petit dans les arts. Grosse pomme d'automne aigrelette, comprimée, etc.

NON-RÉSIDENCE..... Non-n-r-é-si-d-ence, *s. f.*.. Absence du lieu où l'on devrait résider ; manque de résidence, parlant des évêques.

NON-PAYEMENT..... Non-n-pay-e-ment, *s. m.* Défaut de payement ; manquement à l'obligation de payer.

NON-SENS..... Non-n-sens, *s. m.*..... Défaut de sens ; ce qui ne signifie rien de tout ; qui n'a aucun sens. Absence de jugement.

NON-USAGE..... Non-n-usage, *s. m.*..... Désuétude, cessation d'usage. Abolition, perte d'une habitude ; désaccoutumance (Beauzée).

NON-VALEUR..... Non-n-val-eur, *s. f.*.... Manque de revenus dans une ferme, impôt, créance, rentrée qu'on ne peut recouvrer.

NON-VUE..... Non-n-vue, *s. f.*..... Impossibilité de voir au delà du navire, brume épaisse qui offusque et empêche de rien voir.

NE..... Ne..... Particule qui nie, qui exprime la non-existence des affirmations, des propositions.

NENNI..... Ne-n-ni, *s. m.*..... Réponse que non ; aucunement ; en aucun cas ; nullement ; point du tout ; non pas.

NAGUÈRE..... Na-guère, *adv*..... Il y a peu de temps ; il n'y a guère longtemps ; dernièrement ; récemment.

NÉCESSAIRE..... Né-ce-s-saire, *adj*.... (*Né, non* ; CE, *rad. de* CÉDER.) Dont on ne peut se passer ; qu'il faut avoir essentiel.

NÉCESSAIRE..... Né-ce-s-saire, *s. m.*.. Ce qui est indispensable aux besoins de la vie ; boîte à serrer de petits ustensiles très-utiles.

NÉCESSAIREMENT.... Né-ce-s-saire-ment, *adv.* Infailliblement, inévitablement ; dont on a un besoin absolu, indispensable.

NÉCESSITÉ..... Né-ce-s-sit-é, *s. f.*.... Le nécessaire ; besoin pressant. Dénûment ; indigence. Force irrésistible. Contrainte, force.

NÉCESSITER..... Né-ce-s-sit-er, *ver*.... Contraindre, réduire à l'extrémité ; rendre nécessaire, indispensable. Forcer, obliger ; exiger.

NÉCESSITEUX..... Né-ce-s-sit-eux, *adj*... Qui manque de ce qui est nécessaire, indispensable à la vie ; pauvre, dieetteux.

NÉCESSITANTE..... Né-ce-s-sit-ante, *adj*... *Sav.* Qui contraint ; qui ôte la liberté ; qui est de nécessité absolue. (La grâce en théologie.)

NÉPASTE..... Né-fast-e, *adj*..... (*Né, non* ; FASTE.) Consacré au repos, à l'inaction, au deuil. Regardé comme funeste.

NIANT..... Né-ant, *s. m.*..... (*Né, non* ; ANT, *étant.*) Rien ; ce qui n'est pas ; *inexistence*. Bassesse d'origine. Vide ; vanité.

NÉANMOINS..... Né-an-moins, *adv*..... Toutefois ; malgré, nonobstant cela ; pourtant, cependant.

ANÉANTIR..... A-né-ant-ir, *ver*..... Réduire au néant ; détruire ; annuler, supprimer. Devenir à rien ; s'humilier. Désorienter.

ANÉANTISSEMENT.... A-né-ant-is-se-m', *s. m.*.. Destruction ; renversement ; révolution ; abaissement. Abattement, suspension des facultés.

FAINÉANT..... Fai-né-ant, *adj*..... Paresseux ; qui ne fait rien ; qui ne veut rien faire ; habitué à l'oisiveté ; qui reste oisif.

FAINÉANTER..... Fai-né-ant-er, *ver*.... Faire le fainéant ; ne vouloir rien faire ; croupir, se plaire dans le désœuvrement.

FAINÉANTISE..... Fai-né-ant-ise, *s. f.*.... Vie du fainéant ; goût de l'oisiveté ; lâcheté, paresse ; truandise. Désœuvrement par goût.

NÉGATIF..... Né-g-at-if, *adj*..... Qui exprime qu'une chose n'est pas, qui refuse, prive, nie ; qui sert à refuser, à nier.

NÉGATIVE..... Né-g-at-ive, *s. f.*..... Proposition qui affirme qu'une chose n'est pas, particule de non-existence, refus, exclusion.

NÉGATIVEMENT..... Né-g-at-ive-ment, *adv*.. En affirmant qu'une chose n'est pas ; d'une manière négative ; en niant.

Digitized by Google

NONCE, *s. m.*..... Député, envoyé, ambassadeur du pape ; député de la noblesse à la grande diète polonaise.
NONNE, *s. f.*..... Religieuse ; moinesse. (Ce mot ne s'emploie plus qu'en badinant.)
NOPER, *ver*..... Arracher avec la pincette les nœuds des étoffes de laine levées du métier.

NÉGATEUR..... Né-ga-teur, *s. m.*..... *Sav. Inus.* Qui abandonne, qui abjure la religion catholique.
NÉGATION..... Né-ga-tion, *s. f.*..... Affirmation, assurance qu'une chose n'est pas; désaveu; absence. Mot, particule qui nie
DÉNÉGATION..... Dé-né-ga-tion, *s. f.*..... Affirmation du contraire ; déclaration qu'une chose avancée est fausse ; démenti en justice.
DÉNÉGATEUR..... Dé-né-ga-teur, *s. m.*.. Celui qui déclare que des faits avancés ne sont pas vrais.
ABNÉGATION..... Ab-né-ga-tion, *s. f.*... Renoncement à soi-même ; dévouement ; sacrifice ; humiliation, mépris de soi.
RENÉGAT..... Re-né-gat, *s. m.*..... Celui qui renie une religion pour en embrasser une autre ; transfuge de sa foi ; apostat.
NÉGLIGER. *V. Lier*.... Né-gli-ger, *ver*..... Manquer de soins ; ne pas s'occuper de, délaisser, dédaigner ; ne pas faire cas ; ne pas cultiver.
NÉGLIGE..... Né-gli-gé-e, *s. m.*..... Absence de toilette ; état d'une femme qui n'est pas parée, habillée. Air aisé, facile.
NÉGLIGENT..... Né-gli-gent, *adj*..... Qui manque de soin ; inexact, inappliqué. Indolent, paresseux, insoucient.
NÉGLIGENCE..... Né-gli-gence, *s. f.*.... Inapplication ; inexactitude ; inattention ; nonchalance ; faute légère ; imperfection.
NÉGLIGEMENT..... Né-gli-ge-ment, *s. m.*.. Art de la négligence ; travail, recherche du négligé dans les arts ; négligence faite à dessein.
NÉGLIGEMMENT..... Né-gli-ge-m-ment, *adv.*. Avec négligence ; lâchement, mollement ; sans soins ; sans attention.
NÉGOCE. *V. Négoce*.. Né-go-ce, *s. m.*..... .. (*Négation de l'oisiveté*.) Commerce en gros ; trafic ; marchandise ; relations de commerce.
NÉGOCIER..... Né-go-ci-er, *ver*..... Commercer ; escompter, céder des billets ; traiter une affaire; s'entremettre.
NÉGOCIANT..... Né-go-ci-ant, *s. m.*.... Qui fait le négoce; banquier; trafiquant, commerçant en grand.
NÉGOCIANTISME..... Né-go-ci-an-tisme, *s. m.* Esprit, habitude, profession, travaux, conduite, préjugés de la classe des négociants.
NÉGOCIABLE..... Né-go-ci-a-ble, *adj*.... Qui peut se négocier, s'échanger, circuler avec une valeur commerciale. (Effet, billet, etc.)
NÉGOCIATEUR..... Né-go-ci-a-teur, *s. m.*.. Qui négocie, qui dirige quelque affaire d'État ; médiateur, entremetteur, arbitre.
NÉGOCIATION..... Né-go-ci-a-tion, *s. f.*.. Action, art de conduire les grandes affaires ; conduite d'une affaire ; escompte ; agence.
NI..... Ni, *conj*..... Pas plus ; non plus que. Expression de non-existence d'une chose liée à une non-existence.
NENNI..... Ne-n-ni, *adv. m. inus.*.... (Ne, *non*; n, *non*; ni, *non*.) Réponse que nous aucunement ; en aucun cas ; point du tout
NIER..... Ni-er, *ver*..... Dire, affirmer qu'une chose n'est pas ; contredire, démentir ; désavouer.
NIABLE..... Ni-a-ble, *adj*..... Bon à nier ; qu'on peut, qu'on doit désavouer, démentir ; qui peut être nié.
DÉNI..... Dé-ni, *s. m.*..... Refus d'une chose juste, d'une chose due; déurgation.
DÉNIER..... Dé-ni-er, *ver*..... Contredire, désavouer ; nier, disconvenir ; refuser de remplir un devoir, refuser ce qu'on doit.
RENIER..... Re-ni-er, *ver*..... Protester à faux qu'on ne connaît pas ; dire des mensonges ; abjurer la foi ; désavouer.
RENIE..... Re-ni-é, *adj*..... *Inus.* Apostat ; qui a renié sa doctrine, sa foi ; coupable d'avoir abandonné sa religion.
RENÎMENT, RENIEMENT. Re-ni-ment, *s. m.*.... Abjuration ; action de renier ; désaveu ; fausse affectation de ne pas connaître la vérité.
RENIEUR..... Re-ni-eur, *s. m.*..... Blasphémateur ; qui renie son Dieu, sa croyance, impie.
RENIABLE..... Re-ni-a-ble, *adj*..... De nature à être renié; qu'on renie ; qu'on n'a rien de mieux à faire qu'à désavouer.
NIQUE..... Ni-que, *s. f.*..... (Ni, *non*; q, *rad. d'acte*.) Marque qu'on ne se soucie pas, qu'on moque, qu'on refuse en raillant.
NIQUET..... Ni-que-t, *s. m.*..... *Inus.* Rien ; petite bagatelle ; chose méprisable, sans valeur. Geste de mépris, de moquerie.
NULLITÉ..... Nu-lli-té, *s. f.*..... *Sav.* Nullité, privation d'existence, de valeur ; qualité de ce qui n'est rien.
ANNULER..... A-n-nu-ler, *ver*..... Réduire à rien ; anéantir ; annuler ; détruire ; effacer ; rendre vain, stérile.
ANNIHILATION..... A-n-ni-hi-la-tion, *s. f.*. Anéantissement ; destruction ; annulation.
NITOUCHE..... Ni-touch-e, *adj*..... Qui affecte un fuis air de douceur, de réserve, d'innocence, etc. ; qui contrefait la vertu.
NONCE..... Nonce-e..... *Sav.* (**Non**, *rad. de* NAÎTRE, NOTE, NOM, NOTION, NOBLE, *etc.*) Commissaire, legat du pape.
NONCIATURE..... Nonce-i-at-ure, *s. f.*.... *Sav.* Titre, charge, office, emploi, durée des fonctions du nonce ou envoyé du pape.
INTERNONCE..... Inter-nonce-e, *s. m.*.... *Sav.* Chargé d'affaires de Rome, du pape, qui remplit les fonctions de nonce et le remplace.
INTERNONCIATURE.... Inter-nonce-i-at-ure, *s. f.* *Sav.* Fonctions, actes, dignité, durée des fonctions d'un internonce.
ANNONCE..... A-n-nonce, *s. f.*..... Avis au public verbal ou écrit ; publication ; proclamation ; adresse au public.
ANNONCER..... A-n-nonce-er, *ver*..... Publier, manifester, faire savoir ; donner avis au public ; prêcher ; prédire ; être le précurseur.
ANNONCER (S')..... A-n-nonce-er, *ver*..... Se présenter, se faire connaître d'une certaine manière.
ANNONCEUR..... A-n-nonce-eur, *s. m.*.... *Inus.* Comédien qui venait à la fin du spectacle annoncer celui du lendemain.
ANNONCIATION..... A-n-nonce-i-a-tion, *s. f.*. Message de l'ange Gabriel qui vint annoncer à la Vierge l'incarnation ; fête de ce jour.
ANNONCIADE..... A-n-nonce-i-a-de, *s. f.*.... *Sav.* Nom de religieux ou religieuses qui rappelle l'annonciation de l'ange Gabriel à la Vierge.
DÉNONCER..... Dé-nonce-er, *ver*..... Déclarer, publier ; faire connaître ; dénier à l'autorité ; accuser ; avertir, révéler ; notifier.
DÉNONCIATEUR..... Dé-nonce-i-a-teur, *s. m.* Accusateur, délateur ; traître ; qui révèle ce qui expose ses semblables.
DÉNONCIATION..... Dé-nonce-i-a-tion, *s. f.*.. Déclaration, publication ; révélation ; délation, accusation ; signification ; notification.
ÉNONCER..... É-nonce-er, *ver*..... Expliquer, développer ; faire connaître, exprimer une pensée ; exprimer, discourir, parler.
ÉNONCE..... É-nonce-e, *s. m.*..... Chose sommairement dite ; proposition qui résume une série d'idées. Contenu d'un acte, etc
ÉNONCIATIF..... É-nonc-i-at-if, *adj*..... Qui énonce, qui explique ; qui sert à faire connaître, à donner une idée.
ÉNONCIATION..... É-nonc-i-at-ion, *s. f.*.... Art, manière, action de s'exprimer, de développer ses idées ; expression ; parole ; élocution
PRONONCER..... Pro-nonc-er, *ver*..... Articuler, distinguer, exprimer sons, lettres, mots ; dire, réciter, débiter ; ordonner ; trancher
PRONONCÉ..... Pro-nonc-é, *adj*..... Fortement marqué ; accu-é avec fermeté ; bien distinct ; décidé, tranché ; précis ; résolu.
PRONONCE..... Pro-nonc-é, *s. m.*..... Lecture d'un jugement, action de le prononcer ; sentence, décision prononcée.
PRONONCIATION..... Pro-nonc-i-at-ion, *s. f.*.. Art, manière d'articuler les sons ; débit ; accentuation. Publication de jugement.
RENONCE..... Re-nonc-e, *s. f.*..... Action de renoncer à produire une carte d'une couleur dont on manque dans son jeu.
RENONCER..... Re-nonc-er, *ver*..... Désister ; laisser ; cesser, désavouer ; abdiquer ; méconnaître. Couper à la couleur qu'on n'a pas.
RENONCIATION..... Re-nonc-i-at-ion, *s. f.*.. Acte d'abandon ; abdication ; désistement ; démission ; sacrifice.
RENONCEMENT..... Re-nonc-e-ment, *s. m.*.. Abjuration, reniement ; action de renoncer ; sacrifice des choses de ce monde. Abnégation.
NONNE, NONNAIN. Nonn-e..... .... Expression badine, pour désigner une religieuse en général.
NONNETTE..... Nonn-ette, *s. f*..... Jeune nonne, petit nonnain. Aigle dont le plumage rappelle l'habit d'une carmélite.
NONNETTE..... Nonn-ette, *s. f.*..... Petit pain d'épice rond d'un goût délicat fabriqué d'abord par les nonnes de Reims.
NOPER. No-per..... *Sav.* (**No**, *rad. probable de* NOUER, NOEUD, *etc.* Etym.)
NOPAGE..... No-page, *s. m.*..... *Sav.* Opération qui consiste à enlever les nœuds des étoffes de laine détachées du métier.
NOPEUSE..... No-peuse, *s. f.*..... *Sav.* Femme, ouvrière occupée à noper les étoffes de laine au sortir du métier.

Digitized by Google

NORD, *s. m.*..... Pôle du monde ; partie du ciel ou de la terre qui répond à l'étoile polaire de la petite Ourse.
NORMAL, *adj*... Qui sert de règle; qui dirige ; conforme à l'ordre, à la loi générale ; habituel.
NOTE, *s. f.*..... Marque, signe; remarque, observation, document, commentaire. Compte, mémoire. Sommaire.

NORD. Nord..... Septentrion ; côté opposé au midi. Vent du nord. Pays, contrée du nord.
NORD-EST..... Nord-est, *s. m*..... Partie du monde entre le nord et l'est. Vent qui souffle entre le nord et l'est.
NORDESTER..... Nord-est-er, *ver*..... Décliner, tourner vers le nord-est, parlant de la variation de l'aiguille aimantée ou boussole.
NORD EST-QUART-EST. Nord-est-quart-est, *s. m.* Partie du monde qui se trouve dans l'espace qui sépare le nord-est de l'est-nord-est.
NORD-EST-QUART-NORD. Nord-est-quart-nord, *s. m.* Partie du monde qui est au milieu de l'espace qui sépare le nord-est du nord-nord-est.
NORD-OUEST..... Nord-ou-est, *s. m*..... (OU, OR, *opposé;* EST.) Partie du monde qui est entre le nord et l'ouest. Vent qui en vient.
NORDOUESTER..... Nord-ou-est-er, *ver*.... Décliner, se tourner vers le nord-ouest, parlant de l'aiguille aimantée ou boussole.
NORD-OUEST-QUART-NORD, *s. m*..... Partie du monde comprise entre le nord-ouest et le nord-nord-ouest.
NORD-OUEST-QUART-OUEST, *s. m*..... Partie du monde comprise entre le nord-ouest et l'ouest-nord-ouest.
NORD-QUART-NORD-OUEST, *s. m*..... Partie du monde comprise entre le nord et le nord-nord-ouest.
ANORDIR..... A-nord-ir, *ver*..... *Peu usité.* S'approcher du nord ; varier vers le nord ; tourner au nord, parlant du vent.
ANORDIE..... A-nord-ie, *s. f*..... *Inus.* Tempête soulevée dans le golfe du Mexique par le vent du nord ; coup de vent du nord.
NORMAND..... Nor-man-d, *adj*..... (NORTH, *nord ;* MAN, *homme.*) Qui est de Normandie. Adroit ; avisé; fin matois; délié.
NORMAL. Norm-al..... *Sav.* Qui sert de modèle, où l'on forme des maîtres. Perpendiculaire, vertical, en géométrie.
ENORME..... É-norm-e, *adj*..... Démesuré ; excessif; qui passe la grandeur ou la grosseur accoutumée ; extraordinaire.
ENORMEMENT..... É-norm-é-ment, *adv*... Excessivement ; monstrueusement; à l'excès ; outre mesure ; épouvantablement.
ENORMISME..... É-norm-is-isme, *adj*... *Sav.* Très-exagéré; porté au dernier degré de grosseur ou de grandeur.
ENORMITÉ..... É-norm-it-é, *s. f*..... Grandeur prodigieuse ; excès de grosseur et de grandeur ; gravité ; atrocité ; horreur.
ANORMAL..... A-norm-al, *adj*..... *Sav.* Qui s'écarte de la règle; irrégulier; qui ne suit pas la marche ordinaire, l'usage.
ANOMALIE..... A-nom-al-ie, *s. f*..... *Sav.* Irrégularité; défectuosité; ce qui s'éloigne de l'ordre accoutumé; qui y est contraire.
NOTE. *V. Naître.* No-t-e..... Communication d'ambassade. Caractère, lettre, nom d'un son primitif en musique.
NOTA..... No-t-a, *s. m*..... Remarquez ; voyez Commentaire, apostille, glose, remarque en marge ou au bas d'un écrit.
NOTER..... No-t-er, *ver*..... Apposer un signe; prendre, faire des notes. Faire attention; remarquer. Décrier; tacher.
NOTEUR..... No-t-eur, *s. m*..... Qui note, qui copie, qui écrit la musique avec les caractères propres à cela.
NOTICE..... No-t-ic-e, *s. f*..... Livret indicateur des lieux et des choses d'un pays; liste des livres d'un libraire.
NOTICE..... No-t-ic-e, *s. f*..... Connaissance, exposition sommaire et raisonnée de la vie ou de l'idée générale d'un auteur.
NOTION..... No-t-ion, *s. f*..... Connaissance détaillée; conception, idée complète d'une chose.
NOTULE..... No-t-ule, *s. f*..... *Peu usité.* Toute petite note en marge d'un livre.
NOTABLE..... No-t-able, *s. m*..... Homme distingué, considérable dans son endroit. (Assemblée des notables.)
NOTABLE..... No-t-able, *adj*..... Remarquable, capital, considérable; important ; rare; singulier, digne d'attention.
NOTABLEMENT..... No-t-able-ment, *adv*... Grandement ; beaucoup, considérablement ; remarquablement ; avec distinction.
NOTABILITÉ..... No-t-abil-it-é, *s. f*..... Personnage important dans une société, dans une science, dans les lettres, etc.
NOTAMMENT..... No-t-am-ment, *adv*..... Spécialement ; surtout ; particulièrement ; principalement ; nommément.
NOTATION..... No-t-at-ion, *s. f*..... Action, manière d'indiquer, de noter, de faire connaître par signes convenus ; désignation.
NOTOIRE..... No-t-oir-e, *adj*..... Généralement connu, incontestable, public ; évident, manifeste.
NOTOIREMENT..... No-t-oir-e-ment, *adv*... Évidemment; publiquement ; sans aucun doute; au vu de tout le monde.
NOTORIÉTÉ..... No-t-or-i-ét-é, *s. f*..... Connaissance générale, publique; certitude démontrée; publicité ; attestation par témoins.
NOTIFIER..... No-t-i-fi-er, *ver*..... Faire savoir; donner copie, connaissance dans les formes usitées et légales; publier, révéler.
NOTIFICATION..... No-t-i fi-e-at-ion, *s. f*... Acte légal par lequel on notifie; déclaration, signification ; divulgation.
NOTAIRE..... No-t-air-e, *s. m*..... Officier qui constate les obligations, en délivre des titres et garde le dépôt des minutes.
NOTARIER..... No-t-ar-ier, *ver*..... Passer par-devant notaire ; revêtir des formes des contrats publics.
NOTARIÉ..... No-t-ar-ié, *adj*..... Revêtu des formalités publiques; passé par-devant notaire, parlant d'un acte.
NOTARIAL..... No t-or-i-al, *adj*..... Qui a rapport au notaire; qui y touche, qui le concerne; qui tient au notariat.
NOTARIAT..... No-t-ar-i-at, *s. m*..... Charge, fonction de notaire ; exercice de ces fonctions; leur durée.
ANNOTER..... A-n-no-t-er, *ver*..... Faire, prendre des notes, des remarques sur un texte ; dresser inventaire, état de saisie.
ANNOTATION..... A-n-no-t-at-ion, *s. f*... Note sur un texte pour l'éclaircir ; commentaire ; réflexion ; détail, inventaire d'objets saisis.
ANNOTATEUR..... A-n-no-t-at-eur, *s. m*... Qui fait des annotations, des observations, des commentaires; glossateur.
DENOTER..... Dé-no-t-er. *ver*..... Désigner; apprendre, marquer, indiquer ; faire reconnaître ; laisser voir.
DENOTATION..... Dé-not-at-ion, *s. f*..... Désignation d'une chose par certains signes ; signal ; marque ; indice.
PRÉNOTION..... Pré-no-t-ion, *s. f*..... Connaissance superficielle avant une étude approfondie ; prévention, préjugé.
CONNU..... Co-n-nu, *s. m*..... Ce qu'on connaît ; ce qu'on sait d'une chose. (Du connu à l'inconnu.)
CONNAÎTRE..... Co-n-na-ît-re, *ver*..... Avoir l'idée, la notion, la science d'une chose; savoir ; démêler, apprendre ; pouvoir juger.
CONNAÎTRE..... Co-n-na-ît-re, *ver*..... Éprouver, sentir ; subir ; avoir commerce ; hanter habituellement ; voir.
CONNAISSANCE..... Co-n-na-is-ance, *s. f*... Conception, discernement ; idée, notion ; science; instruction ; droit de juger.
CONNAISSANCE..... Co-n-na-is-ance, *s. f*... Relation, commerce, habitude, liaison ; personne qu'on connaît ; ami, familier.
CONNAISSEUR..... Co-n-na-is-eur, *s. m*... Celui qui se connaît, qui est entendu, expert dans une matière; intelligent, habile.
CONNAISSANT..... Co-n-na-is-ant, *adj*.... *Sav.* Expert, habile dans une matière. (Des gens à ce connaissant.)
CONNAISSEMENT..... Co-n-na-is-e-ment, *s. m.* Déclaration des objets chargés sur navire, du propriétaire, de la destination, du fret, etc.
CONNAISSABLE..... Co-n-na-is-able, *adj*... Aisé à reconnaître; qu'on peut connaître; qui n'est pas assez changé pour être méconnu.
MÉCONNAÎTRE..... Mé-co-n-na-ît-re, *ver*.. Ne pas reconnaître ; nier, oublier, désavouer ; ne pas rendre justice ; être ingrat.
RÉCONNAISSABLE.... Ré-co-n-na-is-able, *adj.* Qu'on ne peut reconnaître qu'avec peine; altéré, changé; défiguré.
MÉCONNAISSANCE.... Mé-co-n-na-is-ance, *s. f.* Ingratitude; oubli des bienfaits; manque de cœur, de gratitude, de reconnaissance.
MÉCONNAISSANT..... Mé-co-n-na-is-ant, *adj.* Ingrat; qui n'a point de reconnaissance; qui oublie les bienfaits.
INCONNU..... In-co-n-nu, *adj*..... Qui n'est pas connu ; obscur; qu'on n'a pas encore éprouvé ; caché, ignoré.
INCONNU..... In-co-n-nu, *s. m*..... Personne inconnue, étrangère; aventurier. Chose, quantité à découvrir ; ce qu'on ignore.
RECONNAÎTRE..... Re-co-n-na-ît-re, *ver*... Se rappeler l'idée, l'image d'une chose ; distinguer ; discerner ; découvrir ; étudier , vérifier.
RECONNAÎTRE..... Re-co-n-na-ît-re, *ver*... Avouer pour ; confesser, admettre. Avoir de la gratitude. Retrouver. Revenir à soi.

Digitized by Google

NOURRIR, *ver*... **Pourvoir de vivres ; donner à manger, à teter ; sustenter ; entretenir ; repaître. Élever, instruire.**

NOUS, *pron*..... **Pronom personnel exprimant moi et les personnes qui sont avec moi ; le soi, le moi de plusieurs.**

NOYER, *ver*..... **Submerger ; suffoquer ; mourir dans l'eau ou dans un liquide. Inonder. Abîmer ; perdre, ruiner.**

NU, *adj*..... **Dépouillé, déshabillé, découvert ; dégarni ; qui n'a pas d'enveloppe, de vêtement ; simple, uni.**

NUE, *s f*..... **Vapeur amoncelée dans les airs ; nuage ; Élévation extraordinaire.**

NUER, *ver*..... **Assortir, marier les couleurs dans un ouvrage de laine, soie, etc. ; aller en mourant de l'une à l'autre.**

RECONNAISSANT..... Re-co-n-na-is-ant, *adj.* Qui a de la reconnaissance, de la gratitude ; sensible aux bienfaits.

RECONNAISSANCE..... Re-co-n-na-is-ance, *s. f.* Gratitude, souvenir du bien. Acte écrit où l'on reconnaît devoir. Aveu ; vérification.

RECONNAISSANCE..... Re-co-n-na-is-ance, *s. f.* Image, idée qui revient à l'esprit ; examen, revue ; découverte. Instant où l'on se reconnaît.

RECONNAISSABLE.... Re-co-n-na-is-able, *adj.* Facile à reconnaître, à distinguer.

RECONNU..... Re-co-n-nu, *adj*..... Avéré, avoué ; incontesté ; reçu comme vrai ; sur quoi on est d'accord.

COGNITIF..... Co-g-n-it-if, *adj*..... *Sav.* Qui sert à connaître ; capable de connaître.

COGNITION..... Co-g-n-it-ion, *s. f*..... *Sav.* Faculté de connaître ; notion ; connaissance.

INCOGNITO..... In-co-g-n-it-o, *adv*..... Sans être connu ; sous une apparence qui cache ; de manière à n'être pas reconnu.

IGNARE..... Ig-na-r-e, *adj*..... Qui n'a point étudié ; illettré. — *S. m.* Celui qui ne sait rien, qui n'a fait aucune étude.

IGNORER..... Ig-no-r-er, *ver.* ..... Ne savoir pas ; ne pas connaître ; n'être pas instruit, informé ; être innocent ; ne pas pratiquer.

IGNORE..... Ig-no-r-é, *adj*..... Inconnu ; caché, écarté ; obscur ; voilé ; que personne n'a vu.

IGNORANT..... Ig-no-r-ant, *adj*..... Grossier ; qui ne sait rien ; incapable, malhabile ; illettré ; sans étude ; inexpérimenté.

IGNORAMMENT..... Ig-no-r-am-ment, *adv*.. *Peu usité.* Avec ignorance ; sans le savoir ; sans instruction ; inciemment.

IGNORANTIN..... Ig-no-r-ant-in, *adj*..... Nom de religieux qui enseignent à lire, à écrire, à chiffrer, etc.

IGNORANCE..... Ig-no-r-ance, *s. f*..... Manque de connaissance, de savoir ; faute qui en résulte ; malhabileté ; inexpérience.

PRONOSTIC..... Pro-no-st-ic, *s. m*..... (Pro, *d'avance* ; no, *rad. de* noter ; st, *rad. d'*être.) Présage, augure ; conjecture. Indice.

PRONOSTIQUER..... Pro-no-st-iqu-er, *ver*... *Sav.* Juger à certains signes ce qui va arriver ; augurer ; pressentir ; conjecturer ; deviner.

PRONOSTIQUEUR..... Pro-no-st-iqu-eur, *s. m.* *Sav.* Qui pronostique ; qui prédit, qui juge d'avance l'avenir ; qui devine sur les apparences.

PRONOSTICATION..... Pro-no-st-ic-at-ion, *s. f.* *Sav.* Action de pronostiquer, d'augurer, de prévoir l'avenir à certains des signes précurseurs.

NOURRIR. Nour-r-ir..... (Naître. C-G.) Contenir. Alimenter fournir ; faire croître. Encourager. Cultiver l'esprit.

NOURRI..... Nour-r-i, *adj*..... Gros et gras ; d'un bel embonpoint. Bien plein, bien étoffé. Riche, abondant, cossu, ample.

NOURRICE..... Nour-r-ic-e, *s. f*..... Femme qui allaite un enfant ; en qui fournit de quoi se nourrir. Pays fertile en grains.

NOURRICIER..... Nour-r-ic-ier, *adj*..... Qui se répand dans le corps et en augmente la substance ; plein de suc ; qui sustente, nourrit.

NOURRICIER..... Nour-r-ic-ier, *s. m*.... Mari de la femme qui nourrit l'enfant d'une autre femme.

NOURRISSAGE..... Nour-r-is-age, *s. m*.... Art, soin, manière de nourrir, d'élever, d'alimenter les bestiaux.

NOURRISSANT..... Nour-r-is-ant, *adj*.... Qui sustente ; qui nourrit beaucoup ; alimenteux, succulent, substantiel.

NOURRISSEUR..... Nour-r-is-eur, *s. m*.... Qui vend du lait ; qui nourrit des vaches pour en vendre le lait ; qui fait le commerce du lait.

NOURRISSON..... Nour-is-on, *s. m*..... Enfant en nourrice. Élève, disciple. Enfant qui a reçu les soins d'un instituteur.

NOURRITURE..... Nour-r-it-ure, *s. f*..... Vivre, subsistance ; entretien ; ce qui nourrit, restaure et développe le corps ; allaitement.

NOURRAIN..... Nour-r-ain, *s. m*..... Alevin ; petit poisson qu'on met dans l'étang pour le repeupler.

NUTRITIF..... Nutr-it-if, *adj*..... *Sav.* Qui nourrit, qui sert d'aliment ; alimenteux ; plein de substance ; propre à sustenter.

NUTRITION..... Nutr-it-ion, *s. f*..... *Sav.* Fonction naturelle par laquelle les corps vivants s'assimilent une substance prise au dehors.

NOUS. Nous..... Tient lien de la désignation de plusieurs personnes qui parlent d'elles en nom collectif.

NÔTRE..... Nô-tr-e, *adj*..... Qui est à nous, qui nous appartient, nous est propre, nous concerne, nous est attaché.

NOTRE-DAME..... No-tr-e-Dam-e, *s. f*.... Jour de fête de la Vierge. Église consacrée à la sainte Vierge. Certaine image de la Vierge.

NOYER. Noy-er..... (Nage. C-G.) (Negare, *tuer*. Lat. Étym.) Dépasser la limite du jeu. Fondre ; rendre diffus.

NOYE..... Noy-é, *adj*..... Mort étouffé dans l'eau. Qui doit plus qu'il n'a ; perdu sans ressource ; sans espoir. Confondu.

NOYON..... Noy-on, *s. m*..... Ligne qui borne le jeu de boule et passé laquelle la boule est noyée.

NOYURE..... Noy-ure, *s. f*..... Trou en entonnoir pour recevoir, arroser, noyer la tête d'une vis ou d'un clou.

NU. *V. Net.* Nu..... Qui manque d'ornements, de membles, etc. Naïf, pur. Pauvre. Sans fard. Sans draperie.

À NU..... À-nu, *adv*..... À découvert ; sans rien cacher ; sans déguisement ; avec candeur. Sans couverture, sans voile.

NÛMENT, NUEMENT... Nû-ment, *adv*..... Naivement ; simplement ; franchement. À nu ; avec sincérité ; sans rien déguiser.

NUDITÉ..... Nu-d-it-é, *s. f*..... État, qualité d'une personne, d'une chose nue. Partie sexuelle. Figure nue dans les arts.

NUDICOLLE..... Nu-d-i-col-le, *s. m*..... *Sav.* (*Qui a le cou nu.*) Nom générique des oiseaux qui ont le cou nu ; vautour.

NUDICOLLE..... Nu-d-i-col-le, *s. m*..... *Sav.* Tribu d'insectes dont le bec est à nu et la base de la tête rétrécie en forme de cou, etc.

NUDIPÈDE..... Nu-di-pède, *s. m*..... *Sav.* Famille d'oiseaux de l'ordre des *Gallinacés* dont le talon est souvent dénué de plumes.

DÉNUDER..... Dé-nu-d-er, *ver*..... Mettre à nu ; dégarnir, enlever les ornements ; dépouiller de toute enveloppe.

DÉNUDÉ..... Dé-nu-d-é, *adj*..... Privé d'enveloppe ; dégarni des accessoires habituels ; dépouillé, mis à nu.

DÉNUDATION..... Dé-nu-d-at-ion, *s. f*.... État d'une partie mise à nu ; privation, enlèvement d'une enveloppe naturelle.

DÉNUER..... Dé-nu-er, *ver*..... Priver, dépouiller des choses nécessaires ; dégarnir ; dévaliser.

DÉNUÉ..... Dé-nu-é, *adj*..... Pauvre ; dépossédé ; dépourvu ; nu ; privé ; dépouillé ; sans ressource ; vide.

DÉNUÛMENT..... Dé-nû-ment, *s. m*..... Dénuement. Dépouillement, privation ; pauvreté ; disette ; misère ; manque du nécessaire.

TÊTE-NUE..... Tête-nu-e, *s. f*..... Nom de plusieurs sortes de poissons.

VA-NU-PIEDS..... Va-nu-pieds, *s. m*..... Malheureux, gueux, misérable ; pauvre, vagabond.

NUE. Nu-e.

NUÉE..... Nu-ée, *s. f*..... Quantité de vapeurs sombres et étendues. Multitude, foule. Complot, projet ; vengeance.

NUÉE-D'OR..... Nu-é-d'or, *s. f*..... Coquille, *Cône-mage.*

NUAGE..... Nu-ag-e, *s. m*..... Amas de vapeurs flottant dans les airs. Ce qui y ressemble ; ce qui obscurcit, empêche de voir.

NUAGE..... Nu-ag-e, *s. m*..... Difficulté, embarras. Doute, ignorance, soupçon ; obscurité, incertitude. Chagrin.

NUAGEUX..... Nu-ag-eux, *adj*..... Plein, couvert de nuages. Dont la transparence est terne, trouble, parlant de pierres de prix.

NUAISON..... Nu-ais-on, *s. f*..... *Sav.* Durée du même vent ; tout le temps que dure un vent fait et soutenu.

NUBICULE..... Nu-b-ic-ule, *s. f*..... *Sav.* Maladie de l'œil qui fait voir les objets comme à travers un nuage. Tache dans le ciel.

NUER. Nu-er..... Fondre les couleurs de manière à passer de l'une à l'autre par une diminution insensible.

NUANCE..... Nu-anc-e, *s. f*..... Ton, degré distinct d'une même couleur ; mélange, assortiment de plusieurs couleurs.

NUANCER..... Nu-anc-er, *ver*..... Marier, disposer, fondre harmonieusement les nuances d'une ou plusieurs couleurs.

Digitized by Google

NUIRE, *ver*..... Faire tort ; endommager ; empêcher, incommoder ; entraver ; traverser ; préjudicier.
NUIT, *s. f.*..... Espace de temps pendant lequel le soleil est couché ou sous notre horizon. Obscurité ; ténèbres.
NUL, *adj*..... Aucun ; pas un ; personne ; qui que ce soit. Sans effet, sans valeur ; cassé ; mis au néant. Incapable
NUQUE, *s. f*.... Derrière du cou, de la tête ; partie creuse et postérieure de la tête.

O

O! *interj*..... Expression de diverses passions, de divers mouvements de l'âme. Combien ! quel ! voyez ! allons !
OASIS, *s. f.*..... Lieu, espace qui, au milieu des déserts de sable de l'Afrique ou de l'Asie, réjouit par sa végétation.
OBÉIR, *ver*..... Se soumettre à la volonté, à l'ordre ; céder, plier ; condescendre ; subir le joug ; être sujet.

NUIRE. *V. Nuit.* Nu-i-re..... (Nu, *rad. de* NUIRE, *paraît être aussi celui de* NUIT.) Faire du mal.
NUISIBLE..... Nu-is-ible, *adj* ..... Dommageable, désavantageux, embarrassant ; malfaisant, préjudiciable ; qui fait du mal.
NUISANCE..... Nu-is-ance, *s. f.*..... *Inus.* Qualité de ce qui nuit ; esprit qui pousse à mal faire ; génie du mal. (Dans RABELAIS.)
ENTRE-NUIRE..... Entre-nu-i-re, *ver*..... Se nuire mutuellement ; s'embarrasser l'un et l'autre ; se faire tort réciproquement.
INNOCENT..... In-no-c-ent, *adj*..... Non coupable ; doux, bien intentionné, pur ; qui ne nuit pas ; sans vice. Simple, crédule.
INNOCENCE..... In-no-c-ence, *s. f.*..... État de l'innocent ; volonté inoffensive ; candeur, bonhomie, simplicité ; enfance.
INNOCEMMENT..... In-no-c-em-ment, *adv.* Avec innocence, simplicité ; sans malice ; sans fraude ; bonnement. Sottement, avec niaiserie.
INNOCENTER..... In-no-c-ent-er, *ver*..... Absoudre, déclarer innocent ; laver, décharger d'un crime, d'une accusation.
INNOCUITÉ..... In-no-c-u-it-é, *s. f.*..... *Sav* Qualité de ce qui n'est pas nuisible ; volonté inoffensive.
PERNICIEUX, PERNICIEL. Per-ni-c-i-eux, *adj*.... Mauvais, dangereux ; qui cause ou peut causer du mal ; malin ; malfaisant ; ruineux ; funeste.
PERNICIEUSEMENT.... Per-ni-c-i-euse-m', *adv*.. Dangereusement ; malignement ; d'une manière pernicieuse ; méchamment.
NOISE..... Noi-se, *s. f*..... Méchante querelle ; demêlé ; dispute malicieuse, nuisible ; vexation ; tort ; tourment. Brouille.
NUIT. Nu-it..... Privation de lumière. Grand embarras dans les affaires. Erreur, ignorance profonde.
DE NUIT..... De-nu-it, *adv*..... Durant la nuit ; pendant un instant de la nuit.
NUIT ET JOUR..... Nu-it-et-jour, *adv*..... JOUR ET NUIT. Sans cesse ; sans interruption ; toujours ; sans fin ; sans jamais finir.
NI JOUR NI NUIT..... Ni-jour-ni-nu-it, *adv*.. Jamais ; dans aucune partie du jour ; sans discontinuation.
NUITÉE..... Nu-it-ée, *s. f.*..... Une nuit entière ; toute une nuit ; espace, ouvrage, travail d'une nuit. Nuitée (FROISSART).
NUITAMMENT..... Nu-it-am-ment, *adv*.... De nuit ; pendant la nuit ; dans les ténèbres ; dans l'obscurité.
ANUITER..... A-nu-it-er, *ver*..... S'exposer à être surpris par la nuit en chemin ; passer la nuit en route.
MINUIT..... Mi-nu-it, *s. m*..... Milieu de la nuit ; heure qui partage la nuit en deux parties égales.
FLEUR DE LA NUIT... Fleur-de-la-nu-it, *s. f*.. Plante, *Belle-de-nuit ; Ficoïde odorante.*
NOCTURNE..... No-ct-ur-ne, *adj* .... Relatif, propre à la nuit ; qui arrive durant la nuit. Qui veille, qui fleurit la nuit.
NOCTURNEMENT..... No-ct-ur-n-e-ment, *adv.* *Sav. Inus.* De nuit ; dans la nuit ; pendant la nuit ; nuitamment ; en pleine nuit.
NOCTURNE..... No-ct-ur-n-e, *s. m*.... *Sav.* Famille d'insectes de l'ordre des *Lépidoptères* qui ne vole guère que la nuit.
NOCTUELLE..... No-ct-u-elle, *s. f*..... *Sav.* Genre d'insectes *Lépidoptères* dont l'aile est comme couverte d'une poussière écailleuse
NOCTULE..... No-ct-ul-e, *s. f*..... *Sav.* Espèce de chauve-souris de nos climats.
NOCTILION..... No-ct-il-ion, *s. m*..... *Sav.* BEC DE LIÈVRE. Genre de chauve-souris de l'Amérique méridionale
NOCTAMBULE..... No-ct-ambul-e, *adj*.... *Sav.* SOMNAMBULE. Qui marche la nuit ; qui agit, travaille en dormant.
NOCTAMBULISME..... No-ct-ambul-isme, *s. m.* *Sav.* Maladie, habitude de ceux qui marchent et travaillent la nuit en dormant.
NOCTILUQUE..... No-ct-i-lu-qu-e, *adj*... *Sav.* Qui brille pendant la nuit ; lumineux durant la nuit, parlant de certains corps.
ÉQUINOXE. *V. Égal*... Éqn-i-no-x-e, *s. m*.... Égalité des jours et des nuits ; temps de l'année où les nuits sont égales aux jours.
ÉQUINOXIAL..... Éqn-i-no-x-i-al, *adj*.... Qui appartient, qui a rapport à l'équinoxe.
NUL. N-ul..... (N, *rad. de* NON ; UL, *rad. d'*UN. *Pas un.*) Impuissant, inutile ; stérile, vain ; propre à rien.
NULLE..... N-ul-l-e, *s. f*..... Caractère, lettre qui ne signifie rien qu'on glisse dans les écrits ou chiffres pour dérouter.
NULLEMENT..... N-ul-l-e-ment, *adv*.... En aucune manière ; aucunement ; point du tout ; avec nullité, en vain.
NULLITÉ..... N-ul-l-it-é, *s. f*..... Vice, défaut qui rend nul ; anéantissement ; impuissance ; inutilité : incapacité absolue.
ANNULER..... A-n-n-ul-er, *ver*..... Rendre nul, sans effet ; anéantir ; abolir, easser, éteindre, supprimer.
ANNULEMENT..... A-n-n-ul-e-ment, *s. m*. *Inus.* Action d'annuler. Signal sur mer qui annulle le signal précédemment fait.
ANNULATIF..... A-n-n-ul-at-if, *adj*.... *Sav.* Qui rend nul, qui annulle, parlant d'un acte qui révoque et détruit.
ANNULATION..... A-n-n-ul-at-ion, *s. f*.... Action d'annuler, de rendre nul ; destruction, abolition.

O

OBÉIR. Ob-é-ir..... (OB, *devant* ; IR, *aller*.) Exécuter les lois de ; dépendre, relever de ; se laisser diriger, gouverner
OBÉISSANT..... Ob-é-iss-ant, *adj*..... Qui obéit ; sujet résigné ; soumis, docile. Souple, maniable. Pliant, flexible.
OBÉISSANCE..... Ob-é-iss-ance, *s. f*..... Action de celui qui obéit ; soumission ; habitude d'obéir aux ordres ; dépendance.
DÉSOBÉIR..... Dé-s-ob-é-ir, *ver*..... Refuser d'obéir ; ne pas obéir ; contrevenir, violer les ordres ; résister, se révolter.
DÉSOBÉISSANT..... Dé-s-ob-é-iss-ant, *adj*.. Qui désobéit ; indocile, récalcitrant ; rebelle ; revêche.
DÉSOBÉISSANCE..... Dé-s-ob-é-iss-ance-e, *s. f.* Action, habitude de désobéir ; acte de celui qui a désobéi ; manque, refus d'obéir.
OBÉDIENCE..... Ob-é-di-enc-e, *s. f*..... Obéissance ; sujétion d'un religieux ; permission, congé, ordre de son supérieur.
OBÉDIENCE..... Ob-é-di-enc-e, *s. f*..... Ressort, étendue de la domination, de la juridiction papale, etc.
OBÉDIENCIER..... Ob-é-di-enc-i-er, *s. m*. *Sav.* Religieux qui, par ordre supérieur, dessert un bénéfice sans en être titulaire.
OBÉDIENTIEL..... Ob-é-di-ent-i-el, *adj*... *Sav.* Appartenant, relatif à l'obédience ; dépendant du ressort d'une juridiction.

Digitized by Google

OBJURGUER, *ver.* Reprocher, gronder, réprimander. Sermonner ; chapitrer.

OBLIQUE, *adj...* Incliné ; qui est de biais ; qui penche d'un côté, Indirect. Détourné ; tortueux. Faux ; frauduleux.

OBSCÈNE, *adj...* Qui blesse la pudeur ; impudique ; déshonnête ; impur ; lascif ; libertin.

OBSCUR, *adj* ... Sombre, ténébreux, mal éclairé; noir; embrouillé; qui n'est pas clair ; difficile; incompréhensible.

OBUS, *s. m* ..... Petite bombe sans anse que l'on jette au moyen d'un obusier.

OCÉAN, *s. m*..... Vaste étendue d'eau qui couvre plus de la moitié de la surface terrestre. Quantité incommensurable.

OCRE, *s. f*..... Terre ferrugineuse dont on fait une couleur jaune.

OCTAVE, *s. f*.... Huitaine; les huit jours consacrés à sanctifier quelque grande fête ; le dernier des huit jours.

OCTROI, *s. m*.... Concession; don, grâce accordée ; permission ; privilège.

ODE, *s. f*..... Poëme fait pour être chanté autrefois ; cantate ; cantique; hymne divisé en strophes.

OBJURGUER. Ob-jur-r-g-u-er..... *Inus.* (Ob, *devant, au nez*; JU, *rad. de* JURER, JUGE, *terment;* GUER, *rad. d'*AGIR, *jeter.*)
OBJURGATEUR..... Ob-jur-r-g-at-eur, *s. m.* *Sav.* Qui jette au nez la parole donnée, le sermeot prêté ; qui réprimande, semonce, reproche.
OBJURGATION..... Ob-jur-r-g-a-sion, *s. f..* *Sav.* Reproche violent, répréhension, réprimande, blâme, remontrance, mercuriale.

OBLIQUE. Obliqu-e..... (Ob, *le long ;* LIQUE, *ligne.* C-G.) Qui va de côté. Qui manque de droiture, de franchise.
OBLIQUER..... Obliqu-er, *ver*..... Pencher, incliner, se diriger de côté; aller en biais; suivre la *diagonale.*
OBLIQUEMENT..... Obliqu-e-ment, *adv*.... De biais; d'une manière oblique, indirecte, détournée ; sans droiture ni franchise.
OBLIQUITÉ..... Obliqu-it-é, *s. f*..... Biais; pente, inclinaison d'une ligne sur une autre. Détour, fourberie, fraude. Fausseté, astuce.
OBLIQUANGLE..... Obliqu-ang-le, *adj*.... *Sav.* Dont les angles sont formés par des lignes qui se coupent obliquement. (Géom.)

OBSCÈNE. Ob-scè-n-e..... (Ob, *contre;* sc, *rad. de* SECRET.) Sale; vilain.
OBSCÉNITÉ..... Ob-scé-n-it-é, *s. f*..... Parole, image, action qui blesse la pudeur ; indécence ; ordure; lasciveté.

OBSCUR. Ob-sc-ur..... (Ob, *loin ;* sc, *rad. de* SECRET ; UR.) (COUR, *clos.* C-G.) Louche. Ignoré, inconnu, caché.
OBSCURER..... Ob-sc-ur-er, *ver*..... *Inus Vieux.* Obscurcir ; rendre, devenir sombre, brun, noir, ténébreux.
OBSCUREMENT..... Ob-sc-ur-é-ment, *adv*.. Dans les ténèbres ; sans éclat ; sans être connu ; d'une façon louche, obscure, embrouillée.
OBSCURITÉ..... Ob-sc-ur-it-é, *s. f*..... Privation, absence de lumière, de jour. Sens, idée, mot confus. Etat humble, médiocrité.
OBSCURCIR..... Ob-sc-ur-c-ir, *ver*..... Devenir, rendre obscur ; perdre sa clarté ; offusquer ; ternir ; cacher, voiler ; embrouiller.
OBSCURCISSEMENT.... Ob-sc-ur-c-isse-m', *s. m.* Affaiblissement, diminution de lumière; ce qui obscurcit.
OBSCURANT..... Ob-sc-ur-ant, *s. m*..... *Sav.* Ennemi des lumières ; qui s'efforce de ralentir le développement de l'esprit humain.
OBSCURANTISME..... Ob-sc-ur-ant-isme, *s. m.* *Sav.* Doctrine dont l'esprit et la tendance s'opposent au développement de l'esprit humain.
OBSCURIFIER..... Ob-sc-ur-i-fier, *ver*.... *Sav.* Rendre obscur; embrouiller ; obscurcir.
CLAIR-OBSCUR..... Clair-ob-sc-ur, *s. m*.... Peinture des effets de lumière et d'ombre ; effet, art des clairs et des ombres dans un tableau

OBUS. Obus..... (Obus, *son qui imite la détonation de l'obusier.*)
OBUSIER..... Obus-ier, *s. m*..... Mortier, canon court, à large gueule, monté sur affût, qui sert à lancer les obus.

OCÉAN. Océan..... Partie des mers qui baigne, qui entoure tous les continents. Grande étendue. Abîme.
OCÉANE..... Océan-e, *adj*..... *Inus.* De l'Océan ; la plus grande, parlant des mers. (La mer Océane.)
OCÉANIDES..... Océan-ides, *s. f*..... Les filles de l'Océan et de Thétis, dans la mythologie païenne.
OCÉANIQUE..... Océan-ique, *adj*..... Qui tient à l'Océan ; qui a rapport à l'Océan; de l'Océan.
OCÉANIE..... Océan-ie, *s. f*..... L'une des parties du monde. Coquille d'une espèce particulière.

OCRE, OCHRE. Ocr-e..... (Ὠχρος, *pâle.* GR. Etym.)
OCREUX..... Ocr-eux, *adj*..... *Sav.* Qui est de la nature de l'ocre; qui contient de l'ocre.
ORCANÈTE..... Orc-an-ète, *s. f*..... *Sav.* Plante de la famille des *Bourraches* dont la racine sert à teindre en rouge.

OCTAVE. *V. Huit.* Oct-av-e..... *Sav.* Stanee de huit vers. Série des huit tons d'une même note montant du grave à l'aigu.
OCTAVIER..... Oct-av-i-er, *ver*..... *Sav.* Se trouver à l'octave sans le vouloir, en musique.
OCTAVIN..... Oct-av-in, *s. m*..... *Sav.* Espèce de petite flûte dont on tire des sons très-aigus.
OCTAVINE..... Oct-av-in-e, *s. f*..... *Sav.* Petite épinette à petite octave ou à petit jeu de clavecin seulement.
IN-OCTAVO..... In-oct-av-o, *adj*..... *Sav.* Dont la feuille est pliée en huit feuillets et forme seize pages, parlant d'un livre.
OCTIDI. *V. Diurne*... Oct-i-di, *s. m*..... *Sav.* Le huitième jour de la décade dans le calendrier républicain.
OCTANE..... Oct-ane, *adj*..... *Sav.* Qui revient tous les huit jours.
OCTANT..... Oct-ant, *s. m*..... *Sav. Secteur,* instrument contenant 1/8e de cercle. Distance de 45 degrés entre deux astres.
OCTANTE..... Oct-ante, *adj*..... *Inus.* Quatre-vingts. — OCTANTIÈME, *adj.* Quatre-vingtième.
OCTOBRE..... Oct-o-bre, *s. m*..... Dixième mois de l'an qui commence au 1er janvier ; huitième de l'an qui commence au 1er mars.
OCTOGÉNAIRE..... Oct-o-g-é-n-aire, *adj*... Qui a quatre-vingts ou dix fois huit ans — *S. m.* Celui qui a cet âge.
OCTOGONE..... Oct-o gone, *adj*..... *Sav.* (Octo, *huit*, lat.; GONIA, *côté.* Gr.) Qui a huit côtés, qui a huit angles. (Fig. de géom.)
OCTUPLE..... Oct-u-pl-e, *adj*..... *Sav.* (Octu, *rad. d'*OCTAVE ; PL, *rad. de* PLI, *fois. Plié en huit.*) Qui contient huit fois.
OCTUPLER..... Oct-u-pl-er, *ver*..... *Peu us.* Repéter huit fois; multiplier par huit.

OCTROI. Oct-r-oi..... (Oct, *rad. d'*AUTEUR, AUTORISER. C-G.) Droit que lève une ville sur les denrées qui y entrent.
OCTROYER..... Oct-r-oy-er, *ver*..... Concéder, accorder ; permettre, consentir ; faire la grâce de.

ODE. *V. Periode.* Od-e..... (Ôδή, *chant, chanson.* Gr.) Poésie en stances semblables par le nombre et la mesure des vers.
ODEON..... Od-éon, *s. m*..... ODEUM. Édifice consacré à la musique dans l'antiquité. Théâtre de Paris.
PARODIE..... Par-od-ie, *s. f*..... (Para, *contre ;* ôδή, *chant.* Gr.) Imitation ridicule, burlesque d'un ouvrage sérieux
PARODIER..... Par-od-i-er, *ver*..... Tourner, contrefaire comiquement, ridiculement, une chose grave; faire la charge de; travestir.
PARODISTE..... Par-od-iste, *s. m*..... *Sav.* Auteur de parodies; qui ridiculise par une imitation burlesque.
PARODIQUE..... Par-od-ique, *adj* ..... *Sav. Inus.* Qui a rapport à la parodie, qui la concerne, qui y touche.
PSALMODIE..... Psalm-od-ie, *s. f*..... Chant d'un psaume, d'un cantique d'Église ; manière de le chanter. Débit ennuyant
PSALMODIER..... Psalm-od-i-er, *ver*..... Réciter des psaumes sur une même note, sans inflexion de voix ; déclamer sur un même ton.
MÉLODIE..... Mél-od-ie, *s. f*..... Succession de sons qui charment l'oreille. Arrangement de mots harmonieux formant un chaot.
MÉLODIEUX..... Mél-od-i-eux, *adj*.... Rempli d'harmonie, de mélodie ; composé d'une succession de tons doux, qui flattent l'oreille.
MÉLODIEUSEMENT..... Mél-od-eus-e-ment, *adv.* D'une manière mélodieuse ; agréablement ; d'une touchante harmonie ; avec mélodie.

Digitized by Google

ODEUR, *s. f.* . . . . Sensation des émanations, des exhalaisons sur les sens ; senteur, parfums ; essence ; vapeur.
ODIEUX, *adj.* . . . Haïssable ; qui excite l'horreur, l'aversion, l'indignation. Fâcheux, insupportable.
ŒIL, *s. m.* . . . . . Organe de la vue ; partie du corps qui remplit la fonction de voir, de regarder. Attention ; regard.

ODEUR. Od-eur. . . . . Ce qu'on sent. Renom, réputation, renommée ; estime publique.
ODORER. . . . . . Od-or-er, *ver.* . . . . . Sentir une impression par l'odorat ; éprouver ; subir une odeur.
ODORANT. . . . . . Od-or-ant, *adj.* . . . . . Qui a, qui répand une bonne odeur ; qui exhale, qui sent le parfum.
ODORAT. . . . . . Od-or-at, *s. m.* . . . . . Sens qui perçoit et discerne les odeurs.
ODORATION. . . . . . Od-or-at-ion, *s. f.* . . . . . *Sav.* Action, travail par lequel l'âme perçoit les odeurs.
ODORIFÉRANT. . . . . . Od-or-i-fér-ant, *adj.* . . . . . Qui produit, exhale, répand au loin une bonne odeur ; odorant.
INODORE. . . . . . In-od-or-e, *adj.* . . . . . Qui est sans odeur ; qui ne sent rien ; qui préserve, qui est préservé des mauvaises odeurs.
SUBODORER. . . . . . Sub-od-or-er, *ver.* . . . . . Sentir de loin l'odeur de la trace ; suivre à l'odeur ; ne donner qu'une faible odeur.

ODIEUX. Od-ieux . . . . . Intolérable ; importun.
ODIEUSEMENT. . . . . . Od-ieuse-ment, *adv.* . . . . . D'une manière odieuse ; abominablement ; avec haine ; en un mauvais sens.

ŒIL. *V. Vue.* Œil. . . . . Action de la vue. Ce qui rappelle l'œil. Trou, lucarne. Bourgeon. Lustre, éclat des objets.
ŒIL. . . . . . Œil, *s. m.* . . . . . Partie de la lettre à imprimer qui laisse son empreinte sur le papier.
À L'ŒIL. . . . . . À-l'œil, *adv.* . . . . . À la vue ; avec l'œil ; sans le secours d'un instrument ; en regardant seulement.
À VUE D'ŒIL. . . . . . À-vue-d'œil, *adv.* . . . . . Autant qu'on en peut juger par la vue seulement ; sans autre secours que les yeux.
ŒILLÉ. . . . . . Œil-l-é, *adj.* . . . . . Bariolé de manière à imiter l'image d'yeux, parlant d'une pierre, d'un jaspe, etc.
ŒILLE. . . . . . Œil-l-e, *s. m.* . . . . . Poisson, *Chien de mer* qui est couvert de taches semblables à des yeux.
ŒILLADE. . . . . . Œil-l-ad-e, *s. f.* . . . . . Regard, coup d'œil furtif jeté à la dérobée en intention d'exprimer, de découvrir un secret.
ŒILLADER. . . . . . Œil-l-ad-er, *ver.* . . . . . Jeter des œillades ; exprimer furtivement des sentiments secrets à coups d'œil.
ŒILLÉ. . . . . . Œil-l-é, *adj.* . . . . . Formé de couches concentriques et nuancées et dont la coupe offre des cercles concentriques.
ŒILLÈRE. . . . . . Œil-l-ère, *adj.* . . . . . Dont la racine correspond, dit-on, à l'œil ; dans la direction de l'œil ; placée sous l'œil. (Dent)
ŒILLÈRE. . . . . . Œil-l-ère, *s. f.* . . . . . Petite plaque de cuir près de l'œil du cheval. Petit bassin pour baigner l'œil.
ŒILLET. . . . . . Œil-l-et, *s. m.* . . . . . Petit trou bordé pour passer un lacet ; boucle. Fleur odoriférante, plante qui la porte.
ŒILLETTE. . . . . . Œil-l-ette, *s. f.* . . . . . Pavot cultivé dont les graines donnent de l'huile
ŒILLETERIE. . . . . . Œil-l-et-er-ie, *s. f.* . . . . . Lieu planté d'œillets ; plantation d'œillets.
ŒILLETON. . . . . . Œil-l-et-on, *s. m.* . . . . . Rejeton, marcotte d'œillet ; bouton de quelques racines qui servent à propager la plante
ŒILLETON. . . . . . Œil-l-et-on, *s. m.* . . . . . Petit trou du cercle de enivre où s'applique l'œil dans la lunette. Le cercle même.
ŒILLETONNER. . . . . . Œil-l-et-on-n-er, *ver.* . . . . . Détacher les œilletons des œillets, des artichauts, etc., pour les replanter.
ŒIL-ROUGE. . . . . . Œil-rou-ge, *s. m.* . . . . . Espèce de poisson aussi nommé *Cyprin rutengle*.
OCULISTE. . . . . . Ocul-iste, *s. m.* . . . . . Qui étudie, qui connaît, qui traite les maux d'yeux ; qui s'y donne tout particulièrement
OCULAIRE. . . . . . Ocul-aire, *adj.* . . . . . *Sav.* Qui appartient à l'œil, qui le concerne ; tourné vers l'œil ; fondé sur la vue ; qui a vu.
OCULAIREMENT. . . . . . Ocul-aire-ment, *adv.* . . . . . *Sav.* Visiblement ; par les yeux ; d'une manière palpable, évidente.
INOCULER. . . . . . In-ocul-er, *ver.* . . . . . Communiquer par une maladie en transplantant le virus dans le corps.
INOCULATION. . . . . . In-ocul-at-ion, *s. f.* . . . . . Communication artificielle de la petite vérole ou d'un mal contagieux en insinuant le virus.
INOCULATEUR. . . . . . In-ocul-at-eur, *s. m.* . . . . . *Sav.* Celui qui fait l'opération de l'inoculation.
INOCUISTE. . . . . . In-ocul-iste, *s. m.* . . . . . *Sav. Inus.* Partisan de l'inoculation.
OCCULTE. *V. Cultе.* . . . . . O-c-cul-t-e, *adj.* . . . . . *Sav.* (Os, *loin* ; OCUL, *rad. d'*ŒIL ; TE, *acte.*) Dérobé à l'œil ; caché, invisible ; inconnu.
OCCULTEMENT. . . . . . O-c-cul-t-e-ment, *adv.* . . . . . *Sav.* D'une manière occulte, secrète, en se tenant loin des yeux de tous ; clandestinement.
OCCULTATION. . . . . . O-c-cul-t-at-ion, *s. f.* . . . . . *Sav.* Disparition passagère d'un astre caché par la lune. Durée de l'invisibilité d'un astre.
BINOCLE. . . . . . Bi-nocl-e, *s. m.* . . . . . Sorte de lunette à deux branches mobiles dont chacune porte un verre à chaque œil.
BINOCULAIRE. . . . . . Bi-n-ocul-aire, *adj.* . . . . . *Sav.* BINOCLE. Qui a deux yeux ; qui sert aux deux yeux ; fait pour regarder avec deux yeux
MONOCLE. . . . . . Mon-ocl-e, *s. m.* . . . . . (MONOS, *seul*, gr. ; OCL, *œil.*) Petite lunette d'un seul verre pour un seul œil ; lorgnon.
BIGLE. . . . . . Bigl-e, *adj.* . . . . . Louche ; qui a un œil, qui a les yeux tournés en dedans. — *S. m.* Personne qui a ce défaut.
BIGLER. . . . . . B-igl-er, *ver.* . . . . . (B, *rad. de* BIS, *deux* ; IGL, *œil.*) Loucher ; regarder diversement avec chaque œil.
BESICLES. . . . . . Be-s-icl-es, *s. f.* . . . . . Lunettes à deux verres qu'on fixe à cheval sur le nez ; lunette employée contre la vue louche.
NASOCULAIRE. . . . . . Na-s-ocul-aire, *adj.* . . . . . *Sav.* Qui touche au nez et à l'œil, parlant du nerf nasal.
ŒIL-DE-BOUC. . . . . . Œil-de-bouc, *s. m.* . . . . . ŒIL D'AMMON. Coquille de *Testacé* du genre *Univalve*.
ŒIL-DE-BŒUF. . . . . . Œil-de-bœuf, *s. m.* . . . . . Fenêtre ronde. Nom de divers poissons, oiseaux et plantes.
ŒIL-DE-BOURBIQUE. . . . . . Œil-de-bourr-igue, *s. m.* Plante, sorte de *Barrot* appelé *Dolic* en langage savant ; pois à gratter.
ŒIL-DE-CHAT. . . . . . Œil-de-chat, *s. m.* . . . . . CHATOYANTE. Pierre, sorte d'agate qui, lorsqu'elle est polie, jette l'éclat de l'œil du chat.
ŒIL-DE-CHÈVRE. . . . . . Œil-de-chèvre, *s. m.* . . . . . Sorte de *Graminée* portant des épis à grandes barbes rayonnantes
ŒIL-DE-CHIEN. . . . . . Œil-de-chien, *s. m.* . . . . . Espèce de *Plantain*.
ŒIL-DE-CHRIST. . . . . . Œil-de-Christ, *s. m.* . . . . . Plante de la famille des *Corymbifères*, dite *Aster amellus*, en langage savant.
ŒIL-DE-CORNEILLE. . . . . . Œil-de-corn-eille, *s. m.* Champignon *Agaric* tout noir d'un pouce de hauteur et de trois de tour.
ŒIL-DE-DRAGON. . . . . . Œil-de-dragon, *s. m.* . . . . . Fruit d'une plante du genre *Savonnier*, du *Litchi longanier* des savants.
ŒIL-DE-FLAMME. . . . . . Œil-de-flamme, *s. m.* . . . . . Coquille du genre *Toupie*.
ŒIL-DE-LIÈVRE. . . . . . Œil-de-lièvre, *s. m.* . . . . . Maladie qui tient la paupière de l'œil ouverte même pendant le sommeil.
ŒIL-DE-LOUP. . . . . . Œil-de-loup, *s. m.* . . . . . *Crapaudine* ; dent de poisson qu'on croyait formée dans la tête des crapauds.
ŒIL-D'OR. . . . . . Œil-d'or, *s. m.* . . . . . Poisson de médiocre grandeur paré de brillantes couleurs. Nom de différentes plantes.
ŒIL-DE-PAON. . . . . . Œil-de-paon, *s. m.* . . . . . Nom d'un poisson dit *Chétodon ocellé* et du *Paon de jour*.
ŒIL-DE-PERDRIX. . . . . . Œil-de-perdrix, *s. m.* . . . . . Pierre, roche, *Micacée* ; lave grise et noire. Couleur du plumage des perdrix ; gris-roux.
ŒIL-DE-POISSON. . . . . . Œil-de-poisson, *s. m.* . . . . . Pierre chatoyante, à reflets colorés, dite *Adulaire* par les savants.
ŒIL-DE-RUBIS. . . . . . Œil-de-rubis, *s. m.* . . . . . Coquille *Univalve* en entonnoir sans spire, dite *Patelle granatine* en savant.
ŒIL-DE-SERPENT. . . . . . Œil-de-serpent, *s. m.* . . . . . Dent fossile du loup marin dont les cercles bleus et blancs imitent des yeux. Pierre fine.
ŒIL DE-SOLEIL. . . . . . Œil-de-sol-eil, *s. m.* . . . . . *Matricaire*, plante *Corymbifère* à fleurs simples.
ŒIL-DE-VACHE. . . . . . Œil-de-vache, *s. m.* . . . . . *Camomille puante*, *Camomille* des champs. Coquille à *spire* de couleur bleuâtre.
ŒIL-DE-VOLUTE. . . . . . Œil-de-vol-ute, *s. m.* . . . . . Point central, nœud qui finit le dernier rond des coquilles *Univalves*.

Digitized by Google

ŒUF, *s. m.*..... Enveloppe en forme de boule allongée où se developpe le germe, le fœtus d'un petit animal.
ŒUVRE, *s. f. m.*.. Ce qui est fait ; objet travaillé ; écrit, ouvrage d'esprit ; action, fait ; emploi, usage.

ŒIL-DOUBLE..... ŒÏl-dou-bl-e, *s. m*.... Bandage qui recouvre les deux yeux.
ŒIL-DU-DIABLE..... ŒÏl-du-diable, *s. m*.... Plante d'été, de la famille des *Renoncules*, dont la fleur est d'un rouge de feu.
ŒIL-DU-JOUR..... ŒÏl-du-jour, *s. m* .... Paon de jour, espèce de papillon.
ŒIL-DU-MONDE. ..... ŒÏl-du-mond-e, *s. m* .. Pierre qui devient transparente dans l'eau ; opale ou demi-opale ; *Hydrophane*.
QUATRE-ŒIL..... Quatr-o-œil, *s. m*..... Espèce de *Didelphe*, animal à cinquante dents qui a une poche sous le ventre pour ses pet ts.
ŒUF. *V. ŒÏl.* ŒÏuf..... (L'enveloppe de l'œuf est une coque ou un tissu mou.) Œuf de poule.
ŒUVÉ..... ŒÏuv-é, *adj*..... Qui a des œufs, parlant des poissons.
ŒVE..... Œv-e, *s. m*..... Ornement d'architecture en forme d'œuf ; moulure ronde dont le profil a un quart de cercle
ŒVOIR..... Œv-oir, *s. m*..... Ciselet creusé pour découper sur le métal un bas-relief en ovale.
ŒVÉ..... Œv-é, *adj*..... Qui a la forme d'un œuf. Retréci à une extrémité ; découpé en œuf dans le bout (feuille).
ŒVIÈRE..... Œv-ière, *s. m*..... Partie qui enferme les œufs des femelles. Partie de la fleur où se développe la semence.
OVALE..... Ov-al-e, *adj*..... Rond et oblong comme un œuf.— *S. m.* Figure ronde et allongée. Machine à tordre la soie
OVALER..... Ov-al-er, *ver*..... Préparer les soies, les tordre avec l'ovale.
OVALISTE..... Ov-al-iste, *s. m*..... Fabricant, ouvrier qui prépare les soies, qui les tord avec l'ovale.
OVALAIRE..... Ov-al-aire, *adj*..... Qui a la forme d'un ovale ; qui est fait comme un œuf. (Anat.)
OVARISTE..... Ov-ar-iste, *s. m*..... Oviste. Celui qui explique les secrets de la génération par le moyen des œufs.
OVICULE..... Ov-ic-ul-e, *s. f*..... *Sav.* Petit ove.
OVILLE..... Ov-ill-é, *adj*..... *Sav.* Qui est formé de petits œufs. Dar, arrondi comme les excréments des brebis (fécate)
OVIPARE..... Ov-i-pare, *adj*..... *Sav.* Qui se reproduit, qui s'engendre au moyen des œufs ; qui fait des œufs.
OVIVORE..... Ov-i-vore, *s. m*..... *Sav.* Couleuvre d'Amérique qui vit d'œufs.
OVOVIVIPARE..... Ov-o-vi-vi-pare, *adj*.. *Sav.* Dont les œufs éclosent dans le ventre de la femelle, parlant de certains animaux.
OVULE..... Ov-ule, *s. m*..... *Sav.* Animal à *test* ou coquille *Univalve* bombée, allongée, à bords enroulés, etc.
OVULE..... Ov-ule, *s. m*..... *Sav.* Boîte, capsule où sont les graines dans l'ovaire des plantes. Rudiment de la graine.
OBOVÉ..... Ob-ov-é, *adj*..... *Sav.* En forme d'œuf ; dont le plus gros bout est en haut. (Bot.)
OBOVAL..... Ob-ov al, *adj*..... *Sav.* En ovale ; en forme d'ovale renversé ; dont le plus petit bout est en bas.
OMELETTE..... O-mel-ette, *s. f*..... Œufs battus, mêlés et cuits ensemble dans la poêle avec beurre, du lard ou de l'huile
OGIVE..... O-g-ive, *s. f*..... Arceau, voûte en nervures saillantes qui s'allongeut, se croisent et finissent en pointe.
OGIVAL..... O-g-iv-al, *adj*..... *Sav.* (O, *rad.* d'œuf ; o, *rad.* d'agir, *élan.*) Qui tient de l'ogive ; qui y a rapport.
ŒUVRE. ŒUvr-e..... Pierre philosophale. Recueil complet des productions d'un graveur, d'un musicien, etc
OUVRE..... ŒUvr-e, *s. f*..... Fabrique, revenu d'une paroisse ; banc, assemblée des marguilliers d'une église.
DÉSŒUVRÉ..... Dé-s-œuvr-é, *adj*..... Qui n'a rien à faire ; qui n'a pas d'occupation ; qui ne sait pas s'occuper ; de loisir.
DÉSŒUVRER..... Dé-s-œuvr-er, *ver*..... Séparer les feuilles de papier dans une papeterie.
DÉSŒUVREMENT..... Dé-s-œuvr-e-ment, *s. m.* État d'une personne désœuvrée ; loisir, oisiveté ; vacance ; inaction ; faînéantise.
MANŒUVRE..... Man-œuvr-e, *s. f*..... Travail de main. Évolution, mouvement de troupes. Intrigues, brigues ; conduite ; manière
MANŒUVRES..... Man-œuvr-es, *s. f*..... Ensemble des cordages pour manœuvrer ; service des matelots ; art de manœuvrer un navire.
MANŒUVRE..... Man-œuvr-e, *s. m*.... Aide-maçon ; qui travaille de ses mains ; journalier ; ouvrier grossier, de routine. Rusé, roue.
MANŒUVRER..... Man-œuvr-er, *ver*..... Gouverner, mouvoir cordages, voiles, etc. Faire la manœuvre ; diriger le navire.
MANŒUVRER..... Man-œuvr-er, *ver*..... Exécuter un mouvement, faire des évolutions. Disposer tout ; prendre ses mesures. Intriguer.
MANŒUVRIER..... Man-œuvr-ier, *s. m*..... Qui entend bien la manœuvre d'un navire, d'une troupe de soldats.
MANŒUVRIRE..... Man-œuvr-ier, *s. m*.... Manœuvre ; ouvrier qui travaille de ses mains, à la journée.
BLANCHŒUVRIER.... Blanch-œuvr-ier, *s. m*.. *Sav.* Fabricant, marchand d'ouvrages de fer tranchants qui se blanchissent à la meule.
GRAND-ŒUVRE..... Grand-œuvr-e, *s. m*.... Pierre philosophale, (Œuvre, en métallurgie, voulait dire plomb qui contenait de l'argent.)
CHEF-D'ŒUVRE..... Chef-d'-œuvr-e, *s. m*.... Ouvrage parfait ; merveille. Travail difficile que faisait l'ouvrier pour être reçu maître.
METTRE EN ŒUVRE.. Me-t-t-eu-en-œuvr-e, *s. m.* Ouvrier joaillier qui monte des pierreries. Littérateur qui écrit avec les idées d'autrui
DANS-ŒUVRE..... Dans-œuvr-e, *adv*..... Dans le corps du bâtiment ; en comprenant l'épaisseur des murs ; en dedans.
HORS-D'ŒUVRE..... Hors-d'-œuvr-e, *adv*.... Hors du corps du bâtiment ; sans comprendre l'épaisseur des murs ; outre les murs.
HORS-D'ŒUVRE..... Hors-d'-œuvr-e, *s. m*.... Ce qui est à part, en dehors de l'ensemble. Mets qu'on sert avec le potage.
SOUS-ŒUVRE..... Sous-œuvr-e, *adv*..... Par-dessous ; sans toucher au mur de dessus ; par les fondations ; en soutenant le dessus
À PIED D'ŒUVRE.... À-pied-d'-œuvr-e, *adv*.. À proximité du bâtiment qu'on construit
OUVRER..... Ouvr-er, *ver*..... Travailler, fabriquer, façonner ; faire des festons, des fleurs sur le linge.
OUVRÉ..... Ouvr-é, *adj*..... Mis en œuvre ; employé, travaillé à petits carreaux, à petites fleurs, parlant du linge, etc.
OUVRIER..... Ouvr-ier, *s. m*..... Qui travaille habituellement à la main ; artisan, travailleur. L'âme, l'agent principal.
OUVRIER..... Ouvr-ier, *adj*..... Propre, convenable à l'ouvrier ; d'ouvrier ; qui en a le caractère, le genre.
OUVRABLE..... Ouvr-able, *adj*..... Ouvrier ; où il est permis de travailler ; où l'on doit travailler ; consacré au travail.
OUVROIR..... Ouvr-oir, *s. m*..... Atelier, lieu où l'on travaille ensemble ; atelier d'hospice, de couvent, etc.
OUVRAGE..... Ouvr-ag-e, *s. m*..... Production artificielle ; ce que fait, ce que produit l'ouvrier ; résultat. Façon, travail, peine
OUVRAGER..... Ouvr-ag-er, *ver*..... Broder, ciseler, damasquiner ; enrichir, orner, par beaucoup de travail.
OUVRAGÉ..... Ouvr-ag-é, *adj*..... Qui a exigé un grand travail de main ; chargé d'ornements, d'ajustements ; ciselé ; enrichi.
NON-OUVRÉ..... Non-ouvr-é, *adj*..... Qui n'est pas travaillé, mis en œuvre ; brut ; qui n'a ni relief ni figure ; tout uni.
OPÉRER..... Opér-er, *ver*..... Faire ; produire un effet ; agir, réussir ; exécuter ; effectuer ; procéder. Faire une opération.
OPÉRA..... Opér-a, *s. m*..... Pièce de théâtre en musique, en chant, avec danses et décors ; théâtre. Affaire embarrassante.
OPÉRATEUR..... Opér-at-eur, *s. m*..... Qui fait des amputations ; chirurgien qui coupe, cautérise, divise, réunit les chairs. Charlatan
OPÉRATION..... Opér-at-ion, *s. f*..... Amputation, taille, disection, retranchement, division, réunion des chairs.
OPÉRATION..... Opér-at-ion, *s. f*..... Action de ce qui produit ; procédé ; concours ; efficacité ; travail de direction ; conduite
OPÉRATOIRE..... Opér-at-oire, *adj*..... Qui a rapport aux opérations ; qui en traite particulièrement, parlant de médecine.
COOPÉRER..... Co-opér-er, *ver*..... Opérer conjointement ; concourir, seconder, assister, travailler au même but.
COOPÉRATEUR..... Co-opér-at-eur, *s. m*.... Qui travaille dans un but commun ; associé, collaborateur ; qui partage un travail.
COOPÉRATION..... Co-opér-at-ion, *s. f*.... Action, travail, aide, assistance, concours, complicité de celui qui vise au même but
OPUSCULE..... Op-us-c-ule, *s. m*..... Petit ouvrage de science ou de littérature ; pièce fugitive.

Digitized by Google

OGRE, *s. m.*..... Personnage de conte de fées ; géant ; homme féroce, sauvage, mangeur de chair humaine, d'enfants.

OH ! HO ! *interj.*.. Oui ! certes ! combien il est vrai que ! combien ! assurément ! voyez donc ! quoi donc ! venez ! ici !

OING, *s. m.* ..... Vieille graisse de porc fondue pour graisser les roues d'une voiture et les rouages des machines.

OISEAU, *s. m.*.... Animal qui a un bec, deux pieds, deux ailes, qui est couvert de plumes et qui sort d'un œuf.

OISIF, *adj.* ..... Qui ne fait rien ; qui ne sert à rien ; qui est sans occupation ; désœuvré ; qui est sans utilité.

OLYMPE, *s. m* .. Montagne de Thessalie ; séjour des divinités païennes ; le ciel.

OMBELLE, *s. f.*.. Petit parasol de fleurs dont les pieds partent tous du même nœud de la tige.

OMBILIC, *s m.*.. Nombril ; cicatrice que laisse au ventre le cordon qui lie le fœtus à la mère.

OMBRE, *s. f.* ... Obscurité que fait un objet en se plaçant devant la lumière ; apparence légère ; vaine apparence.

OING. O-ing. ..... (O, *rad.* d'OLIVE, HUILE ; ING, *rad.* d'AGIR.)

OINT..... O-int, *s. m* ..... Homme sacré ; saint homme. Saint. Le Christ.

OINDRE..... O-in-d-re, *ver.*..... Frotter d'huile, de graisse ; enduire, graisser. Sacrer, consacrer avec l'huile sainte.

ONGUENT..... O-ng-u-ent, *s. m.*..... Sorte de graisse épaisse mêlée de drogues qu'on applique sur les parties malades ; médicament.

ONCTION..... O-nct-ion, *s. f.*..... Action d'oindre, de frotter avec la graisse. Consécration par l'huile sainte.

ONCTION...... O-nct-ion, *s. f.*..... Mouvement, consolation de la grâce. Manière, ton, idée, parole qui touche, pénètre le cœur.

ONCTUEUX..... O-nct-u-eus, *adj.*..... Huileux, gras. Plein d'onction ; touchant, attendrissant ; pieux ; insinuant ; émouvant.

ONCTUEUSEMENT.... O-nct-u-euse-ment, *adv.* Avec onction ; de manière à porter le cœur et l'esprit à une tendre dévotion.

ONCTUOSITÉ..... O-nct-u-o-si-té, *s. f.*.. Qualité, essence de ce qui est onctueux ; humeur grasse, huileuse, visqueuse.

OIGNON. OGNON..... O-ign-on, *s. m.* ..... Racine de plante à peu près ronde ; plante à racine ronde et bulbeuse qui a une odeur forte.

OIGNON. OGNON..... O-ign-on, *s. m*.... .. Dureté, durillon, enflure douloureuse du pied ; grosseur à la sole du cheval.

OIGNONET. OGNONET.. O-ign-on-et, *s m*.... Sorte de poire d'été.

OIGNONIÈRE..... O-ign-on-ière, *s. f*.... OGNONIÈRE. Terre semée d'oignons.

EXTRÊME-ONCTION.... Extr-ême-o-nct-ion, *s. f.* Sacrement catholique où l'on oint d'huile bénite les parties du corps du malade en danger.

EN RANG D'OIGNON... En-rang-d'-o-ign-on, *adv.* Comme les chapelets d'oignons ; sur une même ligne ; les uns à côté des autres.

OISEAU. O-i-seau. ..... Instrument, demi-anget des goujats ou manœuvres pour porter le mortier sur leurs épaules.

OISEAU-FOSSILE..... O-i-seau-fo-ssi-l e, *s. m.* Ossements d'oiseau trouvés enfouis sous terre ; *Ornitholithes*, en langage savant.

OISEAU-MOUCHE..... O-iseau-mouch-e, *s. m* Très-petit oiseau d'Amérique.

OIE..... O-i-e, *s. f.*..... .. Oiseau d'eau du genre *Nageur*, plus gros que la cane et de forme semblable. Constellation.

OISON..... O-i-on, *s. m.*..... Petit d'une oie. Grand imbécile ; esprit borné ; sot ; hébeté ; idiot.

OISELET...... O-i-s-el-et, *s. m.*..... Joli petit oiseau.

OISELER..... O-i-s-el-er, *ver* ..... Dresser un oiseau pour le vol ; tendre des filets, des gluaux, etc., pour prendre les oiseaux.

OISELEUR..... O-i-s-el-eur, *s. m*.... .. Chasseur d'oiseaux ; celui qui fait métier de prendre les oiseaux à la pipée, au filet, etc.

OISELIER..... O-i-s-elier, *s. m*..... Marchand qui élève, soigne, achète et vend des oiseaux ; chasseur aux oiseaux.

OISELLERIE..... O-i-s-el-l-er-ie, *s f*.... Art de prendre et d'élever les oiseaux ; profession, commerce, art, magasin d'oiselier.

OISILLON..... O-i-s-il-l-on, *s. m*.... Tout petit oiseau. — OISILLONS. Petites espèces d'oiseaux.

ENOISELER..... En-oi-s-el-er, *ver*..... *Inus.* Instruire l'oiseau, le faucon ; le dresser ; l'accoutumer au gibier, à la chasse.

PETITE-OIE..... Petit-e-oi-e, *s. f*..... Cou, ailerons, tout ce qu'on retranche d'une oie qu'on fait cuire. Petites faveurs d'amour.

BEC-D'OISEAU..... B-e-d'-oi-s-eau, *s. m*.... *Ornithorynque*, animal *Mammifère* dont la tête finit en bec corné, large, plat, etc.

PATTE-D'OIE..... Patte-d'-oi-e, *s. f*..... Point de réunion, centre d'où rayonnent et où aboutissent de divers points plusieurs routes.

À VOL D'OISEAU..... À-vol-d'-oi-s-eau, *adv.*.. En ligne droite ; comme irait un oiseau volant d'un point à un autre ; sans détour ; tout droit.

À VUE D'OISEAU..... À-vu-e-d'-oi-s-eau, *adv.* Comme voit un oiseau planant du haut des airs au-dessus des objets.

OISIF. *V. Aise.* Oi-s-if. ..... Dont on ne fait point usage ; paresseux, fainéant ; inoccupé.

OISEUX..... Oi-seu, *adj.*... .... Qui par goût, par habitude ne fait rien, fait des riens ; bon à rien ; inutile, vain ; stérile.

OISIVEMENT..... Oi-s-ive-ment, *adv*..... D'une manière oisive ; dans l'inaction, dans la paresse ; sans rien faire.

OISIVETÉ..... Oi-s-iv-et-é, *s. f*..... Etat, habitude d'une personne oisive ; inoccupation ; négligence ; désœuvrement.

LOISIR..... L(le)-oi-s-ir, *s. m*.... .. (LAINSI. Pat. de l'est.) Temps du repos ; liberté d'agir ; inaction ; facilité ; temps disponible.

LOISIBLE..... L-oi-s-ible, *adj*..... (LICET, *il est permis*. Lat. Etym.) Qui est facile, facultatif ; permis ; légitime ; libre ; licite.

À LOISIR..... À-l-oi-s-ir, *adv*..... À l'aise, à sa commodité ; dans les heures de repos ; sans se presser ; longtemps ; mûrement.

OLYMPE. Olymp-e. ..... *Sav.* Les dieux de l'Olympe.

OLYMPIQUE..... Olymp-ique, *adj*..... *Sav.* Célébré près d'Olympie, en Elide (jeux des Grecs) ; qui en venait, qui les concernait.

OLYMPIADE..... Olymp-i-ade, *s. f*..... *Sav.* Espace de quatre ans qui s'écoulait d'une célébration des jeux olympiques à une autre.

OLYMPIEN..... Olymp-ien, *adj*.... ... *Sav.* Qui concerne les douze divinités de l'Olympe, Jupiter, Neptune, etc. De l'Olympe.

OLYMPIONIDE..... Olymp-ion-ide, *s. m*... *Sav.* Celui qui était victorieux dans les jeux olympiques.

OMBELLE. *V. Ombre.* Ombell-e. ..... *Sav.* Dont les pieds partent du centre et divergent comme les baleines d'un parapluie. (Fleur.)

OMBELLULE..... Ombell-ule, *s. f*..... *Sav.* Petite ombelle.

OMBELLÉ..... Ombell-é, *adj*..... *Sav.* Fait en ombelle ; avec une ombelle ; garni d'ombelle.

OMBELLIFÈRE..... Ombell-i-fère, *adj*.... *Sav.* Qui porte des ombelles (plante). — *S. f.* Famille de plantes qui portent des ombelles

OMBELLIFORME..... Ombell-i-forme, *adj*... *Sav.* Qui a la forme des ombelles ; qui est fait en ombelle.

OMBELLULAIRE..... Ombell-ul-aire, *s. f*.... *Sav.* Genre de *Polypiers* libres qui imitent un bouquet de fleurs en ombelle.

OMBILIC. Ombil-ic. ..... *Sav.* Cavité. Œil des fruits du côté opposé à la queue. Trou au centre des coquilles.

OMBILICAIRE..... Ombil-ic-aire, *adj*..... *Sav.* Genre de plante de la famille des *Lichens*.

OMBILICAL..... Ombil-ic-al, *adj*..... *Sav.* Qui appartient, qui a rapport à l'ombilic, au nombril.

OMBILIQUE..... Ombil-iqu-é, *adj*..... *Sav.* Pourvu d'ombilic ; dont les nervures serrées vers le pied divergent ensuite. (Feuille.)

OMBRE. Ombr-e. ..... Figure, ressemblance. Vestige. Esprit, âme des morts. Noir, brun, en peinture ; obscurité.

À L'OMBRE..... À-l'-ombr-e, *prép*..... Sous la protection ; à la faveur de ; à l'abri de.

SOUS L'OMBRE..... Sous-l'-ombr-e, *prép*... SOUS OMBRE. Sous prétexte, sous couleur, sous apparence de ; sous couvert de.

OMBRER..... Ombr-er, *ver*..... Marquer, distinguer l'ombre de la lumière, l'obscur ou le clair, dans un dessin ou un tableau

OMBRÉ..... Ombr-é, *adj*..... Dont les ombres sont disposées, parlant d'un tableau ; où la lumière est traitée par les ombres

OBOMBRER..... Ob-ombr-er, *ver*..... Couvrir de son ombre ; cacher. plaire sous son aile, parlant d'un ange.

Digitized by Google

ON, *pron*..... (**Os**, *rad. d'*HOMME.) L'homme, plusieurs hommes; les gens du monde. La plupart; le public.

ONC, *adv*..... Jamais; en aucun temps.

ONCE, *s f*..... Poids de huit gros; seizième partie de l'ancienne livre; petit poids.

ONCLE, *s m*. ... Le frère de votre père ou de votre mère considéré dans ses rapports de parenté avec vous.

ONDE, *s. f*..... Flot; soulèvement de l'eau agitée; eau; la mer; vague, houle.

ONÉREUX, *adj*.. Qui est à charge; incommode; embarrassant, fâcheux; lourd; cher.

ONGLE, *s. m*.... Partie mince, demi-transparente et cornée qui couvre le dessus du bout des doigts; griffe d'oiseau.

ONZE, *adj. s. m*.. Qui contient dix et une unités. Le nombre qui contient dix et un. Onzième.

OPAQUE, *adj*.... Qui n'est pas transparent; par où la lumière ne passe pas. Dense, épais.

OMBREUX..... Ombr-eux, *adj*..... Qui fait, qui donne de l'ombre; couvert, plein d'ombrages; d'une obscurité solennelle.

OMBRIR..... Ombr-oir, *ver*..... *Inus.* OMBROYER. Placer dans l'ombre; couvrir d'ombre; environner de ténèbres.

OMBRAGE..... Ombr-ag-e, *s. m*..... Bois touffu; feuillage qui donne l'ombre; ombre qu'il fait. Soupçon, défiance, susceptibilité.

OMBRAGER..... Ombr-ag-er, *ver*..... Faire, donner de l'ombre; planter des arbres. Ternir, offusquer, inquiéter; faire soupçonner.

OMBRAGÉ..... Ombr-ag-é, *adj*..... Couvert d'ombrages, de bois; où il y a de l'ombre.

OMBRAGEUX..... Ombr-ag-eux, *adj*..... Qui s'effraye à son ombre. Soupçonneux; défiant; inquiet; susceptible.

OMBRELLE..... Ombr-elle, *s. f*..... Petit parasol avec lequel les dames se font de l'ombre et se défendent des rayons du soleil.

OMBRETTE..... Ombr-ette, *s. f*..... Oiseau de l'ordre des *Grulles*, dont le mâle a une aigrette qui ombrage sa tête.

ONC. On-c. ..... ONQUES. *Inus.* (NUNQUAM. *jamais*. Lat. Étym.) (**On**, *rad. probable de* NUL ON, *nul homme.*)

QUELCONQUE..... Quel-c-on-qu-e, *adj*.... Quel que ce soit; quel qu'il soit; aucun; nul, pas un.

QUICONQUE..... Qui-c-on-qu-e, *pron*... Toute personne; tout homme qui; quelque personne que ce soit; qui que ce soit.

ONCLE. Oncl-e. ..... (AVUNCULUS. Lat. Étym. AVUN, *rad. d'*AÏEUL, AVIAU, en vieux français; CULUS. *petit.*)

GRAND-ONCLE..... Grand-oncl-e, *s. m*.... Le frère de votre grand-père ou de votre grand'mère.

ONDE. *V. Bonde.* Ond-e. ..... ONDES Ce qui ressemble à des ondes, à des flots, à des vagues roulantes.

ONDÉ..... Ond-é, *adj*..... Dessiné en ondes, en lames d'eau, en lignes ondoyantes; qui imite les flots; en forme d'ondes.

ONDÉE..... Ond-ée, *s. f*..... Grosse et subite pluie qui ne dure pas; averse; pluie passagère qui tombe à flots.

ONDIN..... Ond-in, *s. m*..... ONDINE. Génie élémentaire que les cabalistes logeaient dans les eaux.

ONDOYER..... Ond-oy-er, *ver*..... Flotter, se mouvoir, s'agiter en ondes. Jeter l'eau du baptême sur la tête d'un enfant.

ONDOYANT..... Ond-oy-ant, *adj*..... Qui ondoie; qui se meut, moutonne comme les ondes; qui flotte et balance comme les vagues.

ONDOIEMENT..... Ond-oi-e-ment, *s. m*... Baptême irrégulier qu'on se réserve de faire régulariser plus tard par l'Église.

ONDULER..... Ond-ul-er, *ver*..... Se balancer comme les flots qui s'élèvent et s'abaissent en roulant doucement.

ONDULÉ..... Ond-ul-é, *adj*..... Dont la surface se couvre de légères ondes; qui est comme ridé par de petites vagues.

ONDULANT..... Ond-ul-ant, *adj*..... Ondoyant doucement; qui se fait sentir comme le mouvement oscillatoire des eaux. (Poult.)

ONDULATION..... Ond-ul-at-ion, *s. f*.... Mouvement de ce qui se balance, de ce qui hausse et baisse comme les vagues de la mer.

ONDULATOIRE..... Ond-ul-at-oire, *adj*.... Qui roule, se plie, se lève, s'abaisse comme les ondes; qui se meut en ondulations, en vagues.

ONDULEUX..... Ond-ul-eux, *adj*..... Qui forme des ondulations, qui s'enfle et s'enfonce à la manière des vagues.

INONDER..... In-ond-er, *ver*..... Submerger; couvrir d'eau; noyer; se déborder; répandre à profusion; envahir en foule.

INONDÉ..... In-ond-é, *adj*..... Qui naît, qui vit dans l'eau, parlant d'une plante. Tout mouillé; couvert d'eau; submergé.

INONDATION..... In-ond-at-ion, *s. f*.... Débordement; crue d'eau répandue sur les terres. Multitude qui inonde. Grande quantité.

REDONDER..... Re-d-ond-er, *ver*..... Surabonder; être superflu; excéder les bornes; être de trop dans le discours.

REDONDANT..... Re-d-ond-ant, *adj*..... Superflu, surabondant; excessif; qui est de trop; qui pèche par excès, par trop d'abondance.

REDONDANCE..... Ré-d-ond-ance, *s. f*.... Superfluité, profusion de paroles; vice, défaut qui consiste à multiplier les mots inutiles.

ONÉREUX. On-ér-eux. ..... À prix d'argent; qui est donné en échange d'une valeur équivalente.

ONÉRAIRE..... On-ér-aire, *adj*..... Qui a le soin, la charge de; comptable; responsable d'une gestion dont un autre a l'honneur.

ONGLE. *V. Aigu.* Ong-l-e. ..... Sabot du cheval. Pellicule en forme d'ongle, tache en croissant entre l'iris et la cornée de l'œil.

ONGLÉ..... Ong-l-é, *adj*..... Qui a des ongles, des serres ou des griffes, parlant des oiseaux en fauconnerie.

ONGLÉE..... Ong-l-ée, *s. f*..... Engourdissement douloureux qui vient au bout des doigts par un grand froid.

ONGLET..... Ong-l-et, *s. m*..... Bande qui sert à coller un feuillet dans un livre. Carton, papier qu'on substitue à une autre.

ONGLET..... Ong-l-et, *s. m*..... Planche, moulure coupée en pointe qui, s'ajustant avec une autre, forme un angle droit.

ONGLET..... Ong-l-et, *s. m*..... Bout de foliole ou *pétale* de fleur qui s'engaine. Échancrure de règle. Burin plat de graveur.

ONGLETTE..... Ong-l-et-t-e, *s. f*..... Poinçon; burin plat des graveurs en creux. Échaurrure de lame de canif ou se prend l'ongle.

ONGLETTÉ..... Ongl-et-t-é, *adj*..... *Sav.* Qui porte à la racine le rétrécissement notable appelé onglet. (*Pétale*, foliole de fleur.)

ONGULÉ..... Ong-ul-é, *adj*..... *Sav.* Dont le pied est terminé par un ongle, par un sabot continu ou divisé en deux parts.

ONGULINE..... Ong-ul-ine, *s. f*..... *Sav. Testacé bivalve* à une seule coquille rouge et en forme d'ongle

UNGUÉAL..... Ung-u-é-al, *adj*..... *Sav. Inus.* Où sont placés, engaînés les ongles, parlant des dernières phalanges des doigts.

UNGUICULÉ..... Ung-u-ic-ul-é, *adj*.... *Sav.* Terminé par un ongle droit et grêle; armé d'un ongle. (Doigt des quadrupèdes.)

UNGUICULÉ..... Ung-u-ic-ul-é, *adj*.... *Sav.* Qui a un ongle à chaque doigt, parlant d'un animal. Pourvu d'onglets (pétale de fleur).

ONGLE-AROMATIQUE. Ong-l-e-arom-at-ique, *s. m*. Cartilage, membrane odorante qui bouche l'ouverture d'une coquille de la mer Rouge.

ONGLE-DE-CHAT..... Ong-l-e-de-chat, *s. m*.. Plante dont les épines sont crochues comme les ongles d'un chat; *Mimosa.*

ONGLE-MARIN..... Ong-l-e-mar-in, *s. m*... Coquillage du genre *Solen* qui bâille vers les bouts.

CONTRE-ONGLE..... Contre-ongl-e, *s. m*.... Erreur sur les allures d'un cerf; ongle qui se trouve à l'envers et qui dépiste le chasseur.

ENCINET..... Uncin-ée, *s. f*. ..... *Sav.* Plante qui a une arête ou un onglet à la base interne des écailles des fleurs femelles.

UNCIFORME..... Uncii-form-e, *adj*..... *Sav.* Qui est en forme d'ongle, de crochet, parlant d'un os.

ONZE. On-z-e. ..... Le groupe des lettres, des caractères combinés pour représenter onze.

ONZIÈME..... On-z-ième, *adj*..... Qui vient en ordre après le dixième. — *S. m.* Le onzième d'une chose divisé en onze parts.

ONZIÈMEMENT..... On-z-ième-ment, *adv*.. En onzième lieu.

OPAQUE. Opaq-u-e. ..... *Sav.* (**O**, **OB**, *devant* ; PA, *rad. d'*ÉPAIS, PAGE, PAQUET, *etc.* ; AQUE, *rad. d'*ACTE.)

OPACITÉ..... Opacit-é, *s. f*..... *Sav.* Qualité, particularité, propriété de ce qui est impénétrable au jour. Épaisseur, densité.

Digitized by Google

OPINER, *ver*..... Dire son avis dans une assemblée sur un objet en délibération.

OPIUM, *s. m*.... Suc épaissi et résineux des têtes de pavot blanc, qui engourdit et endort.

OPPROBRE, *s. m*. Ignominie, honte, affront ; déshonneur ; flétrissure ; infamie; turpitude.

OPTER, *ver*..... Choisir, se déci ler entre plusieurs personnes ou plusieurs choses ; trier, discerner ; préférer.

OPULENT, *adj*.. Très-riche ; qui est dans l'abondance de tous les biens ; regorgeant de tout.

OR, *conj*..... Particule qui lie ce qui suit à ce qu'on vient de dire. Pourtant ; maintenant.

OR, *s. m*..... Métal jaune, brillant, ductile, insoluble aux acides, le plus précieux, le plus pesant après le *Platine*.

OPINER. Opin-er..... Exposer son sentiment, sa pensée ; donner son assentiment.

OPINANT. Opin-ant, *s. m*..... Celui qui donne son avis, qui expose son sentiment ; qui approuve ; qui consent.

OPINION. Opin-ion, *s. f*..... Avis, sentimeot ; suffrage, voix ; croyance ; estime ; pensée, jugement ; manière de voir.

PRÉOPINER. Pré-opin-er, *ver*..... *Inus.* Donner, exposer son opinion le premier ; émettre son avis avant un autre.

PRÉOPINANT. Pré-opin-ant, *s. m*..... Celui qui développe son opinion le premier ; qui opine ou a opiné avant un autre.

PRÉOPINATION. Pré-opin-at-ion, *s. f*..... *Sav. Inus.* Incertitude d'un médecin relativement à une maladie.

INOPINÉ. In-opin-é, *adj*..... Soudain, imprévu, qui vient sans qu'on ait pu y penser ; inattendu ; à quoi on ne s'attendait pas.

INOPINÉMENT. In-opin-é-ment, *adv*... À l'improviste ; subitement ; sans qu'on y pense ; au dépourvu ; d'une manière inopinée.

OPINIÂTRE. Opin-i-âtr-e, *adj*..... Ferme, constant ; obstiné, entêté ; trop attaché à son opinion, à sa volonté ; tenace, acharné.

OPINIÂTRER. Opin-i-âtr-er, *ver*. .... Contredire, contrarier jusqu'à rendre opiniâtre ; soutenir, s'obstiner fortement.

OPINIÂTRETÉ. Opin-i-âtr-et-é, *s. f*... Obstination ; entêtement ; persistance dans sa volonté, dans son idée ; ténacité, acharnement.

OPINIÂTRÉMENT. Opin-i-âtr-é-ment, *adv*. Avec opiniâtreté, mutinerie, taquinerie. Avec persévérance, constance, vigueur et fermeté.

OPIUM. Opi-um. .

OPIAT, OPIATE. Opi-at, *s. m*..... .. *Sav.* Électuaire, préparation peu consistante composée de plusieurs drogues et d'opium.

OPIACÉ. Opi-ac-é, *adj*..... *Sav.* Qui contient de l'opium ; qui est combiné, composé avec de l'opium.

OPTER. Opt-er..... (Ob, *pour* ; PT, *rad. de* PETITIONNER. C-G.) Faire choix. Accepter ou refuser.

OPTION. Opt-ion, *s. f*..... Action, faculté, droit, pouvoir de choisir, d'opter ; choix, désir ; goût ; gré ; volonté.

OPTATIF. Opt-at-if, *adj*..... *Sav.* Qui exprime, qui sert à exprimer le souhait, l'aspiration du désir, le doute.

OPTIMISME. Opt-im-isme, *s. m*.... *Sav.* Doctrine des philosophes qui soutiennent que tout ce qui existe est le mieux possible.

OPTIMISTE. Opt-im-iste, *s. m*..... *Sav.* Partisan de la doctrine de l'optimisme ; qui voit tout en bien ; qui trouve tout au mieux.

OPTIMÉ. Opt-im-é, *adv*..... Très-bien ! parfaitement ! on ne peut mieux ! bravo !

ADOPTER. A-d-opt-er, *ver*..... Choisir pour enfant avec ou sans les formes légales. Préférer ; s'approprier ; tenir pour sien.

ADOPTÉ. A-d-opt-é, *adj*..... Accepté, voté ; décidé au scrutin. Qui est choisi pour enfant ; considéré comme sien.

ADOPTIF. A-d-opt-if, *adj*..... Qui est, qui a été adopté ; qui a adopté ; qui sert à adopter.

ADOPTION. A-d-opt-ion, *s. f*..... Action d'adopter, de prendre pour enfant avec ou sans les formes légales. Choix, préférence.

ADOPTANT. A-d-opt-ant, *adj*..... Celui qui adopte quelqu'un.

COOPTER. Co-opt-er, *ver*..... *Sav.* Admettre, affilier, initier en dispensant des conditions accoutumées pour les réceptions.

COOPTATION. Co-opt-at-ion, *s. f*.... *Sav.* Initiation, admission sans les formalités ordinaires dans une association, dans un corps.

OPULENT. Op ul-ent..... (Ops, *secours, aide*. Lat. OPIMUS, *gras, abondant*. Lat. *Dépouilles opimes*. Étym.)

OPULEMMENT. Op-ul-em-ment, *adv*... Avec opulence ; abondamment ; richement ; splendidement.

OPULENCE. Op-ul-ence, *s. f*..... Abondance de biens ; magnificence ; somptuosité ; grande richesse ; splendeur.

OPIEUX. C-op-i-eux, *adj*..... (C, *rad. de* co, *avec ; or, richesse*.) (COPIE. C-G.) Abondant, riche ; étoffé. Fertile. Nombreux.

OPIEUSEMENT. C-op-i-eux-ment, *adv*. Beaucoup ; à foison ; en quantité ; largement ; par écuelles.

OR. *V. Heure.* Or..... (Or, *rad. d'*HEURE.) Cependant ; d'ailleurs ; mais ; allons ; voyons à présent.

OR ÇÀ. Or-çà, *interj*..... Allons ! venez çà ! mais quoi !

LORS. L-or-s, *adv*..... (L'HEURE, L'HORE, LORS.) Cette heure ; ce moment ; le temps où l'on parle, dont on parle.

LORSQUE. L-or-s-que, *conj*..... Quand ; dans le moment où ; pendant que ; tandis que ; quand même.

LORS DE. L-or-s-de, *prép*. .... Dans le temps ; au temps à la thente de.

DÈS LORS. Dès-l-or-s, *adv*..... Depuis cette époque ; dès ce moment ; de là ; en conséquence ; par suite de.

ALORS. A-l-or-s, *conj*..... En ce temps-là ; dans ces circonstances. — *Adv.* À ce moment ; à cette époque.

JUSQU'ALORS. Jus-qu'-a-l-or-s. *adv*... Jusqu'à cette époque ; jusqu'à cette heure ; jusqu'à ce moment.

DÉSORMAIS. Dés-or-mais, *adv*..... (DÈS, *depuis* ; OR, *l'heure* ; MAIS, *plus*.) À l'avenir ; dès ce moment ; dans la suite ; dès lors.

DORÉNAVANT. D-or-én-avant, *adv*... (D'HORES EN AVANT ; D'ORES ET EN AVANT. AMYOT, RABELAIS.) À l'avenir, depuis cette heure.

ENCORE. En-c-or-e, *adv*..... (*En cette heure*.) Jusqu'à présent. De plus ; en outre ; davantage. Du moins. Une seconde fois.

ENCORE QUE. En-c-or-e-que, *conj*.... Bien que ; quoique ; quand bien même ; malgré que.

OR. Or ..... Monnaie d'or. Richesse, opulence. Ce qui est jaune et brillant comme l'or.

OR. Or, *s. m*..... Fil d'argent doré des passementeries. Couleur jaune d'or. Ce qui est précieux, brillant.

ORFÈVRE. Or-fèvr-e, *s. m*..... Qui fait ou vend toutes sortes d'ouvrages d'or et d'argent ; bijoutier.

ORFÈVRERIE. Or-fèvr-er-ie, *s. f*.... Art, magasin, commerce, marchandise, profession des orfèvres ; ouvrages qu'ils font.

ORFÈVRI. Or-fèvr-i, *adj*..... Travaillé par l'orfèvre, parlant d'or ou d'argent.

ORIFLAMME. Or-i-flamme, *s. m*.... (*Flamme d'or*.) Étendart que les rois de France faisaient porter devant eux à la guerre.

ORIPEAU. Or-i-peau, *s. m*..... Faux brillant ; lame de cuivre très-mince qui jette un faux éclat d'or. Étoffe qu'elle couvre.

ORPAILLEUR. Or-paill-eur, *s. m*.... Qui cherche par le lavage des paillettes d'or dans le sable de quelques rivières.

DORER. D-or-er, *ver*..... Appliquer l'or moulu ou en feuilles sur un objet. Flatter ; embellir ; farder par belles paroles.

DORÉ. D-or-é, *adj*..... Jaune ; de couleur jaune ; couvert d'une feuille d'or. Déguisé ; montré en beau.

DOREUR. D-or-eur, *s. m*..... Celui dont le métier est de couvrir d'or moulu ou en feuilles ; qui enduit d'or.

DORURE. D-or-ure, *s. f*..... Couche d'or dont un objet est couvert ; enduit d'or, de couleur jaune ; art, travail du doreur.

DORIOIR. D-or-oir, *s. m*..... Petite brosse des pâtissiers pour dorer la pâtisserie avec un jaune d'œuf.

DORAGE. D-or-age, *s. m*..... Action d'enduire la pâtisserie de jaune d'œuf. Travail qui fait paraître le chapeau plus fin.

DORADE. D-or-ade, *s. f*..... *Sav.* Poisson de mer dont les écailles rappellent la couleur d'or. Constellation du midi.

DÉDORER. Dé-d-or-er, *ver*..... Enlever, ôter, effacer la dorure ; la gâter, l'altérer ; la perdre peu à peu.

REDORER. Re-d-or-er, *ver*..... Dorer de nouveau ; remettre, réparer la dorure. Éclaircir de nouveau la terre, parlant du sol.

Digitized by Google

ORAGE, *s. m.*..... Tempête, vent impétueux; grosse et courte pluie avec vent, grêle, éclairs, tonnerre, etc. Malheur.
ORAL, *adj.*..... Qui passe de bouche en bouche; transmis seulement de vive voix; qui n'est pas écrit.
ORBE, *s. m* ..... Cercle, tour; espace circulaire que parcourt une planète dans tout son cours; sa révolution.

SURDORER..... Sur-d-or-er, *ver*..... Dorer doublement, à fond, solidement.
COLLET-DORÉ..... Col-l-et-d-or-é, *s. m*... Champignon *Agaric* dont le chapeau, jaune dessus, a des lames rousses avec collet au pied.
CORBEILLE-D'OR..... Corb-eille-d'-or, *s. f.*.. Plante qui se couvre de fleurs jaunes d'un bel effet, *Alyssum saxatile des parterres.*
FAUX-OR..... Faus-or, *s. m*..... .. Or de chat. Espèce de minéral *Mica*, qui est d'un beau jaune.
FIN-OR..... Fin-or, *s. m*..... Nom d'une petite poire d'été. Nom d'une grosse poire d'automne.
FLEUR-D'OR..... Fleur-d'-or, *s. f*..... Fleur du Pérou. Plante à grande fleur, *Cactier glandiflore*; soleil.
FLEUR-DORÉE..... Fleur-d-or-ée, *s. f*..... Plante à fleurs jaunes groupées de niveau, quoique sur pédoncules inégaux; *Chrysanthème.*
LOUP-DORÉ..... Loup-d-or-é, *s. m*..... Animal des anciens; le *Chacal* ou l'*Adive* des modernes.
MESSIDOR..... Mes-i-dor, *s. m*..... (*Qui dore la moisson.*) Dixième mois de l'année républicaine, du 19 juin au 18 juillet.
MORDORÉ..... Mor-d-or-é, *adj*..... (More, *mauricaud*; doré.) Couleur brune mêlée de rouge ou d'or.
PORTE-OR..... Port-e-or, *s. m*..... .. Marbre noirâtre à veines d'une belle couleur jaune qu'on trouve sur la côte de Gênes.
PORTE-ORIFLAMME.... Port-e-or-i-flamm-e, *s. m.* Celui qui portait autrefois l'oriflamme dans les combats.
SIMILOR..... Simil-or, *s. m*..... Alliage, mélange de cuivre et de zinc dont la combinaison imite l'or.
VERT-DORÉ..... Vert-d-or-é, *s. m*..... Nom d'une sorte de *Grive* et d'un *Colibri*. Nom d'une *Noctuelle.*
VERT-OR..... Vert-or, *s. m*..... Nom d'un poisson appelé *Spare.*
AURÉOLE..... Aur-é-ole, *s. f*..... Cercle, couronne lumineuse autour de la tête des saints; gloire des saints dans le ciel.
AURORE..... Aur-or-e, *s. f*..... Aube, lueur brillante et rose du ciel avant le lever du soleil. Pays d'orient. Origine.
PETITE-AURORE..... Petite-aur-or-e, *s. f*.... Champignon *Agaric* plus grand, plus éclatant que la *gorge de pigeon bleu.*
AURIFÈRE..... Aur-i-fere, *adj*..... *Sav.* Qui fournit de l'or, qui en contient.
AURIFIQUE..... Aur-i-fique, *adj*..... *Sav.* Qui contient de l'or; dont on fait de l'or; qui fait l'effet de l'or.
ORANGE..... Or-ang-e, *s. f*..... Fruit rond, de couleur jaune doré, à pepin, qui abonde en jus. Couleur d'orange.
ORANGE..... Or-ang-é, *adj*..... Qui est couleur d'orange. — *S. m.* Couleur d'orange.
ORANGER..... Or-ang-er, *s. m*..... Arbre toujours vert, à fleurs blanches et odorantes, qui produit les oranges.
ORANGER..... Or-ang-er, *s. m*..... Qui vend des oranges; marchand d'oranges.
ORANGERIE..... Or-ang-er-ie, *s. f*..... Collection d'orangers; jardin qui en est garni; hangar, serre chaude où on les place.
ORANGIN..... Or-ang-in, *s. m* ..... Sorte de courge qui, par sa grosseur et sa couleur, ressemble à une orange.
ORANGRAT..... Or-ang-at, *s. m*..... Confiture sèche en petits morceaux d'écorce d'orange; dragées d'écorce d'orange.
ORANGEADE..... Or-ang-e-ade, *s. f*..... Boisson faite de jus d'orange, de sucre et d'eau.
ORANGISTE..... Or-ang-iste, *s. m*..... Celui qui élève des orangers.
FAUSSE-ORANGE..... Fau-s-se-or-ang-e, *s. f.* Sorte de courge jaune d'orange. Champignon *Agaric.*
FONGE-ORANGE..... Fon-ge-or-ang-e, *s. f*.... Champignon commun *Bolet* à chapeau orangé dessus, gris de lin dessous.
ORAGE. ..... Orag-e..... (Or, our, *imite-son.*) (Aura, *vent.* Lat. Etym.) Tumulte. Guerre. Agitation du cœur. Colère.
ORAGEUX..... Orag-eux, *adj*..... Menacé, troublé par l'orage; sujet à l'orage; qui le cause. Agité de révolutions, de passions.
OURAGAN..... Ourag-an, *s. m*..... Tempête violente, bourrasque, tourmente, choc des vents en tourbillons.
ORAL. ..... Or-al..... Verbal; prononcé.
ORACLE..... Or-ac-le, *s. m*..... Réponse qu'on croit recevoir des dieux. Divinité; prophétesse. Sentence, décision sage. Sage.
ORAISON..... Or-ais-on, *s. f*..... Discours public; harangue; exposition d'un ensemble d'idées. Prière à Dieu, aux saints.
ORATEUR..... Or-at-eur, *s. m*..... Qui fait, qui prononce des discours, des pièces d'éloquence; qui parle dans une assemblée.
ORATOIRE..... Or-at-oire, *adj*..... Qui tient, qui sert à l'art de l'orateur; propre à l'orateur, à celui qui parle en public.
ORATOIRE..... Or-at-oire, *s. m*..... Chapelle, réduit destiné à la prière. Habitation, église, congrégation de l'Oratoire.
ORATOIREMENT..... Or-at-oire-ment, *adv*... D'une manière oratoire; éloquemment; selon l'art, les habitudes, l'usage des orateurs.
ORATORIO..... Or-at-or-io, *s. m*..... *Sav.* Sorte de drame biblique, religieux, mis en musique et en scènes pour jouer à l'église.
ADORER..... A-d-or-er, *ver*..... Rendre un culte; élever son esprit à Dieu; se prosterner; prier; honorer. Aimer, chérir.
ADORÉ..... A-d or-é, *adj*..... Chéri; aimé tendrement, avec passion; divinisé. Honoré, révéré.
ADORABLE..... A-d-or-able, *adj*..... Digne d'être adoré, qu'on doit honorer, estimer, aimer jusqu'à l'adoration.
ADORATION..... A-d-or-at-ion, *s. f*..... Culte, honneur rendu à Dieu; hommage, offre de tout son être; amour, respect, estime.
ADORATEUR..... A-d-or-at-eur, *s. m*.... Qui adore; qui estime, respecte extraordinairement. Amoureux passionné.
EXORCISER. *V. Exorciser.* Ex-or-c-is-er, *ver*..... *Sav.* Conjurer, chasser les démons par parole ou par prière consacrée. Exhorter vivement
EXORCISME..... Ex-or-c-isme, *s. m*..... *Sav.* Parole, cérémonie, prière pour chasser les démons au nom de Dieu.
EXORCISTE..... Ex-or-c-iste, *s. m*..... *Sav.* Qui exorcise, qui prononce les prières de l'Église pour exorciser; qui a droit d'exorciser.
EXORABLE..... Ex-or-able, *adj*..... Qui se laisse fléchir par les prières; qui cède aux prières; qu'on peut toucher, apitoyer.
INEXORABLE..... In ex-or-able, *adj*..... Qui ne peut être fléchi, apaisé. Implacable; impitoyable; insensible; rigoureux; dur; sévère.
INEXORABLEMENT.... In-ex-or-able-m[t], *adv*.. D'une manière inexorable, inflexible; rigidement; sans rémission; impitoyablement.
PÉRORER..... Pér-or-er, *ver*..... Parler, discourir longuement et avec emphase; déclamer avec diffusion.
PÉROREUR..... Pér-or-eur, *s. m*..... Qui a l'habitude de pérorer; déclamateur emphatique et diffus.
PÉRORAISON..... Pér-or-ais-on, *s. f*..... Conclusion, fin d'une harangue, d'un sermon, d'un discours d'apparat; résumé général.
ORBE. ..... Orb-e, *adj*..... *Sav.* Fait avec un instrument contondant de manière à ne pas entamer les chairs. (Blessure.)
ORBITE..... Orb-it-e, *s. f*..... *Sav.* Route, courbe des planètes. Cavité, niche où joue l'œil. Région autour de l'œil des oiseaux.
ORBITAIRE..... Orb-it-aire, *adj* ..... *Sav.* Qui a rapport à l'orbite de l'œil, à la cavité dans laquelle il est placé.
SUSORBITAIRE..... Sus-orb-it-aire, *adj*.... *Sav.* Situé au-dessus de l'orbite de l'œil, parlant d'une petite artère.
ORBILLE..... Orb-ille, *s. f*..... *Sav.* Sorte de petite coupe, de réceptacle des *Lichens* dont les bords se garnissent de cils.
ORBITELLES..... Orb-it-elles, *s. f*..... *Sav.* Araignées *tendeuses.*
ORBICULE..... Orb-ic-ul-e, *s. f*..... *Sav.* Genre de coquillages *Bivalves* en boules un peu aplaties parsemées de saillies rudes.
ORBICULE..... Orb-ic-ul-e, *s. f*..... *Sav.* Genre de *Crustacés* ou d'animaux sans vertèbres à coquille ronde, allongée, etc.
ORBICULÉ..... Orb-ic-ul-é, *adj*..... *Sav.* Qui s'allonge en rond; circulaire; dont le pourtour est rond et un peu aplati.
ORBICULAIRE..... Orb-ic-ul-aire, *adj*..... *Sav.* Qui a la figure d'un orbe, d'une sphère oblongue, d'un cercle, d'une boule; qui est rond.
ORBICULAIREMENT.... Orb-ic-ul-aire m[t], *adv*.. *Sav.* En rond; en cercle; circulairement; de forme ronde.

Digitized by Google

ORCHESTRE, *s. m.* (Orchestha, *danser*. Gr.) Place des musiciens; le corps des musiciens au théâtre.
ORDRE, *s. m.* . . . . Arrangement, disposition, harmonie, proportion. Discipline, régularité; exactitude. Loi; règle.
ORDURE, *s. f.* . . . Excrément; crotte; immondice; balayures; tout ce qui rend malpropre. Turpitude, immoralité.
OREILLE, *s. f.* . . . Organe, sens de l'ouïe; partie oblongue en saillie sur le côté de la tête par où se perçoit le son.

SUR-DEMI-ORBICULAIRE, *adj. Sav.* Qui forme une sorte d'anneau autour des lèvres, parlant d'un muscle.
EXORBITANT. . . . . Ex-orb-it ant, *adj.* . . . . (*Hors l'orbite*) Excessif; qui passe de beaucoup la juste mesure; immodéré.
EXORBITAMMENT. . . . Ex-orb-it-am-ment, *adv.* D'une manière exorbitante; outre mesure; sans retenue; hors de toutes les règles.
ORDRE. . . . . . Or-dre. . . . . (Or, *rad. d'*heurer.) Direction. Classe; rang; état. Corporation, société; signe qu'elle emploie.
ORDRE. . . . . Or-dre, *s. m.* . . . . . Commandement; mot de reconnaissance des gens de guerre. Écrit qui transporte un billet.
ORDRE. . . . . Or-dre, *s. m.* . . . . . Division, classification des choses naturelles; genre, distinction entre les divers architectures.
SOUS-ORDRE. . . . . Sous-or-d-re, *s. m.* . . . . Placé sous l'ordre, sous le commandement. Distribution d'une somme distribuée déjà en lots.
EN SOUS-ORDRE. . . . En-sous-or-d-re, *adv.* . . Sous le commandement d'un autre; en position secondaire; d'une manière subordonnée.
CONTRE-ORDRE. . . . . Contre-or-d-re, *s. m.* . . Révocation d'un ordre; changement de l'ordre donné; avis contraire.
ORDONNER. . . . . Or-d-on-n-er, *ver.* . . . . . Ranger, disposer tout à sa place; commander, prescrire; donner un mandat de payer.
ORDONNÉ. . . . . Or-d-on-né, *adj.* . . . . . Disposé, mis en ordre; bien tenu; juste, droit; organisé; accommodé; ajusté convenablement.
ORDONNATEUR. . . . . Or-d-on-n-at-eur, *s. m.* . Intendant qui ordonne, dispose; qui délivre les bons à payer, qui ordonnance la dépense.
ORDONNANCE. . . . . Or-d-on-nan-ce, *s. f.* . . Disposition; règlement à exécuter; loi, décret. Statut du souverain. Soldat porteur d'ordres.
ORDONNANCE. . . . . Or-d-on-nan-ce, *s. f.* . . Mandat, autorisation, ordre de payer. Ce que prescrit le médecin : billet qui le contient.
ORDONNANCER. . . . . Or-d-on-n-an-cer, *ver.* . Écrire au bas d'un mémoire, d'un état, l'ordre d'en payer le montant.
ORDONNANCEMENT. . . Or-d-on-nan-ce-m', *s. m.* Action d'ordonnancer un payement; délivrance d'un mandat de payer.
ORDINAL. . . . . Or-d-in-al, *adj.* . . . . . *Sav.* Qui regarde l'ordre des choses; qui indique, assigne l'ordre dans lequel on les range
ORDINAIRE. . . . . Or-d-in-aire, *adj.* . . . . . Commun; accoutumé; usité, journalier; de tous les jours; habituel. Médiocre, vulgaire.
ORDINAIRE. . . . . Or-d-in-aire, *s. m.* . . . . Repas quotidien; ce qu'on fait, mange ou boit chaque jour. Service de la poste.
ORDINAIRE. . . . . Or-d-in-aire, *s. m.* . . . . Évêque diocésain; juge ecclésiastique. — Ordinaires. Écoulement mensuel des femmes.
À L'ORDINAIRE. . . . . À-l'-or-d-in-aire, *adv.* . Suivant la manière accoutumée; de coutume; journellement; habituellement.
D'ORDINAIRE. . . . . D'-or-d-in-aire, *adv.* . . . Pour l'ordinaire. Le plus souvent; communément; généralement; fréquemment.
ORDINAIREMENT. . . . Or-d-in-aire-ment, *adv.* Le plus souvent; d'ordinaire; pour l'ordinaire; communément, habituellement; usuellement.
EXTRAORDINAIRE. . . . Ex-tra-or-d-in-aire, *adj.* Inusité, insolite. Rare, peu common. Grand, étonnant, surprenant; qui passe les prévisions.
EXTRAORDINAIREMENT. Ex-tra-or-d-in-aire-ment, *adv.* Contre la règle, l'usage habituel; rarement; étonnamment; extrêmement; bizarrement.
DÉSORDRE. . . . . Dé-s-or-d-re, *s. m.* . . . . Manque d'ordre; confusion; dérangement. Pillage, dégât. Trouble; déréglement; dissolution.
DÉSORDONNER. . . . . Dé-s-or-d-on-n-er, *ver.* Troubler l'ordre; déranger, sortir de l'ordre; confondre; déregler. Mettre en désordre.
DÉSORDONNÉ. . . . . Dé-s-or-d-on-n-é, *adj.* . Déréglé, dérangé; sans frein; plein de désordres; débauché, libertin, dissolu. Excessif, outré.
DÉSORDONNÉMENT. . . . Dé-s-or-d-on-n-é-m', *adv.* D'une manière désordonnée; avec licence et désordre; sans règle. Excessivement.
COORDONNER. . . . . Co-or-d-on-n-er, *ver.* . . Arranger, disposer, préparer, ajuster plusieurs choses dans un ordre et dans un but fixés.
COORDINATION. . . . . Co-or-d-in-at-ion, *s. f.* . Action de coordonner; disposition, arrangement harmonieux des choses; aspect qui en résulte.
SUBORDONNER. . . . . Sub-or-d-on-n-er, *ver.* . . Établir un ordre, une règle de dépendance, de gradation, de rang, d'obéissance, de soumission.
SUBORDONNÉ. . . . . Sub-or-d-on-né, *s. m. adj.* Sujet, inférieur, dépendant; celui qui reçoit les ordres d'un autre; obéissant, soumis à autrui.
SUBORDINATION. . . . . Sub-or-d-in-at-ion, *s. f.* Règle de dépendance, de supériorité entre les personnes ou les choses; obéissance.
SUBORDONNÉMENT. . . . Sub-or-d-on-né-m', *adv.* En sous-ordre; au dessous d'un autre; avec infériorité, avec sujétion; sous la dépendance.
INSUBORDONNÉ. . . . . In-sub-or-d-on-n-é, *adj.* Qui a l'esprit d'indépendance; désobéissant, mutin, revêche; rebelle; difficile à discipliner.
INSUBORDINATION. . . . In-sub-or-d-in-at-ion, *s. f.* Indépendance; désobéissance; licence; mutinerie; esprit de révolte, d'indiscipline.
ORDRE. . . . . Or-d-re, *s. m.* . . . . . Sacrement de l'Église par lequel l'évêque confere les droits, les fonctions de prêtre.
ORDONNER. . . . . Or-d-on-n-er, *ver.* . . . . . Conférer les ordres sacrés; donner la prêtrise, le droit de dire la messe.
ORDINAND. . . . . Or-d-in-and, *s. m.* . . . . . *Sav.* Aspirant aux ordres; qui se présente à l'évêque pour en recevoir la prêtrise.
ORDINANT. . . . . Or-d-in-ant, *s. m.* . . . . . *Sav.* Collateur d'ordre; évêque qui donne la prêtrise, les droits, les attributions de prêtre.
ORDINATION. . . . . Or-d-in-at-ion, *s. f.* . . . *Sav.* Collation des ordres sacrés; cérémonie pour conférer la prêtrise; action de la conférer.
REORDONNER. . . . . Ré-or-d-on-n-er, *ver.* . . Conférer une seconde fois les ordres sacrés lorsqu'une première collation a été annulée.
REORDINATION. . . . . Réor-d-in-at-ion, *s. f.* . *Sav.* Seconde collation des ordres sacrés lorsque la première a été annulée.
ORDONNÉE. . . . . Or-d-on-n-ée, *s. f.* . . . . Ligne droite tirée d'un point d'une courbe perpendiculairement à son axe. (Géom.)
COORDONNÉES. . . . . Co-or-d-on-n-ées, *s. f.* . . *Sav.* L'ensemble des ordonnées d'une courbe considerées les unes relativement aux autres.
DEMI-ORDONNÉES. . . . De-mi-or-d-on-n-ées, *s. f.* *Sav.* Moitié des lignes dites ordonnées ou appliquées, en géométrie.
ORDURE. *F. Sordide.* Ord-ur-e. . . . . (Ordal *purgation*. Saxon. Noel et Chapsal.) Action honteuse. Obscénité.
ORD. . . . . Ord, *adj.* . . . . . *Inus.* Vilain, sale; trasseux, malpropre, dégoûtant; repoussant.
ORDURIER. . . . . Ord-ur-ier, *s. m.* . . . . . Qui aime à dire, à écrire des ordures, des choses sales, immorales. Qui contient des ordures.
ORDALIE. . . . . Ord-al-ie, *s. f.* . . . . . *Sav.* Jugement de Dieu; épreuve du fer, du feu, de l'eau, etc. Purification par les éléments.
OREILLE. *V. Ourler.* Or-eill-e. . . . . *V. Ouïr, Audience.* Pli d'un feuillet. Ce qui a la forme d'oreille, qui y ressemble; languette.
ORILLE. . . . . Or-eill-e, *s. f.* . . . . . Orillon. Partie des coquilles *Bivalves* qui est plate et saillante comme une oreille.
OREILLER. . . . . Or-eill-er, *s. m.* . . . . . Coussin, traversin qui sert à supporter la tête quand on est couché; carreau.
ORILLÉ. . . . . Or-eill-é, *adj.* . . . . . Dont la base, le pied a deux appendices ou accessoires en oreillettes, parlant d'une feuille.
JUSQU'AUX ORILLES. . . Jus-qu'-aux-or-eill-es, *adv.* Des pieds à la tête; de pied en cap.
PAR-DESSUS LES ORILLES, *adv.* . . . . . Plus qu'on ne peut endurer, supporter; de reste; beaucoup trop; plus qu'il ne faut.
ORILLETTE. . . . . Or-eill-ette, *s. f.* . . . . . Petit linge pour les oreilles. Anneau d'or ou de métal qui sert à porter les boucles d'oreilles.
ORILLETTE. . . . . Or-eill-ette, *s. f.* . . . . . Cavité qui est au-dessus de chacun des deux ventricules du cœur.
OREILLARD. . . . . Or-eill-ard, *adj.* . . . . . Qui a les oreilles longues, basses, pendantes, mal plantées et remuant à chaque pas.
ORILLARD. . . . . Or-eill-ard, *s. m.* . . . . . Chauve-souris à deux molaires de plus par mâchoire, à oreilles longues et liées par la base.
ORILLON. . . . . Or-eill-on, *s. m.* . . . . . Orillon. Inflammation des glandes voisines de l'oreille; tumeur des *Parotides*.
ORILLONS, ORILLONS. . Or-eill-ons, *s. m.* . . . . . Retours aux coins des chambranles de portes ou de croisées. Bognure de cuir ou de peau.
ORILLON. . . . . Or-eill-on, *s. m.* . . . . . Petite oreille; languette, touffe, bouffette dont on orne les oreilles d'un cheval.
ORILLONNÉ. . . . . Or-eill-on-n-é, *adj* . . . . Protégé par des orillons, par des épaulements contre le canon du flanc. (Point fortifié.)
AUREILLON. . . . . Au-r-eill-on, *s. m.* . . . . . Partie du métier des étoffes de soie qui sert à tenir ou à appuyer d'autres parties.

Digitized by Google

ORGANE, *s. m.*... Partie distincte du corps qui remplit des fonctions particulières servant à la vie générale des êtres.

ORGE, *s. f.*..... Plante du genre *Graminée*; grain, menu grain qu'elle donne et qu'on sème ordinairement en mars.

ORGIES, *s. f.*..... Fêtes de Bacchus dans l'antiquité; bacchanales. — Ongie. Débauche de table; fête bruyante.

ORGUEIL, *s. m.*.. Opinion trop avantageuse de soi-même; présomption; arrogance; superbe.

ORIENT, *s. m.*... Partie du ciel où le soleil se lève sur l'horizon; point où il se lève à l'équinoxe. Eau des perles.

ORME, *s. m.*..... Arbre de la famille des *Amentacées*, dont la feuille a un côté plus étroit et plus court que l'autre.

ORNER, *ver*..... Parer, embellir; décorer une chose; ajouter ce qui donne de l'éclat, de l'agrément, ajuster.

AURICULE..... An-ri-cu-l-e, *s. f.*..... *Sav.* Lobule. Pavillon de l'oreille. Languette en forme d'oreille. Genre de *Testacé Univalve.*

AURICULÉ..... Au-ri-cu-l-é, *adj*..... *Sav.* Qui a vers le pied deux lobes ou languettes arrondies séparées du disque. (Fleur.)

AURICULAIRE..... Au-ri-cu-lai-re, *adj*... Relatif, propre à l'oreille; qui y touche, y tient. Fait par l'oreille; qui a entendu lui-même.

ESSORILLER..... E(ex)-s-o-r-ill-er, *ver*.. Couper les oreilles; couper les rheveux très-courts.

ESSORILLE..... E-s-o-r-ill-e, *s. m*..... Rat-taupe, animal *Rongeur mammifère* sans oreilles.

CURE-OREILLE..... Cur-e-o-r-eill-e, *s. m*.. Instrument à curer, à se nettoyer l'oreille.

PERCE-OREILLE..... Perc-e-o-r-eill-e, *s. m*.. Petit insecte long et menu dont la queue porte deux crochets en tenailles.

ORGANE. Org-an-e..... Voir. Personne choisie pour intermédiaire, agent, ministre. Moyen, instrument.

ORGUE..... Org-u-e, *s. m*..... Orgues, *s. f.* Instrument à vent et à touches composé de tuyaux assemblés et concourants.

ORGANISER..... Org-an-is-er, *ver*..... Joindre un petit orgue à un instrument de musique.

ORGANISER..... Org-an-is-er, *ver*..... Disposer, agencer les parties d'un tout, leur donner une forme, un mouvement fixe, régulier.

ORGANISÉ..... Org-an-is-é, *adj*..... Qui vit ou végète. Composé, assemblé, uni, établi pour une fonction qui concourt à une action.

ORGANIQUE..... Org-an-ique, *adj*..... Mû par les organes; qui en a; qui y est relatif. Constitutif, essentiel; instrumental, machinal.

ORGANISATEUR..... Org-an-is-at-eur, *s. m*.. Qui sait fonder, combiner, faire concourir à l'unité les différentes branches d'une institution.

ORGANISATION..... Org-an-is-at-ion, *s. f.*.. État de ce qui est organisé. Manière dont les parties sont assemblées, réglées. Constitution.

ORGANISME..... Org-an-isme, *s. m*..... Ensemble des fonctions qu'exécutent les organes et des forces qui agissent dans les êtres.

ORGANISTE..... Org-an-iste, *s. m*..... Qui fait profession de jouer de l'orgue; joueur d'orgues. *Tangara*, espèce de *Passereau.*

DÉSORGANISER..... Dé-s-org-an-is-er, *ver*.. Détruire l'organisation, les organes; décomposer, désajuster les parties d'un tout.

DÉSORGANISÉ..... Dé-s-org-an-is-é, *adj*... Renversé, détruit; disloqué; démembré; mis en pièces; décompose; désassemblé.

DÉSORGANISATION.... Dé-s-org-an-is-at-ion, *s. f.* Action de se désorganiser; état de ce qui est désorganisé; destruction; décomposition.

DÉSORGANISATEUR.... Dé-s-org-an-is-at-eur, *s. m.* Qui désorganise; esprit enclin au renversement, au désordre, à la destruction; brouillon.

ORGE. Org-e..... (Hordeum. Lat. Étym.) (Orge est masculin dans *orge perlé, orge mondé.*)

ORGEAT..... Org-e-at, *s. m*..... Boisson faite d'eau, de sucre, d'amandes et des graines pilées des quatre semences froides.

ORGELET..... Org-el-et, *s. m*..... Orgeolet. Maladie des paupières; petite tumeur du volume et de la forme d'un grain d'orge.

ORGUEIL. *V. Gloire.* Org-eil..... Suffisance hautaine; noble fierté; assurance digne et solennelle qui porte aux grandes choses.

ORGUEILLEUX..... Org-eil-l-eux, *adj*.... Altier, arrogant, enflé; plein d'orgueil; hautain; insolent; vain. Qui respire l'orgueil.

ORGUEILLEUSEMENT... Org-eil-l-eus-ement, *adv.* Arrogamment; avec orgueil, faste, présomption, hauteur, insolence.

ENORGUEILLIR..... En-org-eil-l-ir, *ver*... Rendre, devenir orgueilleux; donner de l'orgueil; enfler la vanité; se glorifier.

ORIENT. Or-i-ent..... (*On, rad. probable de* bors, rson, sortir, *etc.*) Contrées situées du côté ou le soleil se lève.

ORIENTER..... Or-i-ent-er, *ver*..... Disposer par rapport à l'orient; reconnaître les quatre points cardinaux; se fixer. Examiner.

ORIENTAL..... Or-i-ent-al, *adj*..... Levantin. Propre, tourné, appartenant à l'Orient. Croissant, né, oüté en Orient; qui en vient.

ORIENTALES..... Or-i-ent-al-es, *s. f*..... Pierres précieuses aussi parfaites que possibles. (Pierres d'un bel orient, de la plus belle eau.)

ORIENTALISTE..... Or-i-ent-al-iste, *s. m*.. Versé dans les langues de l'Orient; savant dans les antiquités d'Orient.

ORIENTAUX..... Or-i-ent-aux, *s. m*..... Les peuples de l'Orient, de l'Asie; les habitants des régions situées à l'orient de l'Europe.

DÉSORIENTER..... Dé-s-or-i-ent-er, *ver*... Faire perdre la connaissance des points cardinaux. Égarer; dérouter; dépayser; déconcerter.

ORIGINE..... Or-i-gin-e, *s. f*..... Principe, commencement, source; cause, motif; naissance, filiation, descendance; extraction.

ORIGINAIRE..... Or-i-gin-aire, *adj*..... Qui tire son origine; descendant; issu, né de; sortant, sorti de; venant de. De naissance.

ORIGINAIREMENT..... Or-i-gin-aire-ment, *adv.* Dès le principe; dans l'origine; primordialement; anciennement; au commencement.

ORIGINAL..... Or-i-gin-al, *adj*..... Tout neuf; créé sans ressembler à aucun modèle. Distingué des autres; bizarre; singulier.

ORIGINAL..... Or-i-gin-al, *s. m*..... Minute, manuscrit; texte propre; travail direct de l'artiste; créateur; modèle.

ORIGINALITÉ..... Or-i-gin-al-it-é, *s. f*... Qualité, caractère de ce qui est neuf, sans modèle. Singularité, bizarrerie.

ORIGINALEMENT..... Or-i-gin-al-e-ment, *adv.* Avec originalité; d'une manière neuve, propre, originale, extraordinaire, singulière.

ORIGINEL..... Or-i-gin-el, *adj*..... Qui vient de la source, de l'origine; qui y remonte; apporté en naissant; primitif.

ORIGINELLEMENT..... Or-i-gin-el-le-m², *adv.* De naissance; primitivement; dès le commencement; des l'origine.

ABORIGÈNE..... Ab-or-i-gèn-e, *s. m*..... *Sav.* Premier habitant, naturel du pays; de la race d'hommes de ce pays; non venu d'ailleurs.

HOIR. *V. Hériter*..... Hoir, *s. m*..... *Inus.* Enfant, descendant; héritier en ligne directe; successeur.

HOIRIE..... Hoir-ie, *s. f*..... *Inus.* Héritage, succession, hérédité; bien patrimonial; descendance, postérité.

AVORTER..... A-v-or-t-er, *ver*..... Accoucher, mettre bas avant terme; ne pas parvenir à maturité; échouer; manquer.

AVORTÉ..... A-v-or-t-é, *adj*..... Rabougri, informe; né avant terme; manqué, demeuré imparfait. Négligé; fait trop vite.

AVORTON..... A-v-or-t-on, *s. m*..... Germe perdu; fœtus sorti avant terme. Petit malotru. Ouvrage fait à la hâte; chose incomplète.

AVORTEMENT..... A-v-or-t-e-ment, *s. m.* Fausse couche; action d'accoucher avant terme; accouchement forcé. Échouement; insuccès.

ABORTIF..... A-b-or-t-if, *adj*..... Manqué, avorté, prématuré; venu avant la temps; qui ne mûrit pas. Qui fait avorter.

EXORDE..... Ex-or-d-e, *s. m*..... Première partie d'un discours oratoire. Début; prélude; commencement.

PRIMORDIAL..... Prim-or-d-i-al, *adj*.... *Sav.* Primitif; le plus ancien; premier en ordre; qui a précédé les autres; original, radical.

PRIMORDIALEMENT... Prim-or-d-i-al-e-ment, *adv. Sav.* Primitivement, originairement, anciennement; tout à fait au commencement.

ORME. Orm-e..... (La feuille de l'orme est de grandeur variable, simple, rude à la surface, dentée au bord, etc.)

ORMEAU..... Orm-eau, *s. m*..... Espèce d'orme; jeune orme; orme en général.

ORMOIE, ORMAIE..... Orm-oie, *s. f*..... Lieu plante d'ormes; plantation d'ormes.

ORMILLE..... Orm-ille, *s. f*..... Plant de petits ormes.

ORMIÈRE..... Orm-ière, *s. f*..... *Reine des prés*, plante du genre *Spirée*, dont la feuille ressemble à celle de l'orme.

ORNER. Orn-er..... (*On, or, brillant*; nrr, *rad. d'*agin. G-G.) Atinter, atourner, attifer; relever; enluminer.

ORNEMENT..... Orn-e-ment, *s. m*..... Action d'orner; ce qui orne; parure, embellissement; enjoliture. Figure, fantaisie; éclat.

ORNEMANISTE..... Orn-e-man-iste, *s. m*.. Artiste, ouvrier qui ne fait que les ornements.

Digitized by Google

ORNIÈRE, *s. f.*.. Trace, raie profonde que creusent les roues. Vieille habitude ; routine ; préjugé.
ORPHELIN, *s. m.*. Enfant en bas âge sans père ni mère ; enfant qui n'a que son père seul ou sa mère seule.
ORTEIL, *s. m.*.... (*Ds* ARTUS, ABS, *articulation*. C.-G.) Gros doigt de pied ; doigt de pied. — ORTEIL DE MER. Oiseau.
ORTHOGRAPHE, *s. f.* Art, manière de représenter correctement la prononciation des mots à l'aide des lettres.
ORTIE, *s. f.*..... Plante à tige et à feuilles piquantes ; mèche qu'on insinue entre le cuir et la chair du cheval.
OS, *s. m.*..... Partie du corps dure, solide, insensible, qui attache et soutient les chairs, les muscles, etc.
OSCILLER, *ver.*. Aller, et venir ; vibrer, se balancer d'un côté à un autre comme un pendule.
OSEILLE, *s. f.*.... Plante potagère d'un goût acide, aigrelet.
OSER, *ver*..... Avoir l'audace, le courage, la hardiesse, entreprendre hardiment. Se permettre ; avoir cœur à.
OSIER, *s. m.*.. .. Sorte de petit saule à verges pliantes ; jet, scion d'osier pour lier, faire des paniers, etc.
ÔTER, *ver*..... Déplacer, tirer une chose d'où elle est ; supprimer, détruire. Quitter, déposer. Ravir ; dérober.
OÙ, *adv*..... En quel lieu ? en quel endroit ? à quelle heure ? à quoi ? dans quel but ? à quel point.
OU,OU BIEN,*conj.* Exprime l'alternative : soit, soit. Autrement ; d'une autre façon ; en d'autres termes. Sinon.
OUAILLE, *s. f.*.. Brebis. Paroissien ; chrétien qui se laisse diriger, conduire par son pasteur comme une brebis.
OUATE, *s. f.*.... Coton fin, soyeux et lustré pour garnir, fourrer. Vêtement, couverture, etc.
OUBLI, *s m*.... Suspension, manque de souvenir ; action de rejeter un souvenir ; défaut, perte de mémoire.
OUBLIE, *s. f.*.... Pâtisserie cuite entre deux fers, mince comme une feuille de papier et à demi roulée.
OUEST, *s. m*.... *V. Est.* (OB, *contre* ; EST.) Partie de l'horizon qui est au soleil couchant. Pays situé de ce côté.

ORTHOGRAPHE. Ortho-graph-e. ..... (ORTHOS, *droit* ; GRAPHÔ, *j'écris*. Gr.) Manière d'appliquer les lettres à l'écriture des mots.
ORTHOGRAPHIE..... Ortho-graph-ie, *s. f*... *Sav.* Dessin, lignes représentant la hauteur d'un bâtiment avec les proportions. Profil d'un fort.
ORTHOGRAPHIER..... Ortho-graph-i-er, *ver*.. *Sav.* Écrire les mots selon l'orthographe, selon l'usage convenu pour en figurer les sons.
ORTHOGRAPHIQUE.... Ortho-graph-ique, *adj*. Qui appartient à l'orthographe ; qui concerne l'orthographe, qui y a rapport.
ORTHOGRAPHISTE.... Ortho-graph-iste, *s. m.* *Sav.* Auteur qui traite de l'orthographe, qui a fait un livre sur les règles de l'orthographe.

OS. Os..... Ergots de cerf sur lesquels cet animal ne porte que quand il court.
OS DE SÈCHE. ..... Os-de-sèche, *s. m*..... Partie dure et friable qui soutient le dos de la sèche, *Mollusques de mer.*
OSSU..... Os-u, *adj*..... .... Qui a de gros os ; qui a beaucoup d'os.
OSSEUX..... Os-eux, *adj*..... Qui est de la nature des os ; semblable, pareil à l'os ; qui est comme l'os.
OSSELET..... Os-s-el-et, *s. m*..... Petit os ; petit os à jouer. Instrument de torture. Tumeur osseuse en bas de la jambe du cheval.
OSSILLON..... Os-s-ill-on, *s. m*..... Tout petit os ; os d'oiseau.
OSSEMENTS..... Os-s-e-ments, *s. m*.... Amas confus d'os dépouillés de chair ; os des morts ; os restés seuls d'un cadavre dévoré.
OSSATURE..... Os-s-at-ure, *s. f*..... *Sav.* L'ensemble des os ; carcasse, squelette. Pertes qui soutiennent les parties d'un bâtiment.
OSSUAIRE..... Os-s-uaire, *s. m*..... Tas d'ossements réunis. Monument formé des ossements des Bourguignons tués à *Morat*.
OSSIFIER..... Os-s-i-fi-er, *ver*..... Changer en os les membranes, les cartilages ; devenir os ; contracter la dureté des os.
OSSIFICATION..... Os-s-i-fi-c-at-ion, *s. f.*. Formation, conversion des parties molles en os ; changement insensible des cartilages en os.
OSSIFIQUE..... Os-s-i-fique, *adj*..... *Sav.* Qui a la propriété de convertir en os ; propre à convertir en os.
OSSIFRAGE..... Os-s-i-frage, *s. m*..... *Sav.* Poisson du genre des *Labres*.
OSSIFRAGUE..... Os-s-i-fragu*e*, *s. m*.... *Sav.* ORFRAIE. Oiseau de proie qui casse les os des animaux dont il se nourrit ; aigle barbu.
OSSIVORE..... Os-s-i-vore, *adj*..... *Sav.* Qui ronge, qui attaque et détruit les os.
DÉSOSSER..... Dé-s-os-s-er, *ver*..... Oter les os de la viande ou les arêtes des poissons.
DÉSOSSÉ..... Dé-s-os-s-é, *adj*..... Qui n'a point d'os ; dont on a tiré les os.
DÉSOSSEMENT..... Dé-s-os-s-e-ment, *s. m*.. Action de désosser ; de séparer les os, les arêtes de la chair.
ENOSSÉ..... En-os-s-é, *adj*..... *Inus.* Rempli, obstrué par un os ; qui a un os dans la gorge.
INTEROSSEUX..... Inter-os-s-eux, *adj*..... Placé entre les os ; entremêlé d'os ; qui est immué à travers les os. (Artère ou nerf.)

OSCILLER. O-sc-ill-er..... Se mouvoir alternativement en sens opposé.
OSCILLAIRIÉES..... O-sc-ill-ar-i-ées, *s. f.*.. *Sav.* Plantes d'eau, *Conferves*, qui ont un mouvement d'oscillation.
OSCILLATOIRE..... O-sc-ill-at-oire, *adj*.... Qui a un mouvement d'allée et de venue en sens contraire, un mouvement d'oscillation.
OSCILLATION..... O-sc-ill-at-ion, *s. f*... Mouvement de va-et-vient d'un pendule ; balancement, libration ; fluctuation.

OSIER. Osier..... Arbrisseau ou arbuste du genre des saules.
OSERAIE..... Oser-aie, *s. f*..... Lieu planté d'osiers ; plantation d'osier.

OÙ. Où..... Dans lequel, vers lequel, auquel, auxquels, etc. (L'état où je suis ; le but où il tend ; etc.)
PAR OÙ..... Par-où, *adv*..... Par quel motif ? par quel moyen ? par quel endroit ? par quelle voie ? par quelle cause ?
D'OÙ..... D'où, *adv*..... De quel lieu ? comment ? de quelle source ? de quelle part ? duquel ? etc.
OÙ QUE..... Où-que, *adv*..... En quelque lieu que ; en quelque endroit que. (Où que la fortune le conduise.)

OUATE, BOUATE. Ouat-e..... Arbre de Syrie dont les semences sont entourées d'une sorte de coton utilisé.
OUATER..... Ouat-er, *ver*..... Mettre de la ouate entre une étoffe et la doublure ; fourrer, garnir de ouate.
OUATÉ..... Ouat-é, *adj*..... Fourré, garni de ouate ; qui est rempli de ouate.

OUBLI. Oubli..... (OB, *loin* ; LAT, *rad. de* LATI, *porter*. Celte. C-G.)
OUBLIER..... Oubli-er, *ver*..... Perdre souvenir ; ne pas penser à ; manquer à ; ne tenir compte de ; omettre ; taire ; négliger.
OUBLIER (SE)..... Oubli-er, *ver*..... Manquer à son devoir ; sortir des bornes ; se méconnaître ; négliger ses intérêts.
OUBLIÉ..... Oubli-é, *adj*..... Laissé de côté ; négligé ; perdu de souvenir ; effacé ; méconnu ; dédaigné ; qu'on ne sait plus.
OUBLIANCE..... Oubli-ance, *s. f*..... *Inus.* Oubli, faute de mémoire ; perte des souvenances.
OUBLIEUX..... Oubli-eux, *adj*..... Sujet à oublier ; dont la mémoire est peu fidèle ; qui désapprend facilement ; sans mémoire.
OUBLIETTES..... Oubli-ettes, *s. f*..... Cachot des condamnés à perpétuité ; fosse pour les gens dont on voulait se défaire.

OUBLIE. Oubli-e..... (OBLATA, *choses à offrir*. Lat. Étym.)
OUBLIEUR..... Oubli-eur, *s. m* ..... Garçon pâtissier qui va criant les oublies à vendre dans les rues ; celui qui les fait et les vend.

Digitized by Google

OUÏR, *ver*..... **Entendre, recevoir les sons par l'oreille; écouter; prêter attention; donner audience.**

OURDIR, *ver*.... **Préparer, disposer les fils qui doivent former la chaine d'un tissu; tramer, combiner.**

OURLER, *ver*.... **Coudre un pli au bord d'une toile, d'une étoffe; border, replier le bord.**

OURS, *s. m*..... **Animal *Plantigrade*, carnivore, velu, à pattes larges, avec cinq doigts armés d'ongles forts et courbés.**

OUTIL, *s. m*..... **Tout ce qui sert aux artisans pour leur travail; tout instrument d'art, de métier, etc.**

OUTRE, *prép*.... **Au delà; de l'autre côté; par delà; plus loin que; par-dessus; plus avant que; en sus.**

OUTRE, *s. f*..... **Peau de bouc préparée pour recevoir des liquides, comme du vin, de l'huile, de l'eau, etc.**

OUÏR. Ou-ir..... (Ou, *rad. d'*AUDIENCE, OREILLE, ÉCOUTER, ERAUCER.) Entendre favorablement; accueillir.

OUI. Ou-i, *adv*.... (Affirmation opposée à non.) Entendu; c'est vrai; d'accord; je le veux; soit; sans doute; si.

OUI-DÀ. Ou-i-dà, *adv*..... Volontiers; de grand cœur; oui certes. Ne vous gênez pas; bien; à la bonne heure.

OUÏE. Ou-ie, *s. f*..... Celui des cinq sens par lequel on reçoit les sons.

OUÏES. Ou-ies, *s. f*..... Ouvertures aux côtés de la tête pour la respiration des poissons; branchies, organe des ouïes.

OUÏ-DIRE. Ou-i-di-re, *s. m*.... Bruit qui court; nouvelle vague; propos de ville; ce qu'on ne sait que sur le dire d'autrui.

OYANT. Oy-ant, *adj*..... Celui qui reçoit un compte; à qui on rend compte en justice.

INOUÏ. In-ou-i, *adj*..... Tel qu'on n'a rien entendu de semblable; extraordinaire; merveilleux; nouveau.

ENTR'OUÏR. Entr'-ou-ir, *ver*..... Ouïr imparfaitement; entendre légèrement, à peu près; entendre à demi.

OURDIR. Ourd-ir..... Composer; machiner. Faire des claies pour la pêche; enduire un mur, etc

OURDISSAGE. Ourd-is-age, *s. m*.... Travail, action, métier de celui qui ourdit; façon qui résulte de ce travail; chose ourdie.

OURDISSEUR. Ourd-is-eu, *s. m*.... Celui ou celle qui ourdit; ouvrier qui prépare les fils des chaines d'un tissu.

OURDISSOIR. Ourd-is-oir, *s. m*.... Pièce de bois qui sert à mettre les fils de soie, de laine, etc., quand on ourdit.

OURDISSURE. Ourd-is-ure, *s. f*.... Action, effet de l'action d'ourdir un tissu. Union, ajustement du fond d'une pièce de vannerie

DESOURDIR. Dé-s-ourd-ir, *ver*..... Défaire ce qui a été ourdi.

OURDIROU. Ourd-id-ou, *s. m*.... *Sav.* Sorte de hangar où l'on prépare les pièces de canne, les cordes ou claies de pêche.

OURLER. Our-l-er..... (Or, *bord*. Celte. C-G.) (Or, *rad. probable d'*ORLENT, OUVRIR, BORD, ORRILLE. ORAL. *etc.*)

OURLET. Our-l-et, *s. m*..... Repli cousu d'une toile, étoffe, etc.; rebord, bord; ruban, cuir à border; ce qui forme rabord.

ORLE. Or-l-e, *s. m*..... Rebord, filet sous l'ove d'un chapiteau (arch.). Bordure de blason.

ORÉE. Or-é, *s. f*..... *Inus.* Bord, lisière d'un bois.

ORIFICE. Or-i-fice, *s. m*..... *Sav.* Ouverture, bord de l'entrée; ce qui sert à l'entrée ou à l'issue des choses.

FAUX-OURLET. Faux-our-l-et, *s. m*.... Repli simple arrêté à l'aiguille au bord d'une toile. Ourlet fait avec un morceau ajouté.

OURS. Ours..... Personne grossière, mal peignée. Qui est farouche, sauvage. Homme très-velu.

OURSE. Ours-e, *s. f*..... La femelle de l'ours. Constellation du pôle nord. Septentrion, nord.

OURSON. Ours-on, *s. m*..... Petit d'un ours. On donne aussi ce nom à un singe d'Amérique.

OURSIN. Ours-in, *s. m*..... CHATAIGNE DE MER. Animal presque végétal, à coquille calcaire, hérissé d'épines mobiles.

OURSINE. Ours-in-e, *s. f*..... Plante du cap de Bonne-Espérance à racine grosse, noueuse, rampante, à tige épaisse, etc.

OURSINE. Ours-in-e, *adj*..... Hérissé d'aiguillons serrés, épais et grêles.

OURSINIENS. Ours-in-ien, *s. m*.... Famille des *Mammifères* appelés ours.

OUTIL. Out-il..... (Ou, *rad. d'*USER, UTILE; T, *rad. d'*ACTE; IL, *terminaison.*)

OUTILLER. Out-il-l-er, *ver*..... Garnir, fournir d'outils; donner, pourvoir des outils ou des instruments de travail.

OUTILLÉ. Out-il-l-é, *adj*..... Pourvu d'outils; qui a plus ou moins des objets nécessaires à la réussite d'une entreprise.

OUTIPOT. Out-i-pot, *s. m*..... Porte-poinçon de la machine qui frappe les têtes d'épingles.

REL-OUTIL. Rel-out-il, *s. m*..... Petite enclume des orfèvres longue, étroite, un peu convexe et portative.

OUTRE. *V. Tableaux.* Outr-e..... (Ou, *rad. d'*AUTRE, ALLEURS; TE, *rad. de* TRANS, TRAVERS.) Davantage; de plus; par-dessus.

OUTRE QUE. Outr-e-que, *conj*..... Avec cette circonstance que; ajoutez à cela que; joint que; pendant que déjà; qui plus est.

EN OUTRE. En-outr-e, *adv*..... De plus, davantage; d'ailleurs; eu sus; par-dessus cela; d'abondant; par surcroît.

D'OUTRE EN OUTRE. D'outr-e-en-outr-e, *adv*. Au travers; de part en part; tout outre; d'un bout à l'autre.

OUTRER. Outr-er, *ver*..... Aller au delà de la juste raison, exagérer. Accabler, surcharger. Offenser, pousser à bout.

OUTRÉ. Outr-é, *adj*..... Excédé de fatigue; épuisé; rendu; surmené. Exagéré, démesuré, immodéré. Indigné; irrité.

OUTRAGE. Outr-ag-e, *s. m*..... Grave injure; insulte violente; cruel affront; parole, fait offensant, blessant.

OUTRAGER. Outr-ag-er, *ver*..... Faire outrage; offenser; blesser, injurier cruellement; insulter; choquer; irriter, piquer.

OUTRAGEANT. Outr-ag-eant, *adj*..... Qui outrage; insultant, offensant, injurieux; indigne; qui choque, blesse, pousse à bout.

OUTRAGEUX. Outr-ag-eus, *adj*..... Qui renferme un outrage; fait dans l'intention d'insulter, d'outrager; injurieux.

OUTRAGEUSEMENT. Outr-ag-euse-ment, *adv*. D'une manière outrageuse; indignement; à outrance, à l'excès. Injurieusement.

À OUTRANCE. À-outr-ance, *adv*..... À TOUTE OUTRANCE. En dépassant le juste; jusqu'à l'excès; avec acharnement. Jusqu'à la mort.

OUTRÉMENT. Outr-é-ment, *adv*..... D'une manière outrée; à l'excès, à toute outrance; outre mesure; violemment.

OUTRECUIDÉ. Outr-e-cuid-é, *adj*..... Osé, présomptueux, téméraire; arrogant; effronté, insolent; hardi.

OUTRECUIDANT. Outr-e-cuid-ant, *adj*.. *Inus.* Insolent; impudent; outrecuidé; présomptueux; téméraire; qui s'en croit

OUTRECUIDANCE. Outr-e-cuid-ance, *s. f*.. *Inus.* Témérité, présomption; arrogance, impudence, insolence; hardiesse.

OUTREMER. Outr-e-mer, *s. m*.... Couleur bleue extraite du lapis pulvérisé.

OUTRE MESURE. Outr-e-me-ure, *adv*... Sans mesure, avec excès; à outrance; au delà des bornes; immodérément.

OUTRE-MOITIÉ. Outr-e-moi-t-ié, *s. f*... Ce qui excède la moitié d'une chose, de la valeur d'une chose.

OUTRE-PASSE. Outr-e-pas-s-e, *s. f*.... Abatis que l'adjudicataire d'une coupe de bois fait au delà des limites marquées.

OUTRE-PASSER. Outr-e-pas-s-er, *ver*.... Aller au delà de; aller plus loin; violer la limite; excéder; violer, enfreindre, contrevenir.

ULTÉRIEUR. Ultér-i-eur, *adj*..... Plus avancé, plus éloigné; qui est au delà; qui vient, qui arrive après; qu'on verra plus tard.

ULTÉRIEUREMENT. Ultér-i-eur-e-ment, *adv*.. Par delà; outre ce qui a été dit; ensuite; après; postérieurement; plus tard.

ULTRAMONTAIN. Ultr-a-mont-ain, *adj*... *Sav.* Reçu, défendu, né, situé, habitant au delà des Alpes. Qui vient de la cour de Rome.

ULTRAMONTANISME. Ultr-a-mont-an-isme, *s. m*. *Sav.* Doctrine qui professe le pouvoir universel, absolu du pape; leur domination sur les rois.

ULTRAMONDAIN. Ultr-a-mond-ain, *adj*.. *Sav.* Qui est par delà notre monde; ce qu'on suppose exister en dehors de cet univers.

OUTRE. Outr-e.

UTRICULE. Utr-ic-ule, *s. f*..... *Sav.* Petite outre, cellule; petite loge ou poche dans les plantes. (Bot.)

Digitized by Google

OUVRIR, *ver*.... Rendre libre, facile un passage ; percer ; déboucher ; démasquer ; entamer ; fondre ; couper.
OVATION, *s. f*... Acclamation, cortège du peuple, de la foule assemblée ; manifestation publique d'affection, d'estime.
OXYDE, *s. m*.... Résultat, qui n'est pas acide, de la combinaison de l'oxygène avec une autre substance.

P

PACTE, *s. m*..... Convention ; contrat ; engagement, accord ; stipulation ; traité ; accommodement.
PAGAIE, *s. f*..... Rame des Indiens pour manœuvrer leurs pirogues ou bateaux.
PAGE, *s. f*..... Un côté d'un feuillet de papier, de parchemin, etc. Écriture, impression qui se trouve sur ce côté.

UTRICULAIRE..... Utr-ic-u-aire, *s. f*..... *Sav.* Plante dont les feuilles sont garnies de petites outres qui les soutiennent sur l'eau.
UTRIN..... Utrin, *adj*..... Né, issu de même mère, de même matrice, non de même père. Qui a rapport à la matrice.
UTÉRUS..... Utér-us, *s. m*..... *Sav.* Matrice; cavité de la matrice.
OUVRIR. Ouvr-ir..... Creuser, fouiller, Séparer, écarter, diviser. Commencer; débuter ; faire le premier une chose.
OUVERT..... Ouver-t, *adj*..... Baillant, débouché ; débarrassé, libre ; franc, sincère ; ingénu, loyal, naif. Courant (compte).
OUVERTEMENT..... Ouver-t-e-ment, *adv*.. Hautement, franchement, sans déguisement ; clairement, publiquement.
OUVERTURE..... Ouver-t-ure, *s. f*..... Fente, trou, espace vide ; séparation ; porte, arcade, fenêtre. Action d'ouvrir. Commencement.
OUVERTURE..... Ouver-t-ure, *s. f*..... Premier propos de traité, de commerce, etc. Vue, moyen, motion, expédient. Aveu, confidence.
OUVRANT..... Ouv-ant, *adj*..... Qui s'ouvre ; qui commence à s'ouvrir ; qui se lève. (À jour ouvrant, à porte ouvrante.)
OUVRAUX..... Ouvr-o-aux, *s. m*..... Ouvertures latérales par lesquelles on travaille dans les fourneaux des verreries.
OUVREUR..... Ouvr-eur, *s. m*..... Celui qui ouvre ; qui ouvre les loges des spectacles.
ROUVRIR..... R-ouvr-ir, *ver*..... Ouvrir de nouveau ; renouveler ; recommencer.
ENTR'OUVRIR..... Entr'-ouvr-ir, *ver*..... Ouvrir à demi ; ouvrir un peu. Tenir entre-bâillé. Se crevasser, se fendre.
ENTR'OUVERT..... Entr'-ouver-t, *adj*..... Entrebâillé ; crevassé, lézardé, fendu. Qui a fait un effort ; qui s'est écarté les jambes (cheval).
ENTR'OUVERTURE.... Entr'-ouver-t-ure, *s. f*. Incommodité, mal, blessure du cheval qui, par un effort, s'est écarté les jambes de derrière.
CONTRE-OUVERTURE.. Contre-ouver-t-ure, *s. f*. Opération faite dans une plaie pour décharger ce qu'elle contient de pus, pour la nettoyer.
À FORCE OUVERTE... À-for-ce-ouver-t-e, *adv*. Les armes à la main; avec violence; de force; au grand jour ; sans dissimuler son attaque.
À COEUR OUVERT..... À-creur-ouver-t, *adv*... Sans détour, sans déguisement ; avec franchise, loyauté, effusion ; confidentiellement.
À BRAS OUVERTS..... À-bras-ouver-ts, *adv*... Avec empressement ; affectueusement ; avec cordialité ; du fond du cœur.
À LIVRE OUVERT..... À-livr-e-ouver-t, *adv*... À première vue ; sans répétition ; sans préparation ; sans étude préalable.
À RUBEAU OUVERT.... À-bur-eau-ouver-t, *adv*. Sans aucun retard ; à présentation ; au moment où l'on se présente ; à vue ; séance tenante.
OVATION. Ov-at-ion..... Petit triomphe à Rome, où l'entrée se faisait sans char, et où l'on ne sacrifiait qu'une brebis.
OUAILLES..... Ou-aill-es, *s. f*..... Brebis. (Usité pour désigner les paroissiens, les fidèles obéissant à leur chef religieux.)
OXYDE. Oxy-d-e..... *Sav.* (Οξυς, *aigre, acide.* Gr. *La rouille est un oxyde.*)
OXYDER..... Oxy-d-er, *ver*..... *Sav.* Réduire à l'état d'oxyde ; combiner avec l'oxygène ; rouiller.
OXYDÉ..... Oxy²-d-é, *adj*..... *Sav.* Elevé, réduit à l'état d'oxyde ; rouillé
OXYDABLE..... Oxy-d-able, *adj*..... *Sav.* Susceptible d'être oxydé ; qui peut être réduit en oxyde ; qui se combine avec l'oxygène.
OXYDULE..... Oxy-d-ul-e, *s. m*..... *Sav.* Petit oxyde; combinaison où l'oxyde est en plus faible proportion.
OXYDULÉ..... Oxy-d-ul-é, *adj*..... *Sav.* Un peu oxydé ; légèrement rouillé.
OXYDATION..... Oxy-d-at-ion, *s. f*..... *Sav.* Oxygénation. Action de réduire à l'état d'oxyde ; état de ce qui y est réduit.
OXYCRAT..... Oxy-crat, *s. m*..... *Sav.* Mélange d'eau et de vinaigre ; eau vinaigrée.
OXYGÈNE..... Oxy-gèn-e, *s. m*..... *Sav.* Principe de l'air qui sert à la respiration, et, par combinaisons, forme acides et oxydes.
OXYGÉNER..... Oxy-gèn-er, *ver*..... *Sav.* Combiner avec l'oxygène pour former un acide ou un oxyde ; oxyder.
OXYGÉNÉ..... Oxy-gèn-é, *adj*..... *Sav.* Rempli, saturé du principe de l'air qui entretient la respiration et la combustion.
DÉSOXYDER..... Dé-s-oxy-d-er, *ver*..... *Sav.* Désoxygéner. Enlever, séparer, dégager l'oxygène des corps avec lesquels il était uni.
DÉSOXYDATION.... *s.* Dé-s-oxy-d-at-ion, *s. f*. *Sav.* Désoxygénation. Séparation de l'oxygène d'avec les corps où il était combiné.
PEROXYDE..... Per-oxy-d-e, *s. m*..... *Sav.* Combinaison d'une substance avec la plus grande proportion d'oxygène qu'elle peut prendre.
SUROXYGÉNÉ..... Sur-oxy-gèn-é, *adj*.... *Sav.* Qui contient de l'oxygène avec excès.
SUROXYGÉNÈSE..... Sur-oxy-gèn-èse, *s. f*.... *Sav.* Maladie qu'on a attribuée à une surabondance d'oxygène.

P

PACTE, PACTION. Pa-ct-e..... (Pa, *rad. de* paix, opaque, paquet, épais, *etc.* ; gts, *rad. d'*acte.) Compromis.
PACTISER..... Pa-ct-is-er, *ver*..... Faire un pacte, une convention ; stipuler ; tomber d'accord ; traiter ; transiger.
COMPACT..... Com-pa-ct, *s. m*..... *Sav.* Couvention entre le pape et les grands de l'Eglise; convention confirmée par le pape.
COMPACTE..... Com-pa-ct-e, *adj*..... Condensé, épais ; dont les parties sont très-serrées. Faisant un seul volume de plusieurs (édit.).
COMPACITÉ..... Com-pa-c-i-té, *s. f*.... Qualité de ce qui est condensé, serré, épais, compacte.
PAGAIE. Pagaie..... Grande spatule en forme de *pagaie* qui sert à remuer le sucre pour en former le grain.
PAGAYER..... Pagay-er, *ver*..... Ramer ; faire voguer une pirogue avec la pagaie.
PAGAYEUR..... Pagay-eur, *s. m*..... Qui rame avec la pagaie ; rameur.
PAGE. Pag-e..... Ce que contient une page. Morceau littéraire. Action contée en une page.
PAGINER..... Pag-in-er, *ver*..... Numéroter les pages d'un livre ; coter en chiffres chaque page dans l'ordre qu'elle occupe
PAGINATION..... Pag-in-at-ion, *s. f*..... Ordre des pages d'un livre ; série des numéros de ces pages ; action de disposer ces numéros.
METTEUR EN PAGES... Met-t-eur-en-pag-es, *s m*. Compositeur qui assemble les lignes, les paquets composés pour en former les pages du livre.
PORTE-PAGE..... Port-e-pag-e, *s. m*..... Papier fort ou doublé sur lequel le compositeur met les pages liées pour les imposer.

Digitized by Google

PAGE, *s. m.*..... Jeune gentilhomme qui sert un roi, un prince, et qui porte sa livrée.
PAGNOTE, *s. m.*.. Poltron, lâche; mou; qui ne sait pas se retourner; qui ne bouge pas.
PAÏEN, *adj.*..... Adorateur des faux dieux; idolâtre; relatif au culte des idoles; aveugle; infidèle.
PAILLE, *s. f.*..... Tuyau et épi de seigle, de blé, d'orge, etc., quand le grain est enlevé; chaume; brin; fetu.
PAIN, *s. m.*..... Aliment de farine pétrie dans l'eau et cuite au four. Nourriture; vivre; subsistance.
PAIR, *adj.*..... Égal, semblable, pareil; ressemblant.

PAGNOTE. Pagn-ot-e..... (MONT PAGNOTE. Lieu élevé d'où l'on peut, sans aucun péril, regarder un combat.)
PAGNOTERIE. ..... Pagn-ot-er-ie, *s. f.*.... Conduite, manière, acte d'un pagnote; manque de cœur; pusillanimité; timidité.
PAÏEN. Pai-en..... Qui n'a pas adopté la loi évangélique; gentil, parlant des peuples anciens et modernes.
PAGANISME...... Pagan-isme, *s. m.*..... Idolâtrie; culte des idoles; religion, superstition des païens; gentilité.
PAGANISER...... Pagan-is-er, *ver.*..... Sentir, se conduire, adorer en païen; imiter les païens; adorer de faux dieux. (BEAUZÉE.)
PAILLE. Paill-e..... Défaut de liaison, veine qui rend le métal cassant; défaut, obscurité en pierrerie.
PAILLE-EN-QUEUE.... Paill-e-en-queue, *s. m.*.. PAILLE-EN-CUL. Oiseau de mer dont la queue a deux longues plumes ou pailles.
PAILLETTE...... Paill-et-te, *s. f.*..... Feuille sèche comme la paille qui enveloppe le bas des fleurs. Insecte couleur de paille.
PAILLEUR...... Paill-eur, *s. m.*..... Qui vend, fournit ou voiture les pailles pour les chevaux ou pour d'autres besoins.
PAILLASSE...... Paill-ass-e, *s. m.*..... Bateleur secouru comme un homme contrefait en paille; bouffon qui contrefait les autres.
PAILLASSE...... Paill-ass-e, *s. f.*..... Amas de paille dans un large sac de toile pour servir à un lit; sac, toile où on la met.
PAILLASSON...... Paill-as-on, *s. m.*..... Natte tressée, tapis de paille pour les pieds. Claie en paille pour garantir les arbres du froid.
PAILLASSON...... Paill-ass-on, *s. m.*..... Matelas très-plat, rempli de paille, qu'on pend aux fenêtres pour se garantir contre le soleil.
EMPAILLER...... Em-paill-er, *ver.*..... Garnir, envelopper de paille, en bourrer la peau d'un animal pour en conserver la figure.
EMPAILLEUR...... Em-paill-eur, *s. m.*.... Qui empaille; qui garnit de paille, qui prépare les animaux morts avec la paille.
EMPAILLAGE...... Em-paill-age, *s. m.*.... Art, travail, manière de bourrer de paille la peau des animaux et de leur garder un air de vie.
REMPAILLER...... R-em-paill-er, *ver.*.... Changer la garniture de paille; remettre de la paille, la remplacer.
REMPAILLEUR...... R-em-paill-eur, *s. m.*.. Qui remonte, regarnit des chaises, des sièges de paille.
REMPAILLAGE...... R-em-paill-age, *s. m.*.. Occupation, métier, ouvrage, prix du travail de celui qui rempaille les chaises.
PAILLARD...... Paill-ard, *adj.*..... (*Coureur de filles réduites à la paille.*) Luxurieux; débauché; livré aux plaisirs charnels.
PAILLARDER...... Paill-ard-er, *ver.*..... Se livrer aux voluptés sensuelles; courir les filles publiques; être dissolu, lascif.
PAILLARDISE...... Paill-ard-ise, *s. f.*..... Goût, habitude de l'impudicité, des plaisirs charnels; débauche; libertinage; lubricité.
PAILLEOLE...... Paill-é-ole, *s. f.*..... Petite paillette d'or que l'orpailleur trouve dans les sables de quelques rivières.
PAILLER...... Paill-er, *s. m.*..... Cour pour les pailles, grains, fumiers, etc.; ferme.—*Adj.* Qui n'a pas été en cage (volaille).
PAILLET...... Paill-et, *adj.*..... Qui est rouge, mais peu chargé de couleur, parlant du vin.
PAILLET...... Paill-et, *s. m.*..... Sorte de natte de fils de carets tressés ensemble comme la paille et qui sert sur les vaisseaux.
PAILLETTE...... Paill-et-te, *s. f.*..... Petit cercle de métal très-mince dont on orne des étoffes. Parcelle d'or.
PAILLON...... Paill-on, *s. m.*..... Grosse paillette; foliole de métal qui sert à souder, à remplir les vides en orfévrerie.
PAILLONNER...... Paill-on-n-er, *ver.*..... *Sav.* Donner à l'étain la forme des paillons; faire des bouts, des morceaux de paille de métal.
PAILLEUX...... Paill-eux, *adj.*..... Qui a des pailles, des veines cassantes, parlant des métaux, du fer, etc.
PAILLOTEUR...... Paill-ot-eur, *s. m.*..... *Peu usité.* ARPAILLEUR. Qui cherche les paillettes d'or dans les sables et en fait le lavage.
PALEACE...... Pal-é-ac-é, *adj.*..... *Sav.* Garni de paillettes, parlant des plantes.
ÉPAILLER...... É-paill-er, *ver.*..... *Sav.* Enlever de l'or toutes les saletés qui proviennent de la fonte ou du mal forgé.
COURTE PAILLE...... Court-e-paill-e, *s. f.*... Jeu où gagne celui qui, de plusieurs pailles, tire la plus courte ou la plus longue.
GRATTE-PAILLE...... Gratte-paill-e, *s. m.*.... *Mouchet*, fauvette d'hiver qui cherche l'hiver sa nourriture dans la paille devant les granges.
HACHE-PAILLE...... Hache-paill-e, *s. m.*.... Instrument qui sert à couper la paille pour la donner aux chevaux ou au bétail.
HOMME DE PAILLE.... Homme-de-paill-e, *s. m.* Prête-nom; celui dont le nom sert à un autre pour agir sans paraître lui-même.
ORPAILLEUR...... Or-paill-eur, *s. m.*..... *Sav.* Qui, par le lavage, recueille les paillettes d'or que roulent les rivières.
PAIN. *V. Paître.* Pain..... Petite masse ronde; choses mises et liées en petite masse. (Pain de sucre.)
PAIN À CACHETER..... Pain-à-cach-et-er, *s. m.* Petit pain sans levain, très-mince, pour cacheter les lettres.
PAIN DE BOUGIE..... Pain-de-boug-ie, *s. m.*... Tuyau de *Serpule* enroulé et formant une masse semblable à un petit pain de bougie.
PAIN D'ÉPICE...... Pain-d'épic-e, *s. m.*.... Pain composé de farine de seigle, d'écume de sucre, de miel, d'épices, etc.
PAIN D'ÉPICIER..... Pain-d'épic-ier, *s. m.*.. *Inus.* Fabricant, marchand de pain d'épices.
PAIN DE POURCEAU... Pain-de-pourc-eau, *s. m.* Sorte de plante, *Cyclamen* d'Europe.
PAIN FOSSILE...... Pain-fo-s-ile, *s. m.*.... PAIN PÉTRIFIÉ. Réunion solide de parties marneuses en une sorte de pain gris.
GAGNE-PAIN...... Gagn-e-pain, *s. m.*..... Ce qui sert à gagner la vie, à faire vivre; objet avec lequel on gagne son pain.
MASSEPAIN...... Mass-e-pain, *s. m.*..... Sorte de pâtisserie faite d'amandes pilées et de sucre.
PANER...... Pan-er, *ver.*..... Couvrir de pain émietté la viande rôtie. Tremper dans l'eau une croûte de pain grillée.
PANÉE...... Pan-ée, *adj.*..... Où l'on a mis du pain grillé pour en ôter la crudité et la rendre nourrissante, parlant de l'eau.
PANELLE...... Pan-elle, *s. f.*..... *Sav.* Sucre brut des Antilles.
PANETERIE...... Pan-et-er-ie, *s. f.*..... Salle, lieu de la distribution du pain; corps de gens employés à la paneterie, dépôt de pain
PANETIER...... Pan-et-ier, *s. m.*..... Chargé de la distribution du pain; employé à la paneterie dans les maisons, colléges, etc.
PANETIÈRE...... Pan-et-ière, *s. f.*..... Petit sac où les bergers portent leur pain; gibecière.
PANIFICATION...... Pan-i-f-ic-at-ion, *s. f.*... Conversion en pain; opération qui consiste à transformer la farine en pain.
PANADE...... Pan-ade, *s. f.*..... Potage, soupe de pain émié, mitonné, bouilli longtemps dans l'eau avec sel, beurre, œuf, etc.
IMPANÉ...... Im-pan-é, *adj.*..... *Sav.* Qui se réunit, qui est réuni au pain dans l'*Eucharistie* des chrétiens catholiques.
IMPANATEUR...... Im-pan-at-eur, *s. m.*... *Sav.* Qui croit que dans l'*Eucharistie* le pain coexiste avec le corps de Jésus-Christ.
IMPANATION...... Im-pan-at-ion, *s. f.*.... *Sav.* Doctrine selon laquelle le pain et le corps de Jésus-Christ coexistent dans l'*Eucharistie*.
APANAGE...... A-pan-ag-e, *s. m.*..... Terre, revenu qu'on assigne aux puînés des souverains pour leur tenir lieu de partage.
APANAGE...... A-pan-ag-e, *s. m.*..... Suite, dépendance, accessoire, propre, attribut d'une chose. Ce qui est personnel à.
APANAGER...... A-pan-ag-er, *ver.*..... Donner des domaines, assigner un revenu, un apanage à un fils puîné de souverain.
APANAGISTE...... A-pan-ag-iste, *adj* .... Qui possède un apanage, des domaines à titre d'apanage.—*S. m.* Celui qui est doté d'apanage
PAIR. *V. Parvitre.* Pair..... Qui va de deux en deux; divisible par deux, parlant d'un nombre.
PAIR..... Pair, *s. m.*..... Égal, Mâle ou femelle de certains oiseaux. Égalité de change des valeurs commerciales.

Digitized by Google

PAÎTRE, *ver*..... Manger, brouter l'herbe ; faire, mener brouter l'herbage ; se nourrir d'herbes, de fruits. (Animal.)

DE PAIR..... De-pair, *adv*..... D'égal à égal ; d'une manière égale ; de niveau ; comme un égal ; en camarade.

PAIREMENT..... Pair-e-ment, *adv*..... D'une manière paire ; dont la moitié est aussi un nombre pair, divisible par quatre. (Nombre.)

PAIRE..... Pair-e, *s. f.*..... Un couple d'animaux ; le mâle et la femelle. Deux choses semblables ; une chose en deux pièces.

PARIADE..... Par-i-ade, *s. f.*..... *Peu usité.* Saison où les perdrix s'accouplent, s'apparient ; perdrix appariées.

APPARIER..... A-p-par-i-er, *ver*..... Assortir, unir par paires, par couples ; associer, accoupler le mâle et la femelle.

APPARIEMENT..... A-p-par-i-e-ment, *s. m.* Action d'apparier, de marier, d'accoupler, de joindre des objets faits pour aller ensemble.

DÉPARIER..... Dé-par-i-er, *ver*..... Défaire la paire ; désaccoupler ; dépareiller ; désassembler, désunir ; séparer un couple.

DÉSAPPARIER..... Dé-s-s-p-par-i-er, *ver*... Détruire un couple ; séparer deux animaux, deux oiseaux appariés ; tuer le mâle ou la femelle

COMPAIR..... Com-pair, *adj*..... *Sav.* Corrélatif de lui-même, parlant des tons en musique.

IMPAIR..... Im-pair, *adj*..... Qui n'est pas pair ; qu'on ne peut diviser exactement par deux ; qui n'est pas fait par couples.

IMPAIRE..... Im-pair-e, *s. f.*..... *Sav.* Foliole isolée au bout d'une feuille dont les autres folioles se correspondent.

NON PAIR..... Non-pair, *adj*..... NON PAIRE. Qui ne se divise pas exactement par deux ; qui ne va pas de deux en deux.

PARRAGE..... Par-é-age, *s. m.*..... *Sav.* PARIAGE. Égalité de droit et de possession qu'ont sur une terre deux seigneurs indivis.

PAREIL..... Par-eil, *adj*..... Égal, semblable, assorti, ressemblant, équivalent ; de même nature ; tel.

PAREILLE..... Par-eil-l-e, *s. f.*..... La même chose ; même traitement ; talion ; revenche ; représaille ; même manière, façon.

PAREILS..... Par-eil-s, *s. m.*..... Gens de même état, de même espèce, de même naissance ; d'égale condition.

PAREILLEMENT..... Par-eil-l-e-ment, *adv*... De même ; de même manière ; aussi ; également ; équivalemment ; semblablement.

DÉPAREILLER..... Dé-par-eil-l-er, *ver*..... Oter la chose pareille à celle qui reste ; désassortir ; désaccoupler ; désassembler, désunir.

DÉPAREILLÉ..... Dé-par-eil-l-é, *adj*..... Qui a perdu la chose qui formait le pendant ; désassorti ; incomplet ; isolé ; désassemblé.

NONPAREIL..... Non-par-eil, *adj*..... Exquis, supérieur, excellent par-dessus tous ; sans égal ; sans pareil ; merveilleux ; parfait.

NONPAREILLE..... Non-par-eil-le, *s. f.*.... Ce qu'il y a de plus petit dans les arts. Un des plus petits caractères en imprimerie.

NONPAREILLE..... Non-par-eil-le, *s. f.*.... Dragée très-menue. Sorte de ruban très-étroit. Grosse pomme d'automne, aigrelette, etc.

PARITÉ..... Par-i-té, *s. f.*..... Égalité, similitude entre objets de même nature ; comparaison ; conformité, ressemblance.

PARISYLLABIQUE..... Par-i-syllab-ique, *adj*.. *Sav.* Qui a même nombre de syllabes. (Déclinaison dont les cas sont parisyllabiques. Gram.)

IMPARISYLLABIQUE... Im-par-i-syllab-ique, *adj*. *Sav.* Qui a une syllabe de plus ou de moins. (Noms imparisyllabiques au génitif singulier.)

ESPARTS..... É-par-ts, *s. m.*..... *Sav.* Morceaux de bois qui assujettissent à égale distance les timons d'une voiture.

DISPARATE..... Dis-par-ate, *s. f.*..... Ce qui choque ; dissonance ; contrariété ; disproportion ; inégalité ; manque de suite.

DISPARATE..... Dis-par-ate, *adj*..... Discord ; contraire ; inalliable ; opposé ; qui manque de concordance, d'ensemble régulier.

DISPARITÉ..... Dis-par-i-té, *s. f.*..... Différence ; discordance ; inégalité ; dissemblance, différence, distinction entre des choses.

SÉPARER..... Se-par-er, *ver*..... Désunir les parties du tout ; mettre à part ; diviser, partager ; éloigner ; dissoudre ; disperser.

SÉPARÉ..... Sé-par-é, *adj*..... Éloigné, écarté ; désuni ; dont l'alliance est rompue. Divisé ; dispersé ; isolé ; partagé.

SÉPARABLE..... Se-par-able, *adj*..... Qui peut se séparer ; divisible, partageable.

SÉPARAGE..... Se-par-age, *s. m.*..... Triage ; action de séparer, de trier en manufacture.

SÉPARÉMENT..... Sé-par-é-ment, *adv*.... Distinctement ; à part l'un de l'autre ; à l'écart ; à part ; chacun de son côté ; en particulier.

SÉPARATION..... Sé-par-at-ion, *s. f.*..... Désunion ; division ; éloignement. Rupture du mariage. Cloisonnage. Décomposition.

SÉPARATOIRE..... Se-par-at-oire, *s. m.*.... Vaisseau, vase qui sert à séparer les liqueurs ; instrument de chirurgie propre à séparer, etc.

INSÉPARABLE..... In-sé-par-able, *adj*..... Qui ne peut être séparé, divisé ; indissoluble ; toujours ensemble ; qui ne se quitte pas.

INSÉPARABLEMENT.... In-sé-par-able-ment, *adv.* De manière à ne pouvoir être séparé, désuni ; constamment ; inaltérablement.

INSÉPARABILITÉ..... In-sé-par-abil-i-té, *s. f.* Qualité de ce qui est inséparable, indivisible, indissoluble, inaltérable.

PARAGON..... Par-ag-on, *s. m.*..... *Inus.* Modèle, patron ; comparaison ; ce qui est sans défaut. Sorte de caractère d'imprimerie.

PARAGONNER..... Par-ag-on-n-er, *ver*.... *Inus.* Comparer, mettre à égalité d'estime ; assimiler. Ajuster, rapprocher.

PARAGONNAGE..... Par-ag-on-n-age, *s. m.*.. *Inus.* Action de paragonner ; comparaison, égalisation ; rapprochement.

S'APPARAGER..... S'-a-p-par-ag-er, *ver*.... *Inus.* Se comparer à quelqu'un.

APPARONNER..... A-p-par-on-n-er, *ver*... *Inus.* Jauger, mesurer.

COMPARER..... Com-par-er, *ver*..... Examiner le rapport et la différence ; égaler ; mettre de niveau ; assimiler, confronter.

COMPARÉ..... Com-par-é, *adj*..... Qui s'occupe des rapports des parties correspondantes de la structure des êtres. (Science.)

COMPARABLE..... Com-par-able, *adj*..... Qu'on peut mettre en comparaison ; égal, pareil, ressemblant ; qui peut se comparer.

COMPARAISON..... Com-par-ais-on, *s. f.*.... Action de comparer ; étude des rapports et différences ; assimilation ; confrontation.

EN COMPARAISON.... En-com-par-ais-on, *prép.* Au prix de ; à l'égard de ; relativement à ; en proportion ; auprès de.

COMPARATIF..... Com-par-at-if, *adj*..... Qui sert à comparer ; qui met en comparaison ; qui est comparé ; qui marque comparaison.

COMPARATIF..... Com-par-at-if, *s. m.*.... Expression du plus ou du moins et d'égalité entre les personnes, les choses et les qualités.

COMPARATIVEMENT... Com-par-at-ive-m', *adv.*. Par comparaison, en comparaison ; par rapport, relativement à ; par assimilation.

INCOMPARABLE..... In-com-par-able, *adj*... À quoi on ne peut rien comparer ; admirable, inimitable, exquis ; excellent, supérieur.

INCOMPARABLEMENT.. In-com-par-able-m', *adv.* Sans comparaison ; hors de comparaison ; sans contredit, merveilleusement ; au suprême degré.

PAIR..... Pair, *s. m.*..... Membre de la chambre qui n'est pas élu par les citoyens en France. Ancienne dignité féodale.

PAIRESSE..... Pair-ess, *s. f.*..... Femme de pair. Femme qui possédait un fief dit *pairie* ; qui le possède en Angleterre.

PAIRIE..... Pair-ie, *s. f.*..... Dignité de membre de la chambre des pairs. Dignité féodale de pair ; fief qui la conférait.

PAIRIE..... Pair-ie, *s. f.*..... L'une des chambres législatives en France ; dignité, qualité de membre de cette chambre.

PARIAL..... Par-i-al, *adj*..... *Inus. Sav.* Qui a rapport aux membres de la chambre des pairs, à la pairie.

PARAGE..... Par-ag-e, *s. m.*..... *Sav.* État d'égalité des pairs du même fief. Haute noblesse ; grande naissance ; haut rang.

DÉPARAGER..... Dé-par-ag-er, *ver*..... *Sav.* Faire perdre, ôter la dignité de pair du même fief ; faire cesser le parage ; mésallier.

PAÎTRE. Pa-î-tre..... (PAI, PA, *rad. probable de* PATE, PANNE, PAIN, *etc.*) Donner à manger à un oiseau.

REPAÎTRE..... Re-pa-î-tre, *ver*..... Manger ; prendre sa nourriture. Donner à manger ; nourrir ; se gorger. Illusionner.

FORPAÎTRE..... For-pa-î-tre, *ver*..... *Inus.* FORPAISER. Paître loin ; aller chercher sa pâture loin de son gîte. (Terme de chasse.)

FAUX-REPAÎTRE ..... Faux-re-pa-î-re, *s. m.*.. Action du cerf qui paît sans avaler.

PAISSON..... Pa-is-on, *s. f.*..... Tout ce que les bestiaux ou bêtes fauves broutent ou paissent, surtout dans les forêts.

REPAS..... Re-p-as, *s. m.*..... Nourriture prise à certaines heures réglées : déjeuner, dîner, goûter, souper.

APPÂT. *V. Appel*..... A-p-pâ-t, *s. m.*..... Pâture, mangeaille pour amorcer, allécher, attirer au piége ; ce qui attire. Ruse pour attraper.

APPÂTER..... A-p-pâ-t-er, *ver*..... Attirer par l'appât ; amorcer, leurrer ; donner à manger ; embecquer. Engraisser.

APPÂTELER..... A-p-pâ-t-el-er, *ver*..... Donner le pâtée à ceux qui ne peuvent manger seuls ; faire manger.

Digitized by Google

PAIX, *s. f.*..... Calme, repos ; situation d'un Etat, d'un peuple sans ennemis, sans guerre. Traité de paix, concorde.

PAL, *s. m.*..... Pieu ; hampe de lance ; espèce de coin ; pièce de bois longue et aiguisée par un bout.

PALAIS, *s. m.*.... Maison de roi, de grand seigneur ; habitation monumentale, magnifique.

PÂLE, *adj* ..... Blême ; blafard ; changé, décoloré par une teinte de blanc ; qui tire sur le blanc.

PALEFROI, *s. m.* Cheval de parade ou de pompe sur lesquels les grands faisaient leur entrée dans les villes.

PALET, *s. m.*.... Chose plate et ronde, de pierre ou de métal, qu'on jette le plus près d'un but en jouant.

PÂTIS..... Pâ-ti, *s. m.*..... Lande, champ en friche où l'on mène paître les bestiaux ; pré, pâturage médiocre.

PÂTURE..... Pât-ur-e, *s. f.*..... Ce qui sert à nourrir bêtes, oiseaux, poissons ; herbe, paille ; paisson ; nourriture.

PÂTURER..... Pât-ur-er, *ver*..... Prendre la pâture ; pacager, paître ; se nourrir d'herbages sur pied.

PÂTUREUR..... Pât-ur-eur, *s. m*..... Cavalier, valet qui, en temps de guerre, mène les chevaux à l'herbe.

PÂTURAGE..... Pâ-tur-age, *s. m*..... Lieu où les bestieux, où les troupeaux pâturent ; champ plein d'herbes ; droit d'y paître.

PÂTURIN..... Pât-ur-in, *s. m*..... Plante de la famille des *Graminées*.

PÂTRE..... Pât-r-e, *s. m*..... Qui garde et fait paître bœufs, vaches, chèvres, etc. ; bouvier ; berger ; gardeur de troupeaux.

PASTEUR..... Pas-teur, *s. m*..... Possesseur, gardeur de troupeaux. Prêtre qui dirige en père une société de fidèles.

PASTORAL..... Pas-tor-al, *adj*..... Champêtre ; propre, convenable au pasteur, aux gens des champs. À l'usage des évêques.

PASTORALE..... Pas-tor-al-e, *s. f*..... Entretien, dialogue, conversation entre bergers et bergères ; air, chant, poésie champêtre.

PASTORALEMENT.... Pas-tor-al-e-ment, *adv*. En bon pasteur ; d'une manière qui retrace la vie et les mœurs pastorales ou patriarcales.

PASTORELLE..... Pas-tor-el-le, *s. f*..... Air, chant simple rappelant la vie des champs.

PASTOUREAU..... Pas-tour-eau, *s. m*.... Petit berger ; petit pasteur ; jeune berger des chansonnettes. Insurgé du règne de saint Louis.

PACAGE, PÂQUIS..... Pa-cag-e, *s. m*..... Lieu abondant en herbes où l'on mène paître, engraisser les bestiaux ; prairies.

PACAGER..... Pa-cag-er, *ver*..... Mener paître ; faire pâturer ; conduire les troupeaux dans les pacages.

PAIX. Pai-x..... Tranquillité de l'âme ; silence ; éloignement du bruit. Bonne union. Conciliation. Patène.

PAISIBLE..... Pai-s-ible, *adj*..... Doux ; qui aime la tranquillité ; calme ; exempt d'orage, de trouble ; éloigné du bruit.

PAISIBLEMENT..... Pai-s-ible-ment, *adv*... D'une manière paisible, modérée, douce ; sans trouble ; posément ; avec sécurité, tranquillité.

APAISER..... A-pai-s-er, *ver*..... Adoucir ; mettre la paix, y ramener ; fléchir, désarmer. Modérer ; tranquilliser. Faire cesser.

PACIFIER..... Pa-ci-fi-er, *ver*..... Accommoder, accorder les différends ; rétablir la paix ; concilier ; tranquilliser les esprits.

PACIFIQUE..... Pa-ci-f-ique, *adj*..... Ami de la paix ; doux, conciliant, liant. Exempt, éloigné de la guerre ; paisible.

PACIFIQUEMENT..... Pa-ci-f-ique-ment, *adv*. D'une manière pacifique ; amicalement ; tranquillement ; doucement ; amiablement.

PACIFICATION..... Pa-ci-f-ic-at-ion, *s. f*.. Rétablissement de la paix ; accommodement ; accord ; conciliation. Soins pris pour y arriver.

PACIFICATEUR..... Pa-ci-f-ic-at-eur, *s. m*. Qui pacifie, concilie ; qui apaise les troubles, les dissensions. Arbitre, médiateur.

PACIFÈRE..... Pa-ci-fère, *adj*..... *Sav.* Qui porte la paix (surnom de *Minerve*).

PAL. Pal..... Pilotis, poteau. Pieu perpendiculaire qui traverse l'écu d'un blason.

EMPALER..... Em-pal-er, *ver*..... Ficher un pal aigu dans le fondement et le faire ressortir par la gorge ou les épaules.

EMPALEMENT..... Em-pal-e-ment, *s. m*... Action d'empaler ; supplice sauvage qui consiste à enfoncer un pal aigu dans le fondement.

PALÉE..... Pal-ée, *s. f*..... *Sav.* Rang de pieux ou pilotis enfoncés à coups de mouton pour former une digue, etc.

PALADE..... Pal-ad-e, *s. f*..... *Sav.* PALÉE. Coup d'aviron, de pal, que donne le nageur en se renversant en arrière.

PALEMENTE..... Pal-e-mente, *s. f*..... *Sav.* PALAMENTE. L'ensemble, le corps des rames d'un navire ; appareil propre à ramer.

PALIS..... Pal-is, *s. m*..... Petits pieux pointus plantés en ligne pour former clôture ; lieu clos, entouré de palis.

PALISSER..... Pal-is-s-er, *ver*..... Etendre et fixer sur une muraille ou sur un treillage les branches étalées d'un arbre à fruit.

PALISSAGE..... Pal-is-s-age, *s. m*..... Action de palisser un arbre ; arbre dont les branches sont étendues sur un mur ou treillis.

PALISSADE..... Pal-is-s-ad-e, *s. f*..... Clôture, barrière de pieux ou planches plantées en terre ; haie d'arbres serrés en ligne.

PALISSADER..... Pal-is-s-ad-er, *ver*..... Entourer de pieux serrés et alignés ; établir des murs de verdure autour d'un jardin.

PALISSADÉ..... Pal-is-s-ad-é, *adj*..... Garni, entouré d'un rang de pieux, d'une haie d'arbres alignés.

PALIFICATION..... Pal-i-f-ic-at-ion, *s. f*... *Sav.* Affermissement, consolidation, fortification du sol avec des palis ou pilotis.

PALPLANCHE..... Pal-planch-e, *s. f*..... *Sav.* Pièce de bois qui sert à garnir le devant des fondations des pilotis d'une digue ou jetée.

PALONNIER..... Pal-on-n-ier, *s. m*..... Pièce du train d'une voiture à laquelle les traits des chevaux sont attachés.

PALANÇONS..... Pal-anç-ons, *s. m*..... *Sav.* Morceaux de bois propres à retenir les torchis en maçonnerie.

PALANCHE..... Pal-anch-e, *s. f*..... *Sav.* (*Pal à anses.*) Pieu qui suspend un seau d'eau à chaque bout et qu'on porte sur l'épaule.

PALANQUE..... Pal-anq-u-e, *s. f*..... *Sav.* Retranchement, fortification faite de pièces de bois ou de pals joints ensemble.

PALANQUIN..... Pal-anq-u-in, *s. m*..... *Sav.* Chaise, litière des grands de l'Inde portée sur les épaules avec des pals ou brancards.

PALARDEAUX..... Pal-ard-eaux, *s. m*..... *Sav.* Planches garnies de bourre et de goudron pour boucher les trous du bordage ; tampons.

PAUX..... Pau-x, *s. m*..... *Sav.* Pieux, piquets qui forment une muraille ou une enceinte préparée pour la pêche.

PAUMILLON..... Pau-m-ill-on, *s. m*..... *Sav.* Pal, ou pièce de la charrue où sont attachés les traits du tirage.

PAUMILLE..... Pau-m-ill-e, *s. f*..... *Sav.* Pieu qui sert à faire jouer l'oiseau appelant pour attirer les autres dans le filet.

ESPALIER..... Es-pal-ier, *s. m*..... Rangée d'arbres dont les bras sont étendus et tenus droits par des pals.

CONTRE-ESPALIER.... Contre-es-pal-ier, *s. m*.. Haie ou treillage formé d'arbres placés en avant de l'espalier.

PALAIS. Pal-ais..... Barreau ; hôtel où se rend la justice ; les gens de justice ; le corps des juges, avocats, avoués, etc.

PALATIN..... Pal-at-in, *adj*..... *Sav.* Qui a quelque office au palais du prince ; qui a le droit de rendre justice. (Seigneur.)

PALATINAT..... Pal-at-in-at, *s. m*..... *Sav.* Dignité de palatin. Pays dominé, régi par un palatin. Province de Pologne.

PÂLE. Pâl-e..... Sans éclat, terne ; faible ; qui n'a aucune vivacité ; sans couleur.

PÂLIR..... Pâl-ir, *ver*..... Devenir, rendre pâle, blême, blanc ; blêmir ; se ternir. S'éteindre ; s'offusquer ; s'affaiblir.

PÂLEUR..... Pâl-eur, *s. f*..... Couleur de ce qui est pâle, blancheur fade ; teint blafard ; ce qui est pâle.

PÂLOT..... Pâl-ot, *adj*..... Un peu pâle ; tirant sur le pâle.

PÂLISSANT..... Pâl-is-s-ant, *adj*..... Qui pâlit, qui devient pâle, blême, blanc ; dont la couleur s'affaiblit, dont l'éclat se perd.

APPÂLI..... A-p-pâl-i, *adj*..... Devenu pâle ; pâlissant ; qui devient blême, terne.

SATIN-PÂLE..... Satin-pâl-e, *s. m*..... Champignon *Agaric* de trois pouces de haut, dont le chapeau est comme satiné en dessus.

PALEFROI. Palefr-oi..... *Inus.* Cheval que montait une dame avant l'usage des carrosses.

PALEFRENIER..... Palefr-en-ier, *s. m*..... Celui qui, par métier, panse, soigne les chevaux, qui les entretient

Digitized by Google

PALLIER, *ver*... Couvrir, déguiser ; excuser, colorer ; dissimuler ; voiler ; interpréter en bien ; prétexter. Adoucir.
PALME, *s. f*..... Branche, rameau de *Palmier*. Avantage au combat, à la lutte, au concours ; succès ; prix.
PALPER, *ver*.... Toucher doucement, fréquemment et en pressant légèrement avec la main ; manier.
PÂMER, *ver*..... Se pâmer ; tomber en défaillance ; manquer de force ; s'évanouir ; se trouver mal.
PAMPHLET, *s. m.* Écrit mordant ; brochure satirique et de circonstance.
PAMPRE, *s. m*... Branche de vigne avec ses feuilles ; ornement en branches de vigne.
PAN, *s. m*..... Dieu des campagnes ; dien des gens de campagne dans le paganisme.
PAN, *s. m*..... Pièce, morceau ; grande partie d'un vêtement, d'une étoffe, d'un mur. Face, côté, surface.

PALLIER. Pal-li-er. ..... (PALLIUM, *manteau*. Lat. Étym.) (PAL, *mal, probable de* PEL, PEAU ; LI, *harm.* ; ER, *mettre*.)
PALLIATIF..... Pal-l-i-a-tif, *s. m*..... Déguisement ; action de pallier ; ce qui sert à pallier. Adoucissement, modération d'un mal.
PALLIATIF..... Pal-l-i-a-tif, *adj*..... Qui ne fait que soulager momentanément ; adoucissant, calmant ; qui dissimule, cache, couvre.
PALLIATION..... Pal-l-i-a-tion, *s. f*..... *Sav.* Action de pallier ; couleur pour déguiser, masquer ; excuse. prétexte. Calmant.
PALME. Palme. ..... (PALM, *mal, probable de* PAUME, PELLE, *etc.*) Supériorité; victoire; préférence. Bourgeon.
PALMIER..... Palm-ier, *s. m*..... Grand arbre des pays chauds, à feuillage toujours vert, dont une espèce porte les dattes.
PALMETTE..... Palm-ette, *s. f*..... Ornement en feuilles de palmier sur moulure, sur étoffe, etc. Palmier nain ; petit palmier.
PALMISTE..... Palm-iste, *s. m*..... Nom générique et vulgaire des palmiers dont la cime porte une sorte de chou qu'on mange.
PALMITE..... Palm-ite, *s. m*..... *Sav.* Moelle de palmier, substance blanche comme du lait caillé, tendre, d'un goût agréable.
PALMIER VINIFÈRE.... Palm-ier-vin-i-fère, *s. m*. *Sav.* Palmier dont le tronc percé donne une liqueur très-agréable, une sorte de vin.
PALME-DE-CHRIST.... Palm-e-de-Christ, *s. f*. *Sav.* PALMA CHRISTI. Espèce de *Ricin*, plante.
PALMA-RÉAL..... Palm-a-réal, *s. m*..... *Sav.* PALMIER ROYAL. Beau palmier qui s'élève à cinquante pieds de hauteur.
PALPER. Palp-er. ..... (PALP, *imite-son.*) Tâter ; tâtonner ; prendre avec la main. Percevoir, saisir.
PALPE..... Palp-e, *s. m*..... Tentaeule; ce qui sert à essayer par le toucher ; petite antenne sous la bouche d'un insecte.
PALPEUR..... Palp-eur, *s. m*... .... Insecte de petite taille, de couleur obscure, qui vit à terre caché sous les pierres.
PALPABLE..... Palp-able, *adj*..... Qui se fait sentir au toucher ; qu'on peut tâter, manier, sentir. Clair ; frappant ; visible.
PALPABLEMENT. .... Palp-able-ment, *adv*.... D'une manière palpable ; distinctement ; évidemment ; sensiblement ; manifestement.
IMPALPABLE..... Im-palp-able, *adj*..... Insensible ; délié, fin, tenue ; qui se dérobe au toucher ; qu'on ne peut sentir à la main.
PALPICORNE..... Palp-i-corne, *adj*..... Insecte à palpes très-allongés.
PALPITER..... Palp-it-er, *ver*..... S'agiter convulsivement ; battre sans règle et vivement ; tressaillir coup sur coup.
PALPITANT..... Palp-it-ant, *adj*..... Qui palpite ; qui bat et s'agite sans règle et à coups redoublés.
PALPITATION..... Palp-it-a-tion, *s. f*..... Agitation convulsive ; violent battement de cœur ; tressaillement continu.
PÂMER. Pâm-er. ..... (SPASMA. Lat. Étym.)
PÂMOISON..... Pâm-ois-on, *s. f*..... *Inus.* Défaillance ; évanouissement ; débilité ; faiblesse ; manque de forces.
PAMPHLET. Pamphlet. ..... (*Mot anglais.*) Petit écrit d'une censure amère et d'une critique âpre et acerbe.
PAMPHLÉTAIRE..... Pamphlét-aire, *s. m*... PAMPHLETIER. Auteur de pamphlets ; qui fait des pamphlets.
PAMPRE. Pampr-e. ..... Ornement qui figure un rameau de vigne grimpant avec ses feuilles autour d'une colonne.
PAMPINIFORME..... Pamp-in-i-forme, *adj*... *Sav.* En forme de pampre, qui y ressemble ; qui se noue, s'enlace, se tord comme le pampre.
ÉPAMPRER..... É-pampr-er, *ver*..... Enlever, ôter de la vigne le pampre, les feuilles inutiles qui empêchent les raisins de mûrir.
ÉPAMPREMENT..... É-pampr-e-ment, *s. m*.. Action d'épamprer, d'ôter les pampres de la vigne, d'élaguer les feuilles trop épaisses.
PAN. *V. Pencher.* Pan. ..... Une des faces d'un bâtiment, d'un ouvrage de menuiserie, d'orfévrerie. Facette d'un diamant.
EMPAN..... Em-pan, *s. m*..... Étendue de la main du bout du pouce au bout du petit doigt dans le plus grand écartement.
PANNE..... Pan-n-e, *s. f*..... *Sav.* Pièce de bois placée horizontalement sur la charpente du toit pour porter les chevrons.
PANNEAU..... Pan-n-eau, *s. m*..... Petit pan ; face d'une pierre taillée ; petite surface, champ orné, encadré dans les arts.
PANNEAU..... Pan-n-eau, *s. m*..... Filet à prendre du gibier ; attrape, piége. Coussinet sous les côtés de la selle du cheval.
PANNEAUX..... Pan-n-eau-x, *s. m*..... Les deux valves ou les deux battants de la silique, de l'enveloppe des semences légumineuses.
FAUX-PANNEAUX..... Faux-pan-n-eau-x, *s. m*. Feuille de bois mince et légère qu'on met parfois aux voitures en guise de glace.
PANNEAUTER..... Pan-n-eau-t-er, *ver*..... Tendre les pans des filets, les panneaux pour prendre du gibier.
PANNEAUTEUR..... Pan-n-eau-t-eur, *s. m*... Celui qui tend des panneaux pour prendre du gibier à la chasse.
PANNICULE..... Pan-n-ic-ul-e, *s. f*.... Morceau de peau, membrane.
PAGNE..... Pagn-e, *s. m*..... Morceau d'étoffe de coton qui forme l'unique vêtement des nègres et des Indiens.
PANNE..... Pan-n-e, *s. f*..... *Peu usité.* Étoffe de soie qui tient le milieu entre la peluche et le velours.
PANNAIRE..... Pan-n-aire, *adj*..... *Sav* Basane qui, dans le métier de soie, couvre l'ensuple où s'enroule l'étoffe fabriquée.
PANISTON..... Pan-ist-on, *s. m*..... *Sav.* PENISTON. Étoffe ; drap particulier ; étoffe drapée.
PANNON..... Pan-n-on, *s. m*..... *Inus.* Étendard à longue queue qui distinguait le simple gentilhomme.
PANONCEAU..... Pan-on-c-eau, *s. m*.... Armoiries affichées en manière de drapeau. Ecusson d'armoirie fixé sur un poteau ; enseigne
PANETERNE..... Pan-eter-ne, *s. m*..... *Sav.* Peau. écorce. enveloppe extérieure des fruits.
PANINTERNE..... Pan-inter-ne, *s. m*..... *Sav.* Membrane, tissu qui tapisse le dedans de la chair des fruits.
PANCARTE..... Pan-cart-e, *s. f*..... (*Grand morceau de carte.*) Placard, affiche pour aviser le public ; papier ; écrit ; titre.
PANACHE. *V. Penne*... Pan-ach-e, *s. m*..... Pan d'étoffe, plumes flottantes ; bouquet de plumes. Dessus de lampe d'église, etc.
PANACHE..... Pan-ach-e, *s. m*..... Partie d'une voûte qui soutient un dôme. Mélange de couleurs. Rayure des fleurs.
PANACHER..... Pan-ach-er, *ver*..... Bayer, bigarrer de couleurs tranchées sur le fond ; varier, mélanger les couleurs.
PANACHÉ..... Pan-ach-é, *adj*..... Rayé de diverses couleurs qui tranchent sur un fond différent, parlant des oiseaux, fleurs, etc.
PANACHURE..... Pan-ach-ure, *s. f*..... Veines, taches blanchâtres qui bariolent la couleur des plantes, des fruits, feuilles, etc.
EMPANACHER..... Em-pan-ach-er, *ver*... Garnir, orner de panaches.
PANICULE..... Pan-ic-ul-e, *s. f*..... *Sav.* Disposition de fleurs ou de fruits dont les *pédoncules* divisés s'élèvent inégalement.
PANICULÉ..... Pan-ic-ul-é, *adj*..... *Sav.* Dont les tiges, les rameaux, divisés, subdivisés diversement, forment une paniculé.
ÉPANNELER..... É-pan-nel-er, *ver*..... ÉPANNELER. Couper à pans, à faces qui présentent un champ. Dégrossir, en terme de sculpture.
EPANOUIR. *V. Pencher.* É-pan-ou-ir, *ver*..... Déployer ses feuilles hors de l'enveloppe du bouton ; s'étaler ; s'élargir. Se réjouir ; se dérider.
EPANOUISSEMENT.... É-pan-ou-iss-e-ment, *s. m*. Action de s'épanouir ; développement, dilatation. Joie, épanchement ; effusion ; sérénité.
PENNE..... Pen-n-e, *s. f*..... *Sav.* Coin des voiles latines vers le haut.

Digitized by Google

PANACÉE, *s. f.*.. (Pan, *tout*; akéomai, *je guéris*. Gr.) Remède universel; préparation médicale.
PANÉGYRIQUE, *s. m.* Discours public fait à la louange de quelqu'un; tout ce qu'on dit à la louange de quelqu un.
PANIQUE, *adj.*.. Subit, sans fondement; imprévu, inattendu, sans cause. (Parlant de terreur.)
PANNE, *s. f.*..... Côté du marteau opposé au gros bout.
PANNE, *s. f.*..... Graisse de porc en tant qu'elle garnit le dedans de la peau, avant qu'elle soit battue ou fondue.
PANSE, *s. f.*..... Ventre, entrailles. Premier estomac d'un animal *ruminant*. Ventre d'une lettre d'écriture.
PANTALON, *s. m.* Culotte qui descend tout le long de la jambe jusqu'à la cheville. Personnage de comédie italienne.
PANTELER, *ver*.. Haleter; avoir la respiration embarrassée, pressée.
PANTHÉISME, *s. m.* Doctrine dans laquelle Dieu est l'âme répandue dans l'universalité des êtres et dans chacun d'eux.
PANTHÈRE, *s. f.* Animal féroce, moucheté de taches rondes au dos et longues au ventre, du genre chat.
PANTIN, *s. m*.... Figure de carton plate, représentant une personne, dont un fil meut les membres.
PANTOUFLE, *s. f.* Chaussure de chambre; chaussure aisée; galoche; babouche; mule.
PAON, *s. m*..... Grand oiseau *Gallinacé* qui porte aigrette, dont le cri est aigre et la queue parsemée d'yeux.

PENAUX..... Pen-aux, *s. m*..... *Sav. Inus.* Petit paquet de hardes menues.
PENAILLON..... Pen-ail-lon, *s. m*..... Haillon, guenille, chiffon; vieilles nippes. Moine vilain, méprisable.
DÉPENAILLÉ..... Dé-pen-ail-lé, *adj*..... *Inus.* Déguenillé; en désordre; couvert de haillons, de friperies; défait; négligé; abattu.
DÉPENAILLEMENT.... Dé-pen-ail-le-ment, *s. m*. *Inus.* Etat d'une personne ou d'une chose dépenaillée, mise en désordre.
PENNON..... Pen-n-on, *s. m*..... *Sav.* Bannière, étendard à longue queue du chevalier qui commandait vingt hommes d'armes.
PENON..... Pen-on, *s. m*..... *Sav.* Girouette de mer formée de tranches de liéges enfilées et garnies de plumes.
PENNES..... Pen-n-es, *s. m*..... *Sav.* Pannes, pesnes. Bouts de laine ou de fil qui restent à l'ensuple après l'étoffe levée.
ESPENS..... E-s-pen-s, *s. m*..... *Sav.* Les dix pans ou pièces du filet à sardines, de seize brasses et demie de longueur chacune.
PANÉGYRIQUE. Panégyr-ique..... *Sav.* (Pan, *tout*; agoris, *assemblée*. Gr.)
PANEGYRISTE..... Panégyr-iste, *s. m*.... *Sav.* Qui fait un panégyrique; qui fait l'éloge. Auteur qui célèbre les personnages illustres.
PANEGYRIQUE..... Panégyr-i-que, *s. m*... *Sav.* Magistrat des villes grecques qui présidait aux fêtes ou l'on prononçait les panégyriques.
PANNE. Pan-n-e..... *Sav.*
PANNER..... Pan-n-er, *ver*..... *Sav.* Creuser une pièce de métal à coups de marteau, y imprimer la forme de la panne.
PANNOIR..... Pan-n-oir, *s. m*..... *Sav.* Marteau qui sert à frapper le bout de l'épingle placé dans la pince pour en former la tête.
PANNE. *V. Faitre.* Pan-n-e..... *Sav.* Graisse de plusieurs animaux qui garnit le dedans de la peau, surtout sous le ventre.
PANAGE..... Pan-age, *s. m*..... *Sav.* Droit qu'on paye pour mener les porcs s'engraisser de glands, faines, etc., dans une forêt.
ARRIÈRE-PANAGE.... A-r-rière-pan-age, *s. m*. *Sav.* Temps où l'on laisse les bestiaux dans une forêt après l'expiration du panage.
PANSE. Pans-e.....
PANSU..... Pans-u, *adj*..... Qui a un gros ventre, une grosse panse.
PANSER..... Pans-er, *ver*..... Etriller, brosser, accommoder un cheval. Appliquer des remèdes sur une plaie.
PANSEMENT..... Pans-e-ment, *s. m*..... Soins, entretien d'un cheval. Application de remèdes propres à guérir une blessure.
PANTALON. Pantalon..... *V. Pantin.* (Pan, *pièce d'étoffe*; lon, *long*. Étym.) Bouffon; intrigant qui joue tous les rôles.
PANTALONNADE..... Pantaloo-n-ade, *s. f*.... Postures, farces du pantalon ou bouffon des théâtres italiens; mensonges; sentiments faux.
PANTELER. Pant-el-er..... Ne pouvoir plus respirer.
PANTELANT..... Pant-el-ant, *adj*..... Qui est haletant; qui respire avec peine, par secousses; hors d'haleine.
PANTOIS..... Pant-ois, *adj*.°..... *Inus.* Haletant; hors d'haleine. Stupéfait, interdit.
PANTOIEMENT..... Pant-oi-e-ment, *s. m*.... *Inus.* Asthme; grande difficulté de respirer. Maladie nerveuse des oiseaux.
PANTHÉISME. Pan-thé-isme..... (Pan, *tout*; theos, *Dieu*. Gr.)
PANTHEISTE..... Pan-thé-iste, *s. m*..... Qui croit que Dieu est la vie universelle qui anime l'ensemble des mondes et chaque partie.
PANTHÉON..... Pan-thé-on, *s. m*..... Temple dédié à tous les dieux à la fois. Monument de Paris consacré aux grands hommes.
PANTHÉE..... Pan-thé-e, *adj*..... *Sav.* Qui réunit les attributs de tous les dieux. — *S. f.* Statue représentant tous les dieux.
PANTHÈRE. Panthèr-e.....
PANTHÈRE..... Panthér-a, *s. f*..... *Sav.* Sorte de jaspe ou d'agate; pierre tachetée qui imite une peau de panthère.
PANTIN. *V. Pantalon* Pant-in..... Mannequin. Sauteur; charlatan; qui gesticule ridiculement comme un homme de carton.
PANTALON..... Pant-al-on, *s. m*..... Personnage de la comédie italienne à longues culottes; celui qui prend, qui joue tous les rôles.
PANTALONNADE..... Pant-al-oo-n-ade, *s. f*... Bouffonnerie, posture digne d'un farceur. Subterfuge, expédient. Sentiments affectés.
PANTOUFLE. Pantouf-le..... Bandage pour contenir le tendon d'Achille causé. Niaiserie; bêtise, absurdité.
PANTOUFLER..... Pantouf-l-er, *ver*..... Raisonner comme une pantoufle; déraisonner; battre la campagne.
PANTOUFLIER..... Pantouf-l-ier, *s. m*..... Poisson du genre *Squale*.
EN PANTOUFLES..... En-pantouf-les, *adv*.... Sans gêne; à son aise; avec toutes ses commodités.
PAON. Paon..... Papillon qui porte aux ailes des yeux chatoyants comme ceux de la queue du paon.
PAONNE..... Paon-n-e, *s. f*..... Femelle du paon.
PAONNEAU..... Paon-n-eau, *s. m*..... Jeune paon; petit paon.
PAONNÉ..... Paon-n-é, *adj*..... Orné, brillant des riches couleurs de la queue du paon.
PAONNIER..... Paon-n-ier, *s. m*..... Celui qui a soin des paons.
PAONACE..... Paon-ace, *s. f*..... *Inus.* Couleur violette ou de pavot. Sorte d'*Anémone*.
PAON-D'INDE..... Paon-d'-Ind-e, *s. m*.... Poisson du genre *Bandoulière*.
PAON-DE-JOUR..... Paon-de-jour, *s. m*.... Insecte à quatre ailes couvertes d'une poussière farineuse et qui a une trompe en spirale.
PAON-DE-MER..... Paon-de-mer, *s. m*.... Nom de plusieurs poissons : *Sparc, Labre, Chétodon*, etc.
PAON-MARIN..... Paon-mar-in, *s. m*..... Oiseau royal qui imite le cri du paon; ver marin dont la queue est ornée de plumes roses.
DEMI-PAON..... De-mi-paon, *s. m*..... Papillon de l'ordre des *Sphinx* dont les ailes offrent les plus vives couleurs.
PAVADER..... Pav-ad-er, *ver*..... Marcher, se prélasser comme un paon, avec ostentation et complaisance.
PAVANE..... Pavan-e, *s. f*..... Danse grave où les danseurs font la roue l'un devant l'autre comme les paons.
PAVANER..... Pavan-er, *ver*..... Marcher superbement comme le paon lorsqu'il fait la roue; s'étaler, se carrer.

Digitized by Google

PAPE, *s. m*..... Évêque de Rome, chef de l'Église catholique, apostolique et romaine. Oiseau à trois couleurs.

PAPIER, *s. m*.... Feuille qu'on fait avec la pâte de vieux linges broyés, sur laquelle on écrit ou imprime, etc.

PÂQUE, *s. f*..... Fête anniversaire de la résurrection de Jésus-Christ chez les chrétiens. Le jour de cette fête.

PAQUET, *s. m*... Assemblage de choses liées, enveloppées ensemble ; ce qui est épais, gros. Lettres. Courrier.

PARADIS, *s. m*... Jardin délicieux ; séjour charmant, enchanteur. Bonheur, vie éternelle ; ciel ; béatitude céleste.

PARAFE, *s. m*... Signe, trait de plume qui caractérise, qui complète la signature et la remplace parfois.

PARAGE, *s. m* .. Endroit, espace de mer, partie des côtes où l'on peut aborder. — PARAGES. Contrée, bords, rives.

PARAGRAPHE, *s. m*. Petite section, petit groupe d'idées formant entre elles une unité liée à celle de tout le discours.

PAPE. Pap-e..... (ABBA, *père*. Syriaque. Étym.) Le représentant de l'unité de l'Église chrétienne catholique.

PAPA..... Pap-a, *s. m*..... *Père* : dénomination que les petits enfants donnent à leur père.

PAPOAGE..... Pap-o-age, *s. m*..... *Inus.* Héritage du père ; succession, biens patrimoniaux.

PAPABLE..... Pap-able, *adj*..... Propre à être élu pape ; qui peut l'être ; qui réunit les conditions pour le devenir.

PAPAL..... Pap-al, *adj*. ..... Qui appartient, qui tient au pape ; qui lui est propre, qui en dépend.

PAPAS..... Pap-as, *s. m*..... Prêtre chrétien du Levant ; prêtre grec, arménien, russe, etc.

PAPAT..... Pap-at, *s. m*..... Dignité, fonction, durée de l'administration d'un pape.

PAPAUTÉ..... Pap-aut-é, *s. f*..... Dignité, puissance, fonction, durée du règne d'un pape. Papalité (FROISSARD).

PAPESSE..... Pap-esse, *s. f*..... Femme élevée à la papauté.

PAPISME..... Pap-isme, *s. m*..... Église chrétienne, catholique et romaine. Attachement aveugle, foi exagérée au pape.

PAPISTE..... Pap-ist-e, *s. m*..... Catholique romain ; vif adhérent, aveugle partisan de l'infaillibilité du pape.

PAPISTIQUE..... Pap-ist-ique, *adj*..... *Inus.* Relatif au papiste ou au papisme, au catholicisme.

PAPELARD..... Pap-el-ard, *s. m*..... Hypocrite ; faux dévot ; cagot ; cafard ; tartufe ; qui se couvre de dehors pieux.

PAPELARDER..... Pap-el-ard-er, *ver*..... Faire l'hypocrite ; tromper par de pieuses mignardises ; marmotter des oraisons.

PAPELARDISE..... Pap-el-ard-ise, *s. f*..... Fausse piété ; grimace ; faux semblant de sainteté ; vice du papelard ; hypocrisie.

PAPIMANE..... Pap-i-man-e, *adj*..... Partisan jusqu'à la folie de l'influence papale ; qui a la manie du papisme.

PAPIMANIE..... Pap-i-man-ie, *s. f*..... Zèle insensé ou peu raisonnable pour le pape ou son administration.

ANTIPAPE..... Ant-i-pap-e, *s. m*..... Qui se porte pape sans être légitimement et canoniquement élu.

PAPIER. Pap-ier..... Document ; mémoires ; journal, registre. Passe-port, livret. Billets, effets publics.

PAPETERIE..... Pap-et-er-ie, *s. f*..... Manufacture de papier, art de le fabriquer ; commerce, dépôt, vente de papier.

PAPETIER..... Pap-et-ier, *s. m*..... Fabricant de papier ; qui le fait, le vend ou l'achète.

PAPERASSE..... Pap-er-as-e, *s. f*..... Tas de papiers écrits et inutiles ; écrit, papier qui ne sert de rien. Vieux papier.

PAPERASSER..... Pap-er-ass-er, *ver*..... Remuer, feuilleter, arranger les papiers ; lire, faire des écritures inutiles.

PAPERASSIER..... Pap-er-ass-ier, *s. m*..... Qui aime à remuer des papiers ; à entasser, à ramasser, à conserver des papiers inutiles.

PAPILLON..... Pap-il-l-on, *s. m*..... Genre d'insectes à quatre ailes et nés d'une chenille. Personne légère, volage, inconstante.

PAPILLON..... Pap-il-l-on, *s. m*..... La voile la plus élevée de la tête des mâts d'un grand bâtiment.

PAPILLONNER..... Pap-il-l-on-n-er, *ver*.... Voltiger d'objets en objets comme le papillon de fleur en fleur ; n'être jamais fixé.

PAPILLONACE..... Pap-il-l-on-ac-é, *adj*.... PAPILIONACÉ. Dont les folioles ou pétales imitent un papillon au vol. (Fleur.)

PAPILLONIDE..... Pap-il-l-on-ide, *s. f*.... Insecte à quatre ailes que couvrent des écailles fines comme une poussière.

PAPILLOTS..... Pap-il-l-ots, *s. m*..... *Sav.* Taches qui viennent sur la peau à la suite de la fièvre pourprée.

PAPILLOTE..... Pap-il-lot-e, *s. f*..... Morceau de papier ou de taffetas qui enveloppe les boucles de cheveux pour les tenir frisés.

PAPILLOTER..... Pap-il-l-ot-er, *ver*..... S'agiter, osciller, ne se fixer sur rien, produire l'effet de papillons volant sous les yeux fatigués.

PAPILLOTAGE..... Pap-il-l-ot-age, *s. m*.... Mouvement incertain et involontaire qui empêche l'œil de se fixer ; agitation.

PAPILLOTAGE..... Pap-il-l-ot-age, *s. m*.... Éblouissement des lumières, des couleurs trop vives ; ce qui saute, ondoie à l'œil et le fatigue.

PAPYRUS..... Pap-yr-us, *s. m*..... *Sav.* Plante qui croît en Égypte, et dont l'écorce tenait lieu de papier aux anciens.

PAPYRIER..... Pap-yr-ier, *s. m*..... *Sav.* Mûrier à papier, arbre.

PAPYRACE..... Pap-yr-ac-é, *adj*..... *Sav.* Mince et sec comme du papier ; qui imite le papier ; qui en a la nature.

PAPYRIFÈRE..... Pap-yr-i fère, *adj*..... *Sav.* Plante dont on peut faire du papier.

GRATTE-PAPIER..... Grat-te-pap-ier, *s. m*.. Copiste de bureau ; copiste sans intelligence ; clerc d'avoué, de notaire, etc. Pauvre praticien.

SERRE-PAPIER..... Serr-e-pap-ier, *s. m*... Cabinet, tablettes avec compartiments pour serrer les papiers ; meuble pesant qui les retient.

PÂQUE, PÂQUES. Pâq-u-e..... Fête juive en mémoire de la sortie d'Égypte. Agneau qu'on immole et mange à cette fête.

PASCAL..... Pas-c-al, *adj*..... Qui appartient à la pâque des Juifs ou à la fête de Pâques des chrétiens.

PÂQUERETTE..... Pâq-u-er-ette, *s. f*..... Espèce de *Marguerite* blanche qui fleurit vers Pâques.

PAQUET.. *V Pacte.* Paq-u-et..... Malice ; attrape ; cancan. Groupe de lignes d'imprimerie composées et non mises en page.

PAQUETIER..... Paq-u-et-ier, *s. m*..... Compositeur qui travaille et fait des lignes en paquet, sans titre ni folio.

PACOTILLE..... Pac-ot-ille, *s. f*..... Marchandises que les gens d'un navire peuvent embarquer pour eux. Ce qui se fait en masse.

PACOTILLE..... Pac-ot-ille, *s. f*..... Ce qui est en paquet, en ballot ; certaine quantité d'objets. Mauvaise marchandise.

PAQUEBOT..... Paq-u-e-bot, *s. m*..... Petit bâtiment de mer qui va et vient et transporte lettres et passagers d'un pays à l'autre.

DÉPAQUETER..... Dé-paq-u-et-er, *ver*... Défaire, ouvrir un paquet ; ce qui forme un paquet.

EMPAQUETER..... Em-paq-u-et-er, *ver*... Mettre en paquet ; envelopper ensemble, entasser, presser, fouler. Emballer. Emmitouffler.

REMPAQUETER..... R-em-paq-u-et-er, *ver*.. Remettre en paquet ; remballer ; refaire un ballot.

PAQUER..... Paq-u-er, *ver*..... Arranger, presser les harengs ou les poissons salés par couches superposées dans des barils.

PAQUEUR..... Paq-u-eur, *s. m*..... Ouvrier qui presse en barils le poisson salé, disposé, entassé en couches.

PAQUAGE..... Paq-u-age, *s. m*..... Foulage, presse, entassement du poisson salé, arrangé en couches, en tonnes, futailles, etc.

REMPAQUEMENT.... R-em-paq-u-e-ment *s. m*. Disposition des harengs par lit ; art, travail pour les étendre, les entasser par lit.

PARADIS. Paradis..... Amphithéâtre au haut des loges du théâtre. Espèce de pommier nain. Oiseau riche de plumage.

PARADISIER..... Paradis-ier, *s. m*..... *Sav.* Oiseau du paradis.

PARAFE. Paraf-e..... PARAPHE. Marque, signe, figure distinctive dont on charge sa signature.

PARAFER..... Paraf-er, *ver*..... PARAPHER Apposer, appliquer, mettre son parafe ; signer avec le parafe.

PATAPAFE..... Pataraf-i-f-e, *s. f*..... Traits informes, lettres confuses et brouillées ou mal formées ; griffonnage.

Digitized by Google

PARAÎTRE, *ver.* . Se présenter, se montrer ; se faire voir ; être en vue ; sembler, avoir l'apparence, l'air ; exister.
PARALLÈLE, *s. m.* Ligne, surface également distante d'une autre dans toute sa longueur. Comparaison, contraste.
PARALYSER, *ver.* Diminuer le sentiment ou le mouvement volontaire ; rendre nul, neutraliser.
PARC, *s. m.* . . . . . Grand bois, grand espace de terre entouré de clôtures ; pâturage clos de fossés.

PARAÎTRE. *V. Fair.* Par-aît-re . . . . . Éclater, briller, se distinguer, être remarquable. Être mis au jour ; se publier.
PARADE. . . . . . Parad-e, *s. f.* . . . . . Montre, étalage ; ce qui orne, embellit. Ostentation. Farce ; décoration. Revue militaire.
PARADER . . . . . Par-ad-er, *ver.* . . . . . Faire manœuvrer le cheval sur la montre ou la parade. Croiser en menaçant (vaisseau).
PARAMENT. . . . . . Par-e-ment, *s. m.* . . . . . Le plus gros bâton du fagot qu'on met en vue par-dessus ; surface apparente d'un ouvrage.
APPARAÎTRE. . . . . . A-p-par-aît-re, *ver.* . . . . . Être, devenir visible ; se manifester aux yeux ; se présenter ; sortir soudain ; découvrir.
APPARAT. . . . . . A-p-par-at, *s. m.* . . . . . Éclat, pompe, faste ; préparatif pour briller ; ostentation ; ce qu'on fait pour attirer les yeux.
APPARAT. . . . . . A-p-par-at, *s. m.* . . . . . Livre d'étude contenant les titres d'ouvrages ou les passages d'auteurs, etc., en dictionnaire.
APPAREAUX. . . . . . A-p-par-eau, *s. m.* . . . . . Voiles, manœuvres, vergues, poulies, ancres, câbles, gouvernail, etc., du navire.
APPERT. . . . . . A-p-per-t, *ver.* . . . . . *Inus.* Il est certain ; il est manifeste ; il faut savoir ; sachez ; tenez pour assuré.
APPAROIR. . . . . . A-p-par-oir, *ver.* . . . . . *Inus.* Être évident, manifeste, prouvé ; résulter ; montrer ; rendre clair.
APPARENT. . . . . . A-p-par-ent, *adj.* . . . . . Visible, évident, manifeste ; certain ; saillant ; spécieux ; coloré ; vraisemblable ; considérable.
APPARENCE. . . . . . A-p-par-ence, *s. f.* . . . . . Ce qui paraît au dehors ; l'extérieur ; probabilité ; reste, marque, image ; ressemblance ; feinte.
APPAREMMENT. . . . . . A-p-par-em-ment, *adv.* Selon les apparences ; à ce qu'il semble ; à vue de pays ; probablement ; vraisemblablement.
APPARITEUR. . . . . . A-p-par-it-eur, *s. m.* . . . . . Sorte de sergent ; bedeau d'université ; porte-masse ; sorte d'huissier qui fait faire silence.
APPARITION. . . . . . A-p-par-it-ion, *s. f.* . . . . . Séjour d'un instant ; vision ; manifestation, présence subite d'un objet invisible, inconnu.
TRANSPARENT. . . . . . Trans-par-ent, *adj.* . . . . . Limpide ; au travers de quoi on distingue les choses ; clair ; percé à jour ; indiscret.
TRANSPARENT. . . . . . Trans-par-ent, *s. m.* . . . . . Papier rayé droit qu'on met sous le papier pour s'accoutumer à écrire sans coucher ses lignes.
TRANSPARENT. . . . . . Trans-par-ent, *s. m.* . . . . . Papier huilé, tableau dont la lumière placée derrière fait briller au devant l'image ou l'écriture.
TRANSPARENCE . . . . . Trans-par-ence, *s. f.* . . . . . Qualité, propriété de ce qui est transparent ; qui laisse voir à travers ; par où la lumière passe.
COMPAROIR . . . . . Co-m-par-oir, *ver.* . . . . . Se présenter, comparaître en justice. (Expression reçue au barreau.)
COMPARAÎTRE. . . . . . Co-m-par-aît-re, *ver.* . . . . . Paraître, se présenter devant un juge, un tribunal ; venir devant.
COMPARANT. . . . . . Co-m-par-ant, *s. m.* . . . . . Celui qui est présent, qui comparaît devant le juge ou le notaire.
COMPARUTION. . . . . . Co-m-par-ut-ion, *s. f.* . . . . . Action de comparaître par-devant le juge.
COMPARSE. . . . . . Co-m-par-s-e, *s. m.* . . . . . *Inus.* Entrée, apparition des quadrilles dans un carrousel. Figurant, personnage muet.
DISPARAÎTRE. . . . . . Dis-par-aît-re, *ver.* . . . . . Cesser de paraître, d'être visible ; se cacher ; se retirer ; s'évanouir, se perdre.
DISPARITION. . . . . . Dis-par-it-ion, *s. f.* . . . . . Action de disparaître, de se dissiper, de s'évader, de passer ; absence, éclipse.
REPARAÎTRE. . . . . . Re-par-aît-re, *ver.* . . . . . Paraître de nouveau ; revenir ; se remontrer soudain.
REPARITION. . . . . . Re-par-it-ion, *s. f.* . . . . . *Sav.* Action de reparaître ; vue de l'astre qui se dégage et commence à sortir d'une éclipse.
RÉAPPARAÎTRE. . . . . . Ré-a-p-par-aît-re, *ver.* . . . . . Apparaître de nouveau ; se montrer soudain une seconde fois.
RÉAPPARITION. . . . . . Ré-a-p-par-it-ion, *s. f.* . . . . . Action de reparaître, d'apparaître de nouveau, de se montrer après avoir été caché.
APPAREIL. . . . . . A-p-par-eil, *s. m.* . . . . . Apprêt, préparatif de pompe, d'éclat. Machine, outil ; ce qui est monté pour une chose.
APPAREIL. . . . . . A-p-par-eil, *s. m.* . . . . . Remède, bande, compresse, pansement. Ce qui compose un ensemble. Assise ; pose des pierres.
APPAREILLER. . . . . . A-p-par-eil-l-er, *ver.* . . . . . Joindre, marier des choses pareilles ; assortir ; faire les mesures pour tailler la pierre.
APPAREILLER. . . . . . A-p-par-eil-l-er, *ver.* . . . . . Apprêter, disposer ; mettre en état ; mettre à la voile.
APPAREILLÉ. . . . . . A-p-par-eil-l-é, *adj.* . . . . . Assorti, ajusté, accouplé. Préparé, assemblé ; qui est à la voile ; disposé.
APPAREILLEUR. . . . . . A-p-par-eil-l-eur, *s. m.* . . . . . Chef ouvrier qui trace le trait, la coupe de la pierre de taille, soigne la pose, etc.
APPAREILLEMENT. . . . . . A-p-par-eil-l-e-ment, *s. m.* Assortiment ; union par paires d'animaux domestiques pour travailler ou propager la race.
APPAREILLAGE. . . . . . A-p-par-eil-l-age, *s. m.* . . . . . Action d'appareiller, de mettre à la voile ; préparatifs pour appareiller.
APPAREILLEUSE. . . . . . A-p-par-eil-l-eus-e, *s. f.* . . . . . Qui trafique, qui commerce sur les rapports secrets des sexes ; qui maquignonne les amours.
RAPPAREILLER. . . . . . Ra-p-par-eil-l-er, *ver.* . . . . . Rajuster, rejoindre à une chose les pareilles qui y manquent ; rassortir.
DÉSAPPAREILLER. . . . . . Dé-s-a-p-par-eil-l-er, *ver.* Séparer des choses d'autres choses pareilles ; dépareiller ; désassortir ; désassembler.

PARALLÈLE. Parallèl-e . . . . . *Sav.* (Gr.) Tranchée d'un parapet ouverte en ligne parallèle au côté de la place assiégée.
PARALLÈLE. . . . . . Parallèl-e, *adj.* . . . . . *Sav.* Également distant, dans tous ses points, d'un autre objet ; correspondant.
PARALLÈLE-À-VIS. . . . Parallèl-e-à-vis, *s. m.* . . . . . *Sav.* Outil du graveur en lettres pour tracer toute espèce de parallèle.
PARALLÉLISME. . . . . . Parallèl-isme, *s. m.* . . . . . *Sav.* État de deux plans ou lignes également distants dans tous les points.
PARALLÈLEMENT. . . . . . Parallèl-e-ment, *adv.* . . . . . *Sav.* D'une manière parallèle ; à égale distance de tous les points.
PARALLÉLOGRAMME. . . . Parallél-o-gramme, *s. m.* *Sav.* Figure plane dont les côtés opposés et correspondants sont parallèles.
ANTI-PARALLÈLES. . . . . Ant-i-parallèl-es, *s. m.* . . . . . *Sav.* Lignes qui font avec d'autres lignes des sections sous-contraires.

PARALYSER. Paralys-er . . . . . (Para; λυω, *je résous.* Gr. Ét.) Frapper d'inertie ; rendre inutile. Rendre, devenir paralytique.
PARALYSÉ. . . . . . Paralys-é, *adj.* . . . . . Perclus ; qui ne peut bouger ; qui n'a plus le mouvement volontaire ; inerte ; neutralisé.
PARALYSIE. . . . . . Paralys-ie, *s. f.* . . . . . Maladie ou l'on est privé de sensibilité ou de mouvement, ou de contractilité musculaire.
PARALYTIQUE. . . . . . Paraly-t-ique, *adj.* . . . . . Atteint, malade de paralysie ; privé de sensibilité ou de mouvement volontaire.
ANTI-PARALYTIQUE. . . . Ant-i-paraly-t-ique, *adj.* *Sav.* Qui guérit, qui combat, qui est employé pour guérir la paralysie, parlant d'un remède.

PARC. Parc . . . . . Champ entouré de claies pour les moutons ; clos où l'on conserve les huîtres, les poissons, etc.
PARC. . . . . . Parc, *s. m.* . . . . . Lieu d'un dépôt d'artillerie, de munitions, etc ; attirail de voitures pour traîner le matériel.
PARQUER . . . . . Parq-u-er, *ver.* . . . . . Enfermer dans un parc, dans une enceinte ; faire un parc d'artillerie, de vivres, etc.
PARQUÉ. . . . . . Parq-u-é, *adj.* . . . . . Enfermé, emprisonné ; environné ; enveloppé d'une enceinte. Séparé, classé ; isolé.
PARQUIER. . . . . . Parq-u-ier, *s. m.* . . . . . Pêcheur de parc ; celui qui garde les bestiaux saisis et enfermés dans le parc en fourrière.
PARCAGE. . . . . . Parc-age, *s. m.* . . . . . Séjour des moutons enfermés dans un champ clos de claies ; prix du parcage.
PARQUET. . . . . . Parq-u-et, *s. m.* . . . . . Petit espace clos dans une salle pour les juges, ou les gens du roi, ou les agents de change, etc.
PARQUET. . . . . . Parq-u-et, *s. m.* . . . . . Compartiment de pièces de bois ajustées pour former un plancher ou un cadre de glace.
PARQUETER . . . . . Parq-u-et-er, *ver.* . . . . . Faire un plancher avec un assemblage de compartiments en pièces de bois.
PARQUETÉ. . . . . . Parq-u-et-é, *adj.* . . . . . Fait, formé, pavé de compartiments, de pièces de bois encadrées et assemblées.
PARQUETEUR. . . . . . Parq-u-et-eur, *s. m.* . . . . . Ouvrier qui fait les compartiments de pièces de bois et qui les assemble.
PARQUETAGE. . . . . . Parq-u-et-age, *s. m.* . . . . . Ouvrage de parquet ; pose, établissement, prix d'un parquet ; action de parqueter.
PARQUETERIE. . . . . . Parq-u-et-er-ie, *s. f.* . . . . . Art, profession du faiseur de parquets ; commerce, fabrique, atelier du marchand de parquets.

Digitized by Google

PARCHEMIN, *s. m.* Peau de mouton ou de chèvre préparée pour servir comme le papier à relier, écrire, etc.
PARDON, *s. m.* ... Grâce, rémission d'une faute, d'une offense ; indulgence ; absolution ; amnistie.
PARENT, *s. m.* ... Qui est uni à un autre par les liens du sang ; de la même famille ; ascendant ; aïeul ; lié par alliance.
PARENTHÈSE, *s. f.* (Para, *entre ;* tithémi, *je place.* Gr.) Intercalation ; insertion entre deux signes ; signe qui l'indique.
PARER, *ver.* ..... Eviter, détourner, empêcher, conjurer un mal ; mettre à couvert ; éluder ; enlever ; garantir.
PARER, *ver.* ..... Orner, embellir, ajuster, décorer. Donner de l'éclat, du relief, enjoliver ; arranger avec soin.

PARCHEMIN. Parch-e-min, *s. m.* ..... (*Peau de bête menée en parc.* Étym.) (Pergamum. Lat. Étym.) Titres de noblesse.
PARCHEMINIER ..... Parch-e-mi-nié, *s. m.* .. Fabricant, marchand de parchemin ; ouvrier qui le prépare.
PARCHEMINERIE ..... Parch-e-min-er-ie, *s. f.* Art de préparer le parchemin ; atelier où on y travaille ; commerce de parchemin.
PARDON. *V. Don.* Pardon ..... (Par, *entièrement, tout à fait, profondément ;* don, *grâce, présent.*) Excuse.
PARDONNER ..... Pardon-n-er, *ver.* ..... Faire grâce ; remettre, oublier ; excuser. Voir sans jalousie ; supporter ; permettre ; excepter.
PARDONNEUR ..... Pardon-n-eur, *s. m.* ... *Inus.* Celui qui pardonne, qui oublie facilement la faute, l'injure commise.
PARDONNAIRE ..... Pardon-n-aire, *s. m.* ... *Inus.* Qui distribue des indulgences, des pardons à Rome.
PARDONNABLE ..... Pardon-n-able, *adj.* .... Qui mérite d'être pardonné, d'être excusé ; graciable, excusable, rémissible.
IMPARDONNABLE ..... Im-pardon-n-able, *adj.* Qui ne mérite aucun pardon ; indigne de pardon ; inexcusable, irrémissible.
PARENT. *V. Père.* Par-ent ..... Parents. Le père, la mere et les ancêtres.
PARENTE ..... Par-ent-é, *s. f.* ..... Rapport, liaison du sang ; consanguinité. Tous les parents et alliés d'une même personne.
PARENTAGE ..... Par-ent-age, *s. m.* ..... Qualité, titre de parent ; parenté ; tout ce qui est enlacé dans des liens de famille.
PARENTÈLE ..... Par-ent-èle, *s. f.* ..... *Inus.* La totalité, l'ensemble des parents ; lien du sang ; famille.
APPARENTER ..... A-p-par-ent-er, *ver.* .... Lier à une famille ; donner des parents par alliance ; s'allier à quelqu'un.
PART ..... Par-t, *s. m.* ..... *Inus.* Enfant dont on vient d'accoucher ; enfantement ; accouchement ; acte qui le détermine.
PARTURITION ..... Par-t-ur-it-ion, *s. f.* ... *Sav. Inus.* Travail d'enfant ; action d'accoucher, accouchement, enfantement.
BULBIPARE ..... Bulb-i-par-e, *adj.* ..... *Sav.* Qui se reproduit par des tubercules nés à sa surface. (Animal de la classe des *Polypes.*)
FLORIPARE ..... Flor-i-par-e, *adj.* ..... *Sav.* Qui ne produit que des fleurs, parlant d'un bourgeon. (Bot.)
GEMMIPARE ..... Gem-m-i-par-e, *adj.* ... *Sav.* Qui porte, qui peut jeter, produire des bourgeons, parlant d'une plante.
FOLIPARE ..... Fol-i-i-par-e, *adj.* ..... *Sav.* Qui ne produit que des feuilles, parlant d'une espèce de bourgeon.
OVIPARE ..... Ov-i-par-e, *adj.* ..... *Sav.* Qui se reproduit par des œufs ; qui engendre des œufs, qui pond, parlant d'un animal.
OVIVIPARE ..... Ov-i-vi-par-e, *adj.* ..... *Sav.* Dont les œufs éclosent dans le ventre des femelles, parlant d'un animal, de la vipère.
PRIMIPARE ..... Prim-i-par-e, *adj.* ..... *Sav.* Qui accouche pour la première fois, parlant d'une femme.
VIVIPARE ..... Viv-i-par-e, *adj.* ..... *Sav.* Qui met au monde ses petits tout vivants (animal). — *S. m.* Sorte de coquille.
PARER. Par-er ..... Se défendre de, Doubler un cap, en faire le tour, passer au delà.
PARAGLACE ..... Par-a-glace, *s. m.* ..... Garniture, estacade à l'avant du navire pour le préserver du choc des glaçons.
PARACHUTE ..... Par-a-chu-te, *s. m.* .... Appareil pour ralentir la chute du ballon par la résistance de l'air.
PARAPET ..... Par-a-pet, *s. m.* ..... Mur d'appui ; garde-fou au bord des ponts, quais, etc. ; terrasse qui sert à couvrir, à garantir.
PARAPLUIE ..... Par-a-plu-ie, *s. m.* ..... Petit pavillon en étoffe tissue serré, qui s'étend en cercle sur la tête et préserve de la pluie.
PARAPEU ..... Par-a-peu, *s. m.* ..... Petit mur élevé devant les ouvreaux des verreries pour préserver du feu.
PARASOL ..... Par-a-sol, *s. m.* ..... Petit pavillon portatif d'une étoffe serrée qu'on étend sur sa tête pour se garantir du soleil.
PARASOL ..... Par-a-sol, *s. m.* ..... Plante, champignon *Agaric* qui a la forme d'un parapluie étendu.
PARATONNERRE ..... Par-a-ton-erre, *s. m.* ... Chaîne, barre de fer élevée qui soutire le fluide électrique et le mene perdre dans la terre.
PARAVENT ..... Par-a-vent, *s. m.* ..... Cloison mobile de plusieurs châssis repliés ou étendus à volonté contre les courants d'air
REMPART ..... R-em-par-t, *s. m.* ..... Levée de terre qui environne et défend une place ; fortification ; défense ; appui.
REMPARER ..... R-em-par-er, *ver.* ..... Se fortifier ; se faire une défense, un rempart ; se couvrir d'un boulevard.
REMPARDEMENT ..... R-em-par-e-ment, *s. m.* Rempart, terrasse, terrassement, digue, chaussée, travail pour défendre une place.
EMPARER. *V. Part.* ... Em-par-er, *ver.* ..... Saisir, se rendre maître ; occuper, envahir ; se jeter sur ; subjuguer ; empaumer.
REMPARER ..... R-em-par-er, *ver.* ..... S'emparer une seconde fois ; enlever de nouveau.
DÉSEMPARER ..... Dé-s-em-par-er, *ver.* .... Abandonner un lieu, en sortir ; céder, lâcher la place ; démâter, dégréer un navire.
ACCAPARER. *V. Archet.* Ac-ca-par-er, *ver.* .... Arrher une denrée, l'acheter en masse, en gros, pour faire élever les prix.
ACCAPAREUR ..... Ac-ca-par-eur, *s. m.* ... Qui achete, qui enlève les denrées en gros, qui les entasse pour pouvoir les vendre plus cher.
ACCAPAREMENT ..... Ac-ca-par-e-ment, *s. m.* Achat, amas, emmagasinage de denrées pour se rendre maître des prix et vendre cher.
PARER. *V. Voir.* Par-er ..... Disposer. Appréter une belle apparence ; faire gloire, parade ; se targuer, se vanter.
PARÉ ..... Par-é, *adj.* ..... On l'on va en grande toilette, parlant d'un bal ; orné, préparé, brillant, somptueux, décoré
PARAGE ..... Par-age, *s. m.* ..... *Peu usité.* Action de parer ; la dernière façon ; le poli d'un objet ; parure, embellissement.
PARANT ..... Par-ant, *adj.* ..... Qui orne, décore, pare ; qui attife, donne de l'éclat. (Etoffe parante.)
PAREMENT ..... Par-e-ment, *s. m.* ..... Ce qui orne, ornement ; étoffe voyante ; retroussis au col, aux manches d'un habit.
PAREMENT-BLEU ..... Par-e-ment-bleu, *s. m.* . Oiseau de la taille du verdier qui a les ailes et la queue bleues.
PAREUR ..... Par-eur, *s. m.* ..... Maître foulon qui prépare le travail ; ouvrier chargé de polir, de finir, d'achever.
PAROIR ..... Par-oir, *s. m.* ..... Instrument qui sert à parer le pied d'un cheval, les peaux, les doues de futailles, etc.
PARURE ..... Par-ure, *s. f.* ..... Ajustement ; ce qui sert à décorer, à embellir ; enjolivement. Ce qu'enlève un outil ; débris.
DÉPARER ..... Dé-par-er, *ver.* ..... Enlaidir, ôter ce qui pare ; défigurer ; enlever le meilleur, le plus beau ; gâter.
PRÉPARER ..... Pré-par-er, *ver.* ..... Apprêter, disposer, mettre en état ; composer ; ouvrir la voie ; se précautionner.
PRÉPARANT ..... Pré-par-ant, *adj.* ..... Qui sert à préparer la semence, parlant de certains vaisseaux du corps.
PRÉPARATIF ..... Pre-par-at-if, *s. m.* .... Apprêt, appareil d'avance ajusté ; disposition ; ordre, position, mesure prise pour.
PRÉPARATION ..... Pré-par-at-ion, *s. f.* .... Action de se préparer ; travail pour préparer, travail qui précède, qui amène l'autre. Remède
PRÉPARATION ..... Pré-par-at-ion, *s. f.* .... Composition, mélange chimique approprié pour une opération ; pièce préparée.
PRÉPARATOIRE ..... Pré-par-at-oire, *adj.* ... Qui prépare, qui prédispose ; qui sert à arriver à une chose — *S. m.* Ce qui prépare.
RÉPARER ..... Ré-par-er, *ver.* ..... Refaire, rétablir, ajuster ; repolir ; effacer. Expier, satisfaire. Se dédommager ; se rattraper
RÉPARABLE ..... Ré-par-able, *adj.* ..... Qu'on peut réparer ; amendable ; qu'on peut réformer, raccommoder.
RÉPARAGE ..... Ré-par-age, *s. m.* ..... Seconde coupe ou façon donnée au drap avec les forces. Redressement des ouvrages sur métoux.
RÉPARATEUR ..... Ré-par-at-eur, *adj.* ... Qui répare, redresseur de torts, d'injures ; réformateur ; censeur ; restaurateur

Digitized by Google

PARESSE, *s. f.* .. Nonchalance ; négligence à remplir ses devoirs ; fainéantise ; lâcheté pour le travail ; inactivité.
PARI, *s. m.* ..... Engagement, promesse de perdre un enjeu si la chose prédite ou affirmée vient à se trouver fausse.
PARLER, *ver.* ... Prononcer, articuler, proférer des mots ; discourir, s'entretenir ; pérorer ; jaser.
PARNASSE, *s. m.* Montagne de la Grèce, située en Phocide et consacrée aux muses. Poésie ; le monde des poëtes.
PAROI, *s. f.* ..... Muraille ; cloison qui sépare une pièce ou une chambre d'une autre ; ce qui clôt, ferme.
PAROISSE, *s. f.* .. Circonscription du territoire que dessert un curé ; cure ; église de ce territoire.
PART, *s. f* ..... Section, pièce d'une chose divisée; lot, morceau. Concours. Lieu, endroit, côté. Droit, intérêt séparé.

RÉPARATION. ..... Ré-par-at-ion, *s. f.* .... Travail, ouvrage pour réparer, entretenir. Dédommagement. Excuse ; satisfaction; expiation.
IRRÉPARÉ. ..... I-r-ré-par-é, *adj.* ..... Qui n'a jamais été réparé; qui n'est pas réparé; qui demeure sans réparation.
IRRÉPARABLE. ..... I-r-ré-par-able, *adj.* ... Qui ne peut être réparé; irremédiable; perdu sans ressource ; ineffaçable.
IRRÉPARABLEMENT. ... I-r-ré-par-able-ment, *adv.* D'une manière irréparable ; sans remède ; sans retour ; sans compensation.

PARESSE. ..... Par-es-e. ..... Répugnance pour le mouvement ; lenteur, faiblesse d'esprit ; amour du loisir, du repos.
PARESSER. ..... Par-es-er, *ver.* ..... Perdre le temps; s'amuser ; se laisser aller à la paresse; fainéanter; négliger ses devoirs.
PARESSEUX. ..... Par-es-eus, *adj.* ..... Qui aime à ne rien faire ; qui craint d'agir, de travailler ; qui fonctionne lentement, avec peine.
PARESSEUX. ..... Par-es-eus, *s. m.* ..... Animal *Quadrupède tardigrade* qui se meut avec lenteur. Larve d'insecte qui va lentement.
PARESSEUSEMENT. .... Par-es-euse-ment, *adv.* PARESSEMENT. Avec paresse, indolence, lâcheté, mollesse, lenteur ; avec dégoût du travail.
APPARESSER. ..... A-p-par-es-er, *ver.* .... Appesantir l'esprit, le rendre paresseux ; engourdir ; avachir.

PARI. *V. Pair.* ... Pari. ..... Montant de la somme qu'on risque dans un pari ; gageure.
PARIER. ..... Pari-er, *ver.* ..... Gager ; garantir sur une certaine somme qu'une chose est ou sera ; faire un pari.
PARIEUR. ..... Pari-eur, *s. m.* ..... Qui soutient qu'une chose est ou sera, au risque de perdre un gage s'il se trompe.

PARLER. ..... Parl-er. ..... S'expliquer ; développer sa pensée, sa volonté ; faire entendre, exprimer.
PARLER. ..... Parl-er, *s. m.* ..... Langage, manière de parler, de prononcer les mots ; don de la parole ; accent ; ton ; jargon.
PARLERIE. ..... Parl-er-ie, *s. f.* ..... Babil, bavardage importun; causerie; coquetterie; loquacité ; indiscrétion.
PARLEUR. ..... Parl-eur, *s. m.* ..... Qui parle d'ordinaire beaucoup ; qui parle trop ; babillard ; discoureur ; jaseur indiscret.
PARLIER. ..... Parl-ier, *s. m.* ..... *Inus.* Avocat; procureur ; qui ne fait que parler ; qui en fait son métier ; machine à paroles.
PARLIER. ..... Parl-ier, *adj.* ..... *Inus.* Qui s'étend en vaines paroles ; qui n'existe qu'en parole ; qui se perd en mots.
PARLOIR. ..... Parl-oir, *s. m.* ..... Salle pour parler, pour recevoir la visite des étrangers, dans un couvent, au collége, etc.
PARLORISER. ..... Parl-or-is-er, *ver.* .... *Peu us.* Parler avec affectation ; écouter, suivre avec amour sa parole quand elle est lancée.
PAROLE. ..... Parol-e, *s. f.* ..... Sentence ; beau sentiment ; adage ; mot notable. Éloquence. Promesse, assurance.
PAROLE. ..... Parol-e, *s. f.* ..... Mot prononcé ; expression; terme sonnant, son ; ton de voix. Faculté, permission, de parler.
PAROLES. ..... Parol-es, *s. f.* ..... Discours aigres, piquants, offensants ; promesses vaines, creuses, vagues. Mots d'un chant.
PAROLER. ..... Parol-er, *ver.* ..... Parler ; entretenir quelqu'un; faire la conversation ; faire rouler des paroles.
PARLAGE. ..... Parl-age, *s. m.* ..... Verbiage; abondance de paroles vides, préparées pour tromper ; inondation de mots inutiles.
PARLANT. ..... Parl-ant, *adj.* ..... Qui parle ; qui aime à parler ; expressif, significatif; saisissant. Très-ressemblant.
PARLEMENT. ..... Parl-e-ment, *s. m.* ..... L'ensemble des trois pouvoirs législatifs, ou seulement les deux chambres d'Angleterre.
PARLEMENT. ..... Parl-e-ment, *s. m.* ..... Ancienne assemblée des grands pour discuter les affaires d'état ; cour souveraine de justice.
PARLEMENTER. ..... Parl-e-ment-er, *ver.* .. Faire, écouter des propositions ; capituler ; s'aboucher ; stipuler un accommodement.
PARLEMENTAIRE. .... Parl-e-ment-aire, *adj.* .. Convenable, appartenant, propre au parlement. Qui tenait, sous la Fronde, pour le parlement.
PARLEMENTAIRE. .... Parl-e-ment-aire, *s. m.* .. Émissaire, envoyé pour parlementer, pour offrir, pour demander de capituler.
DÉPARLER. ..... Dé-parl-er, *ver.* ..... Cesser de parler ; discontinuer de parler ; se taire.
REPARLER. ..... Re-parl-er, *ver.* ..... Parler de nouveau ; entretenir; recommencer à entrer en négociation.
POURPARLER. ..... Pour-parl-er, *s. m.* .... Conférence ; proposition, discussion d'un traité ; abouchement, conférence pour s'accommoder.
FRANC PARLER. ..... Franc-parl-er, *s. m.* .... Liberté entière de dire tout ce qui vient à la pensée ; sans gêne en paroles.
SUR PAROLE. ..... Sur-parol-e, *adv.* ..... D'après le témoignage d'autrui ; sur un dit-on, un vain bruit.
PASSE-PAROLE. ..... Pas-s-e-parol-e, *s. m.* ... Commandement qui de la tête de l'armée passe de bouche en bouche jusqu'à la queue.
SANS PAROLE DE.... Sans-parl-er-ole, *prép.* .. Indépendamment de ; en exceptant ; en outre, en laissant à part.

PAROI. *V. Parer.* .. Par-oi. ..... Limite, face étendue du dedans, du creux des corps ; surface intérieure d'un vase, d'un tube, etc.
PAREMENT. ..... Par-e-ment, *s. m.* ..... Surface apparente d'un ouvrage; côté extérieur d'un mur. Quartier de grès qui borde le pavé.
PARIÉTAL. ..... Pari-ét-al, *adj.* ..... *Sav.* Qui forme les côtés et la voûte du crâne, parlant d'un os double.
PARIÉTAL. ..... Pari-ét-al, *adj.* ..... *Sav.* Attaché, situé en dedans, sur la paroi intérieure d'un fruit. (Bot.)
PARIÉTAIRE. ..... Par-i-ét-aire, *s. f.* ..... *Sav.* Plante de la famille des *Orties*, qui croît ordinairement sur les vieux murs, les masures.

PAROISSE. ..... Paroiss-e. ..... La communauté des habitants d'une paroisse.
PAROISSIAL. ..... Paroiss-i-al, *adj.* ..... Appartenant, relatif à la paroisse ; régi, administré en paroisse, qui en dépend.
PAROISSIEN. ..... Paroiss-ien, *s. m.* ..... Habitant de la paroisse; domicilié sur une paroisse. Livres de prières d'une église.

PART. ..... Part ..... (PAR. *prép.*; T, *rad.* d'ACTE.) Dividende. Personne de qui vient une chose. Communication; avis.
A PART. ..... A-p-part, *adv.* ..... À l'écart ; séparément; excepté; de côté ; à couvert ; en secret; secrètement ; en particulier.
D'AUTRE PART. ..... D'-autr-e-part, *adv.* .... Ailleurs ; d'autre côté; en sens opposé ; d'un point de vue différent.
DE PART ET D'AUTRE. De-part-et-d'autr-e, *adv.* Tour à tour ; de côté et d'autre ; des deux côtés; réciproquement, mutuellement.
AVANT-PART. ..... A-v-ant-part, *s. f.* ..... Préciput ; part prise sur l'héritage et avant tout partage, par le légataire ou l'époux avantagé.
HORS-PART. ..... Hors-part, *s. m.* ..... Préciput ; part sur l'héritage prélevée avant tout partage par le successeur avantagé.
QUOTE-PART. ..... Quo-t-e-part, *s. f.* ..... Part attribuée à chacun dans la répartition d'une somme; contribution, attribution par tête.
DE TOUTES PARTS. ... De-toutes-part-s, *adv.* .. De tous côtés ; partout, en tous lieux ; à droite et à gauche.
DE PART EN PART. .. De-part-en-part, *adv.* .. Tout au travers ; d'un côté à l'autre ; par le milieu; d'un bout à l'autre ; tout outre.
PARTIR. ..... Part-ir, *ver.* ..... *Inus.* Diviser, découper ; distribuer, faire des parts ; attribuer à chacun son lot.
PARTI. ..... Part-i, *adj.* ..... *Inus.* Profondément partagé, divisé par des incisions ; découpé.
PARTICHOIR. ..... Part-ich-oir, *s. m.* ..... *Sav.* Instrument employé à la préparation des fils.
IMPARTABLE. ..... Im-part-able, *adj.* ..... *Inus.* Qui ne peut être divisé, partagé, mis en lots, découpé, distribué par pièces diverses.
RIPARTI. ..... R-par-i, *adj.* ..... *Sav.* Fendu au delà du milieu, coupé, découpé, divisé en deux, parlant d'une feuille (Bot.)

Digitized by Google

DÉCAPARTI. ..... Dée-a-part-i, *adj*..... *Sav.* Divisé en dix parts; découpé en dix morceaux.

BI-PARTI..... Bi-parti, *adj*..... Composé de deux parties égales, mais différentes; partagé, divisé en deux parts, par moitié

QUADRIPARTI..... Quadr-i-part-i, *adj*.... *Sav.* Qui a quatre incisions profondes; découpé, divisé en quatre.

MULTIPARTI..... Mult-i-part-i, *adj*.... *Sav.* Divisé en grand nombre de profondes entailles qui forment comme de longues franges.

PENNATIPARTI..... Pen-a-ti-part-i, *adj*.. *Sav.* Qui a les nervures pennées et les lobes entaillées au delà du milieu, parlant des feuilles.

PARTIR. ..... Part-ir, *ver*..... *Inus.* Diviser en parts; distribuer; faire des parts, des lots; donner à chacun une part.

DÉPART..... Dé-part, *s. m*..... *Sav.* Opération de chimie par laquelle on sépare l'or d'avec l'argent par l'acide nitrique, etc.

DÉPARTIR..... Dé-part-ir, *ver*..... Distribuer, diviser en parts; attribuer à chacun son lot.

DÉPARTIR..... Dé-part-ir, *ver*..... Se désister ; renoncer; abandonner ; changer de parti ; se dédire; se rétracter.

DÉPARTEUR..... Dé-part-eur, *s. m*..... *Sav.* Qui fait l'opération du départ; qui sépare l'or de l'argent par l'acide nitrique.

RÉPARTIR..... Ré-part-ir, *ver*..... Distribuer; attribuer à chacun son lot, sa part. Dispenser; lotir; régler, faire les parts.

RÉPARTITEUR..... Ré-part-it-eur, *s. m*... Chargé de répartir, d'attribuer à chacun; de diviser, de distribuer l'impôt les charges, droits, etc.

RÉPARTITION..... Ré-part-it-ion, *s. f*.... Partage, division, distribution, dispensation; règlement des quote-parts de chacun.

REPARTON..... Re-part-on, *s. m*..... Bloc d'ardoise divisé selon les dimensions convenables.

DISPARTE..... Di-s-part-e, *s. f*..... *Sav.* Dispute. Machine divisée en deux poulies ; machine où il y a deux poulies.

TRIPARTITION..... Tri-part-it-ion, *s. f*.... *Sav.* Division en trois parties.

QUADRIPARTITION... Quadr-i-part-it-ion, *s. f*. *Sav.* Division en quatre ; action, opération qui consiste à prendre le quart d'un nombre.

PARTIBLE..... Part-ible, *adj*..... *Sav.* Susceptible d'une division spontanée.

BIPARTIBLE..... Bi-part-ible, *adj*..... *Sav.* Susceptible d'une division spontanée en deux parties à l'époque de la maturité. (Bot.)

IMPARTIBLE..... Im-part-ible, *adj*..... *Sav.* Qui ne peut être partagé.

IMPARTIBILITÉ..... Im-part-ibil-it-é, *s. f*.. *Sav.* Qualité des fiefs qui ne pouvaient être partagés, divisés.

TRIPARTIBLE..... Tri-part-ible, *adj*..... *Sav.* Susceptible de trois divisions spontanées à l'époque de la maturité. (Bot.)

TRIPARTITE..... Tri-part-it-e, *adj*..... *Sav.* Divisé en trois parties.

PARTITEUR..... Part-it-eur, *s. m*..... *Sav.* Diviseur, qui sert à diviser, en terme d'arithmétique.

PARTITIF..... Part-it-if, *adj*..... *Sav.* Qui désigne une partie d'un tout, d'un ensemble.

PARTITION..... Part-it-ion, *s. f*..... *Sav.* Réunion des parties d'une composition musicale correspondant l'une au-dessous de l'autre.

PARTI..... Part-i, *s. m*..... Union, ligue de gens contre d'autres; conjuration, faction ; troupe de gens de guerre.

PARTISAN..... Part-is-an, *s. m*..... Attaché au parti, qui épouse la défense d'une personne, d'une faction, d'une idée. Traitant

PARTISAN..... Part-is-an, *s. m*..... Soldat irrégulier qui fait la guerre de surprises, d'avant-postes, à part de l'armée.

PARTAGE..... Part-ag-e, *s. m*..... Division; acte qui divise en plusieurs parts ou lots; lot, part; apanage. Diversité d'avis

PARTAGER..... Part-ag-er, *ver*..... Diviser, distribuer. Avoir droit à un lot; prendre, donner une part ; douer; s'intéresser.

PARTAGÉ. ..... Part-ag-é, *adj*..... Distribué, divisé; mis en lots ; apanagé, doté; doué. Démembré.

PARTAGEANT..... Part-ag-e-ant, *s. m*.... Intéressé dans une distribution ou division d'héritage ; qui a une part ; indivis.

PARTAGEABLE..... Part-ag-e-able, *adj*.... Qui peut être également partagé ; dont la division est commode à faire.

DÉPARTAGER..... Dé-part-ag-er, *ver*..... Faire cesser l'égalité, la division en nombre égal des suffrages pour ou contre un avis.

COPARTAGE..... Co-part-ag-e, *s. m*..... Partage avec d'autres; indivision ; acte qui règle les droits de plusieurs sur une même chose.

COPARTAGER..... Co-part-ag-er, *ver*..... Séparer, isoler, régler, fixer les droits, les intérêts qu'on peut avoir avec d'autres personnes.

COPARTAGEANT.... Co-part-ag-e-ant, *s. m*.. Qui prend uneipart; appelé à prendre un lot dans une chose avec un autre ou avec d'autres.

IMPARTAGEABLE..... Im-part-ag-e-able, *adj*.. Qui ne peut être partagé ; qui n'est pas susceptible de partage, de divisions régulières.

PARTICIPE..... Part-i-cip-e, *s. m*..... Adjectif verbal; expression de l'action ou de l'existence au présent ou au passé.

PARTICIPE..... Part-i-cip-e, *s. m*..... *Inus.* Complice ; qui a part à une affaire. Intéressé dans une spéculation de commerce.

PARTICIPER..... Part-i-cip-er, *ver*..... Avoir, prendre part, intérêt; s'associer à ; être d'intelligence ; tenir de la nature de.

PARTICIPANT..... Part-i-cip-ant, *adj*..... Qui prend part ; qui partage ; complice ; intéressé ; confident ; qui tient de.

PARTICIPATION..... Part-i-cip-at-ion, *s. f*... Action de participer ; communication ; part, partage ; conseil ; connivence ; consentement.

PARTENAIRE, PARTNER. Par-ten-aire, *s. m*..... (Ten. *rad.* de tenir.) Associé à votre jeu, avec qui on joue. Personne avec laquelle on danse.

PARTICULE..... Part-i-c-ul-e, *s. f*..... Petite partie, parcelle. Petit mot, *moticule* invariable des langues adapté aux racines ou libre.

PARTICULE..... Part-i-c-ul-é, *adj*..... *Sav.* Précédé d'une particule incorporée ou indépendante, parlant d'un mot en grammaire.

PARTICULIER..... Part-i-c-ul-ier, *adj*.... Qui n'est pas général; propre, singulier, spécial. Privé. Séparé, distinct; extraordinaire, rare.

PARTICULIER..... Part-i-c-ul-ier, *s. m*. . Ce qui est particulier. Personne isolée, privée, inconnue, sans distinction sociale.

PARTICULIÈREMENT... Part-i-c-ul-ièr-e-m-ent, *adv*. En détail, au long ; singulièrement ; par le menu ; principalement, surtout.

EN PARTICULIER..... En-part-i-c-ul-ier, *adv*. En son privé; à part, séparément; d'une façon retirée, isolée; en secret. Notamment.

DANS LE PARTICULIER. Dans-le-part-i-c-ul-ier.*adv*. Dans la société particulière ; en petit comité, en famille.

PARTICULARISER..... Part-i-c-ul-ar-is-er, *ver*. Détailler ; descendre aux particularités ; venir du général au particulier. Rendre propre à.

PARTICULARISER..... Part-i-c-ul-ar-is-er, *ver*. Réduire à un seul une chose commune à plusieurs; poursuivre un seul de ceux qui ont agi.

PARTICULARISME..... Part-i-cul-ar-isme, *s. m*. *Sav.* Egoïsme ; intérêt privé, individuel ; l'amour de soi ; vice de celui qui ne songe qu'à lui.

PARTICULARISTE..... Part-i-c-ul-ar-iste, *s. m*. *Sav.* Qui enseigne que Christ est mort pour les élus, non pour tous les hommes. (Théologien.)

PARTICULARITÉ..... Part-i-c-ul-ar-it-é, *s. f*. Circonstance particulière, secrète d'un événement, d'une affaire ; détail; incident.

APPARTENIR..... A-p-par-ten-ir, *ver*. ... (*A part tenir.*) Être possédé de droit, par privilége ; être le propre, le caractère de. Dépendre.

APPARTENIR..... A-p-par-ten-ir, *ver*.... Avoir une relation nécessaire ; convenir ; être attaché, lié, parent. Avoir le droit, l'attribution.

APPARTENANCE..... A-p-par-ten-ance, *s. f*.. Dépendance, accessoire ; ce qui dépend, fait partie d'une chose ; qui y tient ; qui y est relatif.

APPARTENANT..... A-p-par-ten-ant, *adj*... Qui appartient de droit ; légitime ; qui est en propre. Relatif; qui a rapport à.

APPARTEMENT..... A-p-part-e-ment, *s. m*.. Logement de plusieurs pièces ou chambres qui communiquent et se desservent l'une l'autre.

DÉPARTEMENT..... Dé-part-e-ment, *s. m*... Distribution ; répartition ; branche spéciale d'attributions, de fonctions ; ministère.

DÉPARTEMENT..... Dé-part-e-ment, *s. m*.. Chaque division territoriale et administrative de la France où siége la préfecture. Province.

DÉPARTEMENTAL..... Dé-part-e-ment-al, *adj*.. Qui a rapport aux départements ou à l'une des 86 divisions administratives de France.

COMPARTIR..... Com-part-ir, *ver* ..... *Sav.* Assembler, dessiner des figures; distribuer, disposer, ajuster, ordonner avec harmonie.

COMPARTITEUR..... Com-part-it-eur, *s. m*.. *Sav.* Juge qui ouvre un avis contraire à celui du rapporteur et occasionne partage d'opinions.

COMPARTIMENT..... Com-part-i-ment, *s. m*. Assemblage, coordination de figures rangées, disposées avec art. Division, distribution, ordre.

PERTINENT, *V. Tenir.* Per-tin-ent, *adj*..... Qui convient ; appartenant, lié à une affaire ; qui en fait partie. Acceptable ; raisonnable ; juste

PERTINENCE..... Per-tin-ence, *s. f*..... Exactitude, convenance; concordance ; ce qui fait partie d'une affaire, qui s'y lie intimement.

PERTINEMMENT..... Per-tin-em-ment, *adv*.. Convenablement ; selon la bienséance, le sens commun. Habilement, savamment.

Digitized by Google

PAS, *adv*..... Expression qui complète la négation de NON et NE : point ; nullement ; aucunement ; non ; du tout.
PAS, *s. m*..... Mouvement fait en mettant un pied devant l'autre pour marcher; enjambée. Progrès. Allure.

PERTINACITÉ..... Per-tin-se-it-é, *s. f*.... *Inus.* (*Ce qui tient comme une partie d'un tout.*) Entêtement; opiniâtreté, obstination.
IMPERTINENT..... Im-per-tin-ent, *adj*.... Inconvenant ; qui blesse le sens commun, la raison, la bienséance. Insolent ; déplacé. Sot.
IMPERTINENCE..... Im-per-tin-ence, *s. f*... Caractère, défaut de celui qui est impertinent; parole, acte inconvenant, offensant ; insolence.
IMPERTINEMMENT.... Im-per-tin-em-ment,*adv*. Avec impertinence; d'un air, d'une façon insolente, indécente; sans bon sens ni raison.
CHAMPART..... Cham-part, *s. m*..... *Inus.* Droit féodal de lever une part des fruits d'un champ situé dans le censive.
CHAMPARTER..... Cham-part-er, *ver*..... *Sav.* Exercer le droit de champart ; lever une part des fruits du champ pour le seigneur.
CHAMPARTEUR..... Cham-part-eur, *s. m*... *Sav.* Celui que le seigneur préposait, commissionnait pour lever le champart.
PARTIE..... Par-tie, *s. f*..... Morceau, membre, élément, quantité d'un tout. L'un des intéressés d'une affaire.
PARTIE..... Par-tie, *s. f*..... La série des coups nécessaires pour gagner au jeu. Projet, divertissement concerté.
PARTIE..... Par-tie, *s. f*..... Groupe de voix, de sons qui forment un concert ; cahier où ces voix sont notées.
CONTRE-PARTIE..... Contre-part-ie, *s. f*.... Groupe de sons formant la partie opposée à un autre groupe. Opinion contraire.
PARTIEL..... Par-ti-el, *adj*..... Qui fait partie d'un tout ; qui n'existe ou n'a existé qu'en parties, pièces ou morceaux séparés.
PARTIELLEMENT..... Par-ti-el-le-ment, *adv*.. Par parties; en partie; pas entièrement ; en lambeaux ; en détail.
PARTIAIRE..... Par-ti-aire, *adj*..... Qui partage la récolte; qui donne une part des fruits pour prix de sa ferme. (Fermier, colon.)
PARTIAL..... Par-ti-al, *adj*..... Affectionné de préférence et avec prévention à une opinion ; prévenu ; infatué; faible pour.
PARTIALEMENT..... Par-ti-al-e-ment, *adv*... Avec partialité; avec un esprit de préférence, de prévention, de passion exclusive.
PARTIALISER..... Par-ti-al-is-er, *ver*..... *Sav.* S'affectionner, s'attacher à un parti, à une opinion avec passion ; s'infatuer.
PARTIALITÉ..... Par-ti-al-ité, *s. f*..... Préférence, attachement aveugle, exclusif à une opinion, à quelqu'un ; injuste prévention pour.
PARTIALISTE..... Par-ti-al-iste, *s. m*..... *Inus.* Qui rend des jugements dictés par la partialité, la prévention, parlant d'un juge.
IMPARTIAL..... Im-par-ti-al, *adj*..... Qui ne sacrifie la justice ou la vérité à aucune prévention, affection ou penchant ; égal. juste.
IMPARTIALEMENT..... Im-par-ti-al-e-ment,*adv*. Sans partialité ; sans préférence ; également pour tous ; sans prendre parti pour l'un ni l'autre.
IMPARTIALITÉ..... Im-par-ti-al-it-é, *s. f*... Désintéressement ; égalité pour tous ; absence de prévention pour ou contre.
PARCELLE..... Par-cel-l-e, *s. f*..... Petite partie d'une chose ; petit morceau ; débris.
PARCELLER..... Par-cel-l-er, *ver*..... *Peu utilité.* Diviser en petits morceaux ; réduire en parcelles.
PARCELLAIRE..... Par-cel-l-aire, *adj*..... Fait par pièces, par morceaux. Qui contient les pièces de terre détachées (cadastre).
PARSONNIER..... Pars-on-n-ier, *s. m*.... *Inus.* PERSONNIER. Qui est de moitié, qui est associé pour tenir, pour entretenir un ménage.
PORTION..... Por-tion, *s. f*..... Quantité; morceau détaché d'un tout. Lot; quote-part. Viande, pain, etc., pour une personne.
PORTIONCULE..... Por-tion-c-ule, *s. f*.... *Sav.* Petite portion; fragment ; lambeau ; division ; pièce, tranche d'un tout.
PORTIONNAIRE..... Por-tion-n-aire, *adj*.... *Sav.* Relatif à une portion ; concernant une portion, qui en fait partie.
PROPORTION..... Pro-por-tion, *s. f*..... Harmonie, convenance et rapport des parties entre elles et avec le tout; justesse. Dimension.
PROPORTIONNER..... Pro-por-tion-n-er, *ver*.. Ajuster, garder entre les choses la concordance, la convenance des rapports. Mettre à portée.
PROPORTIONNÉ..... Pro-por-tion-n-é, *adj*... Dont les parties concourant harmoniquement à l'ensemble; relatif; conforme ; concordant.
PROPORTIONNÉMENT.. Pro-por-tion-n-é-m',*adv*. En proportion ; à proportion ; avec harmonie et concordance entre les choses.
PROPORTIONNEL..... Pro-por-tion-n-el, *adj*.. Qui est proportionné; correspondant, corrélatif; qui est en rapport, en proportion.
PROPORTIONNELLEMENT. *adv*..... (*En raison de sa part.*) D'une manière proportionnelle, relative ; par comparaison, eu égard à.
PROPORTIONNALITÉ.. Pro-por-tion-n-al-it-é,*s. f*. Ce qui rend les choses proportionnelles ; condition des quantités proportionnelles entre elles.
DISPROPORTION..... Dis-pro-por-tion, *s. f*... Inégalité, disconvenance, mauque de proportion, de justesse, d'harmonie entre les parties.
DISPROPORTIONNER.. Dis-pro-por-tion-n-er,*ver*. *Inus.* Déranger, ôter, détruire les rapports entre les choses ; faire un ensemble choquant.
DISPROPORTIONNÉ.... Dis-pro-por-tion-n-é, *adj*. Qui manque de proportion, d'égalité, de convenance; discordant ; dissonant ; qui jure.
EN PROPORTION..... En-pro-por-tion, *adv*... À raison ; selon, suivant; eu égard à ; comparativement ; par rapport à ; au prix de.
PROPORTION GARDÉE. Pro-por-tion-gard-é,*adv*. En tenant compte des inégalités, des différences relatives des choses comparées.
PARTIR. *V. Pair*..... Par-tir, *ver*..... Se mettre en chemin; commencer un voyage; sortir; s'éloigner; s'élancer. Émaner, venir; dater.
PARTIR..... Par-ir, *s. m*..... L'élan. Moment du départ ; mouvement pour commencer sa course, parlant d'un cheval.
À PARTIR..... À-par-tir, *adv*..... À dater de ; dès ; depuis ; en commençant à ; en supposant que ; supposé que.
PARTANT..... Par-ant, *adj*..... Par conséquent ; donc ; ainsi donc ; par suite ; pour cette raison ; c'est pourquoi. Bref.
PARTANCE..... Par-ance, *s. f*..... Départ d'un navire, d'une flotte ; sortie du port ; le moment de quitter le port.
PARTEMENT..... Part-e-ment, *s. m*..... *Sav.* Direction du cours d'un vaisseau par rapport au méridien qu'il a quitté. Fusée volante.
BEAU-PARTIR..... Beau-par-ir, *s. m*..... Vigueur avec laquelle le cheval part de la main et court tout droit, sans écart, jusqu'à l'arrêt.
DÉPART..... Dé-part, *s. m*..... DÉPARTIR. Action de partir. Éloignement. Le moment d'entrer en voyage. Séparation ; sortie.
REPARTIR..... Re-par-ir, *ver*..... Partir de nouveau; retourner ; aller encore en voyage.
PARTI..... Par-t-i, *s. m*..... Projet, dessein, résolution, détermination ; expédient, voie, ressource ; manière.
PARTI..... Par-t-i, *s. m*..... Condition; traitement ; emploi; genre de vie ; utilité, profit, avantage. Personne à marier.
REPARTIR..... Re-par-ir, *ver*..... Répliquer, répondre sur-le-champ et vivement ; riposter ; contredire, réfuter.
REPARTIE..... Re-par-ie, *s. f*..... Réplique, réponse prompte, vive et courte ; riposte ; réfutation.

PAS. Pas. ..... Allées et venues ; démarche, peine. Empreinte du pied, vestige. Piste. Seoil, degré de porte.
PAS..... Pas, *s. m*..... Distance qui sépare un pied de l'autre en marchant. Détroit, défilé. Préséance, supériorité.
PAS À PAS..... Pas-à-pas, *adv*..... Un pas après l'autre ; tout doucement ; petit à petit ; insensiblement.
TOUT DE CE PAS..... Tout-de-ce-pas, *adv*.... DE CE PAS. À l'heure même ; à l'instant où je parle; immédiatement ; aussitôt.
PAS-D'ASSE..... Pas-d'asse, *s m*..... *Sav.* Chanfrein, biseau intérieur sur l'épaisseur des douves d'un tonneau vers le jable.
PAS-D'ÂNE..... Pas-d'âne, *s. m*..... *Tussilage*, plante des marais. Sorte de mors de cheval. Garde d'épée. Outil de maréchal.
COMPTE-PAS..... Compte-pas, *s. m*..... Instrument propre à mesurer le chemin fait, les tours d'une manivelle; *Odomètre*, ce savant.
ENTREPAS..... Entre-pas, *s. m*..... Manière de marcher, allure du cheval qui approche de l'amble.
FAUX PAS..... Faux pas, *s. m*..... Pas mal assuré; chute, entorse ; pas dérangé par accident. Mauvaise démarche. Erreur, bévue.
COMPAS..... Com-pas, *s. m*..... Instrument à deux jambes ou branches mobiles qui s'écartent pour prendre les distances, etc.
COMPASSAGE..... Com-pas-s-age, *s.m*..... Division, découpage des cartons avec les jambes ou les branches du compas.
COMPASSER..... Com-pas-s-er, *ver*..... Arranger; diviser, mesurer au compas; prendre ses proportions, ses précautions. Calculer
COMPASSÉ..... Com-pas-s-é, *adj*..... Tiré au cordeau ; proportionné ; régulier, exact; ordonné, réglé à l'excès. Avisé, réfléchi.
COMPASSEMENT..... Com-pas-s-e-ment, *s. m*. Action de compasser, d'ordonner. Régularité. Exactitude froide, sèche, affectée, maniérée.

Digitized by Google

PASSE..... **Pas-e**, *s. f.*..... Somme à ajouter pour compléter un solde de compte ; appoint ; supplément de valeur.

PASSE..... **Pas-e**, *s. f.*..... Ce que l'usage alloue pour certains faits; prix par tour, par coup de dé, etc. Fortune, chance.

PASSE..... **Pas-e**, *s. f.*..... Mouvement, posture de ce qui passe. Droit de passer; entrée. Lieu de passage ; canal de mer.

PASSER..... **Pas-er**, *ver*..... Traverser l'espace d'entre deux points ; aller de l'un à l'autre ; transporter. Filtrer.

PASSER..... **Pas-er**, *ver*..... Devancer ; aller en avant, au delà; exceller. Omettre. Pardonner. Glisser ; transmettre.

PASSER..... **Pas-er**, *ver*..... Finir, cesser, se faner. Consumer. Allouer. Supporter. Suffire ; être assez bon pour.

PASSÉ..... **Pas-é**, *adj*..... Disparu, éclipsé ; écoulé ; évanoui. Mort ; qui a fait son temps ; vieilli, usé. Omis, oublié.

PASSÉ..... **Pas-é**, *prép*..... Après; à la suite de; au sortir de. (Passé midi ; passé ce mois.)

PASSÉ..... **Pas-é**, *s. m*..... Temps qui n'est plus; chose qui a cessé d'être; l'antiquité. Certain temps des verbes.

PASSANT..... **Pas-ant**, *s. m*..... Celui qui passe dans une rue, dans un chemin ; passager, qui ne fait qu'aller ou venir.

PASSANT..... **Pas-ant**, *adj*..... Où il passe beaucoup de monde ; fréquenté ; ouvert à tous ; où chacun peut passer.

EN PASSANT..... **En-pas-s-ant**, *adv*..... Chemin faisant; par occasion ; dans le moment où l'on passe. Incidemment. Comme l'éclair.

PASSABLE..... **Pas-s-able**, *adj*..... Qui n'est pas mauvais ; assez bon ; qu'on peut admettre ; supportable, tolérable.

PASSABLEMENT..... **Pas-sable-ment**, *adv*... De manière à contenter ; d'une façon satisfaisante, supportable; suffisamment.

PASSAGE..... **Pas-s-ag-e**, *s. m*..... Traversée; action de passer. Corridor, galerie, allée vitrée entre deux rues ; lieu à passer.

PASSAGE..... **Pas-s-ag-e**, *s. m*..... Changement ; émigration ; transition. Droit, prix du droit de traversée. Morceau d'un auteur.

PASSAGER..... **Pas-s-ag-er**, *s. m*..... Voyageur qui s'embarque pour passer la mer ; étranger qui ne fait que passer en un pays.

PASSAGER..... **Pas-s-ag-er**, *adj*..... Qui ne s'arrête pas ; qui ne fait que passer ; accidentel; volage, léger ; fugitif; périssable.

PASSAGÈREMENT..... **Pas-s-ag-ère-ment**, *adv*. En passant ; instantanément ; légèrement ; sans durée; fugitivement.

PASSAGEUR..... **Pas-s-ag-eur**, *s. m*..... PASSEUR. Celui qui transporte dans un bac les passagers d'une rive à l'autre des rivières.

PASSADE..... **Pas-sade**, *s. f*..... Séjour très-court ; jouissance prise en passant. Aumône demandée passagèrement.

PASSATION..... **Pas-s-at-ion**, *s. f*..... Action de passer un contrat, de faire un acte d'engagement ; contrat.

PASSÉE..... **Pas-sée**, *s. f*..... Trace des pas. Moment où les bécasses passent du bois à la campagne ; filet pour les prendre.

PASSÉGE..... **Pas-s-ég-e**, *s. f*..... PASSAGE. Mouvement mesuré et cadence du cheval dans son allure.

PASSÉGER..... **Pas-s-ég-er**, *ver*..... PASSAGER. Conduire, tenir le cheval dans l'action mesurée, cadencée de son allure.

PASSEMENT..... **Pas-s-e-ment**, *s. m*..... Tissu plat, un peu large, de fil d'or, de soie, de laine pour orner les meubles, les habits, etc.

PASSEMENTER..... **Pas-s-e-ment-er**, *ver*... Chanturrer, embellir, enrichir, garnir de rubans d'or et de soie; de passements.

PASSEMENTIER..... **Pas-s-e-ment-ier**, *s. m*.. Qui fait, vend des passements d'or, d'argent, soie, etc.; qui tient commerce de passements.

PASSEMENTERIE..... **Pas-s-e-ment-erie**, *s. f*.. Art, commerce, magasin, marchandise, occupation du fabricant, du marchand de passements.

PASSERESSE..... **Pas-s-er-esse**, *s. f*..... *Sav.* Sorte de petit cordage d'un navire.

PASSERIE..... **Pas-s-er-ie**, *s. f*..... *Sav.* PASSEMENT. Liqueur aigre qui sert à passer les cuirs.

PASSERELLE..... **Pas-s-er-elle**, *s. f*..... Sorte de pont étroit qui ne sert qu'au passage des piétons.

PASSERIES..... **Pas-s-er-ies**, *s. f*..... *Inus.* Traité qui permettait en temps de guerre de commercer par les passages des Pyrénées.

ASSETTE..... **Pas-sette**, *s. f*..... Long fil de laiton en spirale dont les anneaux séparent les fils de la chaîne du métier de soie.

PASSOIRE..... **Pas-soire**, *s. f*..... PASSETTE. Vase en terre ou en métal percé de trous pour isoler le jus, la purée, etc.

PASSAVANT..... **Pas-s-a-vant**, *s. m*..... Allée qui va d'un gaillard à l'autre du navire. Billet de libre circulation des marchandises.

DÉPASSER..... **Dé-pas-s-er**, *ver*..... Aller plus loin, plus vite, au delà ; marcher devant ; être plus haut ; excéder ; dégager, retirer.

ESTRAPASSER..... **Estra-pas-s-er**, *ver*..... Excéder, surmener ; épuiser, exténuer le cheval par un trop long manége.

ÉTRAPASSER..... **Etre-pas-s-er**, *ver*..... STRAPASSER, STRAPASSONNER. Jouer de coups ; rosser. Peindre grossièrement, à gros traits.

FORPASSER..... **For-pas-s-er**, *ver*..... Aller plus loin que le but ; outre-passer ; sortir au delà ; excéder.

IMPASSE..... **Im-pas-s-e**, *s. f*..... Cul-de-sac ; rue sans issue à l'une de ses extrémités.

OUTRE-PASSE..... **Outre-pas-s-e**, *s. m*.... Abattis de bois que l'adjudicataire fait au delà des limites de la coupe adjugée.

OUTRE-PASSER..... **Outre-pas-s-er**, *ver*.... Aller au delà ; déborder, excéder ; franchir les bornes ; enfreindre, violer.

REPASSE..... **Re-pas-s-e**, *s. f*..... Grosse farine qu'on doit relbluter pour en ôter le son. Seconde distillation de l'eau-de-vie.

REPASSER..... **Re-pas-s-er**, *ver*..... Passer, traverser, revenir encore. Polir, raccommoder, remanier, refaire.

REPASSER..... **Re-pas-s-er**, *ver*..... Retremper dans la teinture. Passer et repasser au fer chaud. Répéter, redire ; relire, revoir.

REPASSAGE..... **Re-pas-s-age**, *s. m*..... Action d'émoudre, d'aiguiser sur la meule, de repasser le linge ; raccommodage ; polissage.

REPASSETTE..... **Re-pas-sette**, *s. f*..... Cordes très-fines qui servent à donner une dernière préparation à la lame à filer.

REPASSEUR..... **Re-pas-seur**, *s. m*..... Qui aiguise les outils sur la meule ; qui affile et finit sur la meule la pointe des épingles.

REPASSEUSE..... **Re-pas-euse**, *s. f*..... Ouvrière à repasser, à presser le linge avec un fer chaud que la main fait aller et venir.

SURPASSER..... **Sur-pas-s-er**, *ver*..... Excéder, être plus haut, plus élevé. Triompher ; surmonter ; l'emporter sur. Confondre.

TRÉPAS..... **Tre-pas**, *s. m*..... (TR. *trans.*) Décès, mort ; pas de la vie à la mort. Petit détroit. Fil d'eau entre deux terres.

TRÉPASSER..... **Tré-pas-s-er**, *ver*..... Mourir, décéder; rendre l'âme, l'esprit; expirer ; mourir naturellement.

TRÉPASSÉ..... **Tré-pas-s-é**, *s. m*..... Personne trépassée ; mort ; défunt ; qui a rendu le dernier soupir.

TRÉPASSEMENT..... **Tré-pas-s-e-ment**, *s. m*. *Inus.* Trépas, mort ; action de mourir ; moment de la mort.

PER À REPASSER..... **Fer-à-re-pas-s-er**, *s. m*.. Morceau de fer plat qui sert à presser, à lisser le linge.

PASSE-BALLE..... **Pas-s-e-bal-l-e**, *s. m*.... PASSE-BOULET. Planche percée en rond qui sert à prendre, à lever le calibre des balles, etc.

PASSE-CARREAU..... **Pas-s-e-car-r-eau**, *s. m*.. Instrument de bois, arrondi d'un côté, qui sert à passer le carreau ou le fer sur les coutures

PASSE-CHEVAL..... **Pas-se-cher-al**, *s. m*.... Petit bac, bateau propre à transporter un cheval d'une rive de la rivière à l'autre.

PASSE-CORDE..... **Pas-s-e-cord-e**, *s. m*.... Outil des bourreliers qui sert à passer une corde de cuir à travers les courroies qu'on coud.

PASSE-DEBOUT..... **Pas-s-e-de-bout**, *s. m*... Permission de transporter les marchandises sans payer la douane ou l'octroi.

PASSE-DIX..... **Pas-s-e-dix**, *s. m*..... Jeu dans lequel, avec trois dés, le joueur parie amener plus de dix points.

PASSE-DROIT..... **Pas-s-e-droit**, *s. m*..... Grâce, faveur, grade, emploi accordé contre le droit ou l'usage au préjudice d'un autre.

PASSE-FLEUR..... **Pas-s-e-fleur**, *s. f*..... Sorte de plante ou de fleur appelée aussi *Anémone*, *Nielle d'Italie*, *Pulsatille*, etc.

PASSE-MEDIL..... **Pas-s-e-méd-i-l**, *s. m*.. Blé ou il y a deux tiers de froment et un tiers de seigle.

PASSE-PAROLE..... **Pas-s-e-par-o-l**, *s. m* ... Ordre, commandement transmis de bouche en bouche de la tête de l'armée jusqu'à la queue.

PASSE-PARTOUT..... **Pas-s-e-par-tout**, *s. m*.. Clef qui ouvre plusieurs serrures ; clef commune à plusieurs portes ; rossignol.

PASSE-PARTOUT..... **Pas-s-e-par-tout**, *s. m*.. Planche gravée qui sert de bordure à une autre ; cadre à plusieurs gravures. Outil, brosse, etc.

PASSE-PASSE..... **Pas-s-e-pas-se**, *s. f*.... Tour d'adresse, de gobelet ; batelage ; charlatanerie ; supercherie ; filouterie.

PASSE-PIED..... **Pas-s-e-pied**, *s. m*..... *Sav.* Danse sur un air à trois temps et à mouvement rapide ; air de cette danse.

PASSE-PIERRE..... **Pas-s-e-pierre**, *s. m*.... *Sav.* Plante aquatique qui croît naturellement au bord de la mer, dans les fentes des rochers

Digitized by Google

PASQUIN, *s. m.* . Bouffon, farceur trivial ; diseur de bons mots, de mauvais lardons, comme Pasquin, savetier à Rome.

PASSE, *s. f.* ..... Raisin muscat séché au soleil soit en France, soit dans le Levant.

PASSEREAU *s. m.* Moineau ; petit oiseau de l'ordre des *Gros-becs*, d'un plumage gris, qui niche dans les trous des murs.

PATACHE, *s. f.* .. Navire qui dessert les autres. Bateau qui garde les rivières, ports, baies. Mauvaise petite voiture.

PATARASSE, *s. f.* Gros cisseau de calfat ; coin de fer qui sert à trouver les joints des bordages pour faire la couture.

PÂTE, *s. f.* ..... Farine détrempée et pétrie pour faire le pain. Choses mêlées et pétries. Constitution ; naturel.

PATE, *s. f.* ... ... Pied d'animal à ongles, à griffes, à doigts ; pied d'oiseau, d'écrevisse, de homard, d'insecte, etc.

PASSE-POIL..... Pas-s-e-poil, *s. m.*..... Liseré de soie, d'or, de drap, etc., qui borde les coutures ou quelque autre partie du vêtement.

PASSE-POMME ROUGE.. Pas-s-e-pomm-e-rouge, *s. f.* Petite pomme hâtive de forme comprimée et d'un beau rouge.

PASSE-PORT..... Pas-s-e-por-t, *s. m.*..... Ordre, permission de l'autorité pour circuler et voyager librement ; ce qui sert à passer.

PASSE-RAGE..... Pas-s-e-rage, *s. f.*..... Plante *Crucifère, anticoriantique*, qu'on a cru propre à faire passer la rage.

PASSE-ROSE..... Pas-s-e-ros-e, *s. f.*..... Rose trémière ; alcée rose, plante de la famille des *Mauves*.

PASSE-SATIN..... Pas-s-e-satin, *s. m.*..... *Sav. Lunaire annuelle*, plante dite aussi *Satin blanc*, de la famille des *Crucifères*.

PASSE-SOIE..... Pas-s-e-soie, *s. m.*..... Lame de fer percée de trous où passe la soie qu'on veut étendre sur l'aiguille du métier à bas.

PASSE-TALON..... Pas-s-e-talon, *s. m.*..... Morceau de veau noir dont on couvre les talons de bois.

PASSE-TEMPS..... Pas-s-e-temps, *s. m.*.... Divertissement, occupation légère, agréable ; amusement, jeu, réjouissance.

PASSE-VELOURS.... Pas-s-e-vel-ours, *s. m.*.. Nom de plusieurs espèces de plantes du genre *Célosie* qui imitent le velours.

PASSE-VIN..... Pas-s-e-vin, *s. m.*..... Instrument qui sert à faire passer une liqueur à travers une autre moins pesante.

PASSE-VIOLET..... Pas-s-e-viol-et, *s. m.*... Couleur que le fer ou l'acier poli acquiert à un certain degré de chaleur.

PASSE-VOGUE..... Pas-s-e-vogu-e, *s. f.*... Redoublement d'effort que l'on fait faire pour voguer plus vite sur mer.

PASSE-VOLANT..... Pas-s-e-vol-ant, *s. m.*... *Inus.* Soldat apostè pour faire paraître la compagnie nombreuse et accroître la paye.

PASSE-VOLANT..... Pas-s-e-vol-ant, *s. m.*... *Inus.* Qui s'introduit dans une partie, dans une société, sans être invité, sans payer.

PASQUIN. ..... Pasqu-in. ..... Statue mutilée, déterrée sous la boutique du farceur *Pasquin* où l'on attachait les sarcasmes.

PASQUINADE..... Pasquin-ade, *s. f.*..... Placard satirique mis sur la statue de Pasquin ; traits, écrits malicieux, bouffons, bas.

PASQUINISER..... Pasquin-is-er, *ver.*.... *Inus.* Faire de malignes railleries comme autrefois Pasquin ; dire des bouffonneries satiriques.

PASSE. ..... Pass-e. ..... *Sav.* PASSERILLE.

PASSULE..... Pass-ule, *s. f.*..... *Sav.* Miel préparé avec des raisins cuits ; raisins séchés au soleil ou au four.

PASSEREAU. ..... Pass-er-eau. ..... PASSEREAUX. Ordre des oiseaux auquel appartient le passereau commun.

PASSERINE..... Pass-er-in-e, *s. f.*..... *Sav.* Oiseaux *Silvains*, ordre des *Chanteurs*, dont la plupart vivent dans l'Amérique du nord.

PASSERINETTE..... Pass-er-in-ette, *s. f.*.... *Sav.* Espèce de faovette.

PASSE..... Pass-e, *s. f.*..... Fauvette d'hiver.

PASSE-BLEU..... Pass-e-bleu, *s. m.*..... Moineau bleu de Cayenne.

PASSE-DE-SAULE..... Pass-e-de-saul-e, *s. m.*.. Moineau *Friquet* qu'on trouve souvent dans les saules.

PATARASSE. ..... Patar-ass-e. ..... *Sav.* FETARASSE. (PATE, *étoupe*. ÉTY.) Hache à marteau pour étouper la couture des bordages.

PATARASSER..... Patar-ass-er, *ver.*..... *Sav.* Presser l'étoupe dans les coutures des bordages avec la patarasse.

PÂTE. ..... Pât-e. ..... (PA, *rad. de* PAITRE, PAIN, *etc.*) Disposition, tempérament, complexion. Ce qui imite une pâte.

PÂTÉ..... Pât-é, *s. m.*..... Mets de chair, de viandes ou de poissons hachés, assaisonnés et cuits dans une enveloppe de pâte.

PÂTE..... Pât-t-é, *s. m.*..... Tas, amas qui imite un pâté. Tache d'encre. Massif, groupe de choses liées, mêlées ensemble.

PÂTEE..... Pât-ée, *s. f.*..... Pâte d'herbes et de farine, ou de débris de pain, viandes, etc., pour engraisser les animaux.

PÂTER..... Pât-er, *ver.*..... *Sav.* Coller les cuirs des ouvrages de cordonnerie avec une sorte de pâte ou colle.

PÂTEUX..... Pât-eux, *adj.*..... Qui fait comme la pâte ; qui imite la pâte ; rempli d'une colle épaisse, grasse, lourd ; trop large.

PÂTON..... Pât-on, *s. m.*..... Morceau d'une pâte à engraisser un chapon, une poularde, etc. Motte, tas séparé d'une chose.

PÂTISSER..... Pât-iss-er, *ver.*..... Faire des mets à la pâte ; préparer, assaisonner la pâte et la faire cuire au four.

PÂTISSERIE..... Pât-iss-er-ie, *s. f.*..... Art, état, commerce, marchandise du pâtissier ; pâte préparée, assaisonnée et cuite au four.

PÂTISSIER..... Pât-iss-ier, *s. m.*..... Fabricant, marchand de pâtés, brioches, pâtes assaisonnées et autres pièces de four.

PÂTISSOIRE..... Pât-iss-oire, *s. f.*..... Table à rebord sur laquelle on fait des pâtisseries ; table à pâtisser.

DEPÂTISSER..... Dé-pât-iss-er, *ver.*.... Remettre en ordre des caractères d'imprimerie mis en pâte, c'est-à-dire brouillés.

EMPÂTER..... Em-pât-er, *ver.*..... Remplir, enduire de pâte ou de chose semblable ; rendre pâteux ; engraisser de pâtée.

ENPÂTER..... Em-pât-er, *ver.*..... Peindre en chargeant trop de couleur ; nourrir le trait. Unir les bouts de deux poutres.

EMPÂTÉ..... Em-pât-é, *adj.*..... Qui a le moelleux des chairs (graveur). Pâtens, gras ; enduit d'une sorte de pâte.

EMPÂTEMENT..... Em-pât-e-ment, *s. m.*.. Tas ; ce qui est empâté, pâteux ; action de nourrir de couleurs ; d'engraisser la volaille.

COUPE-PÂTE..... Coup-e-pât-e, *s. m.*.... Instrument de fer qui sert au boulanger à couper la pâte.

GÂTE-PÂTE..... Gât-e-pât-e, *s. m.*..... Mauvais boulanger ; qui fait du mauvais pain. Mauvais ouvrier.

PASTEL..... Past-el, *s. m.*..... Crayon d'une pâte faite de couleurs pulvérisées et mêlées. Peinture, tableau fait à ce crayon.

PASTEL..... Past-el, *s. m.*..... Plante *Crucifère* dont les feuilles donnent un bleu qui remplace souvent l'indigo.

PASTELLAGE..... Past-el-l-age, *s. m.*..... *Inus.* Espèce de pâte de sucre dont on garnit les assiettes montées au dessert.

PASTILLE..... Past-il-l-e, *s. f.*..... Petit pain de sucre, d'aromates, etc., à manger. Pain de choses odorantes à brûler.

PASTISSON..... Past-iss-on, *s. m.*..... *Sav.* Espèce du genre des *Courges*. (Bot.)

IMPASTATION..... Im-past-at-ion, *s. f.*.... *Sav.* Composition de substances, de matières broyées, mises en pâte. Poudre, chose en pâte.

ENPASTELER..... Em-past-el-er, *ver.*.... Donner aux étoffes la couleur bleue par le moyen du pastel. (Teinturier.)

ÉPISTER ..... E-pist-er, *ver.*..... *Sav.* Réduire en pâte en pilant dans un mortier.

PATE, PATTE. ..... Pat-e. ..... (PA, PI, *rad. de* PIED, PIA. Pat. de l'est.) Pied d'un verre. Main de l'homme. Certaine racine.

PATE..... Pat-e, *s. f.*..... Deot d'une ancre ; crochet, tige de fer, crampon. Bande d'étoffe qui tient à un habit.

PATE-D'OIE..... Pat-e-d'oie, *s. f.*..... Plante de la famille des *Chénodopées*, appelée en langage savant *Ansérine*.

PATE-D'OIE..... Pat-e-d'oie, *s. f.*..... Croisée, centre où aboutissent divers chemins. Ride du coin de l'œil. Ce qui imite la pate d'oie.

PATE-PELU..... Pat-e-pel-u, *s. m.*..... Personne qui va adroitement à ses fins sous des apparences douces et polies.

PATU..... Pat-u, *adj.*..... Qui a ou semble avoir de grosses pates ; qui a des plumes jusque sur les pieds. (Volatile.)

PATURON..... Pat-ur-on, *s. m.*..... Partie du bas de la jambe du cheval notre le boulet et la couronne du sabot.

PATAUD..... Pat-aud, *s. m.*..... Jeune chien qui a de grosses pates. Personne grosse et ramassée.

PATAUD..... Pat-aud, *adj.*..... Grossièrement fait ; gras ; joufflu ; dont la graisse couvre les formes ; pesant.

Digitized by Google

PATELIN, *adj*... Souple, flatteur et insinuant; qui, par des caresses trompeuses, amène les autres à ses fins.
PATENTE, *s. f*... Lettre, brevet qu'on paye pour faire le commerce et exercer une industrie; prix de ce brevet.
PÂTIR, *ver*..... Souffrir, avoir du mal; être dans la misère. Être puni. Endommager; éprouver des dommages.

PATAUGER..... Pat-au-g-er, *ver*..... Marcher dans une eau bourbeuse. S'embarrasser, s'embrouiller dans son raisonnement.
PITAUD..... Pit-aud, *adj*..... Paysan lourd et grossier; butor, manant; porcher.
PATIN..... Pat-in, *s. m*..... Soulier très-élevé sur semelle. Chaussure de bois garnie de bandes de fer pour glisser.
PATIN..... Pat-in, *s. m*.. ..... Pièce de bois qui sert de pate on de base à l'escalier. Fer particulier des chevaux.
PATINER..... Pat-in-er, *ver*..... Faire des attouchements; promener les mains; palper. Glisser sur la glace avec les patins.
PATINEUR..... Pat-in-eur, *s. m*..... Qui tâte, palpe les mains, bras, etc., des femmes. Qui court, circule sur la glace avec les patins.
PATOUILLE..... Pat-ou-ill-e, *s. f*..... Sorte de pâte dont on se sert dans les forges pour séparer la terre de la mine de fer.
PATOUILLET..... Pat-ou-ill-et, *s. m*..... Sorte de coffre à pétrir où l'on agite le minerai pour en séparer la partie terreuse.
PATOUILLEUSE..... Pat-ou-ill-euse, *adj*.... Agitée, grosse, bouleversée, parlant de la mer qui gêne les rameurs.
PATROUILLE..... Pat-r-ou-ill-e, *s. f*..... Détachement de soldats qui marche et veille la nuit; marche, promenade de ce détachement.
PATROUILLER..... Pat-r-ou-ill-er, *ver*..... Faire la patrouille; aller en patrouille. Pétrir, remuer l'un bourbeuse.
PATROUILLER..... Pat-r-ou-ill-er, *ver*..... Manier malproprement; souiller, gâter, déranger, gâcher au toucher.
PATROUILLAGE..... Pat-r-ou-ill-age, *s. m*... Saleté, malpropreté qu'on fait en patrouillant, en remuant la boue ou la bourbe.
PATROUILLIS..... Pat-r-ou-ill-is, *s. m*... Patrouillage; saloperie; bourbier; amas de boue, d'eau sale.
PATARAFFES..... Pat-araffes, *s. f*..... (*Pate, griffe à parafe.*) Traits, coups de pate servant de parafe.
EMPATER..... Em-pat-er, *ver*..... Faire les pates des roues d'un char, en langage de charron.
EMPATEMENT..... Em-pat-e-ment, *s. m*... Ce qui sert de pied, de fondement; épaisseur de maçonnerie qui sert de pied à un mur.
ÉPATER..... É-pat-er, *ver*..... Casser, rompre le pied d'un verre, d'un vase, d'un objet; l'abaisser, l'aplatir.
ÉPATÉ..... É-pat-é, *adj*..... (*Privé de pate.*) Dont le pied est cassé, aplati, écrasé; large et court; écaché.
ÉPATEMENT..... É-pat-e-ment, *s. m*.... Distance entre les haubans et les mâts par en bas. (Marine.)
PATELIN. Pat-el-in..... (**PAT**, *rad. de* **PATE**; **EL**, *petit*; **IN**, *fait.*) Nom d'un personnage de l'ancienne comédie
PATELINER..... Pat-el-in-er, *ver*..... Agir en patelin; faire pate douce; ménager adroitement par intérêt; manier finement.
PATELINEUR..... Pat-el-in-eur, *s. m*..... Qui a l'habitude de patelin; personne adroite, rusée, qui dupe par des cajoleries engageantes.
PATELINAGE..... Pat-el-in-age, *s. m*..... Manière insinuante, souple, artificieuse; caractère, grimace, vice du patelineur.
PATENTE. Pat-ent-e..... Certificat public d'une découverte ou d'un examen. Passe-port, certificat de santé des navires
PATENTER..... Pat-ent-er, *ver* ..... Imposer une patente; délivrer un certificat, une permission.
PATENTÉ..... Pat-ent-é, *s. m*..... Celui qui paye patente; qui a un brevet pour commercer; qui est patenté.
PATENTABLE..... Pat-ent-able, *adj*..... Qui doit payer patente; de la classe de ceux qui doivent payer patente; sujet à la patente.
PATENT..... Pat-ent, *adj*..... *Sav.* Autorisé par une lettre scellée du sceau public; scellé du sceau de l'État. Public, évident.
PÂTIR. Pât-ir..... (**PA**, *rad. probable de* **PEINE**, **PUNIR**, *etc.*)
COMPATIR..... Co-m-pa-t-ir, *ver* ..... Demeurer associé; s'accorder. Avoir pitié, indulgence; être sensible, touché des maux d'autrui
COMPATISSANT..... Co-m-pa-t-is-ant, *adj*. Qui prend part aux maux d'autrui; plein de compassion; tendre; indulgent; miséricordieux.
COMPATIBLE..... Co-m-pa-t-ible, *adj*.... Qui peut s'associer, s'accorder, marier son humeur; qu'on peut posséder à la fois.
COMPATIBILITÉ..... Co-m-pa-t-ibil-it-é, *s. f*. Qualité de ce qui est compatible; conformité, convenance; qualité de ce qui peut s'harmoniser
INCOMPATIBLE..... In-co-m-pa-t-ible, *adj*.. Qui ne peuvent s'entendre, s'accorder, rester unis; qui s'excluent l'un l'autre.
INCOMPATIBILITÉ..... In-co-m-pa-t-ibil-it-é, *s. f*. Contrariété; qualités d'esprit qui se repoussent; insociabilité; opposition des caractères
INCOMPATIBILITÉ..... In-co-m-pa-t-ibil-it-é, *s. f*. Caractère, titre, loi qui s'oppose à ce qu'une personne exerce telle fonction.
PATIENT..... Pa-t-i-ent, *adj*..... Qui souffre les maux, les défauts, les méchancetés sans murmurer; constant; endurant
PATIENT..... Pa-t-i-ent, *s. m*..... Qui reçoit l'action; qui supporte. Condamné à mort. Celui qui souffre une opération.
PATIENCE..... Pa-t-i-ence, *s. f*..... Persévérance, fermeté à suivre un dessein malgré les lenteurs et les obstacles.
PATIENCE..... Pa-t-i-ence, *s. f*..... Vertu, courage à supporter injure, douleur, malheur; résignation, constance, persévérance
PATIEMMENT..... Pa-t-i-em-ment, *adv*... Avec fermeté, courage, persévérance; avec douceur, avec calme, sérénité d'âme; tranquillité.
PATIENTER..... Pa-t-i-ent-er, *ver*..... Prendre patience; attendre avec patience; endurer, tolérer sans se plaindre.
PATIENCE..... Pa-t-i-ence, *s. f*..... *Parelle*, plante de la famille des *Polygonées*, dont les feuilles imitent celles de l'oseille.
IMPATIENT..... Im-pa-t-i-ent, *adj*..... Qui manque de patience à souffrir, à attendre; qui désire avec ardeur; chagrin; vif; bouillant
IMPATIENCE..... Im-pa-t-i-ence, *s. f*.... Inquiétude, sentiment d'irritation; peine que cause la souffrance ou l'attente; empressement
IMPATIEMMENT..... Im-pa-t-i-em-ment, *adv*. Avec impatience, inquiétude, anxiété; vivement; avec emportement.
IMPATIENTER..... Im-pa-t-i-ent-er, *ver*... Faire perdre patience; irriter. Pousser à bout; mettre hors de soi; perdre patience.
IMPATIENTÉ..... Im-pa-t-i-ent-é, *adj*... Dépité, irrité; colère; poussé à bout; inquiet; emporté, indigné.
IMPATIENTANT..... Im-pa-t-i-ent-ant, *adj*.. Qui impatiente; inquiétant; tourmentant; qui irrite, dépite, met en fureur.
IMPATIENS..... Im-pa-t-i-ens, *s. m*.... *Balsamine*, plante dont les valves ou fruits éclatent et se roulent au toucher.
PATIBULAIRE..... Pa-t-ib-ul-aire, *adj*.... Propre au gibet; qui sert, qui est destiné à servir au gibet; tentant la potence; sinistre
PASSION..... Pa-s-ion, *s. f*..... Amour extrême; affection vive; prévention qui aveugle; désir; action, animation.
PASSION..... Pa-s-ion, *s. f*..... Sentiment, agitation de l'âme émue d'amour, de haine, etc.
PASSION..... Pa-s-ion, *s. f*..... Souffrances du Christ mourant pour l'humanité; récit de ses souffrances. Supplice, douleur.
PASSIONNAIRE..... Pa-s-ion-n-aire, *s. m*... Livre qui contient l'histoire de la passion et des souffrances de Jésus-Christ.
PASSIONNER..... Pa-s-ion-n-er, *ver*..... Animer; rendre ardent, tendre, amoureux; devenir affectueux; se préoccuper par passion.
PASSIONNÉ..... Pa-s-ion-n-é, *adj*..... Affectionné; animé; enflammé d'amour; sélé. Coiffé, prévenu de passion; infatué.
PASSIONNÉMENT..... Pa-s-ion-n-é-ment, *adv*. Ardemment; avec passion; vivement; avec une vive tendresse; avec feu.
DE PASSION..... De-pa-s-ion, *adv*..... **À LA PASSION.** Ardemment; jusqu'à la fureur; avec transport; tendrement.
COMPASSION..... Com-pa-s-ion, *s. f*.... Pitié, commisération; sentiment qui attache, qui rend sensible aux maux d'autrui.
FLEUR DE LA PASSION. Fleur-de-la-pa-s-ion, *s. f*. Plante, *Grenadille bleue.*
PASSIF..... Pa-s-if, *s. m*..... Totalité des dettes; ce que doit une personne. Expression, conjugaison passive des verbes
PASSIF..... Pa-s-if, *adj*..... Qui exprime, souffre, reçoit, subit l'action, l'impression; inerte; qui n'agit pas.
PASSIBLE..... Pa-s-ible, *adj*..... *Sav.* Sensible; capable de souffrir; sujet à; qui doit subir, qui mérite de subir une peine
PASSIBILITÉ..... Pa-s-ibil-it-é, *s. f*..... *Sav.* Qualité des choses sensibles; aptitude à éprouver des sensations de plaisir et de peine
PASSIVEMENT..... Pa-s-iv-e-ment, *adv*... *Sav.* D'une manière passive; sans agir; avec inertie. Avec expression du passif (verbe).

Digitized by Google

PATOIS, *s. m.*... (PATRIE. Ét.) Langage particulier des provinces, des pauvres à qui n'a pu arriver la langue générale.

PATRAQUE, *s. f.* Machine dérangée. Personne affaiblie, usée. Sorte de pomme de terre.

PAUME, *s. f.*..... Dedans, plat de la main entre le poignet et le doigt. Jeu où l'on lance la balle avec la raquette.

PAUPIÈRE, *s. f.*.. Membrane mobile bordée de cils qui couvre, en tout ou en partie, le globe de l'œil.

PAUVRE, *adj.*.... Qui n'a pas le nécessaire ; malheureux ; pitoyable; indigent ; stérile ; misérable. Chétif ; mauvais.

PAVER, *ver*..... Couvrir le terrain, le sol d'une rue, d'une cour, etc., de carreaux de grès, pierre, marbre, etc.

PAVOIS, *s. m*... Grand bouclier des anciens Gaulois et Francs ; pinacle. Coquille, *Oursin* plat en forme de bouclier.

PASSIVETÉ..... Pa-ss-iv-et-é, *s. f.*.... *Sav.* État passif de l'âme ; état de ce qui reçoit, subit l'action.

IMPASSIBLE..... Im-pa-ss-ible, *adj.*.... Sans passion ; que rien ne peut toucher, flechir ; inaccessible à la douleur, à l'émotion.

IMPASSIBILITÉ..... Im-pa-ss-ibil-it-é, *s. f.*.. Qualité de ce qui est impassible, inébranlable ; caractère qui domine la douleur, les émotions.

PATHETIQUE..... Pa-th-ét-ique, *adj.*.... *Sav.* Qui émeut fortement ; qui touche la cœur ; passionné ; onctueux ; expressif ; énergique.

PATHETIQUE..... Pa-th-ét-ique, *s. m.*... *Sav.* Ce qui entraîne le cœur, la subjugue ; affection, sensibilité ; émotion de l'ame.

PATHETIQUEMENT.... Pa-th-ét-ique-ment, *adv.* *Sav.* Avec passion ; avec énergie, véhémence ; avec une sensibilité entraînante.

PATHETISME..... Pa-th-ét-isme, *s. m*... *Sav.* Art d'émouvoir les passions, de donner l'enthousiasme, le mouvement.

APATHIE..... A-pa-th-ie, *s. f.*..... État de l'âme qui n'a plus d'émotion, qui n'a plus de ressort ; insensibilité ; indolence.

APATHIQUE..... A-pa-th-ique, *adj.*.... Insensible à tout ; impassible ; sans passion ; sans goût ; indifférent ; que rien n'émeut.

APATHISTE..... A-pa-th-iste, *s. m*.... *Sav.* Sectaire qui professait l'apathie, l'insensibilité, l'impassibilité, l'indifférence.

ANTIPATHIE..... Ant-i-pa-th-ie, *s. f*.... Aversion d'instinct ; répugnance naturelle ; ce qui repousse ; dégoût ; inimitié ; opposition.

SYMPATHISANT..... Sym-pa-th-is-ant, *adj.*.. Qui a de la sympathie, du goût ; qui a un penchant, un entraînement vers ; qui aime.

ANTIPATHIQUE..... Ant-i-pa-th-ique, *adj.*.. Contraire, opposé ; répugnant ; qui excite l'aversion, le dégoût.

SYMPATHIE..... Sym-pa-th-ie, *s. f*..... Convenance de sentiments ; aptitude à s'allier, à se pénétrer, à correspondre de cœur.

SYMPATHISER..... Sym-pa-th-is-er, *ver*... Convenir ; partager sentiments, peines, plaisirs ; avoir les mêmes penchants ; s'harmoniser.

SYMPATHIQUE..... Sym-pa-th-ique, *adj*... Relatif à la sympathie ; qui se correspond ; qui se ressemble ; qui se lie de cœur. Conforme.

SYMPATHIQUEMENT... Sym-pa-th-ique-ment, *adv.* D'une manière sympathique, correspondante ; par affection ; selon les penchants.

PAUME. Pau-m-e. ..... (PAU, *rad.* du PALME, PELLE, PLAT.) (PAU, *plat*, M, *rad.* de MAIN.) Mesure d'environ 3 pouces.

PAUMER..... Pau-m-er, *ver*..... Donner un coup de poing sur le visage. (Poumer la gueule.)

PAUMIER..... Pau-m-ier, *s. m*..... Maître du jeu de paume où les joueurs se ranvoient une balle avec le plat du battoir.

PAUMELLE..... Pau-m-elle, *s. f*..... Morceau de drap, de bois, qui protége la paume de la main d'un ouvrier. L'enture de porte.

PAUMURE..... Pau-m-ure, *s. f*..... EMPAUMURE. Partie du gant qui couvre la paume de la main. Sommet d'un bois de cerf.

ENPAUMER..... Em-pau-m-er, *ver*..... Recevoir la balle au beau milieu de la paume de la main, du battoir. Enjoler ; mener ; fasciner.

ENPAUMÉ..... Em-pau-m-é, *adj*..... Fasciné ; qui est dans les mains d'un autre ; pris par l'enchantement ; séduit ; subjugué ; dupé.

EMPAUMURE..... Em-pau-m-ure, *s. f*.... *Sav.* Haut de la tête du cerf à trois ou quatre andouillers. Ce qui couvre la paume de la main.

COURTE-PAUME..... Court-e-pau-m-e, *s. f.*. Jeu de paume avec les raquettes dans un clos carré-long formé de murailles.

LONGUE-PAUME..... Long-ue-pau-m-e, *s. f.*. Jeu de paume en plein champ sans murailles.

DEMI-PAUME..... De-m-pau-m-e, *s. f*.... Raquette de moitié plus légère que la raquette de paume.

PALMÉ..... Pal-m-é, *adj*..... *Sav.* Semblable à une main ouverte ; découpé en parties plates en forme de main ouverte.

PALMER..... Pal-m-er, *ver*..... *Sav.* Aplatir la tête d'une aiguille du côté opposé à la pointe.

PALMAIRE..... Pal-m-aire, *adj*..... *Sav.* Qui occupe la paume de la main ; placé sur le bord de cette paume ; qui y a rapport.

PALMAIRE..... Pal-m-aire, *s. m*..... *Sav.* Muscle de la paume de la main. Coquille de la famille des *Patilles*, aplatie au sommet.

PALMAIRES..... Pal-m-aires, *s. m*..... *Sav.* Animaux *Mammifères* qui ont des mains : le genre homme.

PALMIFORME..... Pal-m-i-forme, *adj*..... *Sav.* Dont les doigts, liés par une membrane, ont l'air d'une main ouverte.

PALMIPÈDE..... Pal-m-i-pède, *s. m*..... *Sav.* Ordre d'oiseaux *Nageurs* à pates courtes et à doigts réunis en main par une membrane.

PALMIPÈDES..... Pal-m-i-pèdes, *s. m*.... *Sav.* Animaux aquatiques des ordres supérieurs, qui ont les doigts liés par une membrane.

PALMO-PLANTAIRES... Pal-mo-plant-aires, *s. m.* *Sav.* Animaux *Mammifères* à quatre mains.

DEMI-PALME..... De-mi-pal-m-é, *adj*.... *Sav.* À moitié palmé ; dont les doigts sont à demi liés par une membrane. (Pieds d'oiseaux.)

PAUPIÈRE. Pau-p-ière. ..... Poils de la paupière.

PALPEBRAL..... Pal-pèbr-al, *adj*..... *Sav.* Qui a rapport aux paupières, qui y appartient.

PAUVRE. Pauvr-e. ..... (PAU, *rad.* de PEU, *petit*. C-G.) Mendiant, nécessiteux ; celui qui souffre de misère, de faim.

PAUVRET..... Pauvr-et, *adj*..... Pauvre petit ; digne de pitié, d'attachement, d'intérêt à cause de sa faiblesse ; humble.

PAUVRESSE..... Pauvr-esse, *s. f*..... Pauvre femme qui mendie.

PAUVREMENT..... Pauvr-e-ment, *adv*.... D'une manière pauvre ; dans l'indigence ; dans la pauvreté ; mal ; étroitement ; misérablement.

PAUVRETÉ..... Pauvr-et-é, *s. f*..... Besoin ; manque du nécessaire ; détresse ; misère. Chose vile, plate, commune.

APPAUVRIR..... A-p-pauvr-ir, *ver*..... Rendre, devenir pauvre. Retrancher, diminuer ; écourter. Épuiser ; amaigrir ; rendre stérile.

APPAUVRI..... A-p-pauvr-i, *adj*..... Devenu pauvre, misérable ; réduit à rien. Ruiné, épuisé ; dépouillé.

APPAUVRISSEMENT.... A-p-pauvr-isse-ment, *s. m.* Décadence ; perte ; chute graduelle vers la misère. Épuisement ; dépérissement ; faiblesse.

PAUPÉRISME..... Paupér-isme, *s. m*..... *Sav.* Classe, foule de pauvres d'une nation ; état, esprit, mœurs, tout ce qui s'y rattache.

PAVER. Pav-er. ..... (PAVIER, *frapper*. Lat. Étym.) Jeter en abondance ; multiplier extraordinairement.

PAVÉ..... Pav-é, *s. m*..... Caillou, morceau de grès, pierre dure, etc., propre à paver. Lieu, terrain, rue, etc., pavés.

PAVAGE..... Pav-age, *s. m*..... Ouvrage fait avec du pavé ; travail, matériaux du paveur. Pose du pavé. Prix d'un pavé.

PAVEMENT..... Pav-e-ment, *s. m*..... Action de paver ; matériaux nécessaires pour paver ; pavage de luxe.

PAVEUR..... Pav-eur, *s. m*..... Celui dont le métier est de paver les rues, les chemins, les cours.

DÉPAVER..... Dé-pav-er, *ver*..... Arracher, ôter, déplacer le pavé posé.

REPAVER..... Re-pav-er, *ver*..... Paver de nouveau ; réparer les dégradations du pavé.

PAVOIS. Pav-ois. ..... Tenture qui couvre le bord du navire le jour du combat et qui l'orne le jour de fête.

PAVOISER, PAVOYER... Pav-ois-er, *ver*..... PAVIER. Tendre le tour d'un navire de draps, de toiles ; hisser les pavillons, drapeaux, etc.

PAVIER..... Pav-ier, *s. m*..... *Sav.* Bords du vaisseau qui servent de garde-fous et qui portent la pavois.

PAVILLON..... Pav-ill-on, *s. m*..... Sorte de tente en pointe. Petit bâtiment isolé, avant-corps de bâtiment en forme de tente.

PAVILLON..... Pav-ill-on, *s. m*..... Tenture, tour de lit plissé en haut et suspendu en tente ; ce qui imite une tente.

PAVILLON..... Pav-ill-on, *s. m*..... Bannière, étendard national suspendu au mât d'un navire, armée, puissance navale, drapeau.

PAVESADE..... Pav-es-ade, *s. f*..... Toile, étoffe tendue autour du navire qui cache à l'ennemi le travail, les manœuvres du pont.

Digitized by Google

PAVOT, *s. m.*..... Plante qui porte de grandes fleurs à quatre pétales ou folioles, et dont le suc a la propriété d'assoupir.
PAYER, *ver.*..... Acquitter une dette; donner le salaire, le prix; rembourser; dédommager; expier. Contenter.
PAYS, *s. m.*..... Région, contrée; étendue de terre habitée. Habitant du pays.
PÉ, *s. m.*..... *Sav.* Montant d'osier dans les ouvrages de maindrerie. Ardoise fixée pour en porter un tas.
PÉAGE, *s. m.*..... Droit qu'on paye pour le passage des personnes, des animaux, des voitures, sur une route, un pont, etc.
PEAU, *s. f.*..... Tissu, cuir, membrane qui couvre à l'intérieur le corps des animaux; ce qui couvre, enveloppe.

PAVOT. Pa-v-ot..... Genre de plantes soporifiques et annuelles.
PAONACE. Pa-o-n-ac-e, *s f*..... *Sav. Inus.* Contient violette de pavot. Sorte d'*Anémone*.
PAPAVERACÉE. Papa-v-ér-ac-ée, *s. f*... *Sav.* Famille de plantes dont les pavots présentent et assignent les caractères généraux.
PAYER. Pay-er..... Se libérer; solder son compte.
PAYE, PAIE. Pay-e, *s. f*..... Solde des gens de guerre; acquit, salaire des ouvriers; gage. Remboursement d'une dette.
PAYEUR. Pay-eur, *s. m*..... Celui qui paye; fonctionnaire chargé de faire des payements, de solder rentes, pensions, etc.
PAYANT. Pay-ant, *adj*..... Qui paye; qui n'est pas gratuit; qui sert à payer. Qu'on doit payer (carte payante).
PAYABLE. Pay-able, *adj*..... Qui doit être payé à époques ou termes fixes; digne d'être payé; qu'on peut payer.
PAYEMENT, PAÏMENT. Pay-e-ment, *s. m*..... Ce qu'on donne pour éteindre une dette; acquit; solde. Action de payer. Récompense; salaire.
IMPAYABLE. Im-pay-able, *adj*..... Qu'on ne peut trop payer; inappréciable; sans prix; merveilleux. Bizarre; très-plaisant.
PARPAYE. Par-pay-e, *s. f*..... *Inus.* Fin de payement; solde définitive; complément de ce qui doit être payé.
PARPAYER. Par-pay-er, *ver*..... *Inus.* Achever, compléter, terminer un payement; parfaire un payement.
REPAYER. Re-pay-er, *ver*..... Payer une seconde fois; payer de nouveau.
SURPAYER. Sur-pay-er, *ver*..... Payer au delà de la juste valeur; acheter trop cher; payer plus qu'on ne doit.
MONTE-PAYE. Mon-te-pay-e, *s. f*.... Solde du soldat en garnison. Vieillard, domestique, soldat détraÿé quoique dispensé de service.
MONTE-PAYE. Mon-te-pay-e, *s. f*.... Celui qui ne peut pas payer l'impôt; qui ne paye pas ses contributions; non-valeur.
HAUTE PAYE. Haut-e-pay-e, *s. f*..... Solde plus élevée que la solde ordinaire. Celui qui reçoit une haute solde.
PAYS. Pa-ys..... Patrie, lieu de naissance; État, province, ville natale. Compatriote.
PAYSAGE. Pa-ys-ag-e, *s. m*..... Étendue de pays qu'on voit d'un seul aspect. Tableau, peinture d'une vue de campagne.
PAYSAGISTE. Pa-ys-ag-iste, *s. m*.... Peintre qui se livre à la représentation du paysage; exercé, habile dans l'art du paysage.
PAYSAN. Pa-ys-an, *s. m*..... Personne de la campagne; villageois; campagnard. Rustre, grossier, manant.
PAYSANNERIE. Pa-ys-an-n-er-ie, *s. f*.. Condition, manière, mœurs, esprit des paysans. Grossièreté, malhonnêteté, impolitesse.
À LA PAYSANNE. À-la-pays-an-n-e, *adv*... À la manière des paysans; grossièrement; incivilement; impoliment.
DÉPAYSER. Dé-pa-ys-er, *ver*..... Éloigner de son pays; en faire changer; changer de pays, de sujet. Dérouter, égarer.
DÉPAYSÉ. Dé-pa-ys-é, *adj*..... Qui est sorti de son pays. Qui a rompu le fil de ses idées; qui a changé d'habitudes.
PROPAGER. Pro-pa-g-er, *ver*..... Multiplier, reproduire par la génération. Disséminer, répandre, étendre par le pays.
PROPAGANDE. Pro-pa-g and-e, *s. f*.... Association pour répandre une opinion, une croyance. Communication, diffusion de doctrine.
PROPAGANDISTE. Pro-pa-g-and-iste, *s. m*. Membre d'une association pour propager une opinion; pour étendre les progrès d'une doctrine.
PROPAGATEUR. Pro-pa-g-at-eur, *s. m*.. Qui propage, engendre, accroît par génération. Qui répand une doctrine par le pays.
PROPAGATION. Pro-pa-g-at-ion, *s. f*... Multiplication par génération, reproduction; extension, accroissement; diffusion progressive.
PÉAGE. Pé-ag-e..... (PIED; AGE. C-G.) Lieu, bureau du payement de ce droit; passage, pontonage, barrage, etc.
PEAGER. Pé-ag-er, *s. m*..... Percepteur du péage.
PEAU. *V. Poil.* Peau..... Morceau de peau flasque et pendante; première couche de la peau. Cuir séparé de l'animal.
PEAUSSIER. Peau-s-ier, *s. m*..... Artisan qui prépare les peaux pour en faire des cuirs, des gants, des reliures, etc.
PEAUSSIER. Peau-s-ier, *adj*..... Qui tient, qui adhère à la peau; qui y a rapport, parlant d'un muscle.
PEAUSSERIE. Peau-s-er-ie, *s. f*..... Marchandise, commerce de peaux; art de les préparer; atelier, profession du pelletier.
PEAUCIER. Peau-c-ier, *s. m*..... *Sav* Famille de champignons à chapeau en demi-cercle plat, mince comme une peau.
PAISSON, PESSON. Pai-s-on, *s. m*..... *Sav.* PALISSON. Outil de fer à ouvrir et redresser les peaux; instrument propre à les étendre
PAISSONNER. Pai-s-on-n-er, *ver*..... *Sav.* Étendre, étirer une peau sur le paisson ou palisson.
PESSONUER. Pe-s-on-ure, *s. f*..... *Sav.* Ratissure de peau blanche qu'on fait en paissonnant la peau et dont on tire de la colle
EMPEAU. Em-peau, *s. m*..... *Sav.* Ente en écorce qui consiste à glisser l'œil sous la peau du sujet.
AURIPEAU, ORIPEAU. Or-i-peau, *s. m*..... Peau, lame de cuivre qui imite l'or; broderie de faux or, d'or passé; faux brillant.
PEAU-DE-CHAGRIN. Peau-de-chagr-in, *s. f*... Coquille du genre *Cône*.
PEAU DE CHAT. Peau-de-chat, *s. f*..... Coquille du genre *Porcelaine*.
PEAU DE CHIENNE. Peau-de-chien-n-e, *ver*. Polir avec la peau de chien de mer.
PEAU-DE-CIVETTE. Peau-de-civ-ette, *s. f*... Coquille du genre *Cône*.
PEAU-DE-LION. Peau-de-lion, *s. f*..... Coquille du genre *Rocher*.
PEAU-DE-MORILLE. Peau-de-mor-ill-e, *s. f*. Sorte de champignon du genre *Pezise*.
PEAU-DE-SERPENT. Peau-de-serp-ent, *s. f*... Coquille du genre *Cône*.
PEAU-DE-TIGRE. Peau-de-tigr-e, *s. f*.... Coquille du genre *Porcelaine*, à taches noires.
PEAUX-DOUCES. Peau-x-dou-ces, *s. f*... Famille de champignons *Agarics* dont la peau est douce au toucher, le chapeau bombé, etc
PALATINE. Pal-at-ine, *s. f*..... Fourrure de peau de martre que les femmes mettent sur le cou en hiver.
PELER. Pel-er, *ver*..... Enlever le poil; ôter la première peau; arracher la peau, l'écorce, l'enveloppe des choses.
PELE. Pel-é, *s. m*..... Personne sans considération. (Vieux pelé, un pelé et un tondu.)
REPELER. Re-pel-er, *ver*..... Peler une seconde fois; débourrer encore une peau, en langage de mégisserie.
PELOIR. Pel-oir, *s. m*..... Petit bâton qui sert à faire tomber la laine de dessus les peaux de mouton. (Mégisserie.)
PELAGE. Pel-ag-e, *s. m*..... Peau d'un animal; couleur de la peau d'un animal, du poil des chevaux, cerfs, etc.
PELARD. Pel-ard, *adj*..... Écorcé, pelé, dépouillé sur pied de son écorce pour faire du tan. (Bois pelard.)
PELADE. Pel-ad-e, *s. f*..... Maladie qui fait tomber les poils et les cheveux. Laine de certaines peaux tombée par la chaux
PELAUDER. *V. Peloter.* Pel-aud-er, *ver*..... *Peu us.* Battre, châtier; se battre à coups de poing; se meurtrir la peau du corps.
PELAIN, PLAIN. Pel-ain, *s. m*..... Chaux délayée dans de l'eau où l'on trempe les peaux pour les peler; cuve qui sert à cet objet
PELISSE. Pel-isse, *s. f*..... Robe, manteau de femme, mantelet garni, doublé de peaux, de fourrures.
NÉGREPELISSE. Nègre-pel-isse, *s. f*.... (NÈGRE, PELISSE.) Cotonnade qui se fabrique à *Négrepelisse*, dans le ci-devant Quercy.
PÈLERIN. *V. Agraire.* Pél-er-in, *s. m*..... (PEL. *par*; ER, *rad d'*AGRAIRE; IN, *rad d'*AGER. C-G.) Qui voyage en esprit de religion

Digitized by Google

PECHE, *s. f.*.... Gros fruit à noyau qui a beaucoup d'eau et qui est excellent à manger.

PÉCHER, *ver.*... Transgresser la loi divine, la loi religieuse. Commettre une faute. Prévariquer.

PÉCUNIAIRE, *adj.* Qui a rapport à l'argent; qui consiste en argent; payé, imposé en argent; qui procure de l'argent.

PÉDANT, *s. m.*... Mauvais maître d'école qui étale à tout propos le bagage d'un présomptueux savoir.

PEIGNE, *s. m.*... Instrument de buis, corne, ivoire, etc., qui présente une rangée de dents pour nettoyer les cheveux.

PÈLERIN..... Pèl-er-in, *s. m*..... Personne fine, adroite, dissimulée. Poisson du genre *Squale*, ou chien de mer et requin.

PÈLERINE..... Pèl-er-in-e, *s. f*..... Mantelet rabattu en fourrure, comme ceux des pèlerins, et qui couvre les épaules.

PÈLERINAGE..... Pèl-er-in-age, *s. m*.... Voyage du pèlerin; lieu saint pour la piété où les pèlerins vont en dévotion. Voyage.

PELLICULE..... Pel-l-ic-ule, *s. f*..... Peau très-mince, très-délicate; petite peau.

PELLICULE-ANIMÉE... Pel-l-ic-ule-anim-é-e, *s. f.* Animalcule du genre des *Planaires*, plat comme une peau, oblong et qui a deux yeux.

PELLETIER..... Pel-l-et-ier, *s. m*..... Qui prépare et vend la pelleterie, qui fait le commerce des fourrures; ouvrier en pelleterie.

PELLETERIE..... Pel-l-et-er-ie, *s. f*..... Art de préparer les fourrures; commerce, magasin, occupation du pelletier. Peaux préparées.

PELOUSE..... Pel-ouse, *s. f*..... Terrain couvert d'un gazon ou d'une herbe épaisse et courte comme les poils serrés d'une peau.

PELU..... Pel-u, *adj*..... Garni de poil comme une peau; velu; couvert de poil.

PELURE..... Pel-ure, *s. f*..... Peau, enveloppe de fruits, de légumes, de ce qu'on pèle; peau formée sur le fromage, etc.

PELURE-D'OIGNON.... Pel-ure-d'oign-on, *s. f.* Petit champignon *Agaric* dont la couleur est celle de la peau d'oignon.

EMPLURE..... Em-pl-ure, *s. f*..... *Sav.* Feuilles dont le batteur d'or garnit ses outils pour amortir les coups et en garantir l'or.

SURPLIS..... Sur-pl-is, *s. m*..... Sorte de chemise plissée des prêtres, venant à mi-jambe avec deux ailes pendantes par derrière.

PELUCHE. PLUCHE.... Pel-uch-e, *s. f*..... Étoffe de laine, soie, fil, ou poil de chèvre, etc., à poils très-longs d'un côté.

PELUCHE..... Pel-uch-e, *s. f*..... Touffe de feuilles délitées qui orne quelques fleurs et qui imite une touffe de poils.

PELUCHÉ..... Pel-uch-é, *adj*..... Velu comme une peau; fait en manière de peluche. parlant des étoffes et de certaines plantes.

PELUCHER..... Pel-uch-er, *ver*..... Perdre son poil; se couvrir de poils dégagés du tissu par le frottement, parlant des étoffes.

PELACHE..... Pel-ach-e, *s. f*..... *Sav.* Peluche grossière.

PLUSER..... Pl-us-er, *ver*..... *Sav.* Éplucher la laine, en enlever les pailles, bourres, ordures, parlant du cardeur de laine.

ÉPLUCHER..... É-pl-uch-er, *ver*..... Nettoyer, monder; ôter le mauvais, le gâté; enlever l'ordure; épouillar. Rechercher avec soin.

ÉPLUCHEUR..... É-pl-uch-eur, *s. m*..... Qui épluche; qui ôte pailles, bourres, ordures des étoffes. Censeur, informateur, examinateur.

EPLUCHOIR..... Épl-uch-oir, *s. m*..... Petit couteau à éplucher; outil de quelques artisans pour nettoyer et unir leurs ouvrages.

EPLUCHURE..... É-pl-uch-ure, *s. f*..... Ordure que l'on ôte en épluchant; reste; saleté; rebut; immondice.

ÉPLUCHAGE..... É-pl-uch-age, *s. m*.... ÉPLUCHEMENT. Action d'éplucher; d'enlever avec soin l'ordure. Examen, recherche scrupuleuse.

PÊCHE. Pêch-e..... (PERSICUM, *de Perse. Originaire de Perse.* Lat. Etym.)

PÊCHER..... Pêch-er, *s. m*..... Arbre du genre *Amandier* qui porta la pêche.

AVANT-PÊCHE..... A-v-ant-pêch-e, *s. f*.... Espèce de pêche qui mûrit avant les autres.

PÉCHER. Pêch-er..... Faillir contre la morale, contre la règle. Mal user d'une qualité. Manquer de.

PÊCHE..... Pêch-é, *s. m*..... Violation de la loi religieuse; faute; offense; prévarication; embarras.

PÉCHEUR..... Pêch-eur, *s. m*..... Qui commet des péchés; sujet, enclin, habitué au péché. Chargé de fautes; coupable.

PECCABLE..... Pec-c-ab-le, *adj*..... *Sav.* Capable de pécher; faillible; sujet à faillir; fautif.

PECCADILLE..... Pec-c-ad-ille, *s. f*..... Petit péché; faute légère; faiblesse.

PECCAVI..... Pec-c-av-i, *s. m*..... *Sav. (J'ai péché.* Lat.) Contrition sincère; repentir qui fait qu'on confesse sa faute.

PECCANT..... Pec-c-ant, *adj*..... *Sav.* Qui pèche, parlant de l'humeur; qui pèche par la qualité ou la quantité.

IMPECCABLE..... Im-pec-c-able, *adj*.... *Sav.* Incapable de pécher; qui ne peut pécher, faillir; incapable de faillir; infaillible.

IMPECCABILITÉ..... Im-pec-c-abil-it-é, *s. f.* *Sav.* État de celui qui ne pèche pas, qui ne peut faillir; vertu qui rend incapable de pécher.

IMPECCANCE..... Im-pec-c-ance, *s. f*.... *Sav.* Privilége, principe qui empêche de pécher, de faillir; impeccabilité.

PÉCUNIAIRE. Pé-cu-n-aire ..... *Inus.* (PECUS, *bétail.* Lat. Etym. *La monnaie portait primitivement l'empreinte d'animaux.*)

PÉCUNE..... Pé-cu-ne, *s. f*..... *Inus.* Argent comptant; monnaie.

PECUNIEUX..... Pé-cu-n-eux, *adj*..... Qui a beaucoup d'argent, qui en est fourni; riche en argent comptant.

PÉCULE..... Pé-c-ul-e, *s. m*..... *Sav.* Ce qu'une personne en puissance d'autrui peut, par son travail, acquérir et dépenser.

PÉCULAT..... Pé-c-ul-at, *s. m*..... *Sav.* Concussion, dépréd ation; vol des deniers publics par ceux qui les administrent.

PÉCULATEUR..... Pé-c-ul-at-eur, *s. m*.... *Sav. Inus.* Coupable de péculat, de malversation et d'abus dans la gestion des finances.

PÉDANT. Pé-d-ant..... Qui veut tout assujettir à ses petites règles. Exact, sévère, prétentieux dans des riens.

PÉDANT..... Pé-d-ant, *adj*..... (PE, PAIS, *enfant*, Gr. D, *harm.*; ANT, *agissant*.) Qui sent le pédant, qui en a l'air, le ton.

PÉDANTER..... Pé-d-ant-er, *ver*..... Faire mal le métier de régent de classes de collége; être un méchant instituteur.

PÉDANTERIE..... Pé-d-ant-er-ie, *s. f*.... Métier de maître de classe; vice, manière ridicule, minutieuse du pédant; affectation de savoir.

PÉDANTESQUE..... Pé-d-ant-esque, *adj*.... Bouffi, boursouflé, enflé de vieilles sciences; sentant le pédant; propre au pédant.

PÉDANTESQUEMENT... Pé-d-ant esque-ment *adv.* D'un air, d'un ton pédant; avec l'importance, l'arrogance affectée. L'esprit rogue du pédant.

PÉDANTISER..... Pé-d-ant-is-er, *ver*.... *Sav.* Faire son pédant; affecter l'air savant, capable; bavar un savoir affecté, pontilleux.

PÉDANTISME..... Pé-d-ant-isme, *s. m*.... Air, ton, caractère, manières, habitudes de pédant; pédanterie.

DÉPÉDANTISER..... Dé-pé-d-ant-is-er, *ver*... *Sav.* Faire perdre, ôter le ton dur, la morgue des pédants; rendre un pédant moins rogue

PÉDAGOGUE..... Pé-d-agog-u-e, *s. m*.... *Sav.* (PAIS, *enfant*; AGOGOS, *conducteur.* Gr.) Instituteur, précepteur. Censeur officieux.

PÉDAGOGIE..... Pé-d-agog-ie, *s. f*..... *Sav.* Instruction, éducation, enseignement des enfants; établissement public d'éducation.

PÉDAGOGIQUE..... Pé-d-agog-ique, *adj*.... *Sav.* Qui a rapport à l'éducation des enfants; propre au pédagogue.

PÉDÉRASTE..... Pé-d-ér-ast-e, *s. m*.... *Sav.* Celui qui est adonné à la pédérastie.

PÉDÉRASTIE..... Pé-d-ér-ast-ie, *s. f*..... *Sav.* Vice. habitude d'une débauche contre nature.

ORTHOPÉDIE..... Ortho-péd-ie, *s. f*.... (ORTHOS, *droit*; PAIDÉIA, *instruction.* Gr.) Art de corriger les difformités des enfants.

ORTHOPÉDIQUE..... Ortho-péd-ique, *adj*.... Relatif, propre à l'art de corriger les difformités de la taille ou du corps; qui concerne cet art

ORTHOPÉDISTE..... Ortho-péd-iste, *s. m*.... Qui s'occupe particulièrement, qui s'exerce à l'orthopédie; qui en fait sa profession.

PEIGNE. Peign-e..... Plaque hérissée d'aiguilles de fer pour démêler, apprêter la laine, le chanvre, le lin, etc.

PEIGNE..... Peign-e, *s. m*..... Instrument d'arts et métiers qui a la forme de peigne, ou qui sert à démêler, à décrasser, etc.

PEIGNE..... Peign-e, *s. m*..... Genre de coquille *bivalve régulière*. Peigne de Vénus, sorte de *Cerfeuil*. Maladie des chevaux.

PEIGNER..... Peign-er, *ver*..... Démêler, nettoyer avec le peigne. Préparer, carder le lin, le chanvre. Battre, maltraiter.

PEIGNÉ..... Peign-é, *adj*..... Soigné, d'une propreté recherchée. D'une exactitude trop minutieuse.

Digitized by Google

PEINDRE, *ver*... **Représenter, dessiner par des traits ou des couleurs ; faire l'image de ; colorier ; mettre en couleur.**
PEINE, *s. f.*..... **Châtiment, punition ; supplice. Douleur, affliction, souffrance. Inquiétude d'esprit. Répugnance.**

PEIGNAGE..... Peign-age, *s. m*..... Action de peigner la laine, le chanvre, etc. Opération, ouvrage, prix de celui qui les peigne.
PEIGNEUR..... Peign-eur, *s. m*..... Ouvrier qui peigne la laine, le chanvre, le lin, etc.
PEIGNIER..... Peign-ier, *s. m*..... Fabricant, marchand de peignes.
PEIGNOIR..... Peign-oir, *s. m*..... Manteau, chemise de toile ou de coton dont on se couvre pour se peigner ou se baigner.
PEIGNON..... Peign-on, *s. m*..... Paquet de chanvre effilé que les fileurs attachent à une quenouille.
PEIGNONS..... Peign-ons, *s. m*..... Très-mauvaise qualité, rebut, reste de laines peignées avant d'être filées.
PEIGNURES..... Peign-ures, *s. f*..... Cheveux qui tombent de la tête et qui s'attachent au peigne quand on se peigne.
REPEIGNER..... Re-peign-er, *ver*..... Peigner de nouveau ; rajuster, orner, réparer, débrouiller avec le peigne.

PEINDRE. Pe-in-d-re..... Décrire ; présenter en peroles le tableau de ; caractériser.
PEINTRE..... Pe-in-t-re, *s. m*..... Qui exerce l'art de peindre ; qui met en couleur les murs, lambris, etc. Qui représente au vif
PINTEREAU..... P-in-t-er-eau, *s. m*.... Méchant, mauvais petit peintre ; barbouilleur de toiles.
DEPEINDRE..... De-pe-in-d-re, *ver*.... Décrire, figurer, caractériser, représenter par le discours ; exprimer vivement.
REPEINT..... Re-pe-in-t, *s. m*..... Endroit d'un tableau qui a été retouché, où l'on a appliqué de nouvelles couleurs.
REPEINDRE..... Re-pe-in-d-re, *ver*.... Peindre de nouveau ; réparer une peinture. Reproduire en imagination.
PEINTURE..... Pe-in-t-ur-e, *s. f*..... Art de reproduire un objet. Ouvrage, tableau d'artiste. Couleur, en général, mise ou à mettre.
PEINTURER..... Pe-in-t-ur-er, *ver*..... Enduire, couvrir de couleur ; mettre en couleur.
PEINTUREUR..... Pe-in-t-ur-eur, *s. m* .. Barbouilleur ; celui qui étend les couches de couleur.
PEINTURAGE..... Pe-in-t-ur-age, *s. m*... Action de peinturer ; ouvrage de celui qui a étendu la couleur ; mise en couleur.
PINCEAU, *P. Vincr.*.. P-in-c-eau, *s. m*..... Mèche, faisceau de poils lié d'un bout à une tige et qui sert à étendre la couleur.
PINCEAU..... P-in-c-eau, *s. m*..... Manière de peindre propre à un artiste. Manière d'imager, de figurer, d'exprimer les choses
PINCEAU..... P-in-c-eau, *s. m*..... Toupe d'Amérique du nord, qui a une sorte de pinceau au museau.
PINCEAU-DE-MER.... P-in-c-eau-de-mer, *s. m* Vers dont les tentacules étendus ressemblent à des pinceaux.
TORCHE-PINCEAU.... Torch-e-pin-c-eau, *s. m*. Linge qui sert à essuyer la palette et les pinceaux des peintres.
PINCELIER..... P-in-c-el-ier, *s. m*..... Petit bassin où le peintre trouve à essuyer son pinceau et à l'emboire d'huile.
PITTORESQUE..... P-it-t-or-esque, *adj*.... Concernant la peinture ; beau à peindre ; saisissant ; d'un grand caractère ; d'un bel *effet*.
PITTORESQUEMENT... P-it-t-or-esque-ment, *adv*. D'une manière grande, expressive ; qui peint bien et l'esprit ; qui est d'un bel effet.
PEINTADE. PINTADE... Pe-in-t-ad-e, *s. f*..... Oiseau à plumage d'un gris bleuâtre semé de taches blanches comme si on les avait peintes.
PEINTADEAU..... Pe-in-t-ad-eau, *s. m*... Jeune peintade.
PINTADE..... P-in-t-ad-e, *s. f*..... Coquille du genre *Avicule*. Coquille du genre *Porcelaine*. Serpent du genre *Anguis*.

PEINE. Pein-e..... Aversion. Travail, fatigue, labeur. Salaire, prix de la peine. Difficulté, entrave ; embarras.
À PEINE..... À-pein-e, *adv*..... À GRAND'PEINE. Presque pas ; bien peu ; à regret ; difficilement. Dans l'instant ; depuis peu.
SANS PEINE...... Sans-pein-e, *adv*..... Facilement, à l'aise ; sans difficulté ; tout naturellement ; librement ; commodément.
PEINER..... Pein-er, *ver*..... Chagriner, inquiéter ; tourmenter, fatiguer ; travailler trop ; s'efforcer ; lasser ; répugner.
PEINÉ..... Pein-é, *adj*..... Affligé, chagriné ; excédé, harassé, las ; fait avec peine ; sentant la peine, le travail.
PÉNIBLE..... Pén-ible, *adj*..... Laborieux ; onéreux, fatigant ; qui donne de la peine. Difficile, douloureux, coûteux.
PÉNIBLEMENT..... Pén-ible-ment, *adv*.... Avec peine ; difficilement ; avec labeur ; avec répugnance ; douloureusement.
PÉNURIE..... Pén-ur-ie, *s. f*..... Extrême disette ; manque absolu ; détresse, pauvreté, misère ; besoin, nécessité.
PENADER..... Pen-ad-er, *ver*..... *Inus.* Marcher, se traîner avec peine ; marcher dans la boue.
PENANCE..... Pen-anc-e, *s. f*..... *Sav. Inus.* Pénitence, regret, douleur, repentir cuisant du mal qu'on a fait.
PÉNANCIER..... Pén-anc-ier, *s. m*..... *Sav. Inus.* Prêtre commis par l'autorité religieuse pour absoudre certains cas.
PÉNITENT..... Pén-it-ent, *s. m*..... Qui a regret de l'offense faite ; contrit ; pénétré de regret ; qui fait pénitence.
PÉNITENT..... Pén-it-ent, *s. m*..... Qui se confesse. Initié à une confrérie vouée aux exercices de pénitence.
PÉNITENCE..... Pén-it-enc-e, *s. f*..... Regret, douleur d'avoir péché ; ce qui est ordonné ou fait pour expier les péchés.
PÉNITENCE..... Pén-it-enc-e, *s. f*..... Prière, austérité expiatrice. Punition infligée pour une faute. Vie ; sacrement ; expiation.
PÉNITENCIER..... Pén-it-enc-ier, *s. m*... *Sav.* Prêtre commis par l'autorité religieuse pour absoudre certains cas. Prison de correction.
SOUS-PÉNITENCIER.... Sous-pén-it-enc-ier, *s. m*. *Sav.* Prêtre soumis au pénitencier titulaire et commis pour le suppléer.
PÉNITENCERIE..... Pén-it-enc-er-ie, *s. f*... *Sav.* Charge, fonction, dignité de penitencier.
PÉNITENTIEL..... Pén-it-ent-iel, *s. m*.... *Sav.* Rituel de la pénitence.
PÉNITENTIAUX..... Pén-it-ent-i-aux, *adj*... *Sav.* PÉNITENTIELLES. Concernant, réglant, touchant, respirant la pénitence ; qui y tient.
PÉNITENTIAIRE..... Pén-it-ent-i-aire, *adj*... Destiné, employé, fait pour l'amélioration morale des condamnés ; qui a ce but, qui y prétend.
IMPENITENT..... Im-pén-it-ent, *adj*..... Endurci, persévérant dans le péché ; sans regret de ses fautes ; qui meurt sans se repentir.
IMPENITENCE..... Im-pén-it-enc-e, *s. f*... Endurcissement, persévérance dans le mal ; constance dans l'iniquité.
REPENTIR..... Re-pen-t-ir, *ver*..... Avoir du regret ; éprouver une vive douleur ; se reprocher ses fautes ; être contrit.
REPENTIR..... Re-pen-t-ir, *s. m*..... Sentiment de regret, de douleur, d'affliction, d'avoir fait ou négligé de faire une chose.
REPENTIE..... Re-pen-t-ie, *s. f*..... *Sav.* Religieuse repentante.
REPENTANT..... Re-pen-t-ant, *adj*..... Qui se repent de ses fautes ; qui se les reproche ; qui a des regrets, des remords.
REPENTANCE..... Re-pen-t-ance, *s. f*.... Douleur, contrition qu'on éprouve de ses péchés ; componction ; chagrin.
PENAL..... Pén-al, *adj*..... Qui condamne, assujettit à une peine ; concernant, fixant, prononçant, infligeant une peine
PÉNALITÉ..... Pén-al-it-é, *s. f*..... Tout ce qui est relatif aux peines ; l'ensemble, l'harmonie, la gradation des peines dans la loi.
PENAUD..... Pen-aud, *adj*..... Embarrassé, honteux, interdit ; qui est comme au supplice ; confus, démonté, stupéfait.
PUNIR..... Pun-ir, *ver*..... Infliger la peine d'une faute ; châtier, corriger, réprimer ; imposer une peine.
PUNISSABLE..... Pun-iss-able, *adj*..... Qui mérite d'être puni, réprimé ; digne de châtiment, de peine ; qu'on doit punir. Coupable.
PUNISSEUR..... Pun-iss-eur, *s. m*..... Qui punit ; qui châtie ; vengeur. (Dieu punisseur et rémunérateur. VOLTAIRE.)
PUNITION..... Pun-it-ion, *s. f*..... Action de punir ; châtiment, peine infligée, répression ; correction ; supplice.
IMPUNI..... Im-pun-i, *adj*..... Demeuré sans punition ; soustrait à la peine ; quitte ; qui échappe au supplice.
IMPUNÉMENT..... Im-pun-é-ment, *adv*... Sans punition ; sans encourir de peine ; sans vengeance. En sûreté ; sans danger ; sans risque.
IMPUNITÉ..... Im-pun-it-é, *s. f*..... Manque de punition ; affranchissement d'une peine méritée. Sécurité du coupable.

Digitized by Google

PELLE. *s. f.*..... Plaque de fer ou de bois fixée au bout d'un long manche, pour bêcher, ramasser, lever les terres.
PELOTE. *s. f.*.... Boule que forme un fil de laine, soie, coton, etc., roulé sur lui-même. Boule de neige.
PÉNATES, *s. m.*.. Dieux domestiques des païens; dieux protecteurs de la maison. Habitation; domicile; maison.
PENCHER, *ver.*... Baisser; mettre hors d'aplomb; incliner; aller en baissant. Être porté, disposé, enclin à.
PENDRE, *ver.*.... Attacher en haut; accrocher en l'air; brancher; étrangler à la potence, au gibet.

PELLE. Pel-l-e..... (PEL, PAL, *rad. probable de* PLAT, PLANE, PAUME, *etc. Ce qui est plat, mince.*)
PELETTE. Pel-ett, *s. f.*..... Petite pelle, instrument qui sert à couper la terre dont on fait les briques.
PELLÂTRE. Pel-l-âtre, *s. f.*..... Partie la plus large d'une pelle.
PELLÉE, PELLETÉE. Pel-l-ée, *s. f.*..... PELLERÉE. La pleine pelle; tout ce que peut contenir une pelle; ce qui peut tenir dessus.
PELLE D'AVIRON. Pel-l-e-d'a-vir-on, *s. f.*.. Partie plate de l'aviron qui entre dans l'eau et y cherche la résistance et l'appui pour l'élan.
PELLE-À-CUL. Pel-l-e-k-eul, *s. f.*..... Chaise de jardin dont le siége est fait en forme de pelle ou de pelâtre.
PELLERON. Pel-l-er-on, *s. m.*..... Petite pelle longue et étroite qui sert à enfourner les petits pains dans les boulangeries.
EMPELLEMENT. Em-pel-l-e-ment, *s. m.* Construction où jouant les poutes, vannes ou pelles à retenir ou lâcher les eaux. Bonde.
PALE. Pal-e, *s. f.*..... Petite vanne qui sert à ouvrir et à fermer le bief d'un moulin. Partie plate de la rame.
PALET. Pal-et, *s. m.*..... Quartier de pierre ou de métal plat et rond qu'on jette au plus près d'un but marqué au jeu.
PALETER. Pal-et-er, *ver.*..... Jouer souvent au palet. Faire glisser le palet sur la terre; raser avec le palet.
PALOT. Pal-ot, *s. m.*..... Vieille bêche, louchet, boyau qui sert à gratter le sable, à fouiller dans le sable. Rustre.
PALON. Pal-on, *s. m.*..... Petite pelle; spatule, pochon à remuer, à puiser la matière employée dans les arts.
PALRAGE. Pal-r-âge, *s. m.*..... Remuage à la pelle; travail de ceux qui remuent les grains, le sel avec la pelle.
PALETTE. Pal-ett-e, *s. f.*..... Petit battoir; planche mince, courte et plate, emmanchée pour jouer au volant.
PALETTE. Pal-ette, *s. f.*... ..... Planchette très-mince de forme à peu près ronde qui sert à étendre les couleurs des peintres.
PALETTE. Pal-ett-e, *s. f.*..... Écuelle de métal pour recueillir le sang d'une saignée. Sang recueilli d'une saignée. Oiseau.
PALETTE-À-DARD. Pal-ette-à-dard, *s. f.*... Sorte de champignon *Agaric* à chapeau hérissé de pointes.
PALERON. Pal-er-on, *s. m.*..... Partie de l'épaule de certains animaux qui est plate et charnue.
PALLIER. Pal-l-ier, *s. m.*..... Plate-forme servant de repos dans un escalier, sur un perron, etc., plain-pied.
PALAIS. Pal-ais, *s. m.*..... Partie plate, voûtée et supérieure du dedans de la bouche; sens du goût.
PALAIS-DE-BŒUF. Pal-ais-de-bœuf, *s. m.*... Espèce de coquille à levre hérissée de tubercules qui imitent les papilles de la langue du bœuf.
PALAIS-DE-LIÈVRE. Pal-ais-de-lièvr-e, *s. m.* Lisseron commun, plante laiteuse.
PALATALE. Pal-at-ale, *adj.*..... Produit par le mouvement de la langue qui va toucher le palais, parlant des consonnes.
PALATIN. Pal-at-in, *adj.*..... Qui a rapport au palais, à la partie supérieure du dedans de la bouche.
NASO-PALATIN. Nas-o-pal-at-in, *adj.*... Relatif au ganglion qui tient à l'os du crâne et au palais. (Nerf.)
PELOTE. *V. Peau.* Pel-ot-e..... Chose serrée en rond. Coussinet à fixer les épingles. Marque, touffe blanche au front du cheval.
PELOTER. Pel-ot-er, *ver.*..... Jouer à la paume sans règle; s'amuser avec une pelote. Rouer de coups; maltraiter.
PELOTON. Pel-ot-on, *s. m.*..... Petite pelote de soie, laine, fil, etc.; balle pour jouer à la paume sans enveloppe de drap.
PELOTON. Pel-ot-on, *s. m.*..... Personne petite et grasse. Oiseau rond de graisse. Groupe de personnes; petite troupe. Amas.
PELOTONNER. Pel-ot-on-n-er, *ver.*.... Mettre en peloton; se rouler, s'entrelacer en rond. S'assembler, se réunir.
PELOTAGE. Pel-ot-âge, *s. m.*..... *Sav.* Troisième espèce des laines du *Vigogne* qui vient d'Espagne en pelotes.
EMPELOTÉ. Em-pel-ot-é, *adj.*..... *Inus.* Qui a comme un peloton dans le gésier; qui ne peut digérer les aliments. (Faucon.)
DÉSEMPLOTOIR. Dé-s-em-pl-ot-oir, *s. m.* *Inus.* Outil pour tirer du gésier des oiseaux de proie la viande qu'ils ne peuvent digérer.
PENCHER. Pen-ch-er..... (PEN, *rad. probable de* PAN, *côté, face; de* PENDRE, *etc.*) Donner la préférence.
PENCHÉ. Pen-ch-é, *adj.*..... Qui verse, qui penche du côté; plié, courbé; baissé, incliné.
PENCHANT. Pen-ch-ant, *s. m.*..... Baisse; descente; terrain incliné; décadence, déclin. Goût, inclination, propension; aptitude.
PENCHANT. Pen-ch-ant, *adj.*..... Baissé; incliné; qui penche; qui décroît; qui est sur son déclin; qui tire à sa fin.
PENCHEMENT. Pen-ch-e-ment, *s. m.*... Action, mouvement de celui qui se penche; état d'une chose penchée, inclinée.
ÉPANCHER. É-pan-ch-er, *ver.*..... Verser doucement; laisser couler en inclinant le vase. Ouvrir son cœur; confier ses secrets.
ÉPANCHÉ. É-pan-ch-é, *adj.*..... Extravasé, versé au dehors; transversé; répandu.
ÉPANCHEMENT. É-pan-ch-e-ment, *s. m.*.. Effusion, écoulement, extravasion d'une liqueur; affluence. Confiance; ouverture de cœur.
ÉPANCHOIR. É-pan-ch-oir, *s. m.*..... Trou, issue, ouverture par où s'écoule l'eau d'un canal.
EXPANSIF. Ex-pan-s-if, *adj.*..... Qui se dilate; qui peut se dilater ou dilater; qui s'étend; qui a besoin de s'épancher.
EXPANSIBLE. Ex-pan-s-ible, *adj.*.... Capable de se dilater, de s'élargir, de s'étendre, de se communiquer, de s'épancher.
EXPANSIBILITÉ. Ex-pan-s-ibil-ité, *s. f.*... Propriété de ce qui tend à occuper un plus grand espace, à s'étendre, à écarter ses molécules.
EXPANSION. Ex-pan-s-ion, *s. f.*..... Action, état de ce qui se dilate, s'élargit, s'étend. Dilatation des fluides. Épanchement du cœur.
ÉPANDRE. É-pan-d-re, *ver.*..... Éparpiller, semer, verser çà et là; disperser; étendre.
ÉPANDAGE. É-pand-age..... Action d'épandre, d'éparpiller, de disséminer le fumier. etc.
REPANDRE. Re-pan-d-re, *ver.*..... Verser, laisser couler, tomber. Disperser, disséminer; distribuer. Publier. Dissiper; exhaler.
RÉPANDU. Ré-pan-d-u, *adj.*..... Versé; connu; qui voit beaucoup de monde, qui a de nombreuses connaissances.
ÉPANOUIR. *V. Panouir.* É-pan-ou-ir, *ver.*..... Déployer ses feuilles hors l'enveloppe du bouton. S'élargir. Se réjouir; se dérider.
ÉPANOUISSEMENT. É-pan-ou-iss-ement, *s. m.* Action de s'épanouir; développement; dilatation. Joie; épanchement; effusion du cœur.
PROPENSION. Pro-pen-s-ion, *s. f.*..... Pente, tendance naturelle d'une chose vers un point. Inclination; naturel; goût.
PENDRE. Pen-d-re..... Être en l'air; être suspendu. Tomber trop; descendre trop bas.
REPENDRE. Re-pen-d-re, *ver.*..... Pendre de nouveau; rattacher en haut ce qui était tombé en se détachant.
SUSPENDRE. Sus-pen-d-re, *ver.*..... Attacher, soutenir en l'air. Surseoir, différer, interrompre. Interdire un fonctionnaire.
PENDU. Pen-d-u, *adj.*..... Qui est attaché à la potence, supplicié. Utilité, employé aussitôt.
SUSPENDU. Sus-pen-d-u, *adj.*..... Élevé, attaché en l'air; fixé en haut. Agité, ballotté. Arrêté; discontinué, interrompu. Interdit.
PENDANT. Pen-d-ant, *adj.*..... Qui pend; accroché; branché; tenant à. Indécis; qui est à juger au tribunal. Mis en cause.
PENDANT. Pen-d-ant, *s. m.*..... Ce qui pend à une chose; parure d'oreille. Partie, tableau, sculpture correspondante. Pareil.
PENDANT. Pen-d-ant, *prép.*..... Durant; dans le temps; en attendant. — PENDANT QUE, *conj.* Tandis que; en attendant.
CEPENDANT. Ce-pen-d-ant, *adv.*..... Pendant cela, pendant ce temps-là; pourtant, néanmoins; toutefois; nonobstant.
PENDAISON. Pen-d-ais-on, *s. f.*..... Action d'attacher au gibet, de pendre à la potence; exécution, supplice du pendu.
PENDABLE. Pen-d-able, *adj.*..... Qui mérite d'être pendu; digne de la corde; sentant la hart; tout à fait méchant.

Digitized by Google

PENDARD..... Pen-d-ard, *s. m*..... Vaurien, fripon, gibier de potence; homme pendable; chenapan.

BLANC-PENDARD..... Blanc-pen-d-ard, *s. m*... Nom de la *Pie-grièche grise*.

GRIS-PENDARD..... Gris-pen-d-ard, *s. m*... *Pie-grièche-écorcheur*.

PENDOIR..... Pen-d-oir, *s. m*..... *Sav.* PENDEUR. Bout de corde à laquelle tient une poulie pour attacher la manœuvre.

PENDRUB..... Pen-d-eur, *s. m*..... Nom d'une sorte de *Pie-grièche*.

PENDOIR..... Pen-d-oir, *s. m*..... *Sav.* Bout de corde qui sert à pendre le lard des charcutiers.

PENDERIE..... Pen-d-er-ie, *s. f*..... *Sav.* Suite, rangée de perches disposées pour tendre les peaux des mégissiers.

PENDENTIF..... Pen-d-ent-if, *s. m*..... Portion de voute placée entre les quatre grands arcs qui supportent un dôme, une coupole.

PENDILLE..... Pen-d-il-ler, *ver*..... Être suspendu en l'air; être en l'air, agité par les vents; balancer; brandiller.

PENDILLON..... Pen-d-il-l-on, *s. m*.... Verge rivée avec la tige de l'échappement pour mouvoir et faire vibrer le pendule. (Horloger.)

PENDULE..... Pen-d-ul-*e*, *s. m*..... Balancier, poids suspendu qui va et vient à des temps égaux et par des oscillations régulières.

PENDULE..... Pen-d-ul-*e*, *s. f*..... Horloge mue par un poids ou un ressort, réglée par les oscillations égales d'un pendule.

PENDULIER..... Pen-d-ul-ier, *s. m*..... Horloger qui ne fait que des pendules; marchand de pendules.

PENDULINE..... Pen-d-ul-ine, *s. f*..... Oiseau, *Mésange* du Languedoc. Genre d'oiseaux d'Amérique qui pendent leur nid aux arbres.

PENDULISTE..... Pen-d-ul iste, *s. m*..... Ébéniste, menuisier en fin qui fait spécialement des boîtes de pendules et de montres.

FILIPENDULE..... Fil-i-pen-d-ul-*e*, *s. f*... Plante *Rosacée* qui a des grosseurs ou tubérosités pendues aux fils chevelus de ses racines.

APPENDRE..... A-p-pen-d-re, *ver*..... Pendre, suspendre; attacher à une voûte, à des piliers, à un lieu saint en signe d'hommage.

APPENDICE..... A-p-pen-d-ice, *s. m*.. Supplément; complément. Dépendance, accessoire. Partie, saillie, prolongement d'une chose.

APPENDICULE..... A-p-pen-d-ic-ul-*e*, *s. f*. *Sav.* Petit appendice; petit morceau; petit prolongement d'une chose. Languette en saillie sur.

APPENDICULE..... A-p-pen-d-ic-ul-*é*, *adj*. *Sav.* Garni d'un ou de plusieurs appendices, de parties saillantes et accessoires. (Bot.)

APPENDANCE..... A-p-pen-d-ance, *s. f*... *Inus.* Héritage nouvellement acquis.

DÉPENDRE..... Dé-pen-d-re, *ver*..... Détacher ce qui pend; décrocher. Dépenser.

DEPENDRE..... Dé-pen-d-re, *ver*..... Être subordonné, assujetti; relever, tenir, dériver, provenir de; se rattacher à; être influencé.

DEPENDANT..... Dé-pen-d-ant, *adj*..... Lié, subordonné; qui relève de; sujet, vassal; attenant; connexe; tenant, soumis. Résultant.

DEPENDANCE..... Dé-pen-d-ance, *s. f*.... Infériorité; vasselage, sujétion; attenance; liaison, connexité; suite; accessoire nécessaire.

DEPENDAMMENT..... Dé-pen-d-am-ment, *adv*. Avec dépendance; d'une manière dépendante; en sous-ordre; en sujet.

INDEPENDANT..... In-dé-pen-d-ant, *adj*... Volontaire; libre; qui ne dépend, qui aime à ne dépendre de personne. Séparé; sans rapport.

INDEPENDANT..... In-dé-pen-d-ant, *s. m*.. Attaché à une secte qui ne reconnaît aucune autorité religieuse.

INDEPENDANCE..... In-dé-pen-d-ance, *s. f*.. État d'une personne d'un état indépendant; liberté complète. Goût, esprit indépendant.

INDEPENDAMMENT.... In-dé-pen-d-am-m', *adv*. D'une manière indépendante; librement; sans égard; isolément; sans relation. Outre.

INDEPENDANTISME.... In-dé-pen-d-ant-isme, *s. m*. Doctrine des indépendants qui ne reconnaissent aucune autorité ecclésiastique.

PERPENDICULE..... Per-pen-d-ic-ul-*e*, *s. m*. Ligne verticale qui tombe dans la direction du fil à plomb.

PERPENDICULAIRE.... Per-pen-d-ic-ul-aire, *adj*. Qui tombe droit, à plomb; qui forme un angle droit sur une ligne ou sur un plan.

PERPENDICULAIREMENT, *adv*..... à angles droits; de manière à former deux angles droits; à pic; à plomb, en ligne verticale.

PERPENDICULABILITÉ... Per-pen-d-ic-ul-ar-i-t-é, *s. f*. Situation, état de ce qui est perpendiculaire; direction de la ligne qui forme un angle droit.

PENDELOQUE..... Pen-de-loque, *s. f*..... (LOQUE, morceau.) Pierrerie de pendant d'oreille; poire; morceau de cristal des lustres.

HAUT-PENDU..... Haut-pen-d-u, *s. m*.... Nuage noir qui présage la pluie et le vent.

VILIPENDRE..... Vil-i-pen-d-re, *ver*.... (*Pendre au vil.*) Déprimer, déprier; traiter de vil; honnir; ravaler; décrier.

PENSION..... Pen-s-ion, *s. f*..... Prix pour être logé et nourri; maison où on loge et nourrit pour un prix. Rente; traitement.

PENSION..... Pen-s-ion, *s. f*..... Maison d'éducation; réunion des enfants logés, nourris, instruits ensemble dans une pension.

PENSIONNAT..... Pen-s-ion-n-at, *s. m*.... Maison d'éducation; réunion des enfants logés, nourris, instruits ensemble dans une pension.

PENSIONNER..... Pen-s-ion-n-er, *ver*.... Donner, faire une pension; payer une rente annuelle, des appointements; rétribuer.

PENSIONNÉ..... Pen-s-ion-n-é, *adj*.... Rétribué; qui a une pension; qui touche un revenu, un traitement à des époques fixées.

PENSIONNAT..... Pen-s-ion-n-at, *s. m*... Maison où on loge, nourrit, instruit les enfants; logement des pensionnaires d'un collége.

PENSIONNAIRE..... Pen-s-ion-n-aire, *s. m*.. Qui paye pension; qui reçoit une pension de l'État, qui en jouit. Ministre hollandais.

PENSIONNAIRE..... Pen-s-ion-n-aire, *s. m*.. Ecolier, enfant qui est logé et nourri et qui suit les études dans la même maison.

DÉPENS..... Dé-pen-s, *s. m*..... Frais, coût; argent employé à payer; déboursé. Détriment; perte, dommage; sacrifice.

DEPENSE..... Dé-pen-s-e, *s. f*..... Emploi des biens, de l'argent; état des sommes payées dans un compte.

DEPENSE..... De-pen-s-e, *s. f*..... Dissipation, prodigalité. Garde-manger; office; salle des distributions de vivres, des recettes.

DEPENSER..... De-pen-s-er, *ver*..... Employer son argent, son bien. Faire des frais; perdre; dissiper, prodiguer, dilapider.

DEPENSIER..... De-pen-s-ier, *s. m*..... Qui aime à dépenser; qui mange, qui dépense beaucoup d'argent; dissipateur, prodigue.

DEPENSIER..... De-pen-s-ier, *adj*..... Économe; chargé de l'administration, des dépenses d'une maison, de distribuer les vivres.

DISPENSE..... Dis-pen-s-e, *s. f*..... Permission de ne pas suivre la règle; exemption de la loi ordinaire, licence.

DISPENSER..... Dis-pen-s-er, *ver*..... Exempter de la règle; permettre; faire exception pour; exempter, excuser. Départir; distribuer.

DISPENDIEUX..... Dis-pen-d-ieux, *adj*.... Cher; couteux, onéreux; qui exige de grandes dépenses; qui est à charge.

DISPENSAIRE..... Dis-pen-s-aire, *s. m*.... Livre sur la manière de préparer les remèdes; lieu où on les prépare et donne aux pauvres.

DISPENSATEUR..... Dis-pen-s-at-eur, *s. m*... Qui distribue vivres, aumônes, largesses, etc.; administrateur; économe; gouverneur.

DISPENSATION..... Dis-pen-s-at-ion, *s. f*... Distribution; répartition; administration.

INDISPENSABLE..... In-dis-pen-s-able, *adj*.. Dont on ne peut se passer; impérieux; nécessaire; inévitable; obligatoire.

INDISPENSABLEMENT.. In-dis-pen-s-able-m', *adv*. Nécessairement; inévitablement; impérieusement; par un devoir indispensable, irrésistible.

INDISPENSABILITÉ.... In-dis-pen-s-abil-it-é, *s. f*. *Sav.* Propriété, qualité de ce qui est indispensable.

COMPENSER..... Co-m-pen-s-er, *ver*..... Équilibrer; balancer les prix de deux choses; remplacer; payer, éteindre l'un par l'autre.

COMPENSATEUR..... Co-m-pen-s-at-eur, *s. m*. Qui compense; qui donne l'équivalent. —*S. m.* Mécanisme qui évite les variations des horloges

COMPENSATION..... Co-m-pen-s-at-ion, *s. f*. Indemnité; équivalent, extinction de ce que je vous dois par ce que vous me devez.

COMPENSATOIRE..... Co-m-pen-s-at-oire, *adj*. *Sav.* Qui fait compensation; propre à compenser; qui s'équilibre, s'abolit l'un par l'autre.

SUSPENS..... Sus pen-s, *adj*..... Interdit; suspendu de ses fonctions. Qui est dans l'incertitude.

EN SUSPENS..... En-sus-pen-s, *adv*..... Dans l'incertitude; sans savoir à quoi s'en tenir; dans le doute; dans l'indécision.

SUSPENSE..... Sus-pen-s-e, *s. f*..... *Sav.* Censure, acte qui suspend, qui interdit un prêtre dans ses fonctions; interdiction.

SUSPENSEUR..... Sus-pen-s-eur, *adj*..... SUSPENSOIRE. Qui soutient; qui tient suspendu, parlant des muscles, des ligaments.

SUSPENSIF..... Sus-pen-s-if, *adj*..... Qui arrête, qui fait cesser; qui suspend, empêche d'aller en avant; qui interrompt.

SUSPENSION..... Sus pen-s-ion, *s. f*..... Action de suspendre; cessation passagère; sursis. Ce qui tient en suspens; discontinuation

SUSPENSOIR..... Sus-pen-s-oir, *s. m*..... Bandage à soutenir les testicules, à prévenir les descentes. Anneau, crochet où pend la balance

Digitized by Google

PÊNE, *s. m.* ..... Partie de la serrure qui va et vient selon le mouvement de la clef et qui entre dans la gâche.

PÉNÉTRER, *ver.* Percer, passer à travers; entrer au fond, bien avant. Découvrir, connaître à fond. Émouvoir.

PENNE, *s. f.* ..... Grosse plume des oiseaux de proie, qui meunt chaque année.

PENSER, *ver.* ..... Former en l'esprit l'idée, l'image d'une chose; raisonner; réfléchir; avoir en vue; projeter.

PÉPIE, *s. f.* ..... Pellicule, peau blanche au bout de la langue des oiseaux qui les empêche de boire et de crier.

PÉPIER, *ver.* ..... (Pepi, *son qui imite le cri du moineau.*) Crier, parlant des moineaux.

PEPIN, *s. m.* ..... Semence, petit noyau, graine qui se trouve au centre de certains fruits.

PERCER, *ver.* ..... Faire une ouverture; pénétrer de part en part; passer à travers; se faire jour; se faufiler; s'insinuer.

RÉCOMPENSE..... Ré-co-m-pen-s-e, *s. f.* .. Bien qu'on fait pour reconnaître un service; prix d'une bonne action. Indemnité. Revanche.

EN RÉCOMPENSE..... En-ré-co-m-pen-s-e, *adv.* D'un autre côté. En retour, en revanche; au lieu de; en dédommagement; en compensation.

RÉCOMPENSER..... Ré-co-m-pen-s-er, *ver.* Accorder le prix d'une action; satisfaire; réparer; dédommager. Infliger la peine méritée.

STIPENDIER..... Sti-pen-d-ier, *ver.* ..... Gager, payer quelqu'un, l'avoir à sa solde; entretenir, soudoyer pour un mauvais dessein.

STIPENDIAIRE..... Sti-pen-d-iaire, *adj* .... Stipendié. Entretenu, soudoyé; payé; qui est à la solde, aux gages de quelqu'un.

PENTE. *V. Pencher*... Pen-t-e, *s. f.* ..... Penchant, inclinaison d'un plan, d'une surface. Propension; goût. Bande, étoffe qui pend.

SOUPENTE..... Sou-pen-t-e, *s. f* ..... Courroie qui sert à soutenir la boîte d'une voiture ou à tenir en l'air le cheval au travail.

SOUPENTE..... Son-pen-t-e, *s. f.* ..... Ce qui soutient ou ce qui est soutenu en l'air. Demi-plancher à mi-chambre pour coucher, etc.

SURPENTE..... Sur-pen-t-e, *s. f.* ..... Grosse corde où s'attache le palan pour embarquer un canon ou un grand fardeau sur un navire.

CONTRE-PENTE..... Contr-e-pen-t-e, *s. f.* .. Interruption du niveau de pente qui fait que les eaux s'arrêtent.

PÉNÉTRER..... Pé-nétr-er..... (Pé, *rad de* per, *au fond*, nétrer, *entrer.*) Toucher le cœur; attendrir. S'imbiber; s'emplir.

PÉNÉTRÉ..... Pé-nétr-é, *adj*..... Touché; affligé; très-affecté. Rempli; nourri. Saturé, imprégné, imbibé.

PÉNÉTRABLE..... Pé-nétr-able, *adj*..... Qu'on peut, où l'on peut pénétrer; perméable; qui laisse passer à travers.

PÉNÉTRANT..... Pé-nétr-ant, *adj*..... Qui pénètre; insinuant; attendrissant, touchant. Clairvoyant; perspicace; perçant, profond.

PÉNÉTRATIF..... Pé-nétr-at-if, *adj*..... *Sav.* Qui pénètre aisément; qui sert à pénétrer facilement. (Qualité pénétrative. *Inus.*)

PÉNÉTRATION..... Pé-nétr-at-ion, *s. f*..... Propriété, action de pénétrer; sagacité, discernement, conception vive; tact fin; intelligence.

PÉNÉTRABILITÉ..... Pé-nétr-abil-it-é, *s. f.* .. Qualité de ce qui peut être pénétré; perméabilité.

IMPÉNÉTRABLE..... Im-pé-nétr-able, *adj*... Où l'on ne peut pénétrer, s'introduire; impermeable; serré. Inexplicable, inconcevable. Secret.

IMPÉNÉTRABILITÉ..... Im-pé-nétr-abil-it-é, *s f.* État, qualité de ce qui est impénétrable. Discrétion, grande réserve.

IMPÉNÉTRABLEMENT... Im-pé-nétr-able-m[ent], *adv.* D'une manière impénétrable, inaccessible, cachée, mystérieuse; profondément.

PENNE. *V. Pan.* ..... Pen-n-e..... Longue plume de la queue et des ailes des oiseaux. Grande plume d'un oiseau de proie.

PENNÉ..... Pen-n-é, *adj*..... *Inus.* Disposé des deux côtés du pied ou de la côte comme les barbes des plumes. (Foliole.)

PENNAGE..... Pen-n-age, *s. m*..... *Inus.* Ce qui couvre le corps d'un oiseau de proie; plumage, plumes des ailes des oiseaux.

PENNATIFIDE..... Pen-n-at-i-fi-d-e, *adj*... *Sav.* Qui a les nervures pennées et les lobes divisés jusqu'à moitié de la largeur. (Feuille.)

PENNATILOBÉ..... Pen-n-at-i-lob-é, *adj*... *Sav.* Qui a les nervures pennées et les lobes divisés d'une façon indéterminée. (Feuille.)

PENNATIPARTI..... Pen-n-at-i-part-i, *adj*... *Sav.* Qui a les nervures pennées et les lobes divisés au delà du milieu. (Feuille.)

PENNATISÉQUE..... Pen-n-at-i-séq-u-é, *adj*. *Sav.* Qui a les nervures pennées et les lobes divisés jusqu'à la nervure du milieu.

PENNIFORME..... Pen-n-i-forme, *adj*..... *Sav.* Dont les fibres charnus sont rangés en barbe de plumes. (Muscles.)

EMPENNER..... Em-pen-n-er, *ver*..... *Sav.* Garnir de barbes, de plumes les flèches d'un arc.

EMPENNÉ..... Em-pen-n-é, *adj*..... *Sav.* Garni de plumes, parlant d'une flèche.

IMPENNE..... Im-pen-n-e, *s. m*..... *Sav.* Oiseau sans penne ou presque sans pennage, sans grandes plumes aux ailes. (*Manchots*, etc.

EMPENNELER..... Em-pen-n-el-er, *ver*... *Sav.* Mouiller une petite ancre qu'attache à la grande comme une penne.

EMPENNELLE..... Em-pen-n-el-l-e, *s. f*... *Sav.* Petite ancre qui s'attache à une grande pour l'affermir encore.

EMPENNELAGE..... Em-pen-n-el-age, *s. m.* *Sav.* Assemblage d'ancres fixées les unes sur les autres, empennelées.

BRÉVIPENNE..... Brév-i-pen-n-e, *s. m*... *Sav.* Nom des oiseaux échassiers qui ont les ailes trop courtes pour voler. (*Casoar, Autruche*,)

LONGIPENNE..... Long-i-pen-n-e, *s. m* ... *Sav.* Oiseau à longues pennes, famille des *Palmipèdes*.

PENSER. *V. Pendre.* Pens-er..... Songer à; se souvenir de; avoir dans l'esprit; imaginer. Croire, juger. Être sur le point de

PENSÉE, PENSÉE..... Pen-s-er, *s. m*..... Opération de l'esprit, de l'âme; conception; réflexion; idée; opinion, jugement.

PENSÉE..... Pens-é-e, *s. f*..... Chose pensée; méditation, rêverie, songe. Faculté de penser; esprit. Dessein, projet, intention.

PENSÉE..... Pens-é-e, *s. f*..... Idée première; ébauche (*De* pansata, *épanouie.* Lat. Rtym.) Petite fleur du genre violette.

PENSANT..... Pens-ant, *adj*..... Qui pense; doué de la faculté de penser; capable de penser, de juger. Qui a des sentiments

PENSEUR..... Pens-eur, *s. m*..... Qui a l'habitude de méditer; qui réfléchit profondément. Inventif; rêveur; songeur.

PENSIF..... Pens-if, *adj*..... Occupé d'une pensée qui attache; contemplatif; qui rêve tristement; préoccupé.

REPENSER..... Re-pens-er, *ver*..... Penser encore; réfléchir, examiner, approfondir, étudier de nouveau; méditer plus à fond.

GUET-APENS..... Guet-a-pens, *s. m*..... (Guet apensé, *guet réfléchi.*) Embûche, projet arrêté pour assassiner, outrager ou nuire.

ARRIÈRE-PENSÉE..... A-r-rière-pens-ée, *s. f*.. Dessein secret, intime, qu'on cache, qu'on a eu vue, tout en semblant travailler à autre chose.

PEPIN. ..... Pepin..... Graine des arbres à pepin, *pommier, poirier, cormier, coignassier, oranger, vigne*, etc.

PÉPINIÈRE..... Pépin-ière, *s. f*..... Champ destiné à semer les pepins; plant, culture de petits arbres pour transplanter.

PÉPINIÈRE..... Pépin-ière, *s. f* ..... Réunion, éducation de jeunes gens destinés à un état, à une profession spéciale.

PÉPINIÉRISTE..... Pépin-ièr-iste, *s. m*... Jardinier qui cultive des pépinières; qui élève des arbres pour les vendre.

PERCER. ..... Perc-er..... (Per, *par*; c, *rad. d'*agir.) Avancer dans le monde, y prospérer; se faire une réputation.

PERCE..... Perc-e, *s. f*..... Outil qui sert aux luthiers à percer les chalumeaux. Ouverture d'un tonneau de vin.

EN PERCE..... En-perc-e, *adv* ..... En état de couler, de manière à offrir une ouverture. (Mettre en perce un tonneau)

PERCÉ..... Perc-é, *adj*..... Pénétré. Ouvert, troué; qui a des croisées, des portes (maison). Qui a des routes (pays).

PERCEUR..... Perc-eur, *s. m*..... Celui qui fait un trou; qui perce les vaisseaux pour les cheviller.

PERÇANT..... Perç-ant, *adj*..... Qui perce, qui pénètre. Pénétrant, subtil. Clair, aigu. Acéré; vif; violent, actif.

PERÇOIR, PERÇOIRE... Perç-oir, *s. m*..... Sorte de foret pour percer; outil à faire des trous, à percer. *Foret*, poisson du genre *Vis.*

PERÇAGE..... Perç-age, *s. m*..... Action de percer, art de celui qui perce, du perceur; prix qu'on donne pour percer.

PERCÉE..... Perc-ée, *s. f*..... Ouverture pour point de vue ou pour chemin dans un bois. Course, incursion de voyage.

PERCEMENT..... Perc-e-ment, *s. m*..... Action de percer; opération, travail de celui qui perce. Ouverture qui en résulte.

REPERCER..... Re-perc-er, *ver*..... Percer de nouveau; découper, faire des trous à un ouvrage pour le mettre à jour.

Digitized by Google

PERCHE, *s. f.*.... Bâton, branche de bois, gaule très-longue. Bois du cerf à plusieurs andouillers.
PERDRE, *ver.*.... Être privé d'un bien, cesser de le posséder. Se voir enlever une personne, un membre, une faculté.
PERDRIX, *s. f.*.. Oiseau *Gallinacé*, gros comme un pigeon et qui est un excellent gibier.
PÈRE, *s. m.*..... Qui a un enfant ou plusieurs enfants; chef d'une longue suite de descendants. Auteur. Source de.

REPERCEUSE..... Re-perc-euse, *s. f.*..... Ouvrière qui découpe les ouvrages de bijouterie tracés et dessinés pour être à jour.
TRANSPERCER..... Trans-perc-er, *ver.*.... Percer, trouer de part en part. Pénétrer profondément; déchirer le cœur.
CONTRE-PERCER.... Contr-e-perc-er, *ver.*... Pratiquer une ouverture qui va correspondre à une autre et la rencontrer du côté opposé
S'ENTRE-PERCER..... S'entr-e-perc-er, *ver.*.... Se percer mutuellement; se percer l'un l'autre.
PERCE-BOIS..... Perc-e-bois, *s. m.*..... Nom de plusieurs insectes qui trouent le bois, *Prillettes, Panaches, Tilles*, etc.
PERCE-BOSSE..... Perc-e-bosse, *s. f.*..... Plante appelée en langage savant *Lizymachie vulgaire*.
PERCE-BOURDON..... Perc-e-bourd-on, *s. m.*.. Instrument qui sert à percer, dans les musettes, les trous des bourdons.
PERCE-FEUILLE..... Perc-e-feuil-le, *s. f.*.... Plante *Ombellifère*, dite en savant *Buplèvre perfoliée* ou *Buplèvre en faux*.
PERCE-LETTRE..... Perc-e-le-t-tr-e, *s. m.*.. Outil qui servait à percer les lettres pour passer le cordon où s'attachait la cire et le cachet.
PERCE-FORÊT..... Perc-e-for-êt, *s. m.*..... Chasseur déterminé qui se jette à travers les plus épais fourrés.
PERCE-MEULE..... Perc-e-meul-e, *s. m.*.... Outil d'acier dont le bout est armé de deux dents pour percer le grès d'une meule.
PERCE-MOUSSE..... Perc-e-mousse, *s. f.*.... Plante vivace qui croît sur les vieux murs, *Capillaire rouge* ou *Polytric commun*.
PERCE-MURAILLE..... Perc-e-mur-aille, *s. f.*.. Plante qui abonde sur les vieux murs, les masures, les haies, etc., *Pariétaire*.
PERCE-NEIGE..... Perc-e neige, *s. f.*..... Petite plante à fleur blanche qui fleurit en hiver, *Galanthine d'hiver*.
PERCE-OREILLE..... Perc-e-or-eil-e, *s. m.*.. Insecte long, menu, terminé en deux crochets recourbés en forme de petites tenailles, *Forficule*.
PERCE-PIED..... Perc-e pie-d, *s. m.*..... *Sav.* Plante rosacée du genre des *Alchimilles*.
PERCE-PIERRE..... Perc-e-pierre, *s. f.*.... Fenouil marin; plante qui sort des rochers des bords de la mer, *Bacille maritime*. Poisson.
PERCE-POT..... Perc-e-pot, *s. m.*..... Torche-pot. Oiseau *Silvain*, famille des *Grimpereaux*, entre le pic et la mésange; *Sittelle*.
PERCE-ROCHE..... Perc-e-roch-e, *s. m.*.... Ver marin de la classe des *Annélides*; *Térébelle*.
PERCE-RONDE..... Perc-e-rond-e, *s. f.*..... *Sav.* Espèce de compas à verge dont se servent les cribliers.

PERCHE. Perch-e..... Mesure d'étendue de 36 mètres carrés, mesure de 18 à 22 pieds de roi. Poisson d'eau douce.
PERCHE..... Perch-e, *s. f.*..... Pliant; branche élaguée et pliée aux avenues des pipées pour tendre les glaux.
PERCHES..... Perch-es, *s. f.*..... Piliers ronds, menus, très-longs, arqués par le haut, qui font les nerfs des ogives.
PERCHER..... Perch-er, *ver.*..... Se poser sur une perche; mettre sur une branche, une baguette; jucher; se placer haut.
PERCHER..... Perch-er, *s. m.*..... Bâton qui sert à étendre les mottes de la tannerie pour les faire sécher.
PERCHÉ..... Perch-é, *adj.*..... Posé sur une perche, sur une branche; juché. Qui est élevé pour mieux voir ou entendre.
PERCHANT..... Perch-ant, *s. m.*..... Oiseau attaché par le pied à une petite perche pour appeler les autres au filet.
PERCHERESSE..... Perch-ere-esse, *s. f.*..... Oiseau, appelé aussi *Farlouse*, qui a l'habitude de se percher sur les arbres, quoique avec peine.
PERCHIS..... Perch-is, *s. m.*..... Clôture en perches; treillage qui n'est pas fait en échalas, en langage de jardinier.
PERCHOIR..... Perch-oir, *s. m.*..... Lieu où l'on met percher la volaille de basse-cour; bâton de volière.
APERCHER..... A-perch-er, *ver.*..... Remarquer, chercher l'endroit où un oiseau va percher la nuit. (Terme d'oiseleur.)

PERDRE. Per-d-re..... (Pèr. far. *à fond, à travers*; re. *aller.*) Égarer. Détourner. Mêler. Disiper. Gâter. Ruiner.
PERDRE..... Per-d-re, *ver.*..... Déshonorer; corrompre, débaucher. Naufrager; disparaître. Diminuer de valeur.
PERTE..... Per-t-e, *s. f.*..... Privation de ce qu'on a, d'une personne, etc. Disparition. Tort; altération; dommage. Ruine.
À PERTE..... À-per-t-e, *adv.*..... Avec perte; en ne retirant pas le prix, la valeur réelle; avec dommage.
À PERTE DE VUE..... À-per-t-e-de-vue, *adv.*.. Aussi loin que la vue peut porter; jusqu'où l'œil cesse de voir. Inutilement, vainement.
EN PURE PERTE..... En-pur-e-per-t-e, *adv.*.. Sans utilité; tout à fait en vain; sans motif; sans effet; infructueusement; sans efficacité.
PERDU..... Per-d-u, *adj.*..... Égaré; disipé; enfoui. Diffamé, décrié. Corrompu, immoral. Vain. Sacrifié. Inhabité; sauvage.
À TEMPS PERDU..... À-temps-per-d-u, *adv.*.. Aux heures de loisir; quand on n'a rien autre chose à faire.
À COUP PERDU..... À-coup-per-d-u, *adv.*.... Inutilement; hors de portée; au hasard; sans espoir raisonnable.
À CREUX PERDU..... À-creux-per-d-u, *adv.*.. En faisant le sacrifice du moule ou l'on coule un buste, une figure en plâtre.
À FONDS PERDU..... À-fonds-per-d-u, *adv.*.. En viager; en perdant le capital pour avoir un revenu plus fort.
À CORPS PERDU..... À-corps-per-d-u, *adv.*.. Sans se ménager; avec impétuosité; intrépidement; en aveugle.
COMME UN PERDU..... Comme-un-per-d-u, *adv.* De toutes ses forces; à perdre haleine; comme celui qu'on va tuer.
PERDABLE..... Per-d-able, *adj.*..... Risqué, hasardé; qui peut se perdre; qu'on peut ne pas gagner; sujet à ne pas réussir.
IMPERDABLE..... Im-per-d-able, *adj.*..... Qu'on ne saurait perdre; dont le gain est sûr; dont le succès est certain.
PERDANT..... Per-d-ant, *s. m.*..... Celui qui perd au jeu; celui qui ne réussit pas. Jusant, reflux.
PERDANT..... Per-d-ant, *adj.*..... Qui a perdu; qui n'a pas gagné; que le sort n'a pas favorisé. (Numéro perdant.)
PERDITION..... Per-d-it-ion, *s. f.*..... Dégât, dissipation, mauvais emploi de son bien. Désolation, perte, dommage. Damnation.
DÉPERDITION..... Dé-per-d-it-ion, *s. f.*.... Perte, diminution, déchet; consommation; affaiblissement; dépérissement.
ÉPERDU..... É-per-d-u, *adj.*..... Qui a l'esprit agité, troublé par une passion violente. Consterné, égaré; effrayé, tremblant.
ÉPERDUMENT..... É-per-d-u-ment, *adv.*.. À l'excès; violemment; fortement; jusqu'à l'égarement, jusqu'à la folie.
REPERDRE..... Re-per-d-re, *ver.*..... Perdre de nouveau; perdre encore une fois; perdre ce qu'on a gagné.
PÉRIR..... Pér-ir, *ver.*..... Mourir; avoir une fin malheureuse; être englouti. Se gâter. Tomber; s'écrouler; sauver.
PÉRISSABLE..... Pér-iss-able, *adj.*..... Sujet à périr; peu durable; passager; fragile; instable, frêle; mortel.
IMPÉRISSABLE..... Im-pér-iss-able, *adj.*.... Qui ne saurait périr; immortel; indestructible; indéfectible; très-durable.
DÉPÉRIR..... Dé-pér-ir, *ver.*..... Aller en décadence; tomber en débris; déchoir, diminuer, s'affaiblir; s'altérer; se gâter.
DÉPÉRISSEMENT..... Dé-pér-iss-e-ment, *s. m.*.. Action de dépérir; ce qui est dépéri; délabrement; détérioration; décadence; ruine.

PERDRIX. Perdr-ix..... Nom qu'on donne à diverses espèces de coquilles de genre divers, *Porcelaine, Nérite, Buccin*, etc.
PERDREAU..... Perdr-eau, *s. m.*..... Jeune perdrix; perdrix de l'année qui n'a pas encore atteint toute sa grosseur.

PÈRE. Pèr-e..... Fondateur, protecteur; chef, directeur, membre des sociétés religieuses. Titre des prêtres.
PERONS. Pér-ons, *s. m.*..... Le père et la mère des oiseaux, en fauconnerie.
DE PÈRE EN FILS..... De-pèr-e-en-fils, *adv.*.. Par succession; successivement; héréditairement; en ligne descendants.
COMPÈRE..... Co-m-pèr-e-r, *s. m.*..... Celui qui tient votre enfant au baptême; celui qui tient avec vous un enfant au baptême.
COMPÈRE..... Co-m-pèr-e-r, *s. m.*..... Qui s'entend avec un escamoteur pour tromper le public et l'aider dans ses tours.
COMPERAGE..... Co-m-pèr-age, *s. m.*.. Rapport, alliance entre parrain, marraine, père, mère et filleul.

Digitized by Google

PÉRIL, *s. m.* . . . . Danger, état dangereux ; situation hasardée ; risque, hasard compromettant. Ce qui est à craindre.
PÉRIODE, *s. f.* . . . Cercle, circuit ; révolution d'une chose qui a un retour réglé à intervalles fixes. Espace de temps.
PERLE, *s. f.* . . . . . Globule, concrétion dure, blanche, argentine, formée dans des coquilles par extravasion du nacre.
PERRON, *s. m.* . . . Lieu élevé en escaliers devant l'entrée d'une maison.
PERROQUET, *s. m.* Oiseau des pays chauds, à bec gros et bombé, qui apprend à parler et à imiter la voix de l'homme.

PARRAIN. . . . . Pa-rr-ain, *s. m.* . . . . . Qui tient un enfant sur les fonts de baptême, qui donne son nom à la cloche qu'on bénit.
PARÂTRE. . . . . Par-âtre, *s. m.* . . . . . Le mari de votre mère ; beau-père ; mari. Père méchant, dénaturé.
PARRICIDE. . . . . Pa-rr-i-si-d-e, *s. m.* . . . . Qui tue son père, sa mère ou son ascendant ; coupable d'un crime énorme ; le crime même.
PATERNE. . . . . Pa-ter-n-e, *adj.* . . . . . Qui appartient, qui est propre à un père ; comme un père.
PATERNEL. . . . . Pa-ter-n-el, *adj.* . . . . . Du côté du père ; qui tient, qui vient d'un père ; propre, convenable, ordinaire au père.
PATERNELLEMENT. . . Pa-ter-n-el-le-ment, *adv.* En père ; comme ferait, comme doit faire, comme fait un père. En famille ; amicalement.
PATERNISER. . . . . Pa-ter-n-is-er, *ver.* . . . . *Inus.* Ressembler à son père ; rappeler l'image, le souvenir de son père.
PATERNITÉ. . . . . Pa-ter-n-it-é, *s. f.* . . . . . Etat, qualité, titre, autorité, droit, devoir, soin du père ; ce qui forme le lien du père au fils.
COMPATERNITÉ. . . . . Com-pa-ter-n-it-é, *s. f.* . Compérage ; alliance, lien entre parrain, marraine, père, mère et filleul.
PATRIE. . . . . Pa-t-ie, *s f.* . . . . . État, lieu où l'on est né ; nation dont on est ; le pays de vos pères. Climat propre à un être.
PATRIOTE. . . . . Pa-tri-ot e, *s. m., adj.* Qui aime sa patrie ; qui lui est dévoué, utile ; zélé pour la patrie.
PATRIOTIQUE. . . . . Pa-tri-ot-ique, *adj.* . . . . Propre, tenant au patriote ; digne d'un patriote, qui en émane. Favorable, relatif à la patrie.
PATRIOTIQUEMENT. . . Pa-tri-ot-ique-ment, *adv.* En patriote ; avec zèle, attachement pour la patrie ; par dévouement à la patrie.
PATRIOTISME. . . . . Pa-tri-ot-isme, *s. m.* . . . Amour, zèle, attachement pour la patrie ; esprit, inclination, caractère patriotique.
COMPATRIOTE. . . . . Com-pa-tri-ote, *s. m.* . . Qui est du même pays, de la même patrie qu'un autre ; concitoyen.
EXPATRIER. . . . . Ex-pa-tri-er, *ver.* . . . . . Obliger de quitter la patrie ; bannir, exiler du sol natal. Abandonner, déserter sa patrie.
RAPATRIE. . . . . Ra-pa-tri-é, *adj.* . . . . . Établi sur la terre étrangère ; exilé, proscrit ; banni de sa patrie ; réfugié politique.
EXPATRIATION. . . . . Ex-pa-tri-at-ion, *s. f.* . . Action d'expatrier. Exil, bannissement. Émigration ; abandon du sol de la patrie.
RAPATRIER. . . . . Ra-pa-tri-er, *ver.* . . . . . Réconcilier, raccommoder, rapprocher, remettre d'accord des personnes brouillées.
RAPATRIÉ. . . . . Ra-pa-tri-é, *adj.* . . . . . Réconcilié, raccommodé ; remis d'accord ; rapproché ; qui ne vit plus en mésintelligence.
RAPATRIEMENT. . . . . Ra-pa-tr-ie-ment, *s. m.* **RAPATRIAGE**. Réconciliation ; rapprochement, renouement entre personnes séparées.
PATRON. . . . . Pa-tr-on, *s. m.* . . . . . Puissant défenseur ; protecteur ; saint qui secourt. Directeur, maître de maison, navire, etc.
PATRONAL. . . . . Pa-tr-on-al, *adj.* . . . . . Appartenant, relatif au saint qui est le patron d'un lieu ; destiné à en célébrer la mémoire.
PATRONAGE. . . . . Pa-tr-on-age, *s. m.* . . . . Droit de donner un bénéfice. Droit du patron sur l'affranchi. Protection, faveur d'un grand.
IMPATRONISER. . . . . Im-pa-tr-on-is-er, *ver.* . Se faire le patron, le meneur, le dominateur d'une maison ; gouverner tout dans une maison.
IMPATRONISÉ. . . . . Im-pa-tr-on-is-é, *adj.* . . Établi comme le maître de la maison ; installé ; introduit en dominateur.
PATROCINE. . . . . Pa-tr-o-c-in-e, *s. f.* . . . . *Sav.* Pièces, titres, documents, papiers que le client remet à son patron, à son avocat.
PATROCINER. . . . . Pa-tr-o-c-in-er, *ver.* . . . . *Sav.* Se jeter dans un tas de papiers, d'explications ; parler longuement et en ennuyant.
PATRICIEN. . . . . Pa-tr-ic-ien, *s. m.* . . . . . Romain issu de sénateur ; descendant de sénateur. Seigneur, noble, grand, puissant.
PATRIMOINE. . . . . Pa-tr-i-moin-e, *s. m.* . . . Bien qui vient du père, de la mère ; héritage des aïeux ; bien de famille ; l'apanage, le propre de.
PATRIMONIAL. . . . . Pa-tr-i-mon-i-al, *adj.* . . . Qui est du patrimoine de ; qui vient du père ou de la mère, des ascendants, de la famille.
PATRIARCHE. . . . . Pa-tr-i-arch-e, *s. m.* . . . . Saint personnage du Vieux-Testament. Chef de famille, d'une église, d'un ordre religieux.
PATRIARCAL. . . . . Pa-tr-i-arc-al, *adj.* . . . . Propre à la dignité de patriarche ; qui tient des mœurs et de l'air des patriarches.
PATRIARCAT. . . . . Pa-tr-i-arc-at, *s. m.* . . . . Dignité d'un patriarche ; territoire, attribution, fonction, durée des fonctions d'un patriarche.
PATRONYMIQUE. . . . . Pa-tr-onym-ique, *adj.* . . *Sav.* Commun à toute une race, à tous les descendants d'un même chef ; de famille. (Nom)
PATENÔTRE. *V. Pèrer.* . Pat-e-nô-tr-e, *s. f.* . . . Prière dite *Pater* ; prière de chaque jour. Grain d'un chapelet ; chapelet. Ornement en chapelet.
PATENÔTRIER. . . . . Pat-e-nô-tr-ier, *s. m.* . . . Fabricant, marchand de chapelets, de boutons, de patenôtres, etc.
PATENÔTRERIE. . . . . Pat-e-nô-tr-er-ie, *s. f.* . . Petits ouvrages pour chapelets, comme grains, croix, fausses perles de verre, corail, etc.
PATER NOSTER. . . . . Pat-er-no-st-er, *s. m.* . . . Oraison dominicale qui commence par ces mots.
PATRON. . . . . Pa-tr-on, *s. m.* . . . . . Modèle, forme, figure sur laquelle certains artisans coupent, taillent, calquent leurs ouvrages.
PATRONNER. . . . . Pa-tr-on-n-er, *ver.* . . . . . Endnire de couleur, avec un patron évidé, les endroits où la couleur doit paraître.
PATRONNEUR. . . . . Pa-tr-on-n-eur, *s. m.* . . . . Qui imagine, qui fait les dessins propres à servir de patron, et les dispose pour être exécutés.
PATRONAGE. . . . . Pa-tr-on-nage, *s. m.* . . . . Peinture faite avec des patrons découpés et vides pour étendre la couleur et marquer le dessin.
PÉRIL. . . . . Pér-il. . . . . (**PER**, **PAR**, à *fond*, *à travers*), rad. de **PERDRE**, **PÉRIR**, *etc.* ; it, *chose qui va.*) Ce qui menace.
PÉRILLER. . . . . Pér-il-l-er, *ver.* . . . . . *Inus.* Être en péril ; tomber dans un état où il y a à craindre ; être exposé au mal.
PÉRILLEUX. . . . . Pér-il-l-eux, *adj.* . . . . . Dangereux, difficile ; hasardeux ; exposé aux hasards fâcheux ; où il y a du danger.
PÉRILLEUSEMENT. . . . Pér-il-l-euse-ment, *adv.* Avec péril ; dangereusement ; d'une manière hasardeuse ; témérairement.
PÉRICLITER. . . . . Pér-i-cl-it-er, *ver.* . . . . . Courir de grands risques ; être en danger ; exposer aux accidents fâcheux.
PÉRICLITANT. . . . . Pér-i-cl-it-ant, *adj.* . . . . Qui périclite ; qui est en danger ; risqué, hasardé ; compromettant.
PÉRIODE. . . . . Pér-i-od-e. . . . . Ensemble, union de plusieurs membres d'une phrase qui forment un sens complet.
PÉRIODE. . . . . Pér-i-od-e, *s. m.* . . . . . Degré, point ; dernier terme où une chose arrive, où on puisse monter.
PÉRIODIQUE. . . . . Pér-i-od-ique, *adj.* . . . . . Qui a ses périodes, qui revient à certains temps marqués ; qui paraît à jour fixe ; harmonieux.
PÉRIODICITÉ. . . . . Pér-i-od-ic-it-é, *s. f.* . . . Qualité de ce qui est périodique. État de ce qui paraît à des jours déterminés.
PÉRIODIQUEMENT. . . . Pér-i-od-ique-ment, *adv.* D'une manière périodique ; à retours successifs et fixes ; harmonieusement ; avec uniformité.
PÉRIODISTE. . . . . Pér-i-od-iste, *s. m.* . . . . *Sav. Inus.* Auteur, rédacteur d'une feuille périodique.
PERLE. . . . . Perl-e. . . . . Ce qu'il y a de mieux ; élite. Ce qui ressemble aux perles. Le plus petit caractère d'imprimerie.
PERLE. . . . . Perl-e, *s. f.* . . . . . Tache de l'œil qui imite une perle. Sorte de porcelaine. Genre d'insectes à corselets plats, etc.
PERLER. . . . . Perl-er, *ver.* . . . . . Faire un ouvrage à l'aiguille avec un soin, un goût extraordinaires ; travailler à la perfection.
PERLÉ. . . . . Perl-é, *adj.* . . . . . Fait avec un soin exquis ; orné de perles ; qui imite la perle. Net, égal ; rangé comme des perles.
PERLOIR. . . . . Perl-oir, *s. m.* . . . . . Sorte de poinçon ; ciselet qui sert à faire de petits ornements en relief en forme de perles.
PERLURE. . . . . Perl-ure, *s. f.* . . . . . Inégalité en forme de grains, le long des perches et des andouillers des cerfs, daims, etc.
MÈRE-PERLE. . . . . Mè-re-perl-e, *s. f.* . . . . Grosse coquille des mers de l'Inde qui renferme quelquefois un grand nombre de perles.
VERT PERLE. . . . . Vert-perl-é, *s. m.* . . . . . Oiseau, espèce de *Colibri*.
PERROQUET. . . . . Perr-oqu-et. . . . . (**OC**, **OQUE**, **OCHE**, **UCHE**. *Termin. correspondantes de patois divers.*) L'un des nœuds du navire.
PERRUCHE. . . . . Perr-uch-e, *s. f.* . . . . . Petit perroquet à longue queue pointue ; femelle du perroquet.

Digitized by Google

PERRUQUE. *s. f.* Coiffure de faux cheveux ; fausse chevelure ; chevelure postiche.

PERSIL, *s. m.* Plante potagère de la famille des *Ombellifères*, qu'on emploie en cuisine.

PERSONNE, *s f.* Un homme ou une femme ; quelqu'un ; individu humain. Aucun ; nul ; qui que ce soit.

PESTE, *s. f.* Maladie contagieuse qui se répand dans le peuple et cause une grande mortalité. Maladie générale.

PET, *s. m.* Vent qui sort avec bruit du derrière du corps.

PÉTALE, *s m.* Chacune des pièces, des folioles colorées qui composent la *corolle* de la fleur d'une plante.

PÉTAUD, *s. m.* Roi imaginaire qui laisse tout aller à la débandade.

PETIT, *adj.* Qui a peu d'étendue, de volume; court, ramassé; exigu ; tenu ; sans importance; peu nombreux.

PERRUQUE. Perruq-e.

PERRUQUIER. Perruq-ier, *s. m.* Marchand, faiseur de perruques ; qui coiffe, qui rase. Baigneur autrefois.

PERSIL. Persil.

PERSILLÉ. Persil-l-é, *adj.* Semé de points verdâtres comme de petites paillettes de persil haché. (Fromage persillé.)

PERSILLADE. Persil-l-ade, *s. f.* Ragoût de tranches de bœuf froid assaisonnées avec du persil haché.

PERSONNE. Person-n-e. (PARS, *partie;* ONNE, UN, *une. Part d'un.* Étym.) Expression des personnes dans les verbes.

EN PERSONNE. En-person-n-e, *adv.* En chair et en os ; personnellement; sans intermédiaire; par soi. par lui, par moi-même.

PERSONNAGE. Person-n-age, *s. m.* Personne ; homme grand, notable, illustre. Être de théâtre; rôle d'acteur. Vie dans le monde.

PERSONNEL. Person-n-el, *s. m.* Naturel ; manière d'être particulière. Égoïsme. Ensemble des membres d'une administration.

PERSONNEL. Person-n-el, *adj.* Propre à chacun ; occupé de soi. Qui marque la personne d'un verbe Adressé à la personne.

PERSONNELLEMENT. Person-n-el-le-ment, *adv.* En particulier ; en personne ; individuellement ; distinctement ; nommément ; expressément.

PERSONNALISER. Person-n-al-is-er, *ver.* Donner la vie à un être réel ou feint. Désigner nommément. Adresser, appliquer à tel et tel.

PERSONNALITÉ. Person-n-al-it-é, *s. f.* Ce qui est essentiel à telle personne, qui s'adresse à elle. Qualité, intérêt, caractère personnel.

PERSONNALITÉ. Person-n-al-it-é, *s. f.* Défaut, vice de celui qui ne pense qu'à sa personne. Trait piquant ; injure personnelle, directe.

PERSONNALISME. Person-n-al-isme, *s. m.* *Sav.* Vice de celui qui ne pense qu'à soi ; égoïsme.

PERSONNAT. Person-n-at, *s. m.* *Sav.* Dignité, bénéfice dans une église collégiale qui donne préséance sur les chanoines.

IMPERSONNEL. Im-person-n-el, *adj.* Employé à la troisième personne singulière sans rapport avec aucune des trois personnes.

IMPERSONNELLEMENT. Im-person-n-el-le-m', *adv.* Comme impersonnel; de manière à ne pas exprimer le rapport de l'action avec les personnes.

PERSONNIFIER. Person-n-i-fi-er, *ver.* Attribuer, donner à une chose le sentiment, la vie, le langage d'un *être* animé ; faire vivre.

PERSONNIFICATION. Person-n-i-fi-c-at-ion, *s. f.* Action de donner la vie des personnes à des choses. Chose qui est animée, personnifiée.

PERSONAIRE. Person-aire, *s. f.* *Sav.* Plante *Corymbifère* appelée en savant *Gortère.*

PERSONNÉ. Person-n-é, *adj.* *Sav.* Dont la fleur ou la corolle finit en une sorte de mufle de veau, de museau. (Plante.)

PERSONNÉES. Person-n-ées, *s. f.* *Sav.* Famille de plantes dont la fleur ou corolle finit en une sorte de masque antique.

PESTE. Pest-e. Chose funeste, pernicieuse, corruptrice, Personne dangereuse. Enfant méchant, espiègle.

PESTE. Pest-e, *s. f.* Celui qui corrompt, empoisonne les autres. — *Interj.* Certes! Assurément! Au diable!

PESTER. P-st-er, *ver.* Manifester son impatience. Jurer, maugréer, s'emporter avec bruit, avec aigreur.

PESTERIE. Pest-er-ie, *s. f.* *Inus.* Emportement ; paroles aigres et colères par lesquelles s'exhale le mécontentement.

PESTIFÈRE. Pest-i-fèr-e, *adj.* *Sav.* Qui communique la peste ; qui apporte, qui donne la peste.

PESTIFÉRÉ. Pest-i-fér-é, *adj.* Infecté de peste ; contagieux ; malade, atteint de la peste Empuanti, fétide.

PESTILENCE. Pest-il-en-e, *s. f.* *Sav.* Corruption de l'air ; peste répandue dans un pays. Doctrine empoisonnée, corruptrice.

PESTILENT. Pest-il-ent, *adj.* *Sav.* Qui tient de la peste, qui en approche; contagieux. Fétide, infect, puant.

PESTILENTIEL. Pest-il-ent-i-el, *adj.* PESTILENTIUS. Contagieux, pestilent ; infecté de peste ; répandant la peste. Corrupteur.

ANTIPESTILENTIEL. Anti-pest-il-ent-i-el, *adj.* *Sav.* Qui préserve, garantit, guérit de la peste ; qui la fait cesser ; employé contre la peste.

EMPESTER. Em-pest-er, *ver.* Répandre la peste ; infecter d'un mal contagieux. Empuantir ; répandre une mauvaise odeur.

MALPESTE. Male-pest-e, *s. f.* Imprécation d'étonnement : certes! Dieu de Dieu! bon Dieu! ne vous gênez pas! diable!

PET. Pet. (*Pé, rad. probable de* PESTE, PUER, *etc.*) Beignet soufflé, plein de vent. (Pet de nonne.)

PÉTER. Pét-er, *ver.* Faire un pet, Eclater avec bruit ; crever avec un bruit subit. Échapper.

PÉTEUR. Pét-eur, *s. m.* Qui a l'habitude de péter, de lâcher des vents sonores; celui qui pète.

PÉTEUX. Pét-eux, *adj.* Honteux comme celui qui fait un pet involontaire; confus; penaud. (En langue parlée.)

PÉTARADE. Pét-ar-ade, *s. f.* Suite, redoublement continu de pets. Bruit, son de mépris qu'on produit avec la bouche.

PÉTARD. Pét-ard, *s. m.* Canon en entonnoir pour faire sauter murs, portes, etc. Pièce d'artifice pour la guerre.

PÉTARD. Pét-ard, *s. m.* Insecte *Coléoptère* qui lance avec l'anus des jets d'une vapeur blanche très-âcre.

PÉTARDER. Pét-ard-er, *ver.* Faire jouer les pétards contre les portes, les ponts-levis, les murailles, etc.

PÉTARDIER. Pét-ard-ier, *s. m.* Fabricant de pétards ; celui qui les fait, qui les applique.

PÉTILLER. Pét-il-ler, *ver.* Sautiller en éclats parmi mille petits pets; étinceler. S'agiter au feu d'une passion.

PÉTILLANT. Pét-il-ant, *adj.* Qui sautille et éclate en mille petits bruits. Brillant ; scintillant. Agité.

PÉTILLEMENT. Pét-il-e-ment, *s. m.* Étincellement; oscillation pétillante ; action de pétiller ; vivacité bouguente.

PÉPETILLER. Pe-pét-il-er, *ver.* *Inus.* Jeter beaucoup d'étincelles ; pétiller d étincelles multipliées.

PET-EN-L'AIR. Pet-en-l'air, *s. m.* Robe de chambre ; camisole qui ne descend que jusqu'au bas des reins.

PET-D'ÂNE. Pet-d'âne, *s. m.* Plante qui ressemble aux chardons et aux artichauts, en savant *Onopordе, Onopode acanthu.*

TROUSSE-PÉTE. Trouss-e-pèt-e, *s. f.* Petite fille qui ennuie, qui impatiente ; fillette qu'on dédaigne, qui on veut dénigrer, mortifier.

PÉTALE. Pétal-e. *Sav.* (PÉTALON, *feuille,* Gr.)

PÉTALÉ. Pétal-é, *adj.* *Sav.* Fourni, pourvu de pétales ou de folioles colorées, parlant d'une fleur.

PÉTALOÏDE. Pétal-oïde, *adj.* *Sav.* (PÉTALON *feuille,* EIDOS. *forme.* Gr.) En forme de pétale ; comme la foliole d'une fleur.

APÉTALE. A-pétal-e, *adj.* *Sav.* Sans pétale; qui n'a point de corolle ; qui n'a point de folioles groupées en fleur.

PÉTAUD. Pét-aud. (*De* PETO, *je demande.* Lat. Étym.) (*Peut-être de* PET.)

COUR DU ROI PÉTAUD. Cour-du-roi-Pét-aud, *s. f.* Lieu de confusion, de désordre ; absence de direction ; régime où chacun fait ce qu'il veut.

PÉTAUDIÈRE. Pét-aud-ière, *s. f.* Assemblée, société sans règle, sans ordre, où chacun agit à son caprice et sans gêne.

PETIT. *V. Peu.* Pet-it. Réduit ; quiest en miniature Gentil, chéri, favori, bien-aimé Pauvre ; chétif, faible. Bas, vil.

PETIT. Pet-it, *s. m.* Animal nouvellement né ; animal qui n'a pas son cru.

PETIT À PETIT. Pet-it-à-pet-it, *adv.* Peu à peu ; graduellement, insensiblement, par degrés, de proche en proche, doucement.

Digitized by Google

PÉTRIR, *ver.* ... Mêler, broyer, battre la farine détrempée avec de l'eau et en faire de la pâte. Façonner, créer avec.

PEU, *adv.* ..... Petite chose ; basse condition ; exiguïté ; petite quantité, petit nombre.

PEUPLE. *s. m* .. Nation ; l'ensemble des hommes d'un même pays vivant sous une même loi dans une unité nationale.

EN PETIT..... En-pet-it, *adv*..... En raccourci ; en abrégé ; en miniature ; dans de moindres proportions.

DU PETIT AU GRAND... Du-pet-it-au-grand, *adv.* En comparant les petites choses aux grandes ; en allant du faible au puissant.

PETITEMENT..... Pet-it-e-ment, *adv*..... En petite quantité ; très-peu ; à l'étroit. Mesquinement ; sans grandeur ; misérablement.

PETITESSE..... Pet-it-esse, *s. f*..... Peu d'étendue de volume ; modicité, faiblesse, bassesse ; acte vil ; chose méprisable, mesquine

PETITISSIME..... Pet-it-issime, *adj.* ... *Inus. Sav.* Extrêmement petit ; tout à fait chétif.

APETISSER..... A-pet-is-er, *ver*..... Rendre, devenir, faire paraître plus petit, plus court ; rétrécir ; diminuer, amoindrir.

APETISSEMENT..... A-pet-is-e-ment, *s. m*.. Diminution ; amenuisement ; déchet ; décroissement ; réduction des objets vus de loin.

RAPETISSER..... Ra-pet-is-er, *ver*..... Rendre, devenir, faire paraître plus petit ; écourter. Se faire petit ; s'abaisser. Avilir.

PETIT-AURORE..... Pet-it-aur-or-e, *s. m*... Champignon *Agaric* plus grand, plus coloré que celui qu'on nomme *Gorge de pigeon.*

PETIT-BARRAGE..... Pet-it-barr-age, *s. m* .. Sorte de linge ouvré.

PETIT-BIJOU BLANC-DE-LAIT. *s. m*..... Champignon *Agaric* blanc dont le chapeau est relevé sur les bords.

PETIT-BLANC..... Pet-it-blanc, *s. m*..... Ancienne monnaie d'argent en France.

PETIT CANON..... Pet-it-canon, *s. m*..... Sorte de caractère d'imprimerie.

PETIT-CHÂTEAU-DE-SENAR, *s. m*..... Champignon *Agaric* à chapeau marron dessus, blanc dessous.

PETITE GUERRE..... Pet-it-e-guerre, *s. f*.... Manœuvre où l'on figure un combat réel. Guerre d'escarmouche ou de partisans.

PETITE-OIE..... Pet-it-e-oie, *s. f*..... Cou, ailerons, petits morceaux retranchés de l'oie qu'on va faire cuire. Petites faveurs d'amour.

PETITE-OLONNE..... Pet-it-e-olonne, *s. f*.... *Sav.* Sorte de toile de chanvre écrue propre à faire des voiles de vaisseau.

PETITE VEROLE..... Pet-it-e-vér-ol-e, *s. f*... Maladie dangereuse qui attaque principalement les petits enfants.

PETIT-FILS..... Pet-it-fils, *s. m*..... Le fils de votre fils ou de votre fille, considéré dans ses rapports de parenté avec vous.

PETITE-FILLE..... Pet-it-e-fill-e, *s. f*..... La fille de votre fils ou de votre fille, considérée dans ses rapports de parenté avec vous.

PETIT GRIS..... Pet-it-gris, *s. m*..... Sorte d'écureuil du Nord ; fourrure de sa peau. Duvet le dessous l'aile de l'autruche.

PETIT-LAIT..... Pet-it-lait, *s. m*..... Sérosité, partie aqueuse du lait qui s'en sépare lorsqu'il se caille.

PETIT-MAÎTRE..... Pet-it-mal-tr-e, *s. m*.... Jeune homme recherché dans sa parure ; freluquet qui fait l'inexpiable parmi les femmes.

PETITE-MAÎTRESSE.... Pet-it-e-mal-tr-esse, *s. f.* Femme trop recherchée dans les soins de sa parure, qui exagère la délicatesse et l'élégance.

PETIT-NEVEU..... Pet-it-nev-eu, *s. m*..... Le fils de votre neveu ou de votre nièce dans ses rapports de parenté avec vous. Descendant.

PETITE-NIÈCE..... Pet-it-e-niè-ce, *s. f*.... La fille de votre neveu ou de votre nièce considérée dans ses rapports avec vous.

PETIT-MÉTIER..... Pet-it-métier, *s. m*.... Espèce d'oublie ou de gaufre des pâtissiers

PETIT-PIED..... Pet-it-pied, *s. m*..... Os spongieux, d'une forme presque ovale, renfermé dans le sabot du cheval.

PETITS-PIEDS..... Pet-its-pied-s, *s. m*.... Grives, cailles, ortolans et autres petits oiseaux très-recherchés pour manger.

PETIT-QUÉ..... Pet-it-qué, *s. m*..... Point et virgule par lequel s'indiquait autrefois la suppression de *que* dans les livres latins.

PETIT ROMAIN..... Pet-it-rom-ain, *s. m*.... Caractère très-usité entre la gaillarde et la philosophie.

PETIT TEXTE..... Pet-it-tex-te, *s. m*..... Caractère qui vient immédiatement après la mignonne, en imprimerie.

PETITE-VENISE..... Pet-it-e-venise, *s. f*.... *Sav.* Sorte de linge ouvré qui se fabrique en basse Normandie.

PICHOLINE..... Pi-ch-ol-in-e, *s. f*..... (Pitchour, *petit*. Patois méridional.) La plus petite espèce d'olive.

PÉTRIR. ..... Pét-r-ir..... (*Pé, rad. de* PATE ou PIED.) Lier, donner de la consistance aux choses grasses en les brassant.

PÉTRI..... Pét-r-i, *adj*..... Formé, composé de façonné ; farci, rempli ; qui renferme une grande quantité.

PÉTRIN..... Pét-r-in, *s. m*..... Coffre de bois, lucne, vaisseau qui sert à pétrir ou à serrer le pain. Embarras ; position gênée.

PÉTRISSEUR..... Pét-r-iss-eur, *s. m*..... Ouvrier qui bat la pâte, qui pétrit, façonne le pain dans la boulangerie.

PÉTRISSAGE..... Pét-r-iss-age, *s. m*..... Action de pétrir ; travail pour battre la pâte comme si on dansait dedans.

REPÉTRIR..... Re-pét-r-ir, *ver*..... Pétrir de nouveau ; recommencer à pétrir. Recomposer, remanier.

EMPÉTRER. *V. Pied*... Em-pét-r-er, *ver*..... S'engager ; s'embrouiller. Embarrasser, engager, enlacer, enchevêtrer.

EMPÊTRE..... Em-pêt-r-é, *adj*..... Engagé ; empêché. Embarrassé, entortillé dans une affaire. Gêné ; mal à l'aise.

DÉPÊTRE..... Dé-pêt-r-er, *ver*..... Débarrasser ; débrouiller ; délivrer ; se tirer de. (Dégager ses pieds de.)

PEU. *V. Petit.* Peu. .....

PEU À PEU..... Peu-à-peu, *adv*..... Pas beaucoup ; pas grand'chose ; guère. Un petit espace de temps.

PEU À PEU..... Peu-à-peu, *adv*..... Lentement ; petit à petit ; pas à pas ; graduellement ; par progrès insensible.

PEU OU PROU..... Peu-ou-prou, *adv*..... *Peu us.* Peu ou beaucoup.—NI PEU NI PROU. N'peu ni beaucoup ; passablement ; médiocrement.

DANS PEU, SOUS PEU. Sous-peu, *adv*..... Dans peu de temps ; de bref, bientôt ; incessamment ; sans retard ; immédiatement.

TANT SOIT PEU..... Tant-soit-peu, *adv*..... UN PEU. Une très-petite quantité, un très-petit nombre ; le moins possible.

POUR PEU..... Pour-peu, *conj*..... SI PEU QUE. Dans le moindre cas ; dans le cas de la moindre chose ; avec la plus petite chose.

À PEU PRÈS..... À-peu-près, *adv*..... À PEU DE CHOSE PRÈS. Environ ; presque ; quasi ; approchant ; à l'exception de peu.

QUELQUE PEU..... Quel-qu-e-peu, *adv*... TANT SOIT PEU. Peu, très-peu ; la moindre petite chose ; le moins possible ; parcelle minime.

PAUCITÉ..... Pau-c-it-é, *s. f*..... *Sav. Inus.* Petite quantité ; rareté ; petit nombre.

PAUCIFLORE..... Pau-c-i-flor-e, *adj*... *Sav.* Qui porte peu de fleurs ; qui a peu de fleurs, parlant d'une plante.

PAUCIRADIÉE..... Pau-c-i-rad-i-ée, *adj*... *Sav.* Qui a peu de rayons, parlant d'une fleur ; qui a peu de *Pédoncules* (sorte d'*Ombelle*).

PEUPLE. *V. Publier* Peupl-e, *s. m*..... Hommes d'origine et de religion communes. Habitants d'une cité. Vulgaire. Multitude, foule.

PEUPLE..... Peupl-e, *s. m*..... Sujets d'un roi. Tas de personnes. Petit poisson à semer un étang. Les rejetons d'une plante.

PEUPLER..... Peupl-er, *ver*..... Établir, faire venir des habitants ; remplir d'habitants. Coloniser ; multiplier ; pulluler.

PEUPLÉ..... Peupl-é, *adj* ..... Multiplié par la génération ; très-habité ; fréquenté ; pullulant ; qui est rempli de monde.

PEUPLEMENT..... Peupl-e-ment, *s. m* ... Action de peupler, parlant des pigeons.

PEUPLADE..... Peupl-ade, *s. f*..... Multitude d'habitants qui s'établit dans un pays. Petite nation sauvage ; groupe de familles.

DÉPEUPLER..... Dé-peupl-er, *ver*..... Diminuer le nombre d'habitants, en dégarnir un pays ; désoler ; ravager ; dévaster ; déserter

DÉPEUPLÉ..... Dé-peupl-é, *adj*..... Abandonné ; privé d'habitants ; désert ; ruiné, dévasté ; saccagé.

DÉPEUPLEMENT..... Dé-peupl-e-ment, *s. m*. Action de priver un pays d'habitants ; de devenir désert ; privation d'habitants. Solitude.

REPEUPLER..... Re-peupl-er, *ver*..... Couvrir d'habitants un pays dépeuplé. Remettre du poisson, du gibier ; replanter des arbres.

REPEUPLEMENT..... Re-peupl-e-ment, *s. m*. Action d'accroître le peuple d'un pays, le gibier d'un parc, le poisson d'un étang, les arbres, etc.

POPULEUX..... Popul-eux, *adj* ..... Plein d'habitants : où le peuple est nombreux ; favorable à l'accroissement du peuple.

POPULATION..... Popul-at-ion, *s. f* ..... Nombre des habitants ; tout ce qui peuple un pays ; propagation, multiplication de l'espèce.

DÉPOPULATION..... Dé-popul-at-ion, *s. f*... Etat d'un pays dépeuplé, désert ; désolation, dévastation, ruine, ravage. Action de dépeupler.

Digitized by Google

PEUPLIER, *s. m.* Peuple ; arbre élevé de la famille des *Amentacés*, dont les fleurs mâles entourent un chaton.
PEUR, *s. f.*..... Appréhension, sentiment vif et subit qui excite à fuir un mal ; crainte ; effroi ; frayeur ; timidité.
PHALANGE, *s. f.* Corps de fantassins alignés et serrés l'un contre l'autre ; bataillon ; troupes en bel ordre.
PHARE, *s. m.*.... Tour élevée à l'entrée d'un port ou à côté, où brillent des feux pour guider les navires en mer.
PHARMACIE, *s. f.* Art de composer les médicaments ; laboratoire, magasin où ils se préparent, se gardent et se vendent.
PHASE, *s. f.*..... Changement de face, d'aspect ; variété d'apparences que la lumière prête aux planètes.
PHENIX, *s. m.*... Oiseau fabuleux qui renait de ses cendres. Chose merveilleuse, unique. Constellation australe.
PHÉNOMÈNE, *s. m.* Effet singulier, remarquable ; accident extraordinaire ; chose rare, surprenante dans l'air et le ciel.
PHILANTHROPE, *s. m.* Ami des hommes ; celui dont le cœur est enclin à aimer tous les hommes, à les rendre heureux.
PHILOLOGIE, *s. f.* Science qui s'occupe surtout de l'étude des ressorts, des particularités et des rapports des langues.
PHILOSOPHE, *s. m.* Qui cherche les effets et les principes des choses par l'étude de l'homme, de la nature et des objets.

POPULACE..... Popul-ac-e, *s. f.*..... Menu, commun populaire ; bas peuple ; petites gens ; les plus pauvres, en langage de grand ton.
POPULACIER..... Popul-ac-ier, *adj.*..... Propre, caractéristique de la populace ; qui a des goûts, des mœurs sans élévation.
POPULAIRE..... Popul-air-e, *adj.*..... Du peuple ; appartenant, propre, convenable, aimable, agréable au peuple. Répandu partout.
POPULAIREMENT..... Popul-air-e-ment, *adv.*.. À la manière du peuple ; selon son goût ou son plaisir. Trivialement ; d'une façon commune.
POPULARITÉ..... Popul-ar-it-é, *s. f.*..... Conduite qui attache le peuple, sa faveur, son amour ; influence qui en résulte.
POPULARISME..... Popul-ar-isme, *s. m.*.... *Inus.* Caresse, cour servile et basse faite au peuple ; popularité méprisable, indigne.
POPULARISER..... Popul-ar-is-er, *ver.*..... Répandre, rendre commun parmi le peuple ; attirer, concilier, mériter sa faveur, son amour.
DÉPOPULARISER..... Dé-popul-ar-is-er, *ver.*. Faire perdre l'affection, l'attachement du peuple ; perdre dans l'esprit des hommes ; décréditer.
DÉPOPULARISATION... Dé-popul-ar-is-at-ion, *s. f.* Action de dépopulariser, de perdre dans le peuple ; perte de la popularité, de la faveur publique.
IMPOPULAIRE..... Im-popul-air-e, *adj.*.... Contraire aux désirs, aux vœux, aux intérêts du peuple ; ennemi, détesté du peuple.
IMPOPULARITÉ..... Im-popul-ar-it-é, *s. f.*.. Haine, inimitié, défaveur, aversion, répugnance du peuple. Perte, manque de popularité.
PEUPLIER. Peupl-ier..... (Le peuplier se nomme aussi *Peuple*, et croît généralement dans les lieux humides.)
PEUPLERAIE..... Peupl-er-age, *s. m.*..... **PEUPLERAIE.** *Inus.* Allée, plantation de peupliers ; lieu planté de peupliers.
PEUPLIÈRE..... Peupl-i-ère, *s. f.*..... Champignons qui vivent sur les peupliers et qui croissent en Italie.
PEUR. Peur..... (**POR, POW**, Patois de l'est.) Poltronnerie, lâcheté. Alarme ; saisissement à la vue d'un danger.
DE PEUR..... De-peur, *adv.*..... Par timidité ; par peur ; sous l'influence de la crainte ; par l'effet de la terreur.
DE PEUR DE..... De-peur-de, *prép.*..... Dans la crainte d'une chose ; pour éviter ; dans le dessein d'échapper à.
DE PEUR QUE..... De-peur-que, *conj.*..... Dans l'appréhension que ; pour éviter que ; crainte que.
AHURIR, ABEURIR.... A-hur-ir, *ver.*..... *Inus.* Etourdir, troubler, interdire ; déconcerter, désorienter ; surprendre, étonner.
AHURI..... A-hur-i, *adj.*..... *Peu us.* Saisi de crainte ; tremblant ; qui ne sait plus que dire, que faire. Tout étourdi ; trouble.
ÉPOUVANTE..... É-pou-v-ant-e, *s. f.*..... Grande peur ; saisissement de cœur par un effroi imprévu ; terreur violente et soudaine.
ÉPOUVANTER..... É-pou-v-ant-er, *ver.*..... Causer, ressentir de l'épouvante ; s'effrayer, s'alarmer. Enfantômer (**FROISSARD**).
ÉPOUVANTÉ..... É-pou-v-ant-é, *adj.*..... Alarmé ; saisi de terreur et d'effroi ; troublé, glacé de crainte ; tremblant ; terrifié.
ÉPOUVANTEMENT.... É-pou-v-ant-e-ment, *s. m.* *Inus.* Action d'épouvanter ; tremblement, frisson que produit l'épouvante.
ÉPOUVANTABLE.... É-pou-v-ant-able, *adj.*.. Qui glace d'épouvante ; effroyable, horrible, incroyable, étonnant, prodigieux, excessif.
ÉPOUVANTABLEMENT. É-pou-v-ant-able-m', *adv.* Abominablement ; d'une manière effrayante, inconcevable, étrange, monstrueuse ; avec excès.
ÉPOUVANTAIL..... É-pou-v-ant-ail, *s. m.*.... Ce qui effraye ; fantôme ; membres en paille ajustés, habillés en homme ; figure pour intimider.
PHALANGE. Phalang-e..... Os des doigts de la main ou du pied rangés à côté l'un de l'autre et alignés.
PHALANGITE..... Phalang-ite, *s. m.*..... *Sav.* Soldat de la phalange. Genre de poissons.
PHALANGETTE..... Phalang-ette, *s. f.*..... *Sav.* Rangée des os des doigts qui se trouvent au bout, vers les ongles.
PHALANGÈRE..... Phalang-ère, *s. f.*..... *Sav.* Plante du genre *Liliacée*.
PHARE. Phar-e..... Fanal, flambeau, grande lumière, feu éclatant sur la tour appelée phare.
PARILLON..... Far-ill-on, *s. m.*..... *Peu us.* **PHARILLON**, Réclusd qu'on enflamme la nuit pour attirer et prendre certains poissons.
PHARMACIE. Pharmac-ie..... (**PHARMAKON**, *remède*. Gr.) Composition des drogues. Boutique de pharmacien.
PHARMACIEN..... Pharmac-ien, *s. m.*..... Qui exerce la pharmacie ; qui compose les remèdes ; qui les vend, les distribue.
PHARMACEUTIQUE.... Pharmac-eut-ique, *adj.*. *Sav.* Propre à la pharmacie.—*S. f.* Branche de l'art de guérir relative aux remèdes. Pharmacie.
PHARMACITE..... Pharmac-ite, *s. f.*..... *Sav.* Bois fossile bitumineux.
PHASE. Pha-s-e..... (**PHAINÔ**, *je paraîs*. Gr.) Changement successif dans certaines choses.
EMPHASE..... Em-pha-s-e, *s. f.*..... Recherche affectée de l'éclat ; affèterie pompeuse dans la pensée, le discours ou le parler.
EMPHATIQUE..... Em-pha-t-ique, *adj.*.... Plein d'emphase, de vaine pompe ; dont la parole et le style visent au faux éclat.
EMPHATIQUEMENT.... Em-pha-t-ique-m', *adv.* D'une manière emphatique ; d'un ton recherché, affecté, maniéré, prétentieux.
PHÉNOMÈNE. Phénomèn-e..... *Sav.* (**PHAINOMAI**, *j'apparais*. Gr.) Rencontre inouie, rare, curieuse ; chose monstrueuse.
PHENOMENAL..... Phénomèn-al, *adj.*..... *Sav.* Relatif à ce qui apparaît d'étrange ou de singulier ou de nouveau, ou d'étonnant.
PHILANTHROPE. Philanthrop-e, ... (**PHILOS**, *ami*; **ANTHROPOS**, *homme*. Gr.) Qui cherche à rendre l'homme meilleur et plus heureux.
PHILANTHROPIE..... Philanthrop-ie, *s. f.*.... Amour des hommes, de l'humanité ; penchant à bien faire. Désir du bonheur d'autrui.
PHILANTHROPIQUE.... Philanthrop-ique, *adj.*. Relatif à la philanthropie ; inspiré par l'amour du prochain ; humain, bon.
PHILOLOGIE. Phil-o-log-ie..... *Sav.* (**PHILOS**, *ami* ; **LOGOS**, *langage*. Gr.) Etude approfondie des choses du langage de l'homme.
PHILOLOGUE..... Phil-o-log-u-e, *s. m.*.... *Sav.* Homme de lettres qui s'occupe de l'étude de la science de toutes les parties du langage.
PHILOLOGIQUE..... Phil-o-log-ique, *adj.*.... *Sav.* Qui concerne la philologie ; qui y a rapport ; qui en dépend.
PHILOSOPHE. Philosoph-e..... (**PHILOS**, *ami* ; **SOPHIA**, *sagesse* Gr.) Qui étudie les devoirs des hommes, la morale. Esprit fort.
PHILOSOPHE..... Philosoph-e, *s. m.*.... Sage ; qui vit retiré cultivant sa raison, pratiquant la vertu et s'y fortifiant sans cesse.
PHILOSOPHER..... Philosoph-er, *ver.*..... Réfléchir sur la philosophie ; raisonner sur la morale et les sciences et sur toutes choses.
PHILOSOPHER..... Philosoph-er, *ver.*..... Raisonnailler ; subtiliser, disputer, argumenter sans but, sans bonne foi.
PHILOSOPHIE..... Philosoph-ie, *s. f.*..... Science, connaissance des choses de l'esprit et du corps, des causes, des effets et de la nature.
PHILOSOPHIE..... Philosoph-ie, *s. f.*..... Doctrine de chaque école de philosophes. Sagesse ; fermeté. Plan de vie. Cours de philosophie.
PHILOSOPHISME..... Philosoph-isme, *s. m.*.... *Sav.* **PHILOSOPHERIE.** Affectation, abus de la philosophie ; fausse doctrine philosophique.
PHILOSOPHESQUE.... Philosoph-esque, *adj.*.... *Sav.* Qui se mêle, qui se donne l'air de philosopher ; qui prétend, qui croit être philosophe.

Digitized by Google

PHOSPHORE, *s. m.* Corps simple, lumineux la nuit, facile à enflammer et qu'on extrait des os de tous les animaux.
PHRASE, *s. f.* .... Assemblage de mots ajustés, construits ensemble et présentant l'expression complète d'une pensée
PHYSIONOMIE, *s. f.* Ensemble des traits du visage; air, mine, aspect; jeu vif et agréable de la figure; ce qui distingue
PHYSIQUE, *s. f.* Science des propriétés apparentes, des lois et effets qui régissent les corps. Étude de la nature.
PIAFFER, *ver.* ... Frapper la terre du pied; passager dans une seule et même place sans avancer, ni reculer. (Cheval.)
PIAILLER, *ver.* .. Crier continuellement par dépit et avec malignité, comme font les enfants mutins.
PIANO, *s. m.* .... Instrument de musique à clavier, dont on peut à volonté renforcer ou adoucir les sons.
PIC, *s. m.* ..... Instrument de fer courbé et pointu vers le bout, avec un long manche pour creuser, démolir, etc.

PHILOSOPHIQUE. ..... Philosophique, *adj.* .... Qui touche à la philosophie, qui la concerne, digne d'elle; raisonnable, sage. Clair; bien lié.
PHILOSOPHIQUEMENT. Philosophiquement, *adv.* En philosophe, en sage; avec fermeté; selon les principes d'une profonde raison.
PHILOSOPHISTE. ..... Philosophiste, *s. m.* .... *Sav.* PHILOSOPHATRE, PHILOSOPHASTRE. Petit esprit qui prétend, vise à l'allure philosophique.
PHILOSOPHRILLE. .... Philosophrille, *s. f.* .... *Inus.* Tas de soi-disant philosophes. Mauvais petits disputailleurs philosophiques.
PHILOSOPHAILLER. .... Philosopha-iller, *ver.* .. *Inus.* Faire le philosophe; discutailler sur les sujets philosophiques.
PHILOSOPHALE. ..... Philosophal-e, *adj.* .... *Sav.* Difficile, impossible. Qui donne le secret de changer en or. (Pierre philosophale.)
PHOSPHORE. ..... Phosphor-e. ..... *Sav.* (Phôs, *feu, lumière*; PHERÔ, *je porte*. Gr.)
PHOSPHORÉ. ..... Phosphor-é, *adj.* ..... *Sav.* Rempli de phosphore; où il entre du phosphore.
PHOSPHOREUX. ..... Phosphor-eux, *adj.* ..... *Sav.* Formé par la combustion lente du phosphore, parlant d'un acide.
PHOSPHORESCENT. .... Phosphor-esc-ent, *adj.* .... *Sav.* Qui a la propriété de dégager de la lumière la nuit sans chaleur sensible.
PHOSPHORESCENCE. .... Phosphor-esc-ence, *s. f.* .. *Sav.* Lumière du phosphore; propriété de la dégager dans l'obscurité, sans chaleur sensible.
PHOSPHORIQUE. ..... Phosphor-ique, *adj.* .... *Sav.* De la nature du phosphore; appartenant au phosphore; qui résulte du phosphore.
PHOSPHORISATION. .... Phosphor-isa-tion, *s. f.* .. *Sav.* Influence du sel de choux et d'acide phosphorique dans l'économie animale.
PHOSPHITE. ..... Phosphi-te, *s. m.* ..... *Sav.* Sel que forme l'acide phosphoreux uni à diverses bases.
PHOSPHURE. ..... Phosph-ure, *s. m.* ..... *Sav.* Combinaison du phosphore avec différentes bases.
PHOSPHATE. ..... Phosphat-e, *s. m.* ..... *Sav.* Sel qui résulte de l'acide phosphorique combiné avec une terre, un métal, un alcali.
PHO-PHATE. ..... Phosphat-é, *adj.* ..... *Sav.* Combiné avec l'acide phosphorique.
PHRASE. ..... Phras-e. ..... (PHRAZÔ, *je parle*. Gr.) Génie propre, des constructions d'une langue. Succession d'harmonies.
PHRASER. ..... Phras-er, *ver.* ..... Faire des phrases; parler beaucoup; employer des tours affectés, ambitieux.
PHRASER. ..... Phras-er, *ver.* ..... Lier une suite régulière et complète de chants, d'harmonies. Marquer la phrase en musique.
PHRASEUR. ..... Phras-eur, *s. m.* ..... Faiseur de phrases; grand parleur; qui aime à dérouler une succession de phrases.
PHRASIER. ..... Phras-ier, *s. m.* ..... Faiseur, chercheur de phrases; discoureur affecté, ampoulé, verbeux et vide.
PHRASEOLOGIE. ..... Phrase-o-log-ie, *s. f.* .... *Sav.* Construction, tournure particulière d'une langue, d'un écrivain. Art de faire la phrase.
PHRASEOLOGIQUE. .... Phras-é-o-log-ique, *adj.* .. *Sav.* Qui concerne la phraséologie, qui y a rapport, qui en vient.
PARAPHRASE. ..... Para-phras-e, *s. f.* ..... *Sav.* Commentaire, explication, développement d'un texte. Écrit, discours verbeux et diffus.
PARAPHRASER. ..... Para-phras-er, *ver.* ..... *Sav.* Commenter, allonger, augmenter un texte. Gloser. Donner un sens malicieux, exagéré.
PARAPHRASTE. ..... Para-phras-te, *s. m.* .... *Sav.* Auteur de paraphrases, d'amplifications. Interprète malin de choses innocentes.
PÉRIPHRASE. ..... Péri-phras-e, *s. f.* ..... Circonlocution; tour, circuit de peroles pour dire une chose sans se servir du terme propre.
PÉRIPHRASER. ..... Péri-phras-er, *ver.* ..... *Sav.* Parler par détours, circonlocutions, par expressions détournées dans un esprit malin.
PHYSIONOMIE. ..... Physi-o-nomi-e. ..... (PHUSIS, *nature*; NOMOS, *loi*. Gr.) Art de lire le caractère dans les traits du visage.
PHYSIONOMISTE. .... Physi-o-nom-iste, *adj.* .. *Sav.* Qui se connaît ou prétend se connaître en physionomie.
PHYSIQUE. ..... Phys-iqu-e. ..... (PHUSIS, *nature*. Gr.) Enseignement, cours, traité de physique. Constitution du corps. Figure.
PHYSIQUE. ..... Phys-iqu-e, *adj.* ..... Naturel; tenant à la physique; produit par des causes positives; fondé sur les lois de la nature.
PHYSICIEN. ..... Physi-cien, *s. m.* ..... Qui s'occupe de physique; qui sait la physique.
PHYSIQUEMENT. .... Phys-iqu-e-ment, *adv.* .. D'une manière réelle, matérielle; naturellement; selon le loi ordinaire des faits de la nature.
ANTIPHYSIQUE. ..... Anti-phys-iqu-e, *adj.* .... *Sav.* Qui est contre nature, contre les lois, les règles ordinaires du monde visible.
MÉTAPHYSIQUE. ..... Méta phys-iqu-e, *s. f.* .. Science des facultés de l'entendement humain, des principes des connaissances et des idées
MÉTAPHYSIQUE. ..... Mé-ta-phys-iqu-e, *adj.* .. (*Hors nature.*) Appartenant à le métaphysique; trop abstrait. Purement moral, intellectuel.
MÉTAPHYSIQUER. .... Méta-phys-iqu-er, *ver.* .. *Sav.* Parler d'une manière trop abstraite; subtiliser, quintessencier; se perdre en subtilités.
MÉTAPHYSICIEN. .... Mé-ta-phys-icien, *s. m.* .. Qui se consacre, se livre à le métaphysique, à l'idéalité; qui en fait son étude principale.
MÉTAPHYSIQUEMENT. .. Méta-phys-iqu-e-ment, *adv.* D'une façon métaphysique, abstraite; en dehors des sciences positives, naturelles, sensibles.
PHYSIOLOGIE. ..... Phys-i-olog-ie, *s. f.* .... *Sav.* Science des particularités de la vie, des fonctions des organes dans les êtres.
PHYSIOLOGISTE .... Phys-i-o-log-iste, *s. m.* .. *Sav.* Versé dans la science des choses à remarquer dans la vie et les fonctions des organes.
PHYSIOLOGIQUE. ..... Phys-i-o-log-ique, *adj.* .. *Sav.* Relatif à la science physiologique; qui y appartient; qui en traite.
PHYSIOLOGIQUEMENT. .. Phys-i-olog-ique-ment, *adv.* *Sav.* En physiologiste; sous le rapport des phénomènes de la vie et des fonctions des organes.
PIAFFER. ..... Piaff-er. ..... (PIA, *pied*. Pat. de l'est.) Se panader; élever et poser fièrement la jambe de devant. (Cheval.)
PIAFFE. ..... Piaff-e, *s. f.* ..... *Inus.* Faste, ostentation, vetus somptuosité en habits, meubles, équipages, etc.; démarche fière.
PIAFFEUR. ..... Piaff-eur, *s. m.* ..... Qui piaffe; qui lève et pose fièrement les jambes de devant sans avancer ni reculer (Cheval.)
PIAILLER. ..... Pi-aill-er. ..... (PI-PI, *imite-son.*) Criailler d'un ton aigre et de mauvaise humeur; brailler; clabauder.
PIAILLERIE. ..... Pi-aill-er-ie, *s. f.* ..... Criailleric; cris fatigants, dépitants, ennuyeux; clabauderie.
PIAILLEUR. ..... Pi-aill-eur, *s. m.* ..... Qui ne fait que piailler; criard, braillard; grondeur.
PIAILLARD. ..... Pi-aill-ard, *s. m.* ..... Piailleur, gueulard, criailleur.
PIACHAU. ..... Pi-au-hau, *s. m.* ..... *Sav.* Oiseau *Silvain* de la famille des *Baccivores*. Grive de Cayenne dont le cri est *pi-au-hau.*
PIAULER, PIOLER. .... Pi-au-l-er, *ver.* ..... (PI, PIAU, *cri des petits poulets.*) Crier; pousser de petits cris plaintifs; gémir, plaindre.
PIAULARD. ..... Pi-au-l-ard, *s. m.* ..... Pleureur, qui ne fait que pousser des cris en pleurant; qui a la manie de pleurer.
PIANO-FORTE. ..... Pian-o. ..... FORTÉ-PIANO. Forté. (PIAN, PLAN, *doucement* Pat. du midi. PIAN, PIANO. Italien.) Clavecin.
PIANO. ..... Pian-o, *s. m.* ..... Signe, avis qui indique, en musique, que le ton doit s'adoucir.
PIANISTE. ..... Pian-iste, *s. m.* ..... Qui fait profession de jouer du piano; qui touche du piano avec talent.
PIANE-PIANE. ..... Pian-o-pian-o, *adv.* ..... Doucement, lentement, tout doucement, en comptant ses pas; avec mesure, sans se presser.
PIC. ..... Pic. ..... (PI, *rad. de* PIOCHE, POINT, PILU, ÉPI, *etc.*) Crochet de fer. Montagne très-élevée en pointe
À PIC. ..... À-pic, *adv.* ..... Dans la direction d'un fil à plomb; perpendiculairement; verticalement, de haut en bas.

Digitized by Google

PIE, *s. f.*..... Oiseau du genre des corbeaux, à queue longue et étagée, à plumage blanc et noir. Margot.
PIÈCE, *s. f.*..... Partie, portion, morceau, fragment d'un tout ; lambeau qu'on ajuste pour raccommoder.
PIED, *s. m.*..... Partie du corps de l'animal qui porte sur la terre et sert à marcher. Base ; le bas ; fondement.

PIC..... Pic, *s. m.*..... (Pic, *pointe*. Bas Breton. Ety.) Genre d'oiseaux *Grimpeurs*, usant du bec comme d'un pic.
PICUCULE..... Pic-ucule, *s. m.*..... *Sav.* Pic-GRIMPEREAU. Genre d'oiseaux *Sylvains* qui tiennent des *Pics* et des *Grimpereaux*.
PICOIS..... Pic-ois, *s. m.*..... *Sav.* Sorte de pic, de hoyau acéré et pointu qui sert à creuser les terres rocailleuses. (Mar.)
PICOT..... Pic-ot, *s. m.*..... Petite pointe qui reste au bois qu'on n'a pas coupé net. Marteau pointu à un seul côté.
PICOT..... Pic-ot, *s. m.*..... Engrelure, bordure au bas d'une dentelle, d'un passement de fil d'or, de soie, etc.
PICOLET..... Pic-ol-et, *s. m.*..... Petit crampon, petit crochet qui sert, qui enecourt à tenir le pêne dans la serrure.
PICOTE..... Pic-ot-e, *s. f.*..... Nom qu'on donne à la petite vérole dans plusieurs parties de la France.
PICOTER..... Pic-ot-er, *ver.*..... Pointiller ; pincer ; fourmiller ; irriter comme à coups d'aiguille ; harceler de traits malins.
PICOTÉ..... Pic-ot-é, *adj.*..... Marqué de petite vérole, de piqures, de points, de coups d'aiguille. Irrité, provoqué, blessé.
PICOTERIE..... Pic-ot-er-ie, *s. f.* .... Agaceric, mot piquant, malice ; propos aigre, provoquant, mordant. Dispute à propos de rien.
PICOTEMENT..... Pic-ot-e-ment, *s. m.*.... Sensation irritante à la peau, qui vient comme de coups d'épingles d'une âcreté chatouillante.
PICOTIN..... Pic-ot-in, *s. m.*..... Petite mesure d'avoine pour les chevaux ; avoioe que contient cette mesure.
PIQUE..... Piq-ue, *s. f.*..... Lance ; arme formée d'une longue tige de bois garnie d'un fer pointu. Soldat armé de pique.
PIQUE..... Piq-ue, *s. f.*..... Petite querelle ; aigreur, brouillerie, mésintelligence, discorde. Couleur du jeu de carte.
PIQUER..... Piq-u er, *ver.*..... Percer, poindre, entamer la peau avec dard, pointe, dent, lancette. Blesser ; irriter ; mordre.
PIQUER..... Piq-u-er, *ver.*..... Faire des points ; coudre. Toucher la pierre avec le pic. Larder, aiguillonner, exciter.
PIQUER..... Piq-u-er, *ver.*..... Noter avec une pointe ; censurer ; pincer la langue. Impressionner ; exciter l'attention.
PIQUÉ..... Piq-u-é, *adj.*..... Couvert de points ; cousu ; taillé ; lardé. Fâché. Mordu. Marqué d'un point (note en musique).
PIQUANT..... Piq-u-ant, *adj* ..... Perçant, poignant. Aigre ; de haut goût. Malin. Agreable, vif, attachant ; intéressant, curieux.
PIQUANT..... Piq-u-ant. *s. m*..... Pointe, aiguille, aiguillon, epine, ce qui pique, perce.
PIQUIER..... Piq-u-ier, *s. m.*..... *Inus.* Soldat armé d'une pique ; hallebardier ; lancier.
PIQUERON..... Piq-u-er-on, *s. m.*..... *Sav.* Bout de chevron arrondi, dont les bouts sont presque pointus pour battre la terre à pipe.
PIQUET..... Piq-u-et, *s. m.*..... Bâton à ficher en terre. Groupe de soldats prêts à marcher. Rangée de jalons plantés en terre.
PIQUET..... Piq-u-et, *s. m.*..... Sorte de jeu à trente-deux cartes où l'on fait pic et repic.
PIQUEUR..... Piq-u-eur, *s. m.*..... Lardeur de viande. Celui qui note les ouvriers absents ; qui dirige les chiens de chasse, etc.
PIQUETTE..... Piq-u-ette, *s. f.*..... Boisson aigrelette d'eau et de raisins ou de marc de raisin, pruneles, etc. Mechant petit vin.
PIQÛRE..... Piq-ûre, *s. f.*..... Petite blessure d'un instrument piquant, aigu ; coup d'aiguille, de dard, de lancette, etc.
PIQÛRE..... Piq-ûre, *s. f.*..... Rang de points, d'arrière-points qu'on fait pour coudre les étoffes ou les orner. Trou d'insecte.
PIQÛRE-DE-MOUCHE... Piq ûre-de-mouche, *s. f.*. Coquille du genre *Cône*.
PIQUE-BOEUF..... Piq-ue-bœuf, *s. m*.... Charretier qui aiguillonne les bœufs. Oiseau qui vit de vers éclos sous la peau des *bœufs*.
PIQUE-CHASSE..... Piq-u-e-chass-e, *s. m.*. Poinçon qui sert à percer les sacs à poudre et à faire communiquer les pièces d'artifice.
PIQUE-NIQUE..... Piq-u-e-nique, *s. m*.... (Pique, *mange ;* nique, *payé* Nigus, *vieille monnaie.*) Repas où chacun paye son écot.
APIQUER..... A-piq-u-er, *ver.*..... *Sav.* Mettre la vergue à pic ; la mettre debout au lieu de la laisser en travers. (Mar.)
DEPIQUER..... Dé-piq-u-er, *ver.*..... Calmer, adoucir, ôter la pique, la fâcherie ; défâcher ; apaiser ; consoler ; faire cesser l'humeur.
EAPIQUER..... Ba-a-piq-u-er, *ver.*.... *Sav.* Elever le vaisseau à l'origine du vent ; piquer le vent. (Mar.)
REPIQUER..... Re-piq-u-er, *ver.*..... *Sav.* Piquer, coudre de nouveau. Recommencer, revenir à la charge ; redoubler ; renouveler.
PIGOU..... Pig-ou, *s. m.*..... Chandelier à deux pointes dont on se sert dans la cale des vaisseaux.
PIVERT, PIC-VERT.... Pi-vert, *s. m.*..... Oiseau du genre des *Pics*, à plumage vert jaunâtre, qui creuse les arbres avec son bec.
PORC-EPIC..... Porc-épic, *s. m.*..... Animal *Quadrupède, Rongeur*, hérissé d'aiguillons ou piquants qu'il dresse pour se défendre.
SAUPIQUET..... Sau-piq-u-et, *s. m.*.... (Sau, *sel.*) Sauce, ragoût qui pique, qui excite à manger. Sauce piquante.
PICOBEE..... Pic-or-ee, *s. f.*..... Butin que l'abeille recueille avec le dard. Maraude, course qu'on fait pour piller des vivres, etc.
PICORER..... Pic-or-er, *ver* ..... Aller en maraude pour ramasser, piller des vivres. Sucer les fleurs, parlant des abeilles.
PICOREUR..... Pic-or-eur, *s. m.*.... Maraudeur, pillard ; qui va butiner. Auteur qui pille les ouvrages des autres. Plagiaire.
PIE. Pi-e, *adj.*..... En deux couleurs ; blanc et noir, parlant d'un cheval.
PIE-GRIÈCHE..... Pi-e-gri-èche, *s. f.*..... (Pie, grieca, *grecque.* Ét.) Sorte de pie très-criarde. Femme d'humeur aigre et querelleuse.
PIÈCE. Pièc-e. ..... Ouvrage d'art, de métier. Chose rare. Chambre, appartement. Objet parmi plusieurs autres.
PIÈCE..... Pièc-e, *s. f.*.... Ecrit ; morceau littéraire ; ouvrage de théâtre. Malice, niche, mauvaise.
PIÈCE..... Pièc-e, *s. f.*..... Toute écriture, tout acte, titre, lettre, etc., produite dans une procédure. Monnaie.
PIÈCE À PIÈCE..... Pièc-e-à-pièc-e, *adv.*.... Une pièce après l'autre ; morceau par morceau ; un à un ; par lambeaux.
PIECER..... Pièc-er, *ver.*..... *Sav.* Mettre une pièce ; raccommoder. (Terme de cordonnier.)
DEPIECER..... De-pièc-er, *ver* ..... Démembrer ; démonter en morceaux ; mettre en pièces ; dépecer, diviser en plusieurs parties.
DEPIÈCEMENT..... De-pièc-e-ment, *s. m*.... Etat d'une chose depiécée, mise en morceaux ; action de démembrer, de démonter en parties.
RAPIÉCER..... Ra-a-pièc-er, *ver*..... Mettre, ajuster des pièces, des morceaux aux linges, aux habits ; raccoutser.
EAPIECETER..... Ba-a-pièc-et-er, *ver*.... Mettre pièce sur pièce ; couvrir de pièces ; raccommoder ; ravauder.
RAPIECETAGE..... Ra-a-pièc-et-age, *s. m*... Raccoutrement ; ravaudage ; raccommodage ; travail pour rapiécer. Hardes rapiécées.
RAPETASSER..... Ra-a-pet-ass-er, *ver*.... (Rapiein, *coudre*, Gr. Etym.) Rapiécer ; raccommoder grossièrement des vieilleries.
AVANT-PIÈCE..... Avant-pièc-e, *s. f.*..... Sorte de pince de fer, pointue en bas, plate en haut, pour creuser la terre.
EMPORTE-PIÈCE..... Em-port-e-pièc-e, *s. m*.. Instrument de fer tranchant pour percer ou enlever un morceau d'un seul coup.
PORTE-PIÈCE..... Port-e-pièc-e, *s. m*.... Outil des cordonniers pour percer les souliers.
TIRE-PIÈCE..... Tire-pièce, *s. m*..... Sorte d'écumoire qui sert dans une sucrerie pour tirer les immondices du bac à formes.
DÉPECER..... Dé-pec-er, *ver*..... Couper, diviser, réduire en morceaux ; démembrer, déchirer, lacérer ; morceler ; disséquer.
DÉPECEUR..... Dé-pec-eur, *s. m*..... Qui achète les vieux bateaux pour les dépecer, les mettre en lambeaux.
DÉPEÇOIR..... Dé-pec-oir, *s. m*..... *Inus.* Lieu où l'on dépèce. Outil, instrument propre à dépecer.
DÉPÉCEMENT..... Dé-pec-e-ment, *s. m*.... Mise en pièces ; démeublement ; division ; partage, travail pour dépecer. Action de dépecer.
PIED. Pi-ed..... Partie de l'arbre, du mur, de la montagne, etc., qui touche à la terre. Pas, trace.
PIED..... Pi-ed, *s. m.*..... Mesure de longueur de 12 pouces ou 32½ millimètres. Regle pour mesurer les longueurs.
PIED..... Pi-ed, *t m* ..... Partie, division qui marque la cadence des vers, syllabe nécessaire à l'harmonie poétique.

Digitized by Google

A PIED..... *à-pie-d, adv*..... Sans voiture ni cheval; en marchant, en piéton; pédestrement.

SUR PIED..... *Sur-pie-d, adv*..... Debout; en pleine activité; en pied; en bon état; tout exercé; tout prêt.

AU PETIT PIED..... *Au-pet-it-pie-d, adv*... En raccourci, en miniature; en petit; sommairement; en abrégé.

SUR LE PIED DE..... *Sur-le-pie-d-de, prep*... A raison de; à proportion de; en partant de; eu égard à; conformément à

PIED À PIED..... *Pie-d-à-pie-d, adv*..... Pas à pas; graduellement; pièce à pièce; successivement.

DE PIED FERME..... *De-pied-ferm-e, adv*... Sans bouger; sans lâcher pied; vigoureusement; avec vigueur.

D'ARRACHE-PIED..... *D'ar-rache-pie-d, adv*. Sans interruption; sans retard, sans discontinuation, sans relâche.

PIÉTER..... *Pié-t-er, ver*..... Marquer le gouvernail en pieds, pouces, etc. Se roidir, se mettre bien en pied pour résister.

PIÉTER..... *Pié-t-er, ver*..... Tenir le pied à l'endroit fixé par la règle du jeu.

PIETTER..... *Pie-t-t-er, ver*..... Échapper aux chiens en fuyant à pied, en marchant, parlant des perdrix, du gibier.

PIETON..... *Pié-t-on, s. m*..... Qui va à pied; qui marche bien; qui voyage à pied.

PIETINER..... *Pié-t-in-er, ver*..... Fouler avec les pieds; remuer vivement les pieds; trépigner; s'impatienter. Aller à petits pas

PIETINAGE..... *Pié-t-in-age, s. m*..... PIÉTINEMENT Action de piétiner, fouler aux pieds; mouvement fréquent des pieds agités.

PIEDOUCHE..... *Pié-d-ouche, s.m*..... *Sav.* Console, petit piédestal en adoucissement avec moulure pour porter buste, figurine, etc.

PIEDESTAL..... *Pié-d-est-al, s. m*..... Support isolé, avec base et corniche, pour porter statue, colonne, vase, etc.

EMPIETER..... *Em-pié-t-er, ver*..... Envahir; gagner pied à pied; usurper; déborder. S'arroger; s'emparer; pousser; enjamber.

EMPIETEMENT..... *Em-pié-t-e-ment, s. m*.. Prise sur, envahissement; ce qui est usurpé sur; action d'empiéter, de prendre, de s'arroger.

EMPIÉTANT..... *Em-pié-t-ant, adj*..... *Inus.* Qui a les pieds beaux et bons, parlant d'un oiseau en fauconnerie.

SUS-PIED..... *Sus-pie-d, s. m*..... Large courroie de l'épéron qui passe sur le cou-de-pied.

TRÉPIED..... *Tré-pie-d, s. m*..... Ustensile de cuisine à trois pieds pour soutenir un objet sur le feu. Siége à trois pieds.

PIED-À-TERRE..... *Pie-d-à-terr-e, s. m*.... Logement où l'on ne vient qu'en passant; lieu où l'on ne séjourne pas. Lieu de passage.

PIED DE BOEUF..... *Pie-d-de-bœuf, s. m*.... Jeu d'enfant où l'on entasse mains sur mains en retirant successivement celles de dessous.

PIED-D'ALOUETTE.... *Pie-d-d'alou-ette, s. m.* Plante dont la fleur finit en éperon, *Dauphinelle.*

PIED-D'ENTRE..... *Pie-d-d'entr-ée, s. m*... Battant ou montant d'une voiture sur lequel la portière se serre et vient battre.

PIED-DE-BICHE..... *Pie-d-de-bich-e, s. m*... Instrument de dentiste; outil en forme de pied de biche.

PIED-D'ÉTAPE..... *Pie-d-d'-étape, s. m*... Outil de fer pointu par en bas, enfoncé dans le bloc qui sert d'établi aux cloutiers.

PIED-DE-CHAT..... *Pie-d-de-chat, s. m*..... *Inus.* Plante du genre des immortelles qui croît sur les collines sèches, *Vulnéraire.*

PIED-DE-FONTAINE.... *Pie-d-de-fon-t-aine, s.m.* Gros balustre, piédestal qui porte une coupe, un bassin de fontaine ou un chandelier d'eau.

PIED-DE-CHÈVRE..... *Pie-d-de-chèvre, s. m*.. Levier de fer dont une extrémité a la forme d'un pied de chèvre.

PIED-DE-GRIFFON..... *Pie-d-de-griff-on, s. m.* Instrument d'acier à deux crochets pour les accouchements laborieux Sorte d'*Ellébore noir.*

PIEDS DE MOUCHE.... *Pie-ds-de-mouch-e, s. m.* Écriture à lettres menues et mal formées. Rien ou presque rien. Certain signe d'imprimerie.

PIED-DE-VENT..... *Pie-d-de-vent, s. m*..... Éclaircie dans un ciel chargé qui présage en mer le point d'où va venir le vent.

PIED-DROIT..... *Pie-d-droit,'s. m*..... Jambage de porte comprenant chambranle, tableau, feuillure, embrasure, écoinçon, etc.

PIED-FORT..... *Pie-d-fort, s. m*..... Pièce de monnaie plus épaisse que les pièces de monnaie communes et servant de modèle.

PIED FOURCHÉ..... *Pie-d-four-ch-é, s. m.*. Droit d'entrée sur les bêtes qui ont le pied fendu; bœuf, mouton, porc, etc.

PIED HORAIRE..... *Pie-d-hor-aire, s. m*.... Troisième partie de la longueur d'un pendule qui fait sa vibration en une seconde.

PIED PLAT..... *Pié-d-pl-at, s. m*..... Homme méprisable; homme de rien; va-nu-pieds; vaurien; chenapan; mauvais garnement.

PIED-BOT. *V. Botte*... *Pie-d-bot, s. m*..... Pied de forme ronde qui fait boiter en marchant; celui qui a cette difformité.

AVANT-PIED..... *Avant-pie-d, s. m*..... *Métatarse*, partie du pied entre l'orteil et le cou-de-pied. Empeigne, dessus d'un pied de botte.

CENT-PIEDS..... *Cent-pie-ds, s. m*..... Serpent de Siam très-venimeux.

CHAUSSE-PIED..... *Chauss-e-pie-d, s. m*.... Morceau de cuir de veau ou de corne préparée pour chausser les souliers étroits ou neufs.

CONTRE-PIED..... *Contre-pie-d, s. m*..... Le contraire. Direction qui remonte la trace du gibier au lieu de la descendre. Rebours.

COUVRE-PIED..... *Couvr-e-pie-d, s. m*.... Couverture d'étoffe qui ne couvre que les pieds dans le lit. Courte-pointe qui décore le lit.

CURE-PIED..... *Cur-e-pie-d, s. m*..... Outil de fer des maréchaux pour nettoyer le dedans du pied du cheval ferré.

HAUSSE-PIED..... *Hauss-e-pie-d, s. m*..... Lac, piége propre à prendre le loup. Oiseau, *Faucon sacré* qui tient souvent une patte en l'air.

HAUT-LE-PIED..... *Haut-le-pie-d, s. m*.... Officier d'équipage.

HOCHE-PIED..... *Hoch-e-pie-d, s. m*..... *Inus.* Le premier des oiseaux qui attaque le héron au vol ou qu'on jette seul après le **héron.**

HUIT-PIEDS..... *Huit-pie-ds, s. m*..... Nom d'un jeu de l'orgue.

MARCHEPIED..... *Marche-pie-d, s. m*..... Degrés qui servent à monter à pied; escabeau; petit escalier mobile. Moyen, voie de parvenir.

MILLE-PIEDS..... *Mil-l-e-pie-ds, s. m*..... Insecte qui a une grande quantité de pieds, *Myriapode* en langage savant.

PASSE-PIED..... *Pas-s-e-pie-d, s. m*..... Danse sur un air à trois temps dont le mouvement est très-vif, très-rapide.

PETIT-PIED..... *Pet-it-pie-d, s. m*..... Os spongieux, d'une forme presque ovale, renfermé dans le sabot du cheval.

AU PETIT PIED..... *Au-pet-it-pie-d, adv*.... En abrégé; en petit; avec réduction; en miniature; au dernier degré; au pis aller.

PLAIN-PIED..... *Plain-pie-d, s. m*..... Niveau; ce qui est sur le même plancher, sur le même palier; sans monter ni descendre.

POUCE-PIED..... *Pou-ce-pie-d, s. m*..... POUSSE-PIED. Coquille à plusieurs *valves* inégales, dite *Anatif* en savant.

ROGNE-PIED..... *Ro-gn-e-pie-d, s. m*..... Outil de maréchal dispensé pour couper la corne qui déborde au pied du cheval ferré.

PEDON..... *Pé-d-on, s. m*..... Courrier à pied dans le midi; piéton; celui qui court, qui va à pied.

PÉDONNE..... *Pé-d-on-n-é, s. m*..... *Sav.* Petit bouton d'ivoire, de buis qu'on met au bout du fer du laiton, du velours. (Soierie)

PÉDONCULE..... *Pé-d-on-c-ul-e, s. m*..... *Sav.* Queue; petit pied d'une fleur ou d'un fruit; ce qui sert de support.

PÉDONCULÉ..... *Pé-d-on-c-ul-é, adj*..... *Sav.* Porté, soutenu sur un pédoncule, sur une tigelle ou sur une queue; qui a un pédoncule.

PÉDONCULAIRE..... *Pé-d-on-c-ul-aire, adj*.. *Sav.* Appartenant, tenant au pédoncule.

PÉDALE..... *Pé-d-ale, s. f*..... Tuyau d'orgue qu'on fait résonner avec le pied; touche d'orgue, de piano mue par le pied.

PÉDAGNE..... *Pé-d-agne, s. f*..... *Sav.* Appui des pieds des forçats qui tirent la rame dans les galères.

PÉDANT..... *Pé-d-an-t, adj*..... *Sav.* Qui se tient debout, sur pied, parlant d'un juge, d'une justice subalterne sans siége.

PÉDIAIRE..... *Pé-di-aire, adj*..... *Sav.* Dont la queue, divisée en deux, ne porte de folioles qu'au dedans de ses divisions. (Fleur.)

PÉDICELLE..... *Pé-d-ic-el-le, s. m*..... *Sav.* Petit pied, tige, queue; ce qui supporte certaines parties des plantes, des champignons.

PÉDICULÉ..... *Pé-d-ic-ul-é, adj*..... *Sav.* Porté sur un pédicule, qui a un petit pied, une queue.

PÉDIEUX..... *Pé-d-i-eux, adj*..... *Sav.* Qui appartient, qui tient au pied; qui y a rapport.

PÉDICELLÉ..... *Pé-d-i-c-ell-é, s. m*..... *Sav.* Petit pédoncule; la petite queue propre à chaque fleur et qui la porte.

PÉDICELLÉS..... *Pé-dé-c-ell-és, adj*..... *Sav.* Vers, *Oursin* et *Astérie; Echinoderme à tentacule* rétractile, en savant.

PÉDICELLAIRE..... *Pé-d-i-c-ell-aire, s. m*.. *Sav.* Genre de *polypes nus*, pédonculés, terminés en une tête ou massue. Petit arbre de *Chine.*

Digitized by Google

PEDESTRE..... **Pé-d-estre**, *adj* ..... *Sav.* Qui est, qui se fait à pied ; qui n'est pas à cheval ; représentant un homme à pied

PEDESTREMENT..... **Pé-d-estre-ment**, *adv*... *Sav.* À pied ; en piéton ; en marchant.

PEDICURE..... **Pé-d-i-cure**, *s. m*..... *Sav.* Qui traite, soigne les maladies des pieds; qui estirpe ou réduit les cors, oignons, etc.

PÉDIMANES..... **Pé-d-i-man-es**, *s. m*..... *Sav.* Quadrupèdes dont les pieds de derrière ont le pouce séparé et peuvent servir de main.

PEDILUVE..... **Pé-d-i-lu-v-e**, *s. m*..... *Sav.* Bain de pied.

PÉDOMÈTRE..... **Pé-d-o-mètr-e**, *s. m*.... *Sav.* ODOMÈTRE. Compte-pas, instrument propre à mesurer le chemin qu'on fait.

EXPEDIER..... **Ex-pé-d-i-er**, *ver*..... Aller vite ; dépêcher, hâter. Finir ; consommer ; dépenser. Faire mourir vite. Envoyer.

EXPEDIER..... **Ex-pé-d-i-er**, *ver*..... Délivrer, faire la copie littérale d'un acte publie, la revêtir des formes pour qu'elle fasse foi.

EXPÉDIENT..... **Ex-pé-d-i-ent**, *s. m*.... Moyen, traité judicieire pour expédier, terminer une affaire. Ressource; voie; manière ; moyen

EXPÉDITIF..... **Ex-pé-d-it-if**, *adj*..... Qui va vite; qui termine, finit promptement les affaires ; alerte, diligent, vif, prompt, habile

EXPÉDITEUR..... **Ex-pé-d-i-teur**, *s. m*.... Qui envoie les marchandises ; qui en fait l'envoi ; commissionnaire en marchandises.

EXPÉDITION..... **Ex-pé-d-i-tion**, *s. f*..... Action d'expédier, de hâter. Campagne, entreprise militaire. Opération, envoi de commerce.

EXPÉDITION..... **Ex-pé-d-i-tion**, *s. f*..... Voyage pour le commerce ; dépêche, lettre. Copie parée et régulière d'acte publie.

EXPÉDITIONNAIRE.... **Ex-pé-d-i-tion-n-aire**,*adj*. Qui fait la campagne. Chargé d'expédier ce qu'on vend. Qui fait transports, expéditions, etc

EXPÉDITIONNAIRE.... **Ex-pé-d-i-tion-n-aire**,*s. m*. Commis de bureau qui copie et régularise les actes, les expéditions. Agent.

BIPÈDE..... **Bi-pè-d-e**, *adj*..... *Sav.* Qui a deux pieds. — *S. m.* Animal à deux pieds. Reptile de la famille des *Lézards*.

BIPÉDAL..... **Bi-pé-d-al**, *adj*..... *Sav.* Qui a la mesure de deux pieds ; long de deux pieds.

BREVIPÈDE..... **Bré-v-i-pè-d-e**, *adj*..... *Sav.* Qui a les pieds courts et peu propres à la marche, parlant d'une espèce d'oiseaux.

CAPRIPÈDE..... **Capr-i-pè-d-e**, *adj*..... *Sav.* Qui a des pieds de chèvre, parlant d'un satyre.

COMPÈDE..... **Co-m-pè-d-e**, *adj*..... *Sav.* Qui a les pieds palmés, dont les doigts sont liés par une peau, parlant d'un oiseau

CORNUPÈDE..... **Corn-u-pè-d-e**, *adj*..... *Sav.* Qui a de la corne aux pieds, parlant d'un animal.

QUADRUPÈDE..... **Quadr-u-pè-d-e**, *adj*.... *Sav.* Qui a quatre pieds ; à quatre pieds. — *S. m.* Animal à quatre pieds.

FISSIPÈDE..... **Fiss-i-pè-d-e**, *adj*..... *Sav.* Qui a les pieds fendus, divisé en plusieurs doigts, parlant d'un animal quadrupède.

NUDIPÈDE..... **Nu-d-i-pè-d-e**, *adj*..... *Sav.* Qui a la tige sans feuilles (plante). Qui a le bas des pattes, les jambes, sans poils, etc.

PALMIPÈDE..... **Palm-i-pè-d-e**, *s. m*.... *Sav.* Ordre d'oiseaux *Nageurs* dont les doigts de pied sont liés par des peaux ou membranes.

PALMIPÈDE..... **Palm-i-pè-d-e**, *adj*..... *Sav.* Qui a les pieds palmés et propres à la natation.

RÉMIPÈDE..... **Rém-i-pè-d-e**, *s. m*.... *Sav.* Genre de *Crustacés* ou animaux couverts d'une écaille dure, à dix pieds, etc.

RETIPÈDE..... **Ret-i-pè-d-e**, *s. m*..... *Sav.* Oiseau dont les tarses on les pieds sont couverts d'écailles en réseaux ou filets.

SOLIPÈDE..... **Sol-i-pè-d-e**, *s. m*..... *Sav.* Animaux qui ont la corne du pied d'une pièce, sans division ni apparence de doigt, etc.

DÉPÊCHE..... **Dé-pè(*pied*)-ch-e**, *s. f*. Lettre relative aux affaires d'État ou à de grandes affaires. Lettre ordinaire ; correspondance.

DÉPÊCHER..... **Dé-pè-ch-er**, *ver*..... Aller vite ; expédier, faire promptement ; hâter. Envoyer, députer. Faire périr, tuer.

REDÉPÊCHER..... **Re-dé-pè-ch-er**, *ver*.... Renvoyer ; envoyer après en diligence ; faire partir un envoyé nouveau en toute hâte.

EMPÊCHER..... **Em-pè-ch-er**, *ver*..... Apporter, mettre des obstacles, embarrasser ; résister ; se défendre; s'abstenir.

EMPÊCHÉ..... **Em-pè-ch-é**, *adj*..... Embarrassé ; gêné ; affairé ; embesogne ; chargé d'affaires ; déconcerté, décontenancé.

EMPÊCHEMENT..... **Em-pè-ch-e-ment**, *s. m*. Obstacle, opposition, barrière, traverse ; retardement ; barricade ; anicroche.

PETON..... **Pe-t-on**, *s. m*..... Tout petit pied ; petit et tendre pied d'enfant.

PÉTIOLE..... **Pé-t-i-ol-e**, *s. m*..... *Sav.* Queue, pied, petite tige qui supporte une feuille ; partie où la feuille s'attache à la tige.

PÉTIOLÉ..... **Pé-t-i-ol-é**, *adj*..... *Sav.* Porté sur un pétiole, sur un pied ; qui n'est pas fixe directement et sans queue à la tige.

PÉTIOLAIRE..... **Pé-t-i-ol-aire**, *adj* .... *Sav.* Qui vient sur le pétiole ; qui appartient, qui tient au pétiole.

PISTE..... **Pi-st-e**, *s. f*..... (*Pi, pied* ; STE, *rad. d'*ÊTRE, *tenir.*) Vestige, trace, empreinte des pas. Poursuite, recherche.

DÉPISTER..... **Dé-pi-st-er**, *ver*..... Faire lever le gibier. Découvrir, suivre traces, menées, etc. Surprendre; chasser ; desappointer.

DÉPISTÉ..... **Dé-pi-st-é**, *adj*..... Chassé, expulsé ; surpris ; découvert par d'actives recherches; désorienté ; débusqué.

TRÉPIGNER..... **Tré-pi-gn-er**, *ver*..... (TRÉ, *souvent; pi, le pied* ; GNER, *rad. d'*AGITER.) Frapper vivement, trémousser des pieds

TRÉPIGNEMENT..... **Tré-pi-gn-e-ment**, *s. m*. Battement répété des pieds contre terre ; trémoussement, roulement des pieds contre terre.

PIÉGE..... **Pi-ég-e**, *s. m*..... (*Pi, pied* ; ÉGE, *rad. d'*AGIR. *Ce qui prend les pieds.*) Rets ; trébuchet ; embûche. Leurre ; dol

PÉTITION..... **Pé-t-it-ion**, *s. f*..... Requête, demande par écrit adressée à l'autorité ; question résolue par la question.

PÉTITIONNER..... **Pé-t-it-ion-n-er**, *ver*.... Faire, signer, présenter une pétition, un mémoire explicatif de ses vœux ; demander ; solliciter

PÉTITIONNAIRE..... **Pé-t-it-ion-n-aire**, *s. m*. Celui qui fait, qui présente une pétition, qui la signe ; sollicitent, demandeur.

PÉTITOIRE..... **Pé-t-it-oire**, *adj*..... Relatif au droit de propriété considéré en lui-même à part de la possession. — *S. m.* Ce droit

PETULANT..... **Pé-t-ul-ant**, *adj*..... *Vif*, impétueux et brusque ; qui a peine à se contenir ; fougueux ; remuant.

PÉTULANCE..... **Pé-t-ul-ance**, *s. f*..... Fougue, brusquerie ; vivacité fougueuse ; agitation ; emportement ; insolence.

PÉTULAMMENT..... **Pé-t-ul-am-ment**, *adv*.. *Pétulus.* Avec pétulance, emportement ; brusquement ; vivement ; avec audace, étourderie.

IMPÉTUEUX..... **Im-pé-t-u-eux**, *adj*.... Violent ; véhément, rapide ; entraînant ; précipité ; turbulent ; ardent, bouillant, fougueux.

IMPÉTUEUSEMENT..... **Im-pé-t-u-euse-ment**,*adv*. Avec violence, impétuosité ; ardemment ; précipitamment ; sans pouvoir se contenir

IMPÉTUOSITÉ..... **Im-pé-t-u-o-si-t-é**, *s. f*. Choc subit ; rapidité ; violence ; effort ; ardeur extrême ; vivacité, fougue ; boutade.

APPÉTER..... **A-p-pé-t-er**, *ver*..... *Sav.* Désirer vivement par instinct ; souhaiter ; tendre à ; aspirer.

APPÉTENCE..... **A-p-pé-t-ence**, *s. f*..... *Sav.* Désir instinctif ; penchant, inclination ; aspiration naturelle qui fait désirer.

INAPPÉTENCE..... **In-a-p-pé-t-ence**, *s. f*.. *Sav.* Défaut d'appétit ; dégoût ; aversion pour les aliments ; manque de désir.

APPÉTIT..... **A-p-pé-t-it**, *s. m*..... Envie, goût, faculté qui fait désirer une chose pour les sens ; désir de manger. Ardeur.

APPÉTIBLE..... **A-p-pé-t-ible**, *adj*..... *Sav. Inus.* Désirable ; qu'on peut désirer ; dont on peut avoir envie ; concupiscible.

APPÉTIBILITÉ..... **A-p-pé-t-ibil-it-é**, *s. f* *Sav. Inus.* Faculté, aptitude pour désirer ; qualité de ce qui est appétible.

APPÉTITIF..... **A-p-pé-t-it-if**, *adj*..... *Sav. Inus.* Concupiscible; qui excite on peut exciter l'appétit.

APPÉTITION..... **A-p-pé-t-it-ion**, *s. f*.... *Sav.* Passion, fonction de l'âme qui désire ; activité du désir, de la convoitise.

APPÉTISSANT..... **A-p-pé-t-is-ant**, *adj*.... Qui donne, réveille, excite l'appétit ; désirable. Charmant ; attrayant, séduisant.

DÉSAPPÉTISER..... **Dé-s-a-p-pé-t-is-er**, *ver*.. *Sav.* Faire perdre l'appétit; ôter le goût, la sensation du désir.

COMPÉTER..... **Co-m-pé-t-er**, *ver*..... *Inus.* Appartenir, revenir de droit ; entrer dans les attributions ; être de la compétence.

COMPÉTENT..... **Co-m-pé-t-ent**, *adj*..... Qui appartient ; qui est dû. Convenable, requis ; légitime ; capable. Qui a droit de connaître de.

COMPÉTENCE..... **Co-m-pé-t-ence**, *s. f*.... Juridiction, attribution légitime, régulière ; droit de juger. Capacité. Rivalité ; concurrence.

COMPÉTEMMENT..... **Co-m-pé-t-em-ment**,*adv*. Avec droit et raison ; légitimement ; congrûment ; à propos ; suffisamment ; sortablement

COMPÉTITEUR..... **Co-m-pé-t-it-eur**, *s. m* Concurrent ; qui sollicite la même dignité, charge ou fonction qu'un autre. Émule, adversaire.

INCOMPÉTENT..... **In-co-m-pé-t-ent** *adj* Qui n'est pas compétent ; inhabile ; illégal ; sans droit. Inconvenant.

Digitized by Google

PIERRE, *s. f.* . . . Corps dur, solide, non ductile ; parcelles terreuses liées fortement entre elles.
PIÈTRE, *adj.* . . . Mesquin, chétif, de nulle valeur ; méprisable, vil, pauvre ; misérable.
PIEU, *s. m.* . . . . . Tige ; pièce de bois pointue par un de ses bouts ; pal, palis.
PIEUX, *adj.* . . . . . Attaché, affectionné aux devoirs, aux pratiques de la religion ; qui vient d'un sentiment religieux.

INCOMPÉTENCE. . . . . In-co-m-pé-t-ence, *s. f.* Manque de compétence, de droit, d'autorité légitime. Incapacité ; incongruité.
INCOMPÉTEMMENT. . . In-co-m-pé-t-em-m', *adv.* Sans droit, sans compétence ; par un juge incompétent ; contre la loi ; irrégulièrement.
RÉPÉTER. . . . . Ré-pé-t-er, *ver.* . . . . . Redire ce qu'on a dit ; rabâcher. Recommencer ; refaire ; reproduire, dénoncer ; préparer.
RÉPÉTER . . . . . Ré-pé-t-er, *ver.* . . . . . Expliquer ; mâcher la leçon à l'écolier. Réclamer ; revendiquer ; exiger ; demander.
RÉPÉTITEUR. . . . . Ré-pé-t-it-eur, *s. m.* . . Qui fait répéter ses leçons à l'écolier ; navire qui répète les signaux de l'amiral.
RÉPÉTITION. . . . . Ré-pé-t-it-ion, *s. f.* . . . Redite ; retour du même mot, de la même idée. Réitération ; renouvellement.
RÉPÉTITION. . . . . Ré-pé-t-it-ion, *s. f.* . . . Exercice d'écolier qu'on répète. Essai pour apprendre. Réclamation, demande. Revendication
REPÉTUER. . . . . Per-pé-t-u-er, *ver.* . . . . . Faire durer sans cesse ; se maintenir. Reproduire sans fin ; continuer, éterniser, immortaliser.
PERPÉTUEL. . . . . Per-pé-t-u-el, *adj.* . . . . Qui dure toujours ; qui est à vie ; viager, continuel ; fréquent ; habituel ; qui revient sans fin.
PERPÉTUELLEMENT. . . Per-pé-t-u-el-le-m', *adv.* Sans cesse ; sans interruption ; sans relâche ; incessamment ; par habitude ; toujours.
PERPÉTUITÉ. . . . . Per-pé-t-u-it-é, *s. f.* . . . Durée continue, perpétuelle ; ce qui dure sans interruption ; éternité.
À PERPÉTUITÉ. . . . . À-per-pé-t-u-it-é, *adv.* . À jamais ; pour toujours ; irrévocablement ; éternellement ; pour la vie.
PERPÉTUATION. . . . . Per-pé-t-u-at-ion, *s. f.* . Action qui perpétue ; maintien ; continuation, prorogation ; ce qui perpétue ; chose perpétuée.
EMPÉTRER. *V. Pétrir*. . Em-pé-tr-er, *ver.* . . . . . (**EM**, *dans* ; **PÉ**, *pied* ; **RE**, *avoir, mettre*.) Embarrasser ; s'engager ; enlacer, encheveˆtrer.
ENPÊTRE. . . . . Em-pê-tr-é, *adj.* . . . . . Engagé, embrouillé, embarrassé ; entortillé dans une affaire ; gêné, maladroit.
DÉPÊTRER. . . . . Dé-pê-tr-er, *ver.* . . . . . Débarrasser ; débrouiller ; délivrer ; se tirer de ; dégager ses pieds de.
CENTIPÈTE. . . . . Centr-i-pè-t-e, *adj.* . . . . *Sav.* (*Qui marche vers le centre.*) Qui tend à approcher, à s'approcher du centre de la terre.
CENTIPÉTENCE. . . . . Centr-i-pé-t-ence, *s. f.* . . *Sav.* Tendance vers le centre ; force qui attire vers le centre de la terre.
CANEPÉTIÈRE. . . . . Cane-pe-tière, *s. f.* . . . . Espèce d'outarde de la petite espèce qui se promène à pied et s'accroupit comme le cane.
ANTIPODE. . . . . Anti-po-d-e, *s. m.* . . . . Point tout à fait opposé, dont les pieds correspondent aux nôtres à l'autre bout du monde.

PIERRE.

PIERRE DE TOUCHE. . . Pier-r-e-de-touch-e, *s. f.* Pierre noire très-dure qui sert à éprouver l'or et l'argent. Essai, épreuve. Vérification.
PIERREUX. . . . . Pier-r-eux, *adj.* . . . . . Semé, couvert de pierres ; qui en a la nature, la dureté. Graveleux, plein de grains de pierres.
PIERRIER. . . . . Pier-r-ier, *s. m.* . . . . . Sorte de mortier, de petit canon qu'on charge de pierres, de cailloux, de ferrailles, etc.
PIERRERIES. . . . . Pier-r-er-ies, *s. f.* . . . . . Pierres précieuses ; diamants, joyaux ; pierres montées en bijoux.
PIERROTTE. . . . . Pier-r-ette, *s. f.* . . . . . Petite pierre pour jouer comme les enfants.
PIERRAILLE. . . . . Pier-r-aille, *s. f.* . . . . . Amas, tas de petites pierres ; débris entassés de roches.
PIERRE. . . . . Pier-r-é, *s. m.* . . . . . Caillou qui sert à assujettir les filets, à les fixer dans un lieu.
PIERRÉE. . . . . Pier-r-ée, *s. f.* . . . . . Conduit fait à pierres sèches pour conduire les eaux dans un réservoir, etc.
PIERRURES. . . . . Pier-r-ures, *s. f.* . . . . . Ce qui entoure la meule ou la racine du bois d'une bête fauve et qui imite de petites pierres.
PERRIÈRE. . . . . Per-r-ière, *s. f.* . . . . . Carrière ; ardoisière.
PERROYER. . . . . Per-roy-er, *ver.* . . . . . *Inus.* Tirer la pierre des carrières.
ÉPIERRER. . . . . É-pier-r-er, *ver.* . . . . . Enlever, ôter les pierres d'un jardin, d'un champ.
EMPIERRER. . . . . Em-pier-r-er, *ver.* . . . . . Garnir une route de pierres pour la préserver et l'entretenir.
EMPIERREMENT. . . . . Em-pier-r-e-ment, *s. m.* . Lit, couche de pierre, pavé bâtard qu'on pratique sous le pavé pour affermir les chemins
BRISE-PIERRE. . . . . Bris-e-pier-r-e, *s. m.* . . . Instrument, sorte de pince dont on se sert en chirurgie pour briser la pierre dans la vessie.
CASSE-PIERRE. . . . . Cass-e-pier-r-e, *s. f.* . . . **ROMPE-PIERRE**. Plante qui vient dans la fente des rochers, nommée en savant *Saxifrage*.
PERCE-PIERRE. . . . . Perc-e-pier-r-e, *s. f.* . . . *Fenouil marin*, plante qui sort des rochers des bords de la mer. Poisson du genre *Blenie*.
PORTE-PIERRE. . . . . Port-e-pier-r-e, *s. m.* . . Instrument en forme de porte-crayon où s'engaine et se fixe la pierre infernale, en chirurgie.
TOURNE-PIERRE. . . . . Tourne-e-pier-r-e, *s. m.* . Oiseau *Echassier* qui tourne les pierres du bord des eaux pour manger les insectes de dessous.
PETRÉ, PETREUX. . . . Petr-é, *adj.* . . . . . *Sav.* Qui s'avance comme un rocher, qui pyramide un peu. (Face de l'os temporal.)
PÉTRÉE. . . . . Petr-ée, *adj.* . . . . . Qui est couverte de pierres, de rochers, parlant d'une partie de l'Arabie.
PÉTRIFIER. . . . . Petr-i-fi-er, *ver.* . . . . . Changer, transformer en pierre ; rendre pierre. Glacer ; interdire. Étonner, stupéfier.
PÉTRIFIÉ. . . . . Petr-i-fi-é, *adj.* . . . . . Converti en pierre. Glacé ; stupéfait ; immobile ; interdit, confondu.
PÉTRIFIANT. . . . . Petr-i-fiant, *adj.* . . . . . Qui a la propriété de pétrifier ; qui convertit en pierre. Qui rend immobile d'étonnement.
PÉTRIFICATION. . . . . Pétr-i-fi-c-at-ion, *s. f.* . Changement en pierre de choses animales ou végétales gardant leur forme. Chose pétrifiée
BOIS PÉTRIFIÉ. . . . . Bois-pétr-i-fi-é, *s. m.* . . Bois converti en matière pierreuse ; devenu une sorte de pierre.
SALPÊTRE. . . . . Sal-pêtr-e, *s. m.* . . . . . Sel de potasse et d'acide nitrique tiré des plâtres, vieux murs, caves, etc. Nitre.
SALPÊTRER. . . . . Sal-pêtr-er, *ver.* . . . . . Couvrir de salpêtre mêlé de terre contre les pluies ; faire, produire le salpêtre.
SALPÊTRIER. . . . . Sal-pêtr-ier, *s. m.* . . . . . Qui travaille à faire du salpêtre ; marchand de salpêtre.
SALPÊTRIÈRE. . . . . Sal-pêtr-ière, *s. f.* . . . . Lieu où se fait le salpêtre.
CORALLOPÊTRE. . . . . Coral-l-o-pêtr-e, *s. m.* . . *Sav.* Corail pétrifié ; pierre de corail.

PIÈTRE.

PIÈTREMENT. . . . . Pietr-e-ment, *adv.* . . . . D'une manière piètre ; chétivement ; mesquinement ; pauvrement.
PIÈTRERIE. . . . . Pietr-e-rie, *s. f.* . . . . . Chose vile, méprisée, sans valeur ; mauvaise chose ; pauvreté.
APPIETRIR. . . . . A-p-piètr-ir, *ver.* . . . . . *Inus.* Devenir piètre ; diminuer de valeur, de qualité ; se corrompre ; dépérir.

PIEU.

PIEU . . . . . Pi-eu . . . . . (**PI**, *rad. probable de* PAL, PIC, POINTE, ÉPI, *etc.*)
IOCHE. . . . . Pi-och-e, *s. f.* . . . . . Instrument, outil formé d'un long bec de fer courbé au bout d'un manche pour creuser, etc.
PIOCHER. . . . . Pi-och-er, *ver.* . . . . . Fouir, remuer, creuser la terre ; démolir avec la pioche. Travailler avec ardeur.
PIOCHON. . . . . Pi-och-on, *s. m.* . . . . . Outil de charpentier ; besaigue ; oiseau acéré par les deux bouts pour faire les mortaises

PIEUX.

PIEUX. . . . . Pi-eux, *adj.* . . . . . Consacré à des œuvres de religion, de dévotion ; dévot ; sacré, saint.
PIE. . . . . Pi-e, *adj.* . . . . . Fait en vue de Dieu ; par esprit de dévotion ; destiné à un usage religieux.
PIEUSEMENT. . . . . Pi-eus-ement, *adv.* . . . . D'une manière pieuse ; par dévotion ; par devoir ou déférence ; dévotement.
PIÉTÉ. . . . . Pié-t-é, *s. f.* . . . . . Attachement à la religion ; affection, respect des choses saintes. Amour, respect des parents.
PIISSIME. . . . . Pi-is-sime, *adj.* . . . . . *Sav. Inus.* Très-pieux.

Digitized by Google

PIFFRE, *adj.*... Gras, gros, replet, fourni d'embonpoint; mouffard; tout rebondi de graisse.
PIGEON, *s. m.*... Oiseau domestique élevé dans les colombiers, dans les basses-cours. Homme qui se laisse duper.
PILE, *s. f* ..... Élévation de choses debout les unes sur les autres; amas, tas; monceau. Auge des draps à fouler.
PILLER, *ver*.... Emporter violemment les choses d'autrui; rançonner, extorquer les biens, l'argent. Voler, dérober.

IMPIE. ..... Im-pi-e, *adj.* ..... Irréligieux; incrédule; qui méprise les choses saintes. Contraire à la religion; sacrilége.
IMPIÉTÉ. ..... Im-pi-été, *s. f.*..... Manque de religion; mépris des choses sacrées; action, parole, geste, sentiment irréligieux.
EXPIER. ..... Ex-pi-er, *ver*..... Réparer une faute, en subir la peine. Laver, effacer ses péchés; purifier; se faire absoudre.
EXPIÉ. ..... Ex-pi-é, *adj*..... Réparé; effacé; racheté par des œuvres de dévotion. Indemnisé. Lavé, purifié, purgé.
EXPIATION. ..... Ex-pi-at-ion, *s. f.*..... Acte qui expie, efface les fautes; peine, châtiment du crime. Sacrifice, pénitence. Réparation.
EXPIATEUR. ..... Ex-pi-at-eur, *adj*..... Qui expie; qui éteint, efface, fait pardonner, les péchés; qui sert à purifier d'une faute.
EXPIATOIRE. ..... Ex-pi-at-oire, *adj*..... Qui expie; qui sert à effacer, à réparer, à racheter les fautes. Offert en expiation.
INEXPIABLE. ..... In-ex-pi-able, *adj*..... Qu'on ne saurait expier; qui ne peut être expié; ineffaçable; irréparable; irrémissible.
FLEUR IMPIE. ..... Fleur-im-pi-e, *s. f*..... Plante très-élevée, à fleur pourpre, que les savants ont aussi nommée *Pentapète.*
PIFFRE. ..... Piffr-e..... (Pifre, *rad. probable de* bafre, *etc.*) Goulu, gourmand, avaleur de pois gris.
PIFFRER. ..... Piffr-er, *ver*..... Se gorger; manger excessivement, jusqu'à se grossir; bâfrer. (Mot rencontré dans Brantôme.)
EMPIFFRER. ..... Em-piffr-er, *ver*..... Faire manger à l'excès, se gorger de nourriture; rendre, devenir trop gras, trop replet.
PIGEON. ..... Pige-on..... Coquille du genre *Strombe.* (Pigeat, *graine de mil dont on nourrit les pigeons.* Pat. de l'est.)
PIGEON-COUVANT ..... Pige-on-couv-ant, *s. m.*.. Coquille *Univalve* du genre *Colombelle.*
PIGEON. ..... Pige-on, *s. m.*..... Pomme pigeon. Pomme tardive, allongée, rosâtre, à quatre loges.
PIGEONNE. ..... Pige-on-n-e, *s. f.*..... Femelle du pigeon.
PIGEONNET. ..... Pige-on-n-et, *s. m.*..... Pomme moyenne d'automne, oblongue, rosâtre, qui a des filets d'un rouge foncé.
PIGEONNEAU. ..... Pige-on-n-eau, *s. m.*..... Jeune, petit pigeon. Jeune homme qu'on dupe, qu'on attire pour le duper.
PIGEONNIER. ..... Pige-on-n-ier, *s. m.*..... *Sav.* Lieu où l'on élève les pigeons domestiques; habitation préparée pour les pigeons.
PIGEONNIERS. ..... Pige-on-n-iers, *s. m.*... *Sav.* Champignons *Agarics* couleur blanc d'argent, à tige haute, à chapeau en aile de pigeon.
PIGEONNER. ..... Pige-on-n-er, *ver*..... *Sav.* Employer le plâtre un peu serré avec la main, par poignées de la grosseur d'un pigeon.
ÉPIGEONNER. ..... É-pige-on-n-er, *ver*..... *Sav.* Employer le plâtre un peu serré, le lever à poignées grosses environ comme des pigeons.
GORGE DE PIGEON. .... Gorge-de-pige-on, *s. f.*.. Couleur mélangée et changeante selon le jour comme la gorge des pigeons.
PILE. ..... Pil-e..... Large pied des arches d'un pont en maçonnerie. Boîte en cuivre du poids de marc.
PILE. ..... Pil-e, *s. f.*..... Pierre à broyer. Côté de la pièce de monnaie où sont les armes du souverain.
PILE DE VOLTA. ..... Pil-e-de-Volta, *s. f.*..... Colonne de plaques en métaux diversement alternées et ajustées pour dégager l'électricité.
PILASTRE. ..... Pil-astre, *s. m.*..... Pilier, colonne carrée qui sort à demi du mur et qui orne comme les colonnes.
ENTRE-PILASTRE. .... Entre-pil-astre, *s. m.*.. Espace compris entre deux pilastres.
CONTRE-PILASTRE. .... Contre-pil-astre, *s. m.*.. Pilastre placé vis-à-vis un autre, correspondant à un autre.
EMPILER. ..... Em-pil-er, *ver*..... Élever en posant l'un sur l'autre; mettre en pile; accumuler, entasser, amasser.
EMPILÉ. ..... Em-pil-é, *adj*..... Mis en pile; élevé l'un sur l'autre, entassé, accumulé, amoncelé.
EMPILEUR. ..... Em-pil-eur, *s. m.*..... Ouvrier qui met les choses en pile, qui les arrange en tas les unes sur les autres.
EMPILEMENT. ..... Em-pil-e-ment, *s. m.*..... Action d'empiler; travail de celui qui met en pile, qui réunit en tas.
COMPILER. ..... Co-m-pil-er, *ver*..... Recueillir, amasser, rassembler, réunir ensemble; faire un corps d'extraits, d'objets épars.
COMPILATEUR. ..... Co-m-pil-at-eur, *s. m.*.. Celui qui collige, recueille, accumule des choses éparses, des morceaux d'auteurs divers.
COMPILATION. ..... Co-m-pil-at-ion, *s. f.*... Réunion; recueil; corps d'ouvrages de choses diverses, de pièces de divers auteurs. Collection.
PILER. ..... Pil-er..... (Pilerin, *fouler, presser.* Gr. Étym.) Broyer, concasser, écraser, pulvériser, mettre en poudre.
PILÉ. ..... Pil-é, *adj*..... Broyé, concassé; écrasé, pulvérisé, réduit en poudre.
PILÉE. ..... Pil-ée, *s. f.*..... Masse, quantité d'étoffes qu'on peut fouler à la fois; la pleine auge des foulons.
PILETTE. ..... Pil-ette, *s. f.*..... Instrument qui sert à piler, à fouler la laine.
PILOIR. ..... Pil-oir, *s. m.*..... Bâton avec une masse pour enfoncer les peaux qui surnagent dans l'eau de chaux ou d'alun.
PILON. ..... Pil-on, *s. m.*..... Sorte de masse qui sert à fouler, broyer, écraser, mettre en pâte. Maillet, marteau à hacher.
PILON. ..... Pil-on, *s. m.*..... Coquille, *Strombe. Houet*, plante dont la boîte à graines imite la forme d'un pilon.
PILONNER. ..... Pil-on-n-er, *ver*..... *Sav.* Remuer au bain la laine avec une pelle de bois, ou le verre au creuset avec un pilon.
PILONAGE. ..... Pil-on-age, *s. m.*..... *Sav.* Ouvrage, travail, action de celui qui remue le verre dans le creuset avec un pilon.
PILULE. ..... Pil-ul-e, *s. f.*..... Composition de matières pilées, réduites en pâte et mises en petites boules pour les avaler.
PILULIER. ..... Pil-ul-ier, *s. m.*..... *Sav.* Pot propre à conserver les pilules; instrument qui sert à en faire beaucoup à la fois.
REPILER. ..... Re-pil-er, *ver*..... Piler une seconde fois; piler encore ce qui a déjà été pilé une première fois.
PILIER. ..... Pil-ier, *s. m.*..... Maçonnerie, colonne sans art, ni ornement, pour soutenir, poteau; jambe, appui; arc-boutant.
PILOT. ..... Pil-ot, *s. m.*..... Pilotis. Gros pieux, poutre pointue pour enfoncer; tas, amas. Monceau de sel élevé en rond.
PILOTE. ..... Pil-ot-e, *s. m.*..... Baguette, tige ronde pour transmettre l'action des touches du clavier de l'orgue.
PILOTER. ..... Pil-ot-er, *ver*..... Enfoncer des pilotis, des poutres en terre ou dans l'eau pour bâtir dessus, fonder en pilotis.
PILOTIS. ..... Pil-ot-is, *s. m.*..... Gros pieu, grosse pièce de bois ferrée au bout; pal aiguisé qu'on enfonce dans les rivières.
PILOTINS. ..... Pil-ot-ins, *s. m.*..... *Sav.* Pieux principaux qui servent à construire les bourdigues.
PILOTAGE. ..... Pil-ot-age, *s. m.*..... Fondation, construction, ouvrage de pilotis; rangée de pieux sur lesquels on bâtit.
PILORI. ..... Pil-or-i, *s. m.*..... (Puits-Lori, *nom du lieu du gibet.* Étym.) Colonne pivotante pour exposer un condamné.
PILORIER. ..... Pil-or-ier, *ver*..... Mettre au pilori; diffamer; condamner; couvrir d'opprobre; révéler les vices.
PILLER. ..... Pil-er..... (Pil, *rad. de* peler. C.-G. Pille, *languette, brin.* Pat. de l'est.) S'emparer des travaux d'autrui.
PILLARD. ..... Pil-ard, *adj*..... Qui aime à butiner, à ravir les dépouilles; qui a l'habitude de piller, de dérober. Rapace.
PILLEUR. ..... Pil-eur, *s. m.*..... Celui qui pille; qui se plaît à la rapine, qui s'y livre.
PILLAGE. ..... Pil-age, *s. m.*..... Action de piller; dégât, dévastation; sac; déprédation, ravage du soldat en guerre.
PILLERIE. ..... Pil-l-er-ie, *s. f.*..... Volerie, extorsion; larcin, rapine; saccagement; brigandage. Esprit, menées, vie du pillard.
HOUSPILLER. ..... Hou-s-pil-l-er, *ver*..... Secouer, tirailler pour tourmenter; chiffonner. Maltraiter de paroles; critiquer, tancer.
EXPILATION. ..... Ex-pil-at-ion, *s. f.*..... *Inus.* Soustraction des effets d'une succession avant d'avoir fait la déclaration d'héritier.
GASPILLER. ..... Gas-pil-l-er, *ver*..... (Gater *et* piller.) Mettre en désordre, dissiper, bouleverser; prodiguer, dévorer; dilapider.
GASPILLEUR. ..... Gas-pil-l-eur, *s. m.*..... Brouillon qui gâte, gaspille tout; dépensier, dissipateur, prodigue.

Digitized by Google

PILOTE, *s. m.*.... Qui gouverne, conduit, dirige un vaisseau; maître, patron, capitaine de navire. Qui est à la tête.

PIN, *s. m.*..... Arbre toujours vert, très-élevé, à feuilles longues, menues, en aiguilles, dont on tire la résine.

PINCE, *s. f.*..... Le bout de l'ongle des animaux, d'un fer de cheval; patte en tenaille. Grosse tenaille pour le feu.

PINDARE, *s. m.*.. Poëte célèbre par ses odes, ses poëmes pleins de verve, de hardiesse et d'élévation.

PINSON, *s. m.*.... Petit oiseau d'un plumage varié, qui a le bec en entonnoir et qui chante agréablement.

PINTE, *s. f.*..... Mesure de détail pour les vins et les liquides; la pleine pinte.

PIONNIER, *s. m.* *V. Pic, Pioche.* Travailleur qui fraye les passages, ouvre les tranchées et remue les terres.

PIPE, *s. f.*..... Grande futaille pour le vin et la liqueur; tonneau d'un muid et demi.

GASPILLAGE. ..... Gas-pil-l-age, *s. m.*.... Désordre; dévergondage dans l'administration d'une chose; profusion, dégât; chose gaspillée.

ÉPARPILLER. *V. Éparp.* É-par-pil-l-er, *ver.*.... Laisser, disperser çà et là comme dans un pillage; diviser en petites parts; disséminer.

ÉPARPILLEMENT..... É-par-pil-l-e-ment, *s. m.* Action d'éparpiller; division en une multitude de parts disséminées; diffusion çà et là.

PEUILLE...... Peuil-l-e, *s. f.*..... *Sav.* Morceau, échantillon, coupure d'or, d'argent, de billon pour essai. (Terme de monnaie.)

POUILLE...... Pouil-l-e, *s. m.*..... *Sav. Inus.* Extrait, sommaire, relevé du dépouillement de tous les bénéfices d'un territoire.

DÉPOUILLE. *V. Peau.* Dé-pouil-l-e, *s. f.*..... Peau; enveloppe de peau de bête; ce qui recouvre. Habit. Succession. Reste. Proie; récolte.

DÉPOUILLER...... Dé-pouil-l-er, *ver.*..... Arracher la peau; détrousser; prendre la place; ravir; déshabiller; quitter, laisser.

DÉPOUILLER...... Dé-pouil-l-er, *ver.*..... Connaître, faire l'examen, l'extrait, l'état, le sommaire d'un compte, registre, dossier, scrutin.

DÉPOUILLEMENT..... Dé-pouil-l-e-ment, *s. m.* Dénûment; privation volontaire; action de dépouiller. Vol; prise. État, résumé, vérification.

ENPOUILLE...... En-pouil-l-e, *s. f.*..... *Inus.* Fruits, récoltes pendantes par racines; moisson sur pied.

RICHE-DÉPOUILLE. ... Rich-e-dé-pouil-l-e, *s. f.* Variété d'oranger qui produit une très-grande abondance de fleurs.

EXPOLIATION...... Ex-pol-i-at-ion, *s. f.*.... *Sav.* Enlèvement, arrachement des pilles, rameaux, parties molles des arbres. plantes, etc.

SPOLIER...... S-pol-i-er, *ver.*..... Dépouiller, enlever, arracher, déposséder par force ou par fraude. Dévaliser, détrousser. voler

SPOLIATEUR...... S-pol-i-at-eur, *s. m.*.... Pilleur, déprédateur, voleur, celui qui arrache par violence ou par fraude.

SPOLIATIF...... S-pol-i-at-if, *adj.*..... *Inus.* Qui sert à dépouiller, à appauvrir, à diminuer la partie rouge du sang. (Siguet.)

SPOLIATION...... S-pol-i-at-ion, *s. f.*.... Action de spolier; déposession, enlèvement violent ou frauduleux, pillerie, vol, larcin

PILOTE. Pil-ot-e..... Poisson qui accompagne les navires: *Requin, Scombre, Centronote*, etc.

PILOTER...... Pil-ot-er, *ver.*..... Conduire un navire; le mettre hors de l'embouchure des rivières, hors des bancs, rocs, ports

PILOTIN...... Pil-ot-in, *s. m.*..... Jeune marin; apprenti pilote; qui étudie, qui sait déjà un peu conduire les bâtiments.

PILOTAGE...... Pil-ot-age, *s. m.*..... Art, science pour tracer la marche du navire et le diriger, travail, droit du pilote.

PIN. Pin..... Genre d'arbre de la famille des *Conifères*.

PINACLE...... Pin-a-cle, *s. m.*..... Point le plus élevé d'un édifice; cime, comble, faîte; élévation, grandeur, triomphe.

PINASSE...... Pin-ass-e, *s. f.*..... Étoffes d'écorce d'arbre des Indes orientales. Bâtiment de transport à voiles et à rames.

PINEALE...... Pin-é-al-e, *s. f.*..... *Sav.* Petit corps ovale au milieu du cerveau qui ressemble assez à une pomme de pin.

PINEAU...... Pin-eau, *s. m.*..... Plusieurs espèces de *Palmiers* qui servent à faire des planches et des lattes. Raisin noir.

ÉPINETTE...... É-pin-ette, *s. f.*..... Nom de plusieurs petites espèces de sapins d'Amérique. Sapin du nord.

PIGNON...... Pign-on, *s. m.*..... Amande de la pomme de pin; pomme de pin.

PINCE. Pinc-e..... Morsure; moyen. manière de saisir avec force. Levier de fer aplati par un bout. Pli, plissure.

PINCE..... Pinc-e, *s. f.*..... Faux scorpion, scorpion araignée.

PINCER...... Pinc-er, *ver.*..... Presser, serrer entre deux; saisir avec une tenaille. Blâmer, tancer. Surprendre, attraper.

PINCE..... Pinc-é, *adj.*..... Affété; manière, prétentieux, guindé. (Air.) — *S. m.* Manière de pincer d'un instrument.

PINCEAU. *V. Peindre.*.. Pinc-eau, *s. m.*..... Mèche, faisceau de poils pincés, serrés, liés à une tige, pour étendre les couleurs.

PINCEAU...... Pinc-eau, *s. m.*..... Manière de peindre, d'imaginer, de figurer, d'exprimer les choses. Style; genre particulier.

PINCELIER...... Pinc-el-i-er, *s. m.*.... Vase à deux loges; bassin où le peintre trouve à essuyer son pinceau et à l'emboire d'huile.

PINCÉE...... Pinc-ée, *s. f.*..... Ce qu'on peut presser, prendre, tenir serré entre deux ou plusieurs doigts.

PINCEMENT...... Pinc-e-ment, *s. m.*.... Action de couper avec le bout des doigts ou avec l'ongle le bourgeon trop vif. (Jardinage)

PINCETTE...... Pinc-ette, *s. f.*..... Ustensile à deux branches de fer qu'on serre pour saisir et mouvoir les objets.

PINCETTE...... Pinc-ette, *s. f.*..... Petites tenailles à mâchoires allongées et grêles pour arracher les poils, etc.

PINCEUR...... Pinc-eur, *s. m.*..... Qui aime, qui se plaît à pincer; qui a la manie de pincer.

PINÇON...... Pinç-on, *s. m.*..... Marque qui reste à la peau quand on a été pincé. Rebord de la pince du fer à cheval.

PINÇURE...... Pinç-ure, *s. f.*..... Petit faux pli que les draps contractent au foulon.

ÉPINCELER...... É-pin-cel-er, *ver.*..... *Sav.* Épurer. Arracher, ôter avec l'épincette les nœuds, pailles, etc., des draps.

ÉPINCELEUSE...... É-pin-cel-eus, *s. f.*.... *Sav.* Ouvrière qui enlève les nœuds, pailles, etc., des draps avec l'épincette.

ÉPINCETTE...... É-pin-cet-t-e, *s. f.*.... *Sav.* Petite pince pour saisir et arracher les nœuds, pailles, boutons, etc., d'une étoffe.

ÉPINCETER...... É-pin-cet-er, *ver.*..... *Sav.* Arranger, faire, préparer,parlant du bec et des serres d'un oiseau en fauconnerie.

ÉPINÇOIR...... É-pinç-oir, *s. m.*..... Gros marteau des tailleurs de pavés fendu en angle aux deux bouts.

PINCE D'ELYASCHI..... Pinc-e-d'-Elyaschi, *s. f.* *Sav.* Piége inventé par *Elyaschi*, où les oiseaux sont pincés par les pattes ou par le cou.

PINCE-MAILLE...... Pinc-e-mail-le, *s. m.*.... Homme avide, serré, tenace, vilain, dont l'avarice éclate dans les moindres choses; ladre.

PINCE-SANS-RIRE..... Pinc-e-sans-ri-re, *s. m.* Personne maligne, sournoise, qui raille, pique et mord sans rire et presque avec colère.

TORCHE-PINCEAU..... Torch-e-pinc-eau, *s. m.* Linge des peintres qui sert à essuyer les pinceaux et la palette.

PINDARE. Pindar-e.

PINDARISER...... Pindar-is-er, *ver.*..... Parler, écrire avec emphase, en style ampoulé, recherché, en termes affectés; viser à l'effet.

PINDARISEUR...... Pindar-is-eur, *s. m.*.... Celui qui pindarise, qui vise à l'effet par un style recherché, ampoulé.

PINDARIQUE...... Pindar-ique, *adj.*..... Imité de Pindare; qui entre dans la manière, dans le goût de Pindare; qui rappelle Pindare

PINSON. Pinson..... Oiseau du genre *Fringille*.

PINSONNER...... Pinson-n-er, *s. f.*..... Chasse aux petits oiseaux qui se fait pendant la nuit.

PINTE. Pint-e.

PINTER...... Pint-er, *ver.*..... Boire à pleine pinte; se mettre en débauche; se soûler, s'enivrer.

PIPE. Pip-e..... Petit tuyau terminé en vase ou petit fourneau dans lequel on brûle le tabac à fumer.

PIPE...... Pip-e, *s. f.*..... Petit coin de fer dont on se sert pour les meules des moulins.

PIPOIR...... Pip-oir, *s. m.*..... Outil propre à serrer les pipes ou les petits coins de la meule d'un moulin.

PIPOT...... Pip-ot, *s. m.*..... Futaille, baril où l'on met le miel à Bordeaux.

Digitized by Google

PIPER, *ver*..... Prendre à la pipée ; contrefaire des cris d'oiseaux pour les attirer dans le piége. Chasser aux oiseaux.
PIRATE, *s. m*... Écumeur de mer, qui court les mers pour piller, voler Corsaire attiré par un souverain.
PIRE, *adj*..... Plus mauvais ; plus nuisible ; plus dommageable ; plus pernicieux ; qui est opposé au meilleur.
PIROUETTE, *s. f.* Tour entier du corps élancé sur la pointe du pied prise pour pivot. Volte du cheval sur place.
PIS, *s. m*..... Mamelle de vache, de chèvre, de brebis, de jument et de quelques autres animaux.
PISÉ, *s. m*..... Espèce de terre qu'on rend dure et compacte pour bâtir.
PISSER, *ver*..... Lâcher l'eau de la vessie ; uriner ; décharger la vessie de l'eau qu'elle renferme.
PISTOLET, *s. m*.. Petite arme à feu, dont le canon et le bois sont très-raccourcis et qu'on tire d'une seule main.
PISTON, *s. m* .. Rouleau qui se lève ou se baisse et aspire l'eau, la pousse en haut ou la refoule.
PITANCE, *s. f*... Portion de pain, vin, viande, etc., qui forme un repas d'un religieux en communauté. Mets succulent.
PITIÉ, *s. f*..... Compassion, commisération ; sentiment de douleur, de peine pour les souffrances des autres.
PITON, *s. m*..... Fiche, clou dont la tête est en anneau et dont la pointe finit en vis. Ce qui fixe une pièce.
PITUITE, *s. f*... Flegme, humeur blanche, aqueuse, épaisse, gluante ; mucosité du nez, des poumons, etc.
PIVOT, *s. m*..... Appui, axe en métal sur lequel porte et tourne un mobile, une roue, etc. Soutien, agent principal.

PIPER. Pip-er..... Duper ; tricher, tromper au jeu ; falsifier pour tromper.
PIPEAU..... Pip-eau, *s. m*..... Flûte chaumpêtre, chalumeau. Appeau pour imiter les cris des oiseaux ; gluau. Ruse, tromperie.
PIPÉE..... Pip-ée, *s. f*..... Chasse où l'on attire les oiseaux dans les piéges en contrefaisant le cri de la chouette.
PIPERIE..... Pip-er-ie, *s. f*..... Tromperie au jeu ; fourberie ; escamotage, passe-passe ; escroquerie, filouterie.
PIPEUR..... Pip-eur, *s. m*..... Celui qui pipe, qui trompe au jeu ; fripon, tricheur, joueur de mauvaise foi ; filou.
PIRATE. Pirat-e..... Oiseau qui attaque les *Fous*, les *Goelands*, etc., pour leur ravir leur pêche ; *Fréyate*.
PIRATER..... Pirat-er, *ver*..... Faire le métier de pirate ; voler, écumer les mers ; brigander.
PIRATERIE..... Pirat-er-ie, *s. f*..... Métier de pirate, de corsaire ; acte de brigandage sur mer ; volerie ; exactions : concussion.
PIRE. Pir-e..... Ce qu'il y a de pire ; chose détestable ; mal plus grand ; dommage, perte plus nuisible.
PIS..... Pi-s, *adv*..... Plus mal, plus méchant ; plus dommageable ; plus dangereux.—*S. m.* Le pire ; le plus funeste.
DE PIS EN PIS..... De-pi-s-en-pi-s, *adv*... De plus en plus mal ; de mal en pis ; au dernier degré.
PIS ALLER..... Pi-s-al-l-er, *s. m*..... La plus mauvaise chose qui puisse arriver ; tout ce qui reste ; ce qu'on prend faute de mieux.
EMPIRER..... Em-pi-r-er, *ver*..... Rendre, devenir pire ; faire devenir de pire qualité, état ; altérer ; gâter. Accroître, redoubler.
EMPIRANCE..... Em-pi-r-ance, *s. f*..... *Inus.* Altération dans la monnaie. Déchet, diminution, détérioration des choses.
EMPIREMENT..... Em-pi-r-e-ment, *s. m*.. *Inus.* Action d'empirer ; état pire que le précédent ; chute, ce qui redouble le mal.
PESSIMISME..... Pe-s-s-i-sme, *s. m*..... Manière de voir, de juger les choses, de les placer au pis. Vue de toutes choses en mal.
PESSIMISTE..... Pe-s-s-i-ste, *s. m*.... Celui qui voit, juge, place tout au plus mauvais possible. Qui voit tout en mal ; misanthrope.
PIROUETTE. Pir-ou-et-t-e..... (Pir, *rad. probable de* GIRON, VIRER, CIRQUE, etc.) Bâton arrondi qui tourne sur lui-même.
PIRON..... Pir-on, *s. m*..... Espèce de goud qui sert de pivot sur lequel on tourne.
PIROUETTER..... Pir-ou-et-t-er, *ver*.... Faire une ou plusieurs pirouettes ; tourner sur soi-même. Pourchasser. Se répéter.
PIROUETTE..... Pir-ou-et-t-e, *s. m*.... Pas de danse où le corps tourne sur un pied seul ou sur les deux comme sur un pivot.
PISÉ. Pi-é..... (Pi, *rad. de* PILER. De PISERE, *broyer*. Lat. Étym.)
PISEUR..... Pis-eur, *s. m*..... Maçon qui construit les murs de pisé ; celui qui bâtit en pisé.
PISON..... Pis-on, *s. m*..... Massue en entonnoir emmanchée au sommet pour comprimer et battre le pisé.
PISSER. Piss-er..... (PISS. *Imite-son.* PISSE *est usité dans la langue parlée pour* PISSAT.)
PISSAT..... Piss-at, *s. m*..... Urine ; eau que rend la vessie de l'homme ou de l'animal.
PISSEUR..... Piss-eur, *s. m*..... Qui pisse souvent. (Pisseuse, filette.) Coquillage du genre *Pourpre* qui lance un liquide rouge.
PISSOIR..... Piss-oir, *s. m*..... Lieu, baquet disposé pour pisser.
PISSOTE.. ..... Piss-ot-e, *s. f*..... Canule de bois du cuvier d'une lessive pour écouler l'eau des cendres.
PISSOTER..... Piss-ot-er, *ver*..... Pisser en très-petit filet ; pisser un peu ; pisser souvent et à petits coups.
PISSOTIÈRE..... Piss-ot-ière, *s. f*..... Jet d'eau, fontaine qui n'a qu'un pauvre petit filet d'eau. Trou pour écouler l'eau du navire.
PISSEMENT..... Piss-e-ment, *s. m*..... Action de pisser ; écoulement d'urine, de pus, etc.
PISSE-FROID..... Pis-e-froid, *s. m*..... Homme froid, insensible, glacé ; indifférent à tout ; que rien ne peut toucher.
PISSENLIT..... Piss-e-en-lit, *s. m*..... Enfant qui pisse au lit. *Dent de lion*, plante à fleur composée, de la famille des *Chicoracées*.
CHAUDE-PISSE..... Chau d-e-piss-e, *s. f*... Mal vénérien ; enflure du canal de la verge avec écoulement douloureux dans l'urètre.
PISTOLET. Pistol-et..... (*De* PISTOIE, *ville d'Italie où on les fabriquait d'abord*. Étym.)
PISTOLET DE VOLTA.. Pistol-et-de-Volta, *s. m*. Bouteille de métal pleine d'air et de gaz hydrogène et qui éclate à l'étincelle électrique.
PISTOLETER..... Pistol-et-er, *ver*..... *Inus.* Tirer à coups de pistolet.
PISTOLIER..... Pistol-ier, *s. m*..... *Inus.* Cavalier habile à tirer le coup de pistolet.
PITIÉ. Pit-i-é..... Miséricorde ; sensibilité. Mépris ; dédain, dégoût.
PITEUX..... Pit-eux, *adj*..... Digne de pitié, de compassion ; qui fait pitié ; pauvre ; tout recbigné ; rebutant.
PITEUSEMENT..... Pit-euse-ment, *adv*.... A faire pitié ; de piteuse façon ; à pénétrer de douleur, de peine ; misérablement ; tristement.
PITOYABLE..... Pit-oy-able, *adj*..... Enclin à la pitié ; touché, ému des douleurs d'autrui ; qui fait pitié. Très-mauvais ; méprisable.
PITOYABLEMENT..... Pit-oy-able-ment, *adv*.. De manière à exciter la pitié ; misérablement. Défectueusement ; sans art ; très-mal.
APITOYER..... A-pit-oy-er, *ver*..... Toucher de pitié ; s'attendrir ; compatir, témoigner sa pitié. Attirer la merci.
IMPITOYABLE..... Im-pit-oy-able, *adj*.... Dur ; sans pitié ; immisércordieux ; insensible. Implacable, inflexible ; inhumain ; cruel.
IMPITOYABLEMENT.... Im-pit-oy-able-ment,*adj*. Sans pitié ; sans merci ; inexorablement ; rigoureusement ; cruellement ; sans rémission.
MAUPITEUX..... Mau-pit-eux, *adj*..... *Inus.* Cruel, impitoyable. Qui fait le misérable ; qui cherche à se faire plaindre.
PITUITE. Pituit-e..... Pellicule cornée qui enveloppe le bout de la langue des poules.
PITUITAIRE..... Pituit-aire, *adj*..... Qui a rapport à la pituite. Qui tapisse les cavités nasales, etc., parlant d'un muscle.
PITUITEUX..... Pituit-eux, *adj*..... Abondant en pituite ; où la pituite domine ; plein de pituite ; flegmatique.
PIVOT. Piv-ot..... (Pi, *rad. probable de* POINTE.) Point central, agent moteur ; racine d'où rayonnent les autres.
PIVOTER..... Piv-ot-er, *ver*..... Rouler, tourner sur un pivot. S'enfoncer perpendiculairement en terre, parlant d'une racine
PIVOTANT..... Piv-ot-ant, *adj*..... Qui pivote, qui fait le pivot ; qui s'enfonce perpendiculairement en terre, parlant d'une racine.

Digitized by Google

PLACE, *s. f.* . . . . Espace qu'occupe ou peut occuper une chose. Emploi, fonction, charge ; position sociale.

PLAGIAIRE, *s m.* Qui dérobe et s'attribue les idées, les imaginations de forme et de fond des ouvrages des autres.

PLAIDER, *ver.* . . Débattre, défendre une cause ; soutenir, discuter un moyen, un fait d'un procès. Appeler en procès.

PLAIE, *s. f.* . . . . . Blessure, contusion, lésion, coupure ; séparation des chairs et de la peau. Fléau, peine, affliction.

PLAINDRE, *ver.* . Sentir de la douleur à la vue des maux des autres ; témoigner de la pitié ; déplorer, gémir.

PLAIRE, *ver.* . . . . Agréer ; causer un sentiment agréable, une sensation de bien-être, de satisfaction ; charmer.

PLAMER, *ver* . . . . Faire tomber le poil d'un cuir pour le préparer à être tanné.

PLACE. *V. Plat* Plac-e. . . . . Rang, ordre, degré. Lieu, espace public ; halle, marché d'une ville. Ville de guerre ; fort.

PLACE. . . . . Plac-e, *s. f.* . . . . . Corporation de commerçants, de banquiers ; lieu de leur réunion.

PLACE. . . . . Plac-é, *adj.* . . . . . Mis dans une place ; qui a obtenu un emploi ; qui a sa place ; qui est à sa place, à son rang.

PLACER. . . . . Plac-er, *ver.* . . . . . Poster ; situer ; arranger ; mettre en ordre, à sa place ; procurer un emploi, une dignité.

PLACET. . . . . Plac-et, *s. m.* . . . . . Petit siége bas, rembourré, sans bras ni dossier.

PLACEMENT. . . . . Plac-e-ment, *s. m.* . . . . . Action de prêter, d'employer, de placer de l'argent ; argent placé ; bureau pour placer.

PLACEUR. . . . . Plac-eur, *s. m.* . . . . . Celui qui désigne les places dans les marchés, les foires, les lieux publics, etc.

PLAÇAGE. . . . . Plaç-age, *s. m.* . . . . . Action de mettre à sa place ; distribution des places dans les marchés, les foires, théâtres, etc.

DÉPLACER. . . . . De-plac-er, *ver.* . . . . . Changer de position, de demeure ; ôter d'un lieu ; priver d'emploi ; supplanter ; destituer.

DÉPLACÉ. . . . . De-plac-é, *adj.* . . . . . Chassé ; déposté, privé de place ; déboîté. Étranger ; impropre ; mal venu ; inconvenant.

DÉPLACEMENT . . . . . De-plac-e-ment, *s. m.* . . Action de déplacer ou de se déplacer ; dérangement ; dépossession ; substitution ; destitution.

EMPLACER. . . . . Em-plac-er, *ver* . . . . . Mettre le sel dans les greniers ; l'y décharger, conserver, distribuer.

EMPLACEMENT. . . . . Em-plac-e-ment, *s. m.* . . Lieu, place propre à construire, à fonder un établissement. Position, site, terrain convenable.

REMPLACER. . . . . R-em-plac-er, *ver.* . . . . . Succéder, mettre à la place ; suppléer, tenir lieu ; replacer de l'argent. Servir pour un autre.

REMPLAÇ. . . . . . Rem-plaç-é, *s. m.* . . . . . Celui qui a fait un remplaçant ; qui a payé un homme pour faire ou son lieu le service à l'armée.

REMPLACEMENT. . . . . R-em-plac-e-ment, *s. m.* Substitution ; remploi ; nouvel emploi de fonds. Action de servir pour un autre à l'armée.

REPLACER. . . . . Re-plac-er, *ver.* . . . . . Remettre en place ; arranger de nouveau ; rétablir. Renommer à des fonctions ; réintégrer.

PLAGIAIRE. Plag-i-aire. . . . . *Sav.* Qui pille les pensées, les écrits des autres, se les approprie et les donne comme siens.

PLAGIAT. . . . . Plag-i-at, *s. m.* . . . . . *Sav.* Pillage, appropriation du travail et des découvertes d'autrui.

PLAIDER. Plai-d-er. . . . . Appuyer une demande, une opinion par le développement des motifs qui la justifient.

PLAID. . . . . Plai-d, *s. m.* . . . . . *Inus.* Débat, plaidoyer ; défense d'une cause ; discours d'avocat. Audience, barreau.

PLAIDEUR. . . . . Plai-d-eur, *adj.* . . . . . Qui plaide, qui est en procès ; chicaneur ; qui aime les procès ; qui aime à agir en justice.

PLAIDANT. . . . . Plai-d-ant, *adj.* . . . . . Qui plaide ; qui conteste en justice, parlant d'un avocat qui ne se borne pas aux consultations.

PLAIDABLE. . . . . Plai-d-able, *adj.* . . . . . Où il y a audience, où l'on plaide, parlant d'un jour. Qui peut raisonnablement se plaider.

PLAIDOYER. . . . . Plai-d-oy-er, *s. m.* . . . . Discours prononcé en justice pour défendre une cause ; discussion de l'avocat pour sa patrie.

PLAIDOIRIE. . . . . Plai-d-oir-ie, *s. f.* . . . . . Art de plaider ; profession, exer lce, métier d'avocat plaidant ; action de plaider.

PLAIDOYABLE. . . . . Plai-d-oy-able, *adj.* . . . . *Sav.* Où l'on peut plaider ; où les audiences du barreau se tiennent, parlant d'un jour.

REPLAIDER. . . . . Re-plai-d-er, *ver.* . . . . . Plaider de nouveau ; recommencer les plaidoiries d'une affaire.

PLAINDRE. Plain-d-re. . . . . Regretter, se désoler ; demander réparation ; accuser. Pleurer d'être obligé de dépenser.

PLAIGNANT. . . . . Plai-gn-ant, *adj.* . . . . . Qui se plaint en justice, qui demande réparation. — *S. m.* Demandeur, partie civile.

PLAINTE. . . . . Plain-t-e, *s. f.* . . . . . Gémissement, lamentation, mécontentement, regret. Grief, reproche. Exposé d'une accusation.

PLAINTIF. . . . . Plain-t-if, *adj.* . . . . . Qui a l'accent de la douleur ; qui gémit, soupire ; pleure ; se plaint toujours, à tout propos.

PLAINTIVEMENT. . . . . Plai-nt-ive-ment, *adv.* . D'un ton dolent, plaintif ; avec pleurs, avec lamentation ; d'une voix pleine de larmes.

COMPLAINDRE. . . . . Co-m-pla-in-d-re, *ver.* . . . Verser ses plaintes, ses douleurs amères, ses réerriminations dans le sein d'autrui.

COMPLAINTE. . . . . Co-m-pla-in-te, *s. f.* . . . . Doléance ; chant plaintif ; récit triste en cantique. Procès en conservation, en revendication.

COMPLAIGNANT. . . . . Co-m-pla-ign-ant, *adj.* . . . Qui se plaint en justice de dommages causés. Accusateur, demandeur.

PLAIRE. Plai-re. . . . . Flatter l'esprit, les sens ; avoir juie ; prendre plaisir à ; se trouver bien ; vouloir, souhaiter.

PLAISIR. . . . . Plai-s-ir, *s. m.* . . . . . Joie, contentement ; émotion, sentiment agréable ; divertissement ; délices. Volouté ; faveur.

PLAISANT. . . . . Plai-s-ant, *adj.* . . . . . Charmant, amusant, qui fait rire ; enjoué. Drôle ; bouffon. Ridicule, bizarre. Sot, impertinent.

PLAISANCE. . . . . Plai-s-ance, *s. f.* . . . . . Agrément, distraction ; douceur, récréation, repos, tranquillité. Destiné à récréer, à divertir.

PLAISAMMENT. . . . . Plai-s-am-ment, *adv.* . . . Avec enjouement, gaieté ; facétieusement ; risiblement ; avec sottise et ridicule.

PLAISANTER. . . . . Plai-s-ant-er, *ver.* . . . . . Railler, jouer, se moquer, badiner, folâtrer ; amuser, réjouir les autres, les exciter à rire.

PLAISANTERIE. . . . . Plai-s-ant-er-ie, *s. f.* . . . Chose dite ou faite pour amuser, égayer, divertir ; badinage ; dérision ; moquerie, raillerie.

DÉPLAIRE. . . . . Dé-plai-re, *ver.* . . . . . Être désagréable ; fâcher ; choquer ; être à charge ; s'ennuyer, s'attrister ; être dégoûté.

DÉPLAISIR. . . . . De-plai-s-ir, *s. m.* . . . . . Dépit, chagrin ; affliction, sentiment pénible ; ennui, tristesse ; mécontentement.

DÉPLAISANCE. . . . . De-plai-s-ance, *s. f.* . . . . Dégoût ; répugnance, éloignement, aversion ; désagrément.

DÉPLAISANT. . . . . De-plai-s-ant, *adj.* . . . . . Desagréable, chagrinant ; choquant, dégoûtant ; importun, repoussant.

COMPLAIRE. . . . . Co-m-plai-re, *ver.* . . . . . Se rendre agréable ; faire sa cour ; se conformer à l'humeur. Se délecter, se plaire, s'admirer.

COMPLAISANT. . . . . Co-m-plai-s-ant, *adj.* . . . . Obligeant ; officieux, serviable ; assidu par intérêt ; courtisan. Qui sert la galanterie d'autrui.

COMPLAISANCE. . . . . Co-m-plai-s-ance, *s. f.* . . . Douceur, facilité d'humeur ; bonté ; condescendance. Flatterie ; amour, affection, charme.

COMPLAISAMMENT. . . . Co-m-plai-s-am-m-t, *adv.* . Avec complaisance ; officieusement ; bonnement ; en se conformant, en se pliant aisément à.

INCOMPLAISANCE. . . . . In-co-m-plai-s-ance, *s. f. Inus.* Manque de complaisance ; ce qui est désobligeant ; désagrément. Humeur âpre, dure.

MAL PLAISANT. . . . . Mal-plai-sant, *adj.* . . . . . *Inus.* Désagréable, fâcheux ; rebutant ; repoussant ; maussade, triste, ennuyeux ; importun.

PLAICET. . . . . Pla-i-et, *s. m.* . . . . . Demande par écrit d'une grâce, d'une faveur, d'une justice, etc. Requête au roi ; supplique.

COMPLIMENT. . . . . Co-m-pl-i-ment, *s. m.* . . Paroles gracieuses, polies, obligeantes ; civilité ; propos de félicitation, de fête.

COMPLIMENTER. . . . . Co-m-pl-i-ment-er, *ver.* . Faire compliment ; faire des hounêtetés ; dire des choses flatteuses ; féliciter.

COMPLIMENTÉ. . . . . Co-m-pl-i-ment-é, *adj.* . . Félicité ; qui a reçu des compliments d'apparat ; comblé de témoignages flatteurs.

COMPLIMENTEUR. . . . . Co-m-pl-i-ment-eur, *s. m.* Faiseur, diseur de compliments ; qui a la manie d'en faire ; rérémonieux ; flatteur.

PLAMER. Plam-er. . . . . *Sav.*

PLAMÉE. . . . . Plam-é-e, *s. f.* . . . . . *Sav.* Chaux qui a servi dans la cuve à faire tomber le poil des peaux et qui sert à bâtir.

PLAMAGE. . . . . Plam-age, *s. m.* . . . . . *Sav.* Action de plamer les cuirs et les peaux pour en faire tomber le poil avant de les tanner.

PLAMERIE. . . . . Plam-er-ie, *s. f.* . . . . . *Sav.* Partie, endroit de la tannerie consacré à faire le plamage des cuirs.

PLAIN. . . . . Plain, *s. m.* . . . . . *Sav.* Cuve d'eau de chaux où l'on met les peaux à tanner pour en faire tomber le poil.

Digitized by Google

PLAN, *s. m.* ..... Surface, superficie plate, unie. Dessin, tracé d'une ville, d'une place, d'une maison, d'un jardin, etc.
PLANCHE, *s. f.*. Large feuille de bois formée d'un tronc d'arbre scié de long. Feuille, plaque de métal pour graver, etc.
PLANT, *s. m.* ..... Scion; jeune tige d'arbre nouvellement plantée ou à planter ; plantation, pépinière de jeunes arbres.

PLAN. *V. Plat.* Plan..... Degré d'enfoncement des objets d'un tableau. Projet; idée, dessein, ordre d'un ouvrage d'esprit.
PLAN..... Plan, *adj.*..... Qui est plat, uni; égal, ras; qui n'a aucune aspérité ; uniforme. Tracé sur un plan (angle).
PLANE..... Plan-e, *s. f.*..... Outil tranchant à deux poignées pour préparer, unir, polir, aplanir les bois.
PLANER..... Plan-er, *ver.*..... Polir, unir, égaliser, lisser les bois avec la plane ou le marteau.
PLANER..... Plan-er, *ver.*..... Se soutenir en l'air ailes déployées et immobiles au regard. Voir de haut ; contempler ; dominer.
PLANETER..... Plan-et-er, *ver.*..... *Sav.* Diminuer un morceau de corne jusqu'à ce qu'il soit à l'épaisseur du peigne.
PLANEUR..... Plan-eur, *s. m.*..... Ouvrier qui plane, égalise, polit la vaisselle d'argent, les planches de cuivre., etc.
PLANOIR..... Plan-oir, *s. m.*..... *Sav.* Ciselet plat et poli au bout pour planer les champs ornés de gravures ou de ciselures.
PLANURE..... Plan-ure, *s. f.*..... *Sav.* Bois qu'on retranche, débris qui tombent des pièces qu'on plane, qu'on polit.
PLANE..... Plan-e, *s. m.*..... Platane, bel arbre du genre *Érable.*
PLANAIRE..... Plan-aire, *s.m.*..... *Sav.* Ver aquatique à corps oblong, plat, presque gélatineux, contractile, etc.
PLANÈTE..... Plan-ète, *s. f.*..... Outil de vannier qui sert à aplatir un brin d'osier à tel degré qu'on veut.
APLANIR..... A-plan-ir, *ver.*..... Enlever les inégalités ; mettre de niveau ; rendre égal ; unir, doler. Renverser, résoudre, dissiper.
APLANISSEUR..... A-plan-is-eur, *s. m.*.... Ouvrier qui donne aux draps la façon qui suit la première tonture.
APLANISSEMENT..... A-plan-is-e-ment, *s. m.* Action d'aplanir; état de ce qui est aplani ; nivellement. Absolution, solution des difficultés.
ESPLANADE..... Es-plan-ade, *s. f.*..... Continuation de la contrescarpe; espace, terrain plat, uni, découvert devant un monument, etc.
PLANICAUDES..... Plan-i-cau-des, *s. m.*.... *Sav.* Nombreuse famille de reptiles à queue aplatie verticalement ou de droite à gauche.
PLANIFORMES..... Plan-i-formes, *s. m.*.... *Sav.* Famille d'insectes à antennes reliées en petite masse, à corps déprimé ; *Omaloïdes.*
PLANIMÉTRIE..... Plan-i-métr-ie, *s. f.*..... *Sav.* Art de mesurer les surfaces planes.
PLANIQUEUES..... Plan-i-queues, *s. m.*.... *Inus.* Famille de quadrupèdes *Rongeurs* à queue aplatie soit de haut en bas, soit autrement.
PLANIROSTRES..... Plan-i-ro-tres, *s. m.*.... *Sav. Omalorrumphes*, famille d'oiseaux passereaux à bec court, faible, large et plat à la base.
PLANISPHÈRE..... Plan-i-sphère, *s. m.*.... *Sav.* Carte qui représente les deux moitiés de la terre ou de la voûte céleste sur un plan.
PLAIN..... Plain, *adj.*..... Qui est uni, plat, sans inégalité ; ras ; uniforme ; étendu de niveau. Non ouvré. (Linge.)
PLAINE..... Plain-e, *s. f.*..... Plate, rase campagne; grande étendue de terre en pays uni et sans élévations.
PLAIN-PIED..... Plain-pied, *s. m.*..... Ce qui est sur le même palier, au même étage; sur le même niveau.
DE PLAIN PIED. ..... De-plain-pie-d, *adv.*.... Sans monter ni descendre ; sans pas ni ressaut ; à la suite.
PLAIN-CHANT..... Plain-chant, *s. m.*..... Chant ordinaire de l'Eglise ; chant adopté dans l'Église catholique ; chant grégorien.
PLAIN-CHANT..... Plain-chant, *s. m.*..... Coquille nommée aussi *Volute musique.*
PLANCHE. *V. Plat.* Plan-ch-e..... Estampe tirée de la planche gravée. Coin de terre étroit, cultivé avec soin. Chose longue et plate.
PLANCHE..... Plan-ch-e, *s. f.*..... Fer de forme particulière pour les pieds des mulets. Ce qui tient lieu de planche.
PLANCHEIER..... Plan-ch-é-i-er, *ver.*..... Garnir de planches le sol d'un appartement ; couvrir de planches ; poser un plancher.
PLANCHEIEUR..... Plan-ch-é-i-eur, *s. m.*.... Ofi sur chargé, à Paris, de placer les planches et les madriers qui enduisent aux bateaux.
PLANCHER..... Plan-ch-er, *s. m.*..... Ouvrage de charpente en solives qui soutient l'aire où l'on marche dans les maisons.
PLANCHETTE..... Plan-ch-ette, *s. f.*..... Petite planche très-mince. Feuille de bois à lever les plans ; qui sert d'étrier aux femmes.
REPLANCHÉIER..... Re-plan-ch-é-i-er, *ver.*.. Faire de nouveaux planchers.
PALPLANCHE..... Pal-plan-ch-e, *s. f.*..... *Sav.* (PAL, *pieu*, PLANCHE.) Pièce de bois qui protége et garnit les pilotis d'une digue.
TIRE-PLANCHE..... Tir-e-plan-ch-e, *s. m.*.. Titre d'un livre gravé en taille-douce avec ornements historiés et assortis.
FAUX PLANCHER..... Fau-x-plan-ch-er, *s. m.* Plancher qui s'ajuste à un autre pour couper et diminuer la hauteur d'une pièce.
PLANT. Plant. ..... Surgeon, petit rejeton de plantes, d'arbres propre à être planté. Vigne qu'on vient de planter.
PLANTE..... Plant-e, *s. f.*..... Corps organisé privé de mouvement volontaire; ce qui végète; brin d'herbe, tige d'arbuste, etc.
PLANTE..... Plant-e, *s. f.*..... Jeune vigne ; vigne nouvelle. Le dessous des pieds de l'homme qui pose sur la terre.
PLANTER..... Plant-er, *ver.*..... Mettre en terre pour faire croître; semer un à un. Enfoncer en terre ; ficher ; fixer. Laisser là.
PLANTÉ..... Plant-é, *adj.*..... Plein de belles avenues d'arbres ; où il y a beaucoup d'arbres. Placé, posé, arrangé avec art.
PLANTARD..... Plant-ard, *s. m.*..... PLANÇON. Branche de saule, d'aune, d'osier, etc., coupée, séparée du tronc pour bouture
PLANTADE..... Plant-ade, *s. f.*..... *Inus.* Plant d'arbres ; pépinière d'arbrisseaux rangés en ligne.
PLANTAGE..... Plant-age, *s. m.*..... Plant de cannes à sucre, de tabac, etc. Charpente montée au bout d'une corderie.
PLANTEUR..... Plant-eur, *s. m.*..... Qui plante des arbres, etc. Colon d'Amérique qui cultive et plante le tabac et la canne à sucre.
PLANTOIR..... Plant-oir, *s. m.*..... Outil, sorte de coin de bois qui sert à faire des trous en terre pour y mettre des graines, etc.
PLANTATION..... Plant-at-ion, *s. f.*..... Action, art de planter; chose plantée ; terrain planté d'arbres. Établissement rural d'un colon.
PLANTAIN..... Plant-ain, *s. m.*..... Plante, type des *Plantaginées*, dont la fleur s'allonge en épi arrondi.
PLANTULE..... Plant-ule, *s. f.*..... *Sav. Plumule*, germe, embryon, rudiment de la tige naissante et sortant des *lobes semi*naux.
PLANTIVORE..... Plant-i-vore, *adj.*..... *Sav. Inus.* Qui se nourrit de plantes, de végétaux.
PLANTAGINÉES..... Plant-a-gin-ées, *adj.*.. Famille de plantes herbeuses, sans tige rameuse, à feuille simple, radicale, à fleur en épi.
COMPLANT..... Co-m-plant, *s. m.*..... Plant de vignes composé de plusieurs pièces de terre.
COMPLANTER..... Co-m-plant-er, *ver.*..... *Inus.* Planter des plants de vignes, d'arbres, etc. Planter plusieurs terres, plusieurs champs.
DÉPLANTER..... Dé-plant-er, *ver.*..... Enlever de terre un arbre, une plante, etc., pour les replanter ailleurs. Arracher des plantes.
DÉPLANTER..... Dé-plant-er, *ver.*..... Arracher du fond de la mer la patte d'une ancre enfoncée dans le vase, etc.
DÉPLANTEUR..... Dé-plant-eur, *s. m.*..... *Inus.* Celui qui déplante ; qui arrache ce qui se trouve planté.
DÉPLANTOIR..... Dé-plant-oir, *s. m.*..... Outil, instrument propre à déplanter des racines ou des plantes qu'on veut planter ailleurs.
EMPLANTURE..... Em-plant-ure, *s. f.*..... Trou qui sert à planter le mât d'un bateau et qui remplace la pièce de bois dite *carlingue*
IMPLANTER..... Im-plant-er, *ver.*..... Insérer, ficher sur ; planter une chose dans une autre. S'attacher ; adhérer spontanément.
IMPLANTATION..... Im-plant-at-ion, *s. f.*.... Action d'implanter, de s'implanter. Chose implantée.
REPLANTER..... Re-plant-er, *ver.*..... Planter de nouveau ; transplanter.
SUPPLANTER..... Su-p plant-er, *ver.*..... Se substituer à ; ruiner quelqu'un dans l'esprit d'autrui pour succéder à sa faveur. Remplacer.
SUPPLANTÉ..... Su-p-plant-é, *adj.*..... Qui est remplacé par un autre ; mis de côté pour un autre.
SUPPLANTATEUR..... Su-p-plant-at-eur, *s. m.* *Sav. Inus.* SUPPLANTEUR. Celui supplante, qui prend la place de celui qu'il renverse.
SUPPLANTATION..... Su-p-plant-at-ion, *s. f.*.. *Inus.* Action de supplanter, d'expulser, d'ôter, du chasser d'une place pour s'y mettre.

Digitized by Google

PLAQUE, *s. f.*.... Table, lame étendue, feuille de métal. Chandelier collé au mur. Partie de la garde d'une épée.
PLASTRON, *s. m.* Pièce, devant d'une cuirasse ; cuir matelassé qui sert à couvrir la poitrine du maître d'armes.
PLAT, *adj.*..... Égal, plain, uni, de niveau, ras ; dont les parties sont également élevées. Bas ; sans goût ni grâces.

TRANSPLANTER..... Trans-plant-er, *ver*..... Transporter une plante, une famille d'un lieu, d'un climat, d'un pays dans un autre.
TRANSPLANTÉ..... Trans-plant-é, *adj*..... Arraché d'un lieu et planté ailleurs ; transporté ; déplacé ; déraciné. Émigré.
TRANSPLANTATION.... Trans-plant-at-ion, *s. f.* Action de transplanter; déplacement ; changement de lieu, de climat, pays; transmigration.
PLANTUREUX..... Plant-ur-eux, *adj*..... *Sav. Instr.* Ample, abondant, riche, fertile, copieux (Planté de biens. RABELAIS)
PLANTUREUSEMENT... Plant-ur-euse-ment, *adv.* *Sav.* Copieusement ; abondamment ; à foison ; largement ; en quantité.
PALMO-PLANTAIRE.... Palm-o-plant-aire, *adj.*. *Sav.* Qui a les quatre membres termines par des pieds en forme de mains, parlant d'un singe.
PLAQUE, *V. Plat, Plfi* Pla-q-u-e..... (PLAT, *Chose plate, unie.* Gr. Étym.) Médaille, décoration des chevaliers sur la poitrine.
PLAQUER..... Pla-q-u-er, *ver*..... Appliquer, coller, attacher, coucher une chose plate, mince sur une autre
PLAQUERESSE..... Pla-q-u-er-euse, *s. f.*.. *Sav.* PLAQUETTES PINES. Carde particulière à carder.
PLAQUESAIN..... Pla-q-u-e-sain, *s. m* .. *Sav.* Petit vase de plomb où le vitrier garde le blanc propre à tracer la coupe du verre.
PLAQUETTE..... Pla-q-u-ette, *s. f*..... *Sav.* Monnaie de billon dans plusieurs pays. Petit volume très-plat. Sorte de moellon mince
PLAQUEUR..... Pla-q-u-eur, *s. m*..... Ouvrier qui colle les feuilles de bois sur des meules, ou celles d'or ou d'argent sur le métal.
PLAQUE..... Pla-q-u-é, *adj* ..... Couvert d'une couche ou feuille d'or, d'argent ou de bois fin — *S. m.* Ouvrage plaqué.
PLAQUIS..... Pla-q-u-is, *s. m*..... Incrustation d'un morceau de pierre mince sans liaison, pour parement, etc.
PLAUAGE..... Pla-c-age, *s. m*..... *Art*, travail, métier, ouvrage de celui qui applique des feuilles d'un bois fin sur d'autre bois.
PLACARD..... Pla-c-ard, *s. m*..... Armoire, renement d'appartement appliqué contre un mur ; certain assemblage de menuiserie.
PLACARD..... Pla-c-ard, *s. m*..... Avis au public imprimé et collé contre les murs ; annonce, proclamation injurieuse, séditieuse.
PLACARDER..... Pla-c-ard-er, *ver*..... Mettre, afficher, coller un placard, un écrit sur les murs ; diffamer par affiche publique
FAUSSE PLAQUE..... Fau-s-e-pla-q-u-e, *s. f.* Plaque posée sur la platine des pilers et portant le cadran d'une horloge, etc.
FRAPPE-PLAQUE..... Frap-p-e-plaq-u-e, *s. m.* Plaque et poignée de fer qu'on frappe d'une masse pour faire une pièce de bijouterie.
PLASTRON, *V. Plat.* Pla-str-on..... Plaque qui couvre l'estomac d'un artisan et y fixe la tête du foret. But, objet, point de mire.
PLASTRON..... Pla-str-on, *s. m*..... La carapace du ventre de la tortue ; la partie de dessous de l'enveloppe, de la carapace.
PLASTRONNER..... Pla-str-on-n-er, *ver*.... Garnir, couvrir d'un plastron, d'une cuirasse, d'un corselet. Se cuirasser.
PLAT. Pla-t..... (PL, *rad. de* PLI, PLAN, PLANCHE, PLAQUE, PLACE, etc.) Fade, insipide, Inélégant : rampant.
TOUT À PLAT, À PLAT. Tout-à-pla-t, *adv*..... Entièrement, tout à fait ; absolument; nettement; positivement sur le côté plat d'une chose.
PLAT..... Pla-t, *s. m*..... Chose plate; vase, assiette large, un peu creuse. Mets que contient un plat ; ce qui le remplit.
PLATEMENT..... Pla-t-e-ment, *adv*..... D'une manière plate ; sans noblesse ; bassement ; bêtement, naïsement; sans goût ni grâce.
PLATITUDE..... Pla-t-i-tude, *s. f*..... Chose plate; qualité de ce qui est plat, rampant et vil. Fadaise, pauvreté; insipidité; ridicule.
PLATÉE..... Pla-t-ée, *s. f*..... Massif de fondation qui comprend toute l'étendue d'un bâtiment. Le plein plat.
PLATRE..... Pla-t-ée, *s. f*..... Le plein plat ; plat chargé de nourriture ; tas de mets
PLATE..... Pla-t-e, *s. f*..... (*Usité dans le Lyonnais.*) Grand bateau plat ; bateau qui sert à laver la lessive.
PLATEAU..... Pla-t-eau, *s. m*..... Terrain élevé et uni ; bassin de bois des balances propres à peser les choses lourdes
PLATEAU..... Pla-t-eau, *s. m*..... Plat, table, plaque de porcelaine ou de métal pour servir café, thé, etc. Planche large et épaisse.
PLATES..... Pla-t-es, *s. f*..... Planches de cuivre jaune bien dressées et mises d'une égale épaisseur partout.
PLATEURE..... Pla-t-eure, *s. f*..... *Sav.* Filon ou couche horizontale d'une mine de charbon de terre.
PLATINE..... Pla-t-ine, *s. f*..... Rond de cuivre jaune qui sert à sécher et à repasser le linge. Pièce de la presse à imprimer.
PLATINE..... Pla-t-ine, *s, f*..... Plaque où se fixent les ressorts d'un fusil, d'une montre, d'une serrure, Plaque de fonte.
PLATANE..... Pla-t-an-e, *s. m*..... Arbre à larges feuilles dont l'écorce est fragile, de la famille des *Amentacées*.
PLATANISTE..... Pla-t-an-iste, *s. m*.... Lieu ombragé de platanes où s'exerçait aux jeux du corps la jeunesse de Sparte.
PLATOLE..... Pla-t-ole, *s. f*..... *Sav.* Vase plat ou l'on met reposer le lait pour en lever la crème dans le Parmesan.
PLATURE..... Pla-t-ure, *s. m*..... *Sav.* Serpent à queue très-aplatie, qui a le dessous du corps garni de plaques ou bandes, etc.
PLAFOND..... Pla-fon-d, *s. m*..... Surface plane étendue sous un plancher et qui couvre le dessus d'une chambre.
PLAFOND..... Pla-fon-d, *s. m*..... Fond, aire d'un réservoir ; grand plateau de cuivre qui sert à faire cuire un mets au four.
PLAFONNER..... Pla-fon-n-er, *ver*..... Garnir, lambrisser, couvrir de plâtre, de menuiserie le dessous d'un plancher.
PLAFONNEUR..... Pla-fon-n-eur, *s. m*.... Qui plafonne ; qui garnit le haut des salles, des chambres ; qui fait les plafonds de plâtre.
PLAFONNAGE..... Pla-fon-n-age, *s. m*.... Action de plafonner; art, travail, métier, ouvrage de celui qui fait les plafonds.
PLAT-BORD..... Pla-t-bor-d, *s. m*..... Extrémité du bordage, tablette horizontale qui termine le pourtour du navire.
PLATE BANDE..... Pla-t-e-ban-d-e, *s. f*... Longue de terre qui borde une pièce de jardin. Moulure plate et unie, etc.; planche.
PLATE-FORME..... Pla-t-e-form-e, *s. f*.... Toiture plate et unie en terrasse ; toit plat. Poutre ou pose le pied des chevrons d'un comble.
PLATE-FORME..... Pla-t-e-form-e, *s. f*.... Ouvrage de terre plat et uni par le haut pour recevoir le canon sur les remparts.
PLATE-LONGE..... Pla-t-e-lon-ge, *s. f*..... Longe plate et longue des harnais pour contenir les chevaux. Longe bande de cuir ; courroie.
PLATEAU-BLEU..... Pla-t-eau-bleu, *s. m* .. Champignon *Agaric* à chapeau plat, bleu en dessus, blanc en dessous.
PLATEAU-DE-STE-LUCIE. Pla-t-eau-de-Ste-Lucie, *s. m. Inus.* Espèce de champignons *Agarics* à chapeau plat, qui ont l'odeur du bois de Sainte-Lucie.
PLATEAU-FARINEUX... Pla-t-eau-farin-eux, *s. m. Inus.* Champignon *Agaric* à chapeau plat, recouvert d'une poussière blanche.
PLATEAU-GRIS..... Pla-t-eau-gris, *s. m*.... *Inus.* Champignon *Agaric* à chapeau plat, gris-roux en dessus, plus pâle en dessous.
PLATEAU-VIOLET..... Pla-t-eau-viol-et, *s. m* .. *Inus.* Champignon *Agaric* violet, à chapeau plat dans toutes ses parties.
APLATER..... A-pla-t-er, *ver*..... (*Faire les plats.*) Diviser sept par sept l'équipage d'un navire pour former autant de tolds.
APLATIR..... A-pla-t-ir, *ver*..... Devenir, rendre plat; comprimer, presser.
APLATI..... A-pla-t-i, *adj*..... Rendu, devenu plat ; plus étroit, plus resserré.
APLATISSEMENT..... A-pla-t-is-e-ment, *s. m.* Action d'aplatir ; etat, effet, aspect de ce qui est aplati ; compression.
APLATISSEUR..... A-pla-t-is-eur, *s. m*.... Celui qui aplatit ; qui rend plat.
IMPLACABLE, *V. Pli...* Im-pla-c-able, *adj*.... Qu'on ne peut apaiser, calmer, adoucir ; inexorable ; inflexible ; irreconciliable.
IMPLACABILITÉ..... Im-pla-c-abil-it-é, *s. f.* Persévérance dans son ressentiment ; inflexibilité ; obstination.
MÉPLAT..... Mé-pla-t, *s. m*..... *Sav.* (MÉ, *mal*; PLAT.) Indication des plans ; contour formé par petites couches plates. (Art
NÉPLAT..... Né-pla-t, *adj*..... *Sav.* Petit, sculpté par de petits plans ajustés pour accuser la vigueur des formes.
TÊTE-PLATE..... Tê-te-pla-t-e, *s. f*..... *Reptile* de la famille des lézards, de l'espèce dite *Grecko* en savant.
PLAGE..... Pla-ge, *s. f*..... (PL *rad. de* PLAT; GE, *rad. d'*AGIR, *étendue.*) Rivage de mer plat, découvert. Contrée, climat.

Digitized by Google

PLATON..... Philosophe grec qui fut le plus célèbre disciple de Socrate dont il a développé les doctrines.

PLÂTRE, *s. m.*... Sorte de pierre cuite au fourneau et réduite en poudre pour être employée à bâtir, à modeler, etc.

PLAUSIBLE, *adj.* Apparent, spécieux ; croyable ; probable ; vraisemblable ; admissible, agréable ; pertinent, recevable.

PLÉBÉIEN, *adj.*. Placé, mis dans les rangs du peuple; qui fait partie du peuple, de la populace, des plus pauvres gens.

PLÉIADES, *s. f.*.. *Sav.* Les six étoiles de la constellation du Taureau. — PLÉIADE. Sept poëtes contemporains.

PLEIGE, *s. m*.... Caution, garant, répondant ; représentant ; fidéjusseur.

PLEIN, *adj* ..... Qui n'est pas vide ; comblé, rempli ; complet, entier, parfait ; qui contient une grande quantité.

PLATON. Platon.

PLATONICIEN..... Platon-ic-ien, *adj*..... *Sav.* Qui suit la philosophie de Platon, qui y a rapport. — *S. m.* Philosophe selon Platon.

PLATONIQUE..... Platon-ique, *adj* ..... Concernant le corps d'idées, la conception philosophique de Platon. Pur, sans mélange des sens.

PLATONISME..... Platon-isme, *s. m*..... *Sav.* Corps, ensemble des doctrines de Platon ; manière dont Platon enchaînait toutes choses.

PLÂTRE. Plâtr-e. ..... (Sel formé de chaux et d'acide de soufre.) Ouvrage, visage, figure, ornement, moule en plâtre.

PLÂTRER..... Plâtr-er, *ver*..... Couvrir, enduire de plâtre ; fumer un champ en y semant du plâtre. Voiler, masquer.

PLÂTRE..... Plâtr-é, *adj*..... Fardé, feint, dissimulé ; revêtu de belles apparences ; couvert, caché sous de belles apparences.

PLÂTRAS..... Plâtr-as, *s. m*..... Débris d'ouvrages de plâtre ; décombres ; plâtres qui proviennent de démolitions.

PLÂTREUX..... Plâtr-eux, *adj*..... Mêlé d'une sorte de plâtre, de craie rouge, parlant d'un terrain.

PLÂTRAGE..... Plâtr-age, *s. m*..... Ouvrage de plâtre ; travail, manutention, art de travailler le plâtre.

PLÂTRIER..... Plâtr-ier, *s. m*..... Ouvrier qui fait, qui cuit, qui prépare le plâtre ; marchand, fabricant de plâtre.

PLÂTRIÈRE..... Plâtr-ière, *s. f*..... Carrière de pierre à cuire pour faire le plâtre ; lieu où on le prépare et où on le vend.

PLÂTRONNER..... Plâtr-on-er, *v.* *Inus.* PLATROIR. Espèce de truelle de plâtrier qui sert à manipuler le plâtre.

PLÂTRONOIR..... Plâtr-on-oir, *s. m*..... Outil pour pousser la brique ou la pierre avec le plâtre dans le trou où l'on scelle un ouvrage.

DÉPLÂTRER..... Dé-plâtr-er, *ver* ..... Enlever, ôter le plâtre ; défaire, démolir le plâtre.

EMPLÂTRE..... Em-plâtr-e, *s. m*..... Sorte de glu sur toile qu'on applique sur la peau. Embarras. Infirme, qui est inactif.

EMPLÂTRER..... Em-plâtr-er, *ver*..... Embarrasser, gêner, incommoder. Étendre le vernis sur la peau pour la dorer.

ENPLÂTRÉ..... Em-plâtr-é, *adj*..... Empêtré ; embarrassé ; chargé, gêné par une affaire ; qui ne sait comment s'en dégager.

EMPLÂTRIER..... Em-plâtr-ier, *s. m*..... Lieu où l'on fait, ou l'on met les emplâtres.

REPLÂTRER..... Re-plâtr-er, *ver*..... Enduire encore de plâtre ; remettre. Réparer, couvrir, pallier chercher à corriger une faute.

REPLÂTRÉ..... Re-plâtr-é, *adj*..... Recouvert ; rhabillé, raccommodé avec du plâtre. Réparé ; pallié ; déguisé, dissimulé.

REPLÂTRAGE..... Re-plâtr-age, *s. m*..... Mauvaise réparation au plâtre. Conciliation, excuse, réparation vaine, frivole ; défaite.

PLAUSIBLE. Plaus-ible. ..... (PLAU, *bruit du coup de main par lequel on applaudit, on approuve.*)

PLAUSIBLEMENT..... Plaus-ible-ment, *adv*.. D'une manière plausible ; avec un air de vérité, de probabilité, de vraisemblance.

PLAUSIBILITÉ..... Plaus-ibil-ité, *s. f*..... *Sav.* Qualité de qui est plausible, spécieux ; probabilité ; vraisemblance.

APPLAUDIR..... A-p-plau-d-ir, *ver*..... Battre des mains en signe d'approbation, d'encouragement ; montrer sa satisfaction.

APPLAUDISSEUR..... A-p-plau-d-iss-eur, *s. m.* Qui applaudit ; loueur, approbateur gagé ; qui fait des éloges à tous propos ou sans jugement.

APPLAUDISSEMENT... A-p-plau-d-iss-e-m', *s. m.* Battement de mains, acclamation pour manifester sa vive approbation, sa joie, sa louange.

EXPLOSION..... Ex-plos-ion, *s. f*..... Bruit, détonation violente de la poudre qui s'enflamme ; mouvement éclatant et subit.

PLÉBÉIEN. Pléb-é-ien. ..... Attaché, dévoué au peuple. Qui n'est pas de la caste noble. Qui n'était pas patricien à Rome.

PLÈBE..... Pléb-e, *s. f* ..... Menu populaire ; bas, petit peuple ; populace, en langage de seigneur. Les pauvres.

PLÉBISCITE..... Pléb-i-sc-ite, *s. m*.... Décret émané du peuple romain convoqué par tribus.

PLEIGE. Pleig-e. ..... *Sav.* *Inus.*

PLEIGER..... Pleig-er, *ver*..... *Sav.* *Inus.* Cautionner en justice ; garantir ; servir de garant.

CONTRE-PLEIGE..... Contre-pleig-e, *s. m*.... *Sav.* *Inus.* Celui qui sertifie pour une caution ; caution de la caution.

CONTRE-PLEIGER..... Contre-pleig-er, *ver*.... *Sav.* *Inus.* Cautionner la caution ; certifier pour elle.

PLEIN. *V. Pli.* Pl-ein. ..... Abondant, absolu, général, sans limites ; à qui rien ne manque. Gras, replet, rebondi.

PLEIN..... Pl-ein, *adj*..... Ce qui est rempli, ce qui n'est pas vide. Massif ; cœur, épaisseur. Grosseur du trait de plume.

EN PLEIN..... En pl-ein, *adv*..... Au beau milieu de ; largement ; activement ; tout à fait, complétement.

TOUT PLEIN..... Tout-pl-ein, *adv*..... Beaucoup ; tant qu'il en pourra tenir ; grande quantité.

PLEINEMENT..... Pl-ein-e-ment, *adv*..... Entièrement ; absolument ; tout à fait ; abondamment ; complétement.

PLENIÈRE..... Pl-én-ière, *adj*..... Entière, complète ; générale, universelle, parlant d'une assemblée solennelle des grands.

PLÉNITUDE..... Pl-én-it-ude, *s. f*..... Abondance excessive ; réplétion, embonpoint maladif. Intégralité ; totalité.

PLENIPOTENTIAIRE... Pl-én-i-pot-ent-iaire, *s. m.* Ministre, envoyé qui est chargé des pleins pouvoirs d'un souverain ; ambassadeur particulier.

PLÉVIROSTRES..... Pl-é-vi-rostres, *s. m*.... Famille de *Passereaux* dont le bec est entier, sans dentelure ni échancrure.

TERRE-PLEIN..... Terr-e-pl-ein. *s. m*.... Surface plate et unie d'une élévation de terre. Terre élevée soutenue par des murs.

EMPLIR..... Em-pl-ir, *ver*..... Rendre, devenir plein ; combler ; entasser abondamment.

EMPLI..... Em-pl-i, *s. m*..... Place près des fourneaux où l'on met les formes à sucre vides. Formes remplies d'une levée.

EMPLAGE..... Em-plage, *s. m*..... *Inus.* Remplissage.

DÉSEMPLIR..... Dé-sem-pl-ir, *ver*..... Vider en partie ; évacuer, rendre, devenir moins plein ; cesser d'être plein.

DESEMPLOTOIR..... Dé-s-em-pl-ot-oir, *s. m.* *Inus.* *V. Pelote.* Outil de fer à tirer du gésier des oiseaux la viande qu'ils ne peuvent digérer.

REMPLIR..... R-em-pl-ir, *ver*..... Emplir encore ; rendre plein, rassasier ; compléter. Abonder. Réaliser, occuper. Dédommager.

REMPLAGE..... R-em-pl-age, *s. m*..... Action d'achever, de remplir une pièce de vin, de boucher les espaces vides d'un mur, etc.

REMPLISSAGE..... R-em-pl-iss-age, *s. m*... Ce qui sert à remplir ; chose inutile, étrangère à l'objet principal. Action de remplir.

REMPLISSAGE..... R-em-pl-iss-age, *s. m*... Travail de celle qui remplit de la dentelle. Partie du milieu entre la basse et le dessus (*Mus*).

REMPLISSEUSE..... R-em-pl-iss-euse, *s. f*... Ouvrière en fil qui raccommode et remplit des points, des dentelles.

ACCOMPLIR..... A-c-co-m pl-ir, *ver*... Achever, exécuter, réaliser, effectuer entièrement ; finir, perfectionner. Acquitter.

ACCOMPLI..... A-c-co-m-pl-i, *adj*.... Parfait en son genre ; fini, terminé ; entier. Perfectionné. Acquitté.

ACCOMPLISSEMENT... A-c-co-m-pl-iss-e-m', *s. m.* Achèvement, exécution entière ; réalisation ; consommation ; succès.

COMPLET..... Co-m-pl-et, *adj*..... Entier ; achevé, parfait ; à quoi rien ne manque ; qui a tout ce qui est nécessaire.

COMPLÉTER..... Co-m-pl-ét-er, *ver*..... Rendre complet ; achever, finir ; combler ; perfectionner, parfaire.

COMPLÉTIF..... Co-m-pl-ét-if, *adj*..... *Sav.* Qui exprime une circonstance ; qui complète le sens d'un mot ou de ses rapports. (Gram.)

Digitized by Google

PLEURS, *s. m.*... Larmes abondantes; goutte; petite goutte qui s'échappe des yeux. Ce qui ressemble à une larme.
PLÈVRE, *s. f.*.... Membrane séreuse double qui enveloppe les poumons.
PLI, *s. m.*..... Ride d'étoffe, de feuille, d'objet mince qu'on a doublé; fronces; sinuosité. Direction imprimée.

COMPLÉMENT..... Co-m-pl-é-ment, *s. m.*... Partie qui concourt à compléter un tout; ce qui manque à un tout pour le rendre complet.
COMPLÉMENT..... Co-m-pl-é-ment, *s. m.*. Mot qui en détermine, en précise un autre, qui ajoute à la signification des autres. (Gram.)
COMPLÉMENTAIRE.... Co-m-pl-é-ment-aire, *adj.* Qui sert à compléter, à former un tout. Qui complète l'année (certain jour républicain).
COMPLÈTEMENT..... Co-m-pl-èt-e-ment, *adv.* D'une manière complète, totale; entièrement; intégralement; tout à fait; parfaitement.
COMPLÉTEMENT..... Co-m-pl-ét-e-ment, *s. m.* Action de compléter, de rendre complet, de mettre au complet; addition de ce qui manque.
INCOMPLET..... In-co-m-pl-et, *adj*.... Inachevé, défectueux, imparfait; qui manque d'une chose, d'une partie essentielle.
INCOMPLÈTEMENT..... In-co-m-pl-èt-e-ment, *adv*. D'une manière incomplète; sans perfection; sans exactitude.
EXPLÉTIF..... Ex-pl-ét-if, *adj*..... *Sav.* Qui exprime, qui ajoute incidemment des qualités particulières au sens général. (Gram.)
REPLET..... Re-pl-et, *adj*..... Bien nourri; trop gras; dodu; chargé d'embonpoint; plein d'humeurs.
RÉPLETION..... Ré-pl-et-ion, *s. f.*.... *Sav.* Abondance de sang, d'humeur; excès d'embonpoint; surcharge d'aliments.
SUPPLÉER..... Su-p-pl-é-er, *ver.*..... Ajouter ce qui manque; fournir le surplus; remplir les lacunes; deviner, sous-entendre.
SUPPLÉANT..... Su-p-pl-é-ant, *s. m.*.... Qui remplace, représente quelqu'un; qui en remplit les fonctions. Qui répare ce qui manque.
SUPPLÉMENT..... Su-p-pl-é-ment, *s. m.*.. Addition; ce qui tient lieu de; surplus; accroissement, équivalent de ce qui manquait.
SUPPLÉMENTAIRE..... Su-p-pl-é-ment-aire, *adj.* Qui sert de supplément; destiné à suppléer, à remplacer, à ajouter, à servir d'équivalent.
PLEURER..... Pleur-é..... Plainte, gémissement.
PLEURER..... Pleur-er, *ver.*..... Répandre des larmes; larmoyer. Plaindre. Regretter amèrement. Se repentir beaucoup.
PLEURANT..... Pleur-ant, *adj*..... Qui pleure; qui est noyé dans les larmes; se lamentant; gémissant.
PLEUREUR..... Pleur-eur, *s. m.*..... Qui a l'habitude de pleurer; larmoyant; qui pleure aisément; qui semble pleurer; triste.
PLEUREUX..... Pleur-eux, *adj*..... *Inus.* Affligé jusqu'aux larmes; prêt à pleurer; qui vient de pleurer; encore plein de larmes.
PLEUREUSES..... Pleur-euses, *s. f.*..... Femmes qu'on payait à Rome pour pleurer aux funérailles; femmes qui louaient leur douleur.
PLEUREUSE..... Pleur-euse, *s. f.*..... *Inus.* Large manchette sur le revers des manches d'habit ou commencement d'un grand deuil.
PLEURARD..... Pleur-ard, *s. m.*..... Enfant qui pleure souvent et sans sujet.
PLEURNICHER..... Pleur-nich-er, *ver.*.... Faire semblant, s'effrayer de pleurer; pleurer longtemps et par intervalle.
PLEURNICHEUR..... Pleur-nich-eur, *s. m.*... Celui qui feint, qui s'efforce de pleurer; qui va pleurant de temps en temps.
PLEURE-MISÈRE..... Pleur-e-misèr-e, *s. m.*.. Avare qui se plaint toujours; qui parle sans cesse de sa pauvreté, qui crie misère.
CHANTEPLEURE..... Chante-pleur-e, *s. m.*... Entonnoir à long tuyau pour verser une liqueur dans une entre sans la troubler. Arrosoir.
DÉPLORER..... De-plor-er, *ver.*..... Plaindre avec une vive compassion. Regretter extrêmement. S'attrister, se désoler de.
DÉPLORABLE..... De-plor-able, *adj*..... Qui émeut jusqu'aux larmes; digne de regret, de pitié; désolant; lamentable; fatal; funeste.
DÉPLORABLEMENT.... Dé-plor-able-ment, *adv.*. D'une manière déplorable; malheureusement, tragiquement; misérablement; très-mal.
DÉPLORATION..... Dé-plor-at-ion, *s. f.*.... *Sav.* Regret; pleurs; lamentation; émotion que cause une calamité.
ÉPLORÉ..... É-plor-é, *adj*..... Qui est tout en pleurs; noyé de larmes; larmoyant; désolé.
IMPLORER..... Im-plor-er, *ver*..... Demander, solliciter avec instance, ardeur, humilité; conjurer, invoquer, supplier. Recourir à.
IMPLORANT..... Im-plor-ant, *adj*..... *Peu usité.* Qui implore; suppliant.
PLÈVRE, PLEURE..... Lièvr-e..... *Sav.* (PLEURA, *côté, plèvre.* Gr.)
PLEURÉSIE..... Pleur-é-s-ie, *s. f.*..... *Sav.* Douleur de côté causée par l'inflammation de la plèvre ou du poumon.
PLEURÉTIQUE..... Pleur-ét-ique, *adj*.... *Sav.* Qui a rapport, qui tient à la pleurésie; qui en vient; qui est atteint de pleurésie.
PLI. *V. Plat.* Pl-i..... (Pl, *rad. de* QUADRUPLE, DOUBLE, MULTIPLE, *etc.*) Ligne, marque d'un pli. Habitude prise.
PLIER..... Pl-i-er, *ver.*..... Mettre, presser en double, triple, etc. Courber; fléchir. Céder. Assujettir, soumettre. Arranger.
PLIE..... Pl-i-é, *s. m.*..... Mouvement des genoux quand on les fléchit, en langage de danseur.
PLIABLE..... Pl-i-able, *adj*..... Flexible; aisé à courber, à tourner; maniable. Docile, souple, soumis.
IMPLIABLE..... Im-pl-i-able, *adj*..... *Peu us.* Inflexible; qui ne cède pas; invariable, inébranlable. Revêche, mutin, intraitable.
PLIANT..... Pl-i-ant, *adj*..... Pliable; facile à plier, à courber. Accommodant, docile, complaisant.
PLIANT..... Pl-i-ant, *s. m.*..... Siége qui se plie en deux et qui n'a ni bras ni dossier. Lit de sangle.
PLIAGE..... Pl-i-age, *s. m.*..... Action, manière de plier; travail, opération qui consiste à retourner une chose sur elle-même.
PLIEUR..... Pl-i-eur, *s. m.*..... Celui qui plie, qui tourne et presse un pan de feuille ou de tissu sur un autre pan.
PLIEMENT..... Pl-i-e-ment, *s. m.*..... Action de plier et replier en 4, 8, 12, etc., la feuille de papier pour brocher, relier un livre.
PLIOIR..... Pl-i-oir, *s. m.*..... Couteau d'ivoire, de buis, de bois pour couper, plier le papier. Outil propre à courber.
DÉPLIER..... Dé-pl-i-er, *ver.*..... Étendre, défaire, ouvrir ce qui était plié; étaler, dérouler. Montrer; expliquer; développer.
DÉPLIÉ..... Dé-pl-i-é, *adj*..... Déroulé; étendu; développé; étalé; ouvert; défait; desserré; tiré d'une armoire.
REPLI..... Re-pl-i, *s. m.*..... Pli doublé, multiplié. Contour, sinuosité; mouvement circulaire. Mystère, secret.
REPLIER..... Re-pl-i-er, *ver.*..... Rendoubler; plier ce qu'on a déplié. Se courber; se tortiller en plis répétés. Réfléchir. Revenir.
REMPLI..... R-em-pl-i, *s. m.*..... Pli fait au linge, aux étoffes pour les rétrécir ou recourcir sans les couper.
REMPLIER..... R-em-pl-i-er, *ver.*..... Faire un rempli; retourner une extrémité d'une étoffe sur elle-même.
SUPPLIER..... Su-p-pl-i-er, *ver.*..... Prier en se pliant, en s'humiliant; demander avec soumission, à genoux.
SUPPLIANT..... Su-p-pl-i-ant, *adj*..... Qui supplie; qui présente requête en justice pour quelque chose. Qui sollicite humblement.
SUPPLIQUE..... Su-p-pl-iqu-e, *s. f.*..... Requête pour demander une grâce; mémoire, placet où l'on sollicite une faveur.
SUPPLICATION..... Su-p-pl-ic-at-ion, *s. f.*.. Prière, instance très-soumise; humble remontrance au prince. Prière publique à Rome.
PLISSER..... Pl-is-er, *ver.*..... Faire, aligner, multiplier les plis d'un tissu. Couvrir de rides, d'ondulations. Froisser.
PLISSÉ..... Pl-is-é, *adj*..... Plein de plis; où l'on a assemblé, aligné, ajusté les plis avec art. Froissé; mis en désordre.
PLISSEMENT..... Pl-is-e-ment, *s. m.*..... Action de plisser; travail fait ou à faire pour ajuster des plis, en orner le linge, l'étoffe, etc.
PLISSAGE..... Pl-is-age, *s. m.*..... Action de plisser; travail, ouvrage, occupation de celui qui plisse; prix, aspect de ce travail.
PLISSON..... Pl-is-on, *s. m.*..... *Sav.* Crème qu'on chauffe et refroidit tour à tour pour la réduire en une peau ridée de plis.
PLISSURE..... Pl-is-ure, *s. f.*..... Assemblage de plis ajustés; art, manière de les grouper, de les disposer. (Terme de lingerie.)
DÉPLISSER..... Dé-pl-is-er, *ver.*..... Défaire, désajuster les plis d'un tissu; les effacer, les laisser perdre. Déplier; étendre.
REPLISSER..... Re-pl-is-er, *ver.*..... Plisser de nouveau; recommencer le plissure ou le plissage d'un linge, d'une étoffe.
SURPLIS..... Sur-pl-is, *s. m.*..... Chemise, surtout des gens d'Eglise, sans manches, à ailes longues, plissées et pendantes.
SUPPLICE..... Su-p-pl-ic-e, *s. m.*..... Punition, peine, châtiment corporel; douleur, souffrance. Angoisse; vive inquiétude.

Digitized by Google

PLOC, *s. m* ..... Composition de poil de vache et de verre pilé qu'on met entre le doublage et le bordage d'un navire.

SUPPLICIER..... Su-ppl-ie-i-er, *ver*.... (Su, *sous*; PLI; IC, *rad. d'*ACTE; *etc.*) Torturer; déchirer. Condamner à mort; exécuter.

SUPPLICIE..... Su-ppl-ic-i-é, *s. m*..... Condamné au supplice; malheureux qui endure un tourment corporel, qu'on fait souffrir.

PLOYER..... Ploy-er, *ver*..... Fléchir sous le fais, courber avec force. Arranger en pliant. Rouler en paquet. Reculer; céder.

DÉPLOYER..... Dé-pl-oy-er, *ver*..... Étendre, dérouler, développer; déplier. Faire gloire, parade; montrer, étaler; manifester.

DÉPLOÎMENT..... De-pl-oi-i-ment, *s. m*.... DÉPLOIEMENT. Action, art de celui qui déploie, étale, étend; état, vue d'une chose déployée.

EMPLOI..... Em-pl-oi, *s. m*..... Application d'une chose; usage, mise en œuvre. Placement de deniers. Fonction, office. Rôle.

EMPLOYÉ..... Em-ploy-é, *s. m*..... Commis, préposé; qui est occupé, qui a des attributions dans un bureau, etc.

EMPLOYER..... Em-ploy-er, *ver*..... Appliquer à; mettre en usage; se servir; utiliser. Pourvoir d'une fonction. Passer en compte.

REMPLOI..... Re-em-pl-oi, *s. m*..... Remplacement; nouvel emploi de deniers; substitution du bien dotal aliéné à un autre.

REMPLOYER..... Re-em-ploy-er, *ver*.... Employer de nouveau; utiliser encore. Redonner de nouvelles fonctions ou les mêmes fonctions.

PLOYE-RESSORT..... Ploy-e-ressort, *s. m*.... Outil qui sert à ployer le grand ressort d'une batterie de fusil pour la monter.

FAUX EMPLOI..... Fau-x-em-pl-oi, *s. m*.... Dépense fausse; emploi d'argent porté dans un compte comme fait tandis qu'il n'en est rien.

COMPLOT..... Co-m-pl-ot, *s. m*..... Dessein; parti lié, arrêté; association, ligue, machination secrète dans un but concerté.

COMPLOTER..... Co-m-pl-ot-er, *ver*..... Projeter, concerter en secret; arrêter un dessein; cabaler, manœuvrer dans un but criminel.

COMPLICE..... Co-m-pl-ic-e, *adj*..... Qui prend ou a pris part au crime d'un autre; associé participant.—*S. m.* Personne complice.

COMPLICITÉ..... Co-m-pl-ic-i-té, *s. f*.... Association, participation à un délit, à un crime; connivence; conspiration. Compte à dresser.

COMPLIQUER..... Co-m-pl-iq-u-er, *ver*.... Réunir, former un tout de parties très-entrelacées; rendre difficile, confus; embrouiller.

COMPLIQUÉ..... Co-m-pl-iq-u-é, *adj*..... Mêlé ensemble; confus, embarrassé; obscur; dont les liens entortillés échappent à l'esprit.

COMPLICATION..... Co-m-pl-ic-at-ion, *s. f*.... Concours d'embarras, de difficultés; confusion; mélange embrouillé, difficile.

IMPLICITE..... Im-pl-ic-ite, *adj*..... (*Caché dans les plis.*) Compris, contenu par induction; sous-entendu; qui existe en germe.

IMPLICITEMENT..... Im-pl-ic-ite-ment, *adv*.. Par équivalent, par induction; en esprit; non en termes exprès; par voie de conséquence.

IMPLIQUER..... Im-pl-iq-u-er, *ver*..... (*Mettre sous le même pli.*) Embarrasser, engager. Envelopper; rendre complice. Faire entrer.

IMPLIQUÉ..... Im-pl-iq-u-é, *adj*..... Engagé, compromis, embarrassé dans un procès, dans une affaire.

IMPLICATION..... Im-pl-ic-at-ion, *s. f*.... Action d'engager, d'envelopper une personne dans une affaire; complicité. Contradiction.

PLIT..... Plit, *s. m*..... *Sav.* Pli circulaire d'un câble, d'un cordage quelconque.

PLETEUX..... Plet-eu, *s. m*..... *Sav.* Outil d'épinglier qui sert à donner le pli, la courbure convenable aux haims.

PLEYON..... Ple-y-on, *s. m*..... *Sav.* Ce qui est souple, pliant. Paillasson de jardinier. Osier propre à lier la vigne, etc.

COMPLEXE..... Co-m-pl-ex-e, *adj*..... Composé de plusieurs parties; qui n'est pas simple; qui contient, embrasse plusieurs choses.

COMPLEXITÉ..... Co-m-pl-ex-it-é, *s. f*.... *Sav.* Qualité, propriété de ce qui est complexe, composé, embrouillé.

COMPLEXION..... Co-m-pl-ex-ion, *s. f*.... Constitution, tempérament; organisation, disposition du corps; inclination, humeur.

COMPLEXIONNÉ..... Co-m-pl-ex-ion-n-é, *adj*. Fait, composé, constitué d'une certaine manière; qui a un certain tempérament.

INCOMPLEXE..... In-co-m-pl-ex-e, *adj*.... *Sav.* Qui n'est pas composé; qui n'est pas complexe; simple. Exprimé par un seul terme.

PERPLEXE..... Per-pl-ex-e, *adj*..... Plein d'anxiété, de trouble, de souci; plein d'une cruelle irrésolution; qui est dans l'angoisse.

PERPLEXITÉ..... Per-pl-ex-it-é, *s. f*..... Irrésolution; sollicitude; incertitude pénible; son rongeur de celui qui ne sait que ressoudre.

IMPLACABLE..... Im-pl-ac-able, *adj*..... Qui ne peut être apaisé, plié; inexorable; inflexible; obstiné; irréconciliable.

IMPLACABILITÉ..... Im-pl-ac-abil-it-é, *s. f*. Persévérance d'un ressentiment; volonté, persistance inexorable; inflexibilité; obstination.

PLIQUE..... Pliq-u-e, *s. f*..... *Sav.* Entrelacement des cheveux collés, entortillés, qui saignent si on les coupe.

PLICATILE..... Plic-at-ile, *adj*..... *Sav.* Qui peut se plisser; qui y tend naturellement; plissé; pliable; susceptible de se ployer.

CLICATULE..... Plic-at-ul-e, *s. f*..... *Sav.* Coquille *Bivalve* à bords plissés.

APPLIQUE..... A-pl-iq-u-e, *s. f*..... Ce qui s'applique, s'attache, se colle à certains ouvrages; plaque.

APPLIQUER..... A-pl-iq-u-er, *ver*..... Faire toucher, presser les surfaces de deux choses; mettre, attacher sur; affecter à.

APPLIQUER..... A-pl-iq-u-er, *ver*..... User d'une chose pour une autre; réfléchir sur; s'approprier. prendre pour soi.

APPLIQUÉ..... A-pl-iq-u-é, *adj*..... Réfléchi; studieux; qui tend son esprit; qui apporte une grande attention.

APPLICABLE..... A-pl-ic-able, *adj*..... Qui doit ou peut être appliqué; exécutable; praticable; réalisable.

APPLICATION..... A-pl-ic-at-ion, *s. f*.... Action d'appliquer, d'adapter un principe, un discours, etc.; d'employer, d'user une chose à.

APPLICATIF..... A-pl-ic-at-if, *s. f*..... Attention suivie; direction, tension vers. Attribution; affectation; appropriation d'argent.

INAPPLIQUÉ..... In-a-pl-iq-u-é, *adj*.... Qui n'a point d'application; inattentif, dissipé, léger, distrait.

INAPPLICABLE..... In-a-pl-ic-able, *adj*.... Qui ne peut être appliqué; dont on ne peut se servir pour.

INAPPLICATION..... In-a-pl-ic-at-ion, *s. f*. Inattention; manque d'attention; dissipation, écart; étourderie, légèreté, inadvertance.

DÉSAPPLIQUER..... Dé-s-a-pl-iq-u-er, *ver*. *Inus.* Rendre, devenir inattentif; distraire; diverlir; arracher à l'application.

EXPLICITE..... E-x-pl-ic-ite, *adj*..... (*Sorti des plis.*) Clair, formel, distinct; net; intelligible; développé; manifeste. Bien marqué.

EXPLICITEMENT..... E-x-pl-ic-it-e-ment *adv*. En termes clairs et exprès; positivement; évidemment; distinctement.

EXPLIQUER..... E-x-pl-iq-u-er, *ver*..... Éclaircir; développer; commenter, démontrer; interpréter; enseigner, développer, traduire.

EXPLICABLE..... E-x-pl-ic-a-ble, *adj*..... Qu'on peut expliquer, interpréter; concevable; intelligible.

EXPLICATIF..... E-x-pl-ic-at-if, *adj*..... Qui éclaircit; qui fait concevoir, comprendre; déclaratif, instructif; qui explique une chose.

EXPLICATION..... E-x-pl-ic-at-ion, *s. f*.... Développement, enseignement; interprétation; exposition; éclaircissement, glose; traduction.

EXPLICATEUR..... E-x-pl-ic-at-eur, *s. m*.. Celui qui explique une chose aux spectateurs; qui fait une démonstration.

INEXPLICABLE..... In-e-x-pl-ic-able, *adj*... Indicible; embrouille, voilé; inexprimable. Incompréhensible; bizarre, étrange.

RÉPLIQUE..... Re-pl-iq-u-e, *s. f*..... Repartie, réfutation; réponse. Répétition d'un son qui avertit l'interlocuteur qu'il doit parler.

RÉPLIQUER..... Re-pl-iq-u-er, *ver*..... Répondre; contredire; ripostor; résister; raisonner, murmurer sur un ordre à exécuter.

DUPLICATA. *V. Double*. Du-pl-ic-a-ta, *s. m*..... *Sav.* Second exemplaire, seconde expédition ou copie d'une chose, d'un acte public, etc.

TRIPLICATA. *V. Trois*. Tri-pl-ic-at-a, *s. m*..... *Sav.* Troisième exemplaire troisième expédition ou copie d'une chose, d'un acte public, etc.

TRIPLICITÉ. *V. Triple*. Tri-pl-ic-it-é, *s. f*..... *Sav.* Nombre triple; quantité triple; qualité de ce qui est triple; la somme de trois.

MANIPULE *V. Main*... Man-i-pul-e, *s. m*..... Bouquet qu'on tient à la main. Poignée. Bande, ornement qui pend au bras gauche du prêtre.

MANIPULER..... Man-i-pul-er, *ver*..... Opérer, travailler à la main pour composer, décomposer, extraire, analyser, etc. (Chimie.)

MANIPULATION..... Man-i-pul-at-ion, *s. f*.. Travail à la main pour composer, mélanger, décomposer, etc., les choses en chimie.

MANIPULATEUR..... Man-i-pul-at-eur, *s. m*.. Qui mêle, combine, compose, extrait, décompose, etc., en chimie et dans les arts

PLOC..... Ploc..... *Sav.* (PLOKÉ, tissu Gr.) Poil de vache, de bœuf.

PLOQUER..... Plq-u-er, *ver*..... *Sav.* Garnir de ploc la carène d'un bâtiment pour le préserver des vers des tropiques.

Digitized by Google

PLOMB, *s. m.* .... Métal mou, d'un blanc bleuâtre, l'un des plus pesants après le platine et l'or.
PLONGER, *ver.* .. Enfoncer, tremper dans l'eau, dans un liquide pour en retirer bientôt. Jeter, noyer ; rouler dans.
PLOUTRE, *s. m.*. Rouleau qui sert à briser les mottes de terre.
PLUIE, *s. f* .... Eau qui se divise en gouttelettes infinies et tombe du haut des airs sur la terre. Ondée.
PLUME, *s. f* .... Tuyau garni de barbe et de duvet qui couvre le corps des oiseaux. Gibier de vol.

PLOMB.
PLOMB..... Plom-b..... Fil tendu par un poids de métal pour ajuster un travail au plan perpendiculaire.
PLOMB..... Plom-b, *s. m*..... Sceau de plomb des étoffes, ballots, caisses, etc. Outils divers en plomb. Cuvette, évier.
PLOMBER..... Plom-b-er, *ver*..... Appliquer du plomb ; remplir, sceller en plomb. Mettre d'aplomb. Battre, presser les terres.
PLOMBER..... Plom-b-er, *ver*..... Apprécier, vérifier, reconnaître si un mur, une ligne, etc., est dans la direction du fil à plomb.
PLOMBÉ..... Plom-b-é, *adj*..... Vernissé, garni, scellé en plomb. Livide, olivâtre, de couleur de plomb.
PLOMBÉE..... Plom-b-ée, *s. f*..... Composition pour peindre en rouge. Minium. Matière garnie de plomb. Totalité des plombs d'un filet.
PLOMBERIE..... Plom-b-er-ie, *s. f*..... Art, atelier, profession, magasin, ouvrage, commerce de celui qui fond et travaille le plomb.
PLOMBAGE..... Plom-b-age, *s. m*..... Action de plomber, de marquer, de garnir de plomb, de sceller en plomb ; sceau de plomb.
PLOMBIER..... Plom-b-ier, *s. m*..... Qui fait et vend les ouvrages de plomb ; qui fait les travaux où on emploie le plomb.
PLOMBIER..... Plom-b-ier, *adj*..... De la nature du plomb ; qui a les propriétés du plomb ; en plomb.
PLOMBEUR..... Plom-b-eur, *s. m*..... Qui plombe, qui applique le sceau de plomb aux marchandises pour constater l'aunage, etc.
PLOMBAGINE..... Plom-b-ag-ine, *s. f*..... Mine de plomb. Substance minérale noirâtre ; crayon. *Carbure* de fer dont on les fait.
PLOMMER..... Plom-m-er, *ver*..... *Sav.* Plomber ; vernisser la poterie de terre avec la plombagine.
PLOMBURE..... Plom-b-ure, *s. f*..... *Sav.* Poterie vernissée.
APLOMB..... A-plom-b, *s. m*..... Ligne que forme le fil tendu par un poids : perpendiculaire — *Adv.* Directement ; en verticale.
APLOMB..... A-plom-b, *s. m*..... Pose résolue ; hardiesse, fermeté, assurance ; aisance. facilité. Solidité.
SURPLOMB..... Sur-plom-b, *s. m*..... Ce dont une chose élevée dépasse la ligne du fil à plomb. Défaut de ce qui penche ou bombe.
SURPLOMBER..... Sur-plom-b-er, *ver*..... Pencher hors de la ligne du fil à plomb ; déverser hors de l'aplomb. Mettre hors de l'aplomb.
TIRE-PLOMB..... Tir-e-plom-b, *s. m*..... Sorte de rouet du vitrier qui réduit le plomb en lames, qui l'allonge en ruban à rainures.

PLONGER.
PLONGE..... Plong-e, ... Se jeter à l'eau la tête la première. Aller de haut en bas ; regarder, jeter les yeux au fond de.
PLONGÉ..... Plong-é, *adj*..... Trempé ; enfoncé ; submergé
PLONGEANT..... Plong-e-ant, *adj*..... Qui se dirige, tombe, va de haut en bas comme quand on plonge ; en pente de haut en bas.
PLONGEON..... Plong-e-on, *s. m*..... Action, mouvement, saut de celui qui plonge ; action de plonger, d'enquiver en se baissant.
PLONGEON..... Plong-e-on, *s. m*..... Oiseau aquatique qui plonge souvent et avec la promptitude de l'éclair.
PLONGÉE..... Plong-é-e, *s. f*..... Partie, pente du parapet d'une fortification qui descend en glacis vers la campagne.
PLONGEUR..... Plong-eur, *s. m*..... Nageur qui va au fond de l'eau ; qui a coutume de plonger pour pêcher ou retirer les objets.
PLONGEURS..... Plong-eurs, *s. m*..... Plusieurs espèces d'oiseaux qui plongent en nageant.
REPLONGER..... Re-plong-er, *ver*..... Plonger de nouveau ; retremper ; s'enfoncer en nageant pour chercher sous l'eau.
PLONGER..... Plong-er, *ver*..... *Sav.* Plonger la mèche de chandelle dans le suif ; en donner aux mèches la première trempe.
PLONGURE..... Plong-eure, *s. f*..... *Sav.* Travail, opération consistant à plonger, à tremper dans le suif les mèches de chandelle.

PLOUTRE.
PLOUTRE..... Plout-re.
PLOUTRER..... Ploutr-er, *ver*..... Briser les mottes de terre avec le ploutre.

PLUIE.
PLUIE..... Plu-ie..... Ce qui tombe de haut, abondamment et divisé menu comme la pluie. Grande abondance.
PLEUVOIR..... Pleu-v-oir, *ver*..... Tomber du ciel (eau). Sembler tomber du ciel comme la pluie. Tomber en abondance.
PLUIE-D'ARGENT..... Plu-ie-d'argent, *s. f*..... Coquille du genre *Cône*.
PLUIE-D'OR..... Plu-ie-d'or, *s. f*..... Coquille du genre *Cône*, appelée aussi *Cône du Japon*.
PLUVIAL..... Plu-v-i-al-e, *adj*..... Qui vient de la pluie ; produit par la pluie.
PLUVIAL..... Plu-v-i-al, *s. m*..... Manteau de pluie ; chape qui enveloppe le chantre ou diacre quand ils encensent à la messe.
PLUVIER..... Plu-v-ier, *s. m*..... Oiseau de rivage et *Voyageur*, à trois doigts, bon à manger, qui ressemble au *Vanneau*.
PLUVIEUX..... Plu-v-i-eux, *adj*..... Abondant en pluie ; qui donne, indique, amène, promet la pluie.
PLUVIÔSE..... Plu-v-i-ôse, *s. m*..... Cinquième mois de l'année républicaine en France, du 20 janvier au 18 février.
PLUVIOMÈTRE..... Plu-v-i-o-mètre, *s. m*.. *Sav.* Instrument qui sert à mesurer la quantité de pluie qui tombe sur une certaine surface.
REPLEUVOIR..... Re-pleu-v-oir, *ver*..... Pleuvoir de nouveau ; recommencer à pleuvoir.
SURPLUIES..... Sur-plu-ies, *adj*..... *Sav.* Surpoil la pluie est troublée ; qui a été couvert par la pluie, parlant de la voie du gibier.
PARAPLUIE..... Par-a-plu-ie, *s. m*..... Petit pavillon portatif de tissu qu'on étend en rond sur la tête pour se préserver de la pluie.

PLUME.
PLUME..... Plum-e ..... (Pl., *rad. de* PELER, PEAU, PLUCHE. C.G.) Grosse plume qui sert à parer, à pomponner.
PLUME..... Plum-e, *s. f*..... Plume à écrire. Ecrivain ; copiste. Manière d'écrire ; génie propre, genre distinct d'un auteur.
PLUMER..... Plum-er, *ver*..... Arracher, enlever les plumes d'un oiseau. Spolier, dépouiller, friponner ; ravir ; tirer de.
PLUMÉ..... Plum-é, *adj*..... Dépouille de ses plumes. Mis à nu ; spolié, friponné, dupé.
PLUMET..... Plum-et, *s. m*..... Plume d'autruche préparée et mise au chapeau ; aigrette ; bouquet, panache de plumes.
PLUMEUX..... Plum-eux, *adj*..... Fait de plumes ; barbu, garni de poils tout le long des côtés comme une plume.
PLUMAGE..... Plum-age, *s. m*..... Ensemble, totalité des plumes d'un oiseau ; leur couleur, forme, qualité, disposition générale.
PLUMAIL..... Plum-ail, *s. m*..... Petit balai de plumes. Petit plumet ; petit panache en plumes.
PLUMET..... Plum-e-t, *s. f*..... Ce qu'on peut prendre d'encre d'un coup avec la plume à écrire ; la pleine plume d'encre.
PLUMEAU..... Plum-eau, *s. m*..... Petit balai, houssoir de plumes qui sert à épousseter. Ustensile pour mettre plume, canif, etc.
PLUMULE..... Plum-ul-e, *s. f*..... Germe, rudiment d'une tige ou sauté qui commence à poindre, à sortir des *lobes séminaux*.
PLUMASSAU..... Plum-as-eau, *s. m*..... Tampon de charpie à pousser une plaie. Plume qu'on insinue dans le naseau d'un cheval.
PLUMASSEAU..... Plum-as-eau, *s. m*.. PLUMACEAU. Petit balai de plumes ; bouts de plume pour emplumer les clavecins, les flèches.
PLUMASSIER..... Plum-as-ier, *s. m*..... Marchand de plumes d'ornement, de parure, d'aigrettes, plumets, plumeaux, etc.
PLUMASSERIE..... Plum-as-ser-ie, *s. f*.... Métier, commerce, art, occupation, magasin du plumassier ; ouvrages en plumes.
PLUMART..... Plum-ar, *s. m*..... Houssoir fait en plumes de volaille.
PLUMITIF..... Plum-it-if, *s. m*..... Cahier, registre ou celui qui tient la plume note le sommaire des décisions d'une assemblée
PLUMICOLLE..... Plum-i-colle, *s. m*..... Oiseau de proie dont la tête et le cou sont couverts de plumes ou de poils.
PLUMIPÈDES..... Plum-i-pè-d-es, *s. m*.. Famille de *Gallinacés*, oiseaux dont les pieds sont garnis de plumes jusqu'aux genoux.
DÉPLUMER..... De-plum-er, *ver*..... Arracher, enlever les plumes ; perdre ses plumes. Dépouiller, voler, duper.

Digitized by Google

PLUS, *adv.* ..... Marque relation, comparaison : davantage; au delà; au-dessus; encore ; en outre ; ajouter. Jamais.

POCHE, *s. f.* .... Petit sac, bourse, gousset, sachet attaché aux vêtements et qui sert à porter divers objets.

POÊLE, *s. f.* ..... Ustensile de cuisine, bassin de tôle, de fer battu, à longue queue, pour frire et fricasser. Casserole.

POÊLE, *s. m.* .... Morceau d'étoffe qu'on étend sur la tête des époux à la célébration du mariage. Drap mortuaire. Dais.

POÉSIE, *s. f.* ..... Art, manière d'écrire, de composer en vers; versification ; pièce de vers. Qualité des bons vers.

POIDS, *s. m.* ..... Masse, charge; qualité de ce qui est lourd ; ce que pèse une chose; faix, fardeau. Force, importance.

REPLUMER..... Re-plum-*er*, *ver*..... Garnir de plumes; empenner; garnir un oiseccin de petits bouts de plumes.

REPLUMER..... Re-ou-plum-*er*, *ver*.... Regarnir de plumes, de plumeaux. Voir repousser ses plumes; reprendre ses plumes. Rétablir.

REPLUMÉ..... Re-ou-plum-*é*, *adj*..... Qui a repris ses plumes, à qui ses plumes sont revenues. Rétabli, relevé; revenu à la santé.

PORTE PLUME..... Por-t-e-plum-*e*, *s. m.*.. Plante vivace à fleurs en *corymbe*, dont la feuille froissée exhale une odeur de *Camphre*.

PORTE-PLUMET..... Por-t-e-plum-*et*, *s. m.*.. Coquille autrefois appelée *Sabot*, du genre *Cyclostome* en savant.

TAILLE-PLUME..... Taill-*e*-plum-*e*, *s. m.*... Outil, canif, instrument propre à couper, fendre, préparer d'un seul coup la plume à écrire.

PLUMEAU-D'EAU..... Plum-eau-d'eau, *s. m.*.. Plumes. Jolie plante de marais appelée en savant *Hostone des marais*.

PLUME-MARINE..... Plum-*e*-mar-in-*e*, *s. f.*. Petite coquille, *Pinnatule*.

PLUMETTE..... Plom-et-t-*e*, *s. f.*..... *Sav.* Petite étoffe ordinairement toute de laine.

PLUMETIS..... Plum-et-*is*, *s. m.*..... *Sav.* Brouillon d'écriture. Sorte de broderie de percale ou de mousseline faite à la main.

PLUS. ..... Plu-*s*, *s. m.*..... Ce qui est opposé à moins; ce qui dépasse; ce qui s'élève au-dessus du niveau.

LE PLUS..... Le-plu-*s*, *adv*..... Marque excellence, transcendance; le possible; le dernier degré; tout; le point le plus élevé.

DE PLUS..... De-plu-*s*, *adv*..... Qui plus est. Il y a plus; bien plus; tant et plus ; outre cela; voici encore; d'ailleurs.

AU PLUS..... Au-plu-*s*, *adv*..... Tout au plus. Au dernier degré; à l'extremité; en point le plus élevé; au maximum.

NON PLUS QUE..... Non-plu-*s*-que, *conj*.... Pas plus que. Sans préférence pour l'on; aussi bien que; également.

DE PLUS EN PLUS..... De-plu-*s*-en-plu-*s*, *adv*.. En allant toujours croissant; en progressant ; en augmentant toujours; progressivement.

PLUS OU MOINS..... Plu-*s*-ou-moins, *adv*.... A peu près ; à différents degrés ; selon les circonstances; médiocrement.

QUI PLUS QUI MOINS.. Qui-plu-*s*-qui-moins, *adv*. Les uns plus, les autres moins; ceux-ci davantage, ceux-là moins; tous en proportion.

SANS PLUS..... Sans-plu-*s*, *adv*..... Sans revenche ; pas davantage ; sans rien ajouter ; définitivement ; pour dernier mot.

D'AUTANT PLUS. .... D'au-tant-plu-*s*, *adv*.... D'autant mieux ; encore mieux ; avec d'autant plus de raison que, surtout si, etc.

PLUSIEURS..... Plu-*s*-ieurs, *adj*..... Certaine, grande quantité ; nombre indéfini de ; beaucoup ; bien des gens, etc. ; grand nombre

PLUS TÔT..... Plu-*s*-tôt, *adv*..... Avant, devant, de meilleure heure ; auparavant ; plus vite. Mieux ; de préférence ; avant tout.

PLURIEL, PLURIER.... Plu-*r*-i-el, *adj*..... Qui passe le nombre un ; qui est en grand nombre.

PLURIEL..... Plu-*r*-i-el, *s. m*..... Manière d'exprimer, dans le langage, la circonstance du nombre, de la multitude (Gram.)

PLURALITÉ..... Plu-*r*-al-it-*é*, *s. f*..... Multitude ; grande quantité, grand nombre. La majorité des suffrages. Multiplicité ; réunion

PLURALISER..... Plu-*r*-al-is-*er*, *ver*..... *Sav.* Donner au mot le forme, l'expression, le caractère du pluriel; faire exprimer la pluralité.

PLURIFLOCULAIRE. .... Plu-*r*-i-flo-*c*-ul-aire, *adj*. *Sav.* Qui a plusieurs logettes, en terme de botanique.

LA PLUPART..... La-plu-part, *s. f*..... La plus grande partie, le plus grand nombre ; la pluralité ; le commun ; le monde ; les gens.

SURPLUS..... Sur-plu-*s*, *s. m*..... Ce qui reste ; l'excédant; supplément ; surcroit ; ce qui est au delà d'une quantité.

AU SURPLUS..... Au-sur-plu-*s*, *adv*..... Au reste; d'ailleurs; eu demeurant ; cependant ; malgré cela; après tout.

PLUS-PÉTITION. .... Plu-*s* pé-tit-ion, *s. f*... *Sav.* Demande exagérée, qui excède le droit de celui qui le forme; exigence trop forte.

PLUS-VALUE..... Plu-*s*-val-ue *s f*..... Ce que vaut une chose outre le prix d'acquisition ou d'estimation ; augmentation de valeur

PLUS-QUE-PARFAIT... Plu-*s*-que-par-fait, *s. m.* *Sav.* Manière d'exprimer l'action d'uo verbe dans uo temps plus éloigné que celle d'un autre

POCHE. *V. Pucher.* Poch-*e*..... Grand sac à blé, etc. Jabot, gésier des oiseaux. Pli d'un habit. Violon de poche. Filet à lapins.

POCHE..... Poch-*e*, *s. f*..... Chauve-souris qui a un repli, une poche e la membrane de l'aile.

POCHER..... Poch-*er*, *ver*..... Meurtrir, faire enfler par un coop ; blesser ; faire gonfler comme une poche, comme un sac.

POCHON..... Poch on, *s. m*..... Grosse cuiller de bois ronde, creusée eo poche, fort en usage dens le midi.

POCHETTE..... Poch-et-t-*e*, *s. f*..... Petite poche ; petit sachet ou gousset; petit filet; petit violon de poche.

POCHETER..... Poch-et-*er*, *ver*..... Serrer, porter quelque temps dens sa poche ; bonifier, mûrir en portent dens la poche.

DÉPOCHER..... Dé-poch-*er*, *ver*..... Enlever, ôter, arracher du fond de la poche; faire douloureusement une dépense, le plaindre

EMPOCHER..... Em-poch-*er*, *ver*..... Mettre en pochn; encaisser, embourser, serrer avec empressement dens sa poche.

REMPOCHER..... R-em-poch-*er*, *ver*..... Remettre dens sa poche. Reprendre, retirer ce qu'on avait offert, ce qu'on allait donner.

POÊLE, POILE. Poël-*e*..... Fourneau de fonte, de faience, etc., pour chauffer un appartement. Chambre, serre à poêle, etc.

POÊLÉE..... Poël-*ée*, *s. f*..... La pleine poête ; plein une poêle ; tout ce qu'elle peut contenir.

POÊLETTE..... Poël-ette, *s. f*..... *Sav.* Bassin de cuivre disposé devant les chaudières pour recevoir ce qui s'en répand.

POÊLIER..... Poël-ier, *s. m* ..... Qui fait, pose et vend les poêles ou les fourneaux et tout ce qui s'y rapporte.

POÊLON..... Poël-on, *s. m*..... Petite poête profonde; petite casserole à queue qui d'ordinaire est en cuivre jaune.

POÊLONNÉE..... Poël-on-n-*ée*, *s. f*..... Tant qu'un poêlon peut tenir; le plein poêlon; tout ce qu'il l'emplit, tout ce qu'il contient

POÊLETTE..... Poël-ette, *s. f*..... *Sav.* Veisseau de gros fer qui sert e mettre le graisse dont on eoduit un moulin.

POLASTRE..... Pol-astre, *s. m*..... *Sav.* Espèce de poêle, de casserole à chauffer le dedans des grands tuyaux de plomb à souder.

POÉSIE. ..... Poé-*s*-ie..... (Poiéma, *ouvrage.* Gr.) Verve; imagination créatrice de termes brillantes; vie du style

POÈME..... Poé-me, *s. m*..... Ouvrage de longue haleine en vers, ouvrage plein de poésie, de fictions, de couleurs poétiques

POÈTE..... Poé-t-*e*, *s. m* ..... Auteur de poèmes ; de poésies, qui écrit en vers; plein de verve, d'iovention, d'animation

POÉTEREAU..... Poé-t-er-eau, *s. m*..... Fort mauvais poète; petit méchant faiseur de vers ; rimailleur.

POÉTESSE..... Poé-t-*e*-se, *s. f*..... Femme poète; femme qui fait des vers.

POÉTIQUE..... Poé-t-ique, *s. f*..... Traité sur l'art de la poésie; exposition des principes de l'idéal dens les arts.

POÉTIQUE..... Poé-t-ique, *adj*..... Propre, conforme à la poésie ; qui la concerne; riche d'imeges, de fictions, de créations, etc

POÉTIQUEMENT..... Poé-t-ique-ment, *adv*... D'une manière poétique, pittoresque ; avec entraînement; avec imagioatioo ; en poète.

POÉTISER..... Poé-t-is-*er*, *ver*..... Mettre en vers ; rimer, versifier ; animer, donner une vie, une couleur poétique.

POIDS. ..... Poi-ds..... Pièce de métal qui sert à mesurer le poids des choses. Oppression ; fatigue.

CONTRE-POIDS..... Contr-e-poi-d-*s*, *s. m*... Poids qui contre-balance une force ; équilibre ; équivaleot ; ce qui neutralise, diminue

PORTE-POIDS..... Por-t-e-poi-d *s*, *s. m*... Support ; ce qui sert à porter, ce qui suspeod le poids que l'aimant doit soulever, en physique

PESER..... Pe-*s*-er, *ver*..... Avoir un poids; comparer, calculer le poids ; appuyer sur, charger ; fatiguer, presser, être sur

Digitized by Google

POIL, *s. m.*..... Petit filet très-délié qui croît sur la peau des animaux ; cheveu, crin, barbe. Couleur du poil.
POING, *s. m.*..... Main fermée ; toute la main jusqu'à l'endroit où elle se joint au bras.
POINT, *s. m.*..... Piqûre d'aiguille pour coudre. Ouvrage à l'aiguille. Endroit fixe, déterminé. Tache à peine visible.

PESER..... Pe-ze-r, *ver.*..... Approfondir, apprécier, examiner ; insister sur ; balancer; éplucher; étudier ; sonder.
PESÉ..... Pe-zé, *adj.*..... Dont on a calculé, comparé, mesuré le poids, la lourdeur. Mûri, réfléchi, examiné à fond.
PESÉE..... Pe-zée, *s. f.*..... Action de peser ; tout ce qu'on pèse à la fois ; le pleine balance. Effort pour tirer en bas.
PESEUR..... Pe-z-eur, *s. m.*..... Celui qui pèse ; préposé dans les halles pour peser les denrées, les marchandises.
PÈSE-LIQUEUR..... Pè-z-e-liqu-eur, *s. m.*.. Instrument qui sert à déterminer, à dire la pesanteur spécifique des liquides.
PESON..... Pe-zon, *s. m.*..... Balance dite romaine pour déterminer le poids ou la force d'un objet.
PESANT..... Pe-z-ant, *adj.*..... Qui pèse; lourd; massif; accablant. Tardif, lent; mussard. Onéreux. Incommode; pénible.
PESANT..... Pe-zant, *adj.*..... Qui manque de légèreté, de grâce, de vivacité ; ennuyeux, assommant. Qui a le poids légal.
PESAMMENT..... Pe-zam-ment, *adv.*.... Difficilement, péniblement; lourdement, en assommant; gauchement; grossièrement.
PESANTEUR..... Pe-z-ant-eur, *s. f.*..... Qualité de ce qui pèse ; force qui attire les corps au centre; poids, masse. Mal accablant.
PESANTEUR..... Pe-zant-eur, *s. f.*..... Langueur, indolence ; manque d'activité, de légèreté, de grâce; gaucherie, maladresse.
APPESANTIR..... A-p-pe-z-ant-ir, *ver.*... Accabler, aggraver ; perdre la légèreté ; rendre, devenir lourd. Amortir. Insister; s'*arrêter*.
APPESANTISSEMENT... A-p-pe-zant-iss-m', *s. m.* Engourdissement; accablement; abattement; état de celui qui est abattu d'esprit ou de corps.
CONTRE-PESER..... Contr-e-pe-z-er, *ver*.... Servir de contre-poids; contre-balancer ; équilibrer ; neutraliser ; compenser, équivaloir.
REPESER..... Re-pe-z-er, *ver.*..... Peser encore ; vérifier le poids d'une chose en la pesant une seconde fois ou une fois de plus.
SOUPESER..... Sou-pe-z-er, *ver.*..... Lever un fardeau à la main et le soutenir pour en évaluer à peu près la poids.
PONDAGE..... Po-n-d-age, *s. m.*..... *Sav.* Droit qu'on lève en Angleterre, selon le poids, sur la marchandise qui entre ou sort.
PONDERER..... Po-n-d-ér-er, *ver.*..... *Sav.* Équilibrer ; balancer, soutenir et protéger par des forces égales ou proportionnées.
PONDERATION..... Po-n-d-ér-at-ion, *s. f.*... *Sav.* Relation entre des poids ou forces qui s'équilibrent mutuellement ; science qui en dérive.
PONDERABLE..... Po-n-d-ér-able, *adj.*.... *Sav.* Qu'on peut peser; dont le poids est appréciable; dont on peut déterminer la pesanteur.
IMPONDERABLE..... Im-po-n-d-ér-able, *adj.*. *Sav.* Dont on ne peut déterminer le poids; dont la pesanteur échappe à l'évaluation.
PRÉPONDERANT..... Pré-po-n-d-ér-ant, *adj.*. Qui a plus de poids, plus de consistance, de crédit; qui l'emporte sur ; plus fort ; plus décisif.
PRÉPONDERANCE..... Pré-po-n-d-ér-ance, *s. f.* Supériorité de considération, d'influence, de crédit, d'autorité, etc. Prééminence, avantage.
ÉQUIPONDERANT..... Équi-po-n-d-ér-ant, *adj.* *Sav.* Qui est du même poids ; d'une égale influence; autorité, domination; qui contre-balance.
ÉQUIPONDERANCE..... Équi-po-n-d-ér-ance, *s. f.* *Sav.* Égalité de tendance, de gravitation des corps vers un centre commun.
POIX. *V. Poix.* Poi..... Partie velue des étoffes ; tout ce qui ressemble à des poils dans les plantes, fleurs, etc.
POIL..... Poil, *s. m.*..... Maladie des mamelles d'où le lait grumelé sort difficilement.
POIL-DE-RACHE..... Poil-de-race-e, *s. m.*... Touffe de filaments ou d'espèce de cheveux qui servent à fixer certaines coquilles aux rocs.
POILU..... Poil-u, *adj.*..... Velu, couvert, garni de poils.
CONTRE-POIL..... Contre-poil, *s. m.*..... Rebours, sens contraire à la couchée du poil ; contre-sens ; envers ; sens opposé au poil.
PASSE-POIL..... Pas-e-poil, *s. m.*..... Liseré qui borde quelques pièces d'un habit ou qui règne le long des coutures d'un vêtement.
DÉPILER..... Dé-pil-er, *ver.*..... *Sav.* Oter le poil ; le faire tomber avec un onguent dépilatoire; perdre son poil.
DÉPILATION..... Dé-pil-at-ion, *s. f.*..... *Sav.* Action de dépiler; travail, opération pour rendre sans poil. Chute, manque de poils.
DÉPILATOIRE..... Dé-pil-at-oire, *s. m.*.... *Sav.* Drogue qui fait tomber le poil ; pâte qui a la propriété de dépiler, de rendre chauve.
DÉPILATIF..... Dé-pil-at-if, *adj.*..... *Sav.* Qui fait tomber le poil, les cheveux ; qui sert, qui est propre à les faire tomber.
ÉPILER..... É-pil-er, *ver.*..... *Sav.* Arracher le poil ou le faire tomber avec un onguent; arracher les poils un à un.
ÉPILATOIRE..... É-pil-at-oire, *adj.*..... *Sav.* Qui sert à épiler. — *S. m.* Préparation, composition qui fait tomber les poils.
OPILER. *V. Pile*..... O-pi-er, *ver.*..... *Sav.* (O, OB, *devant* ; PIL, *poil* ; ER, *mettre.*) Boucher, obstruer les vaisseaux intérieurs.
OPILATIF..... O-pil-at-if, *adj.*..... *Sav.* Obstructif; qui bouche les passages, les canaux, les conduits intérieurs du corps. (Médecine.)
OPILATION..... O-pil-at-ion, *s. f.*..... *Sav.* Obstruction; action de boucher, d'encombrer les conduits intérieurs du corps.
DESOPILER..... Dé-s-o-pil-er, *ver.*..... *Sav.* Enlever ce qui bouche; détruire les obstructions. Réjouir, rire. Faire rire, mettre en train.
DESOPILATIF..... Dé-s-o-pil-at-if, *adj.*... *Sav.* Propre à désopiler, à ouvrir les voies embarrassées, à désobstruer ; apéritif ; résolutif.
DESOPILATION..... Dé-s-o-pil-at-ion, *s. f.*.. *Sav.* Débouchement, résolution, dégagement d'une partie obstruée.
HORRIPILATION..... Hor-ri-pil-at-ion, *s. f.* *Sav.* Frissonnement accompagné de froid qui fait hérisser les poils et qui précède la fièvre.
PELER..... Pel-er, *ver.*..... Oter le poil ; enlever ce qui couvre ; raser, tondre ; ôter la peau, l'écorce, etc.
PATTE-PELU..... Patt-e-pel-u, *s. m.*..... (*Patte pleine, cachée de poils.*) Qui va à son but finement et sans qu'on s'en doute ; patelin.
PÊLE-MÊLE..... Pêl-e-mê-l-e, *adv.*..... (*A poils mêlés.*) Confusément; à tas; sans ordre ; à la billebaude.—*S. m.* État confus; mêlée.
POING. Poi-ng..... (Po, *rad. probable de* POUCE, POUVOIR, POSSÉDER, POUSSER, POIS, POTEAU ; ING, *rad. d'*AGIR.)
POIGNET..... Po-gn-et, *s. m.*..... Endroit où le bras s'articule à la main ; bord de la manche d'une chemise.
POIGNÉE..... Po-gn-é, *s. f.*..... La pleine main ; ce que peut contenir, ce que tient la main ; manche, anse. Peu de monde.
POIGNARD..... Po-gn-ard, *s. m.*..... Dague; arme courte, pointue. Affliction vive ; douleur cuisante, subite. Brochet moyen.
POIGNARDER..... Po-gn-ard-er, *ver.*.... Frapper, blesser, tuer à coups de poignard. Affliger vivement ; outrager. Retoucher un habit.
POIGNIS..... Po-gn-is, *s. m.*..... Combat à coups de poing; échange de force coups de poing entre-croisés. (Dans RABELAIS.)
POIGNANT..... Po-gn-ant, *adj.*..... Piquant; aigu, perçant, pointu; douloureux ; par élancements. Douleur vive, pénétrante.
EMPOIGNER..... Em-po-gn-er, *ver.*..... Prendre, serrer avec le poing. Arrêter, saisir.
CHASSE-POIGNÉE..... Chass-e-po-gn-ée, *s. m.* Outil de fourbisseur, rouleau de bois percé pour engainer la poignée de l'épée jusqu'à la garde.
EMPEIGNE..... Em-pe-ign-e, *s. f.*..... Ce qui forme le dessus du soulier, qui empoigne le cou-de-pied.
IMPUGNER..... Im-pu-gn-er, *ver.*..... *Sav.* Attaquer, combattre une doctrine, un droit ; contester, contrarier; contrecarrer.
INEXPUGNABLE..... In-ex-pu-gn-able, *adj.*. *Sav.* Imprenable ; qu'on ne peut enlever d'assaut ; invincible ; infranchissable.
REPUGNER..... Ré-pu-gn-er, *ver*..... Être opposé ; résister, contredire ; avoir de l'aversion, en inspirer ; repousser, dégoûter.
REPUGNANT..... Ré-pu-gn-ant, *adj.*..... Contraire, opposé ; dégoûtant ; rebutant, repoussant. Qui inspire de la répugnance.
REPUGNANCE..... Ré-pu-gn-ance, *s. f.*.... Opposition ; aversion, dégoût, éloignement; haine ; contrariété.
POINT. Po-in-t..... (Po, *rad. de* PIED, PIC, ÉPI, *etc.*) Le moindre espace sans étendue, hauteur, largeur ni longueur.
POINT..... Po-in-t, *s. m.*..... Marque, note; division; degré. Petit trou. Dernière partie d'une ligne. Instant dans la durée.
POINT..... Po-in-t, *s. m.*..... Morceau, article, division, question d'un discours. Capital, principal. État.
DE POINT EN POINT... De-po-in-t-en-po-in-t, *adv.* Exactement ; sans rien omettre ; à la lettre; par le menu ; de fil en aiguille.
À POINT..... À-po-in-t, *adv.*..... Tout juste ; à propos ; à point nommé ; comme il faut ; au moment précis.

Digitized by Google

DE TOUT POINT. ..... De-tout-po-in-t, *adv.*... En tout point ; dans tous les sens ; entièrement ; de toutes manières ; à tous égards.

A CE POINT QUE. ..... A-ce-po-in-t-que, *conj.* Tellement que ; assez pour ; jusque-là que ; jusqu'à ; de manière à.

EMBONPOINT. ..... Em-bon-po-in-t, s. m.... Bon état ; bonne habitude du corps ; grande santé ; état de celui qui est bien portant, bien gras.

POINDRE. ..... Po-in-d-re, *ver.*..... Piquer, aiguillonner, percer. Commencer à paraître, à sortir comme un point ; germer.

POINTER. ..... Po-in-t-er, *ver.*..... Diriger, viser à un point ; mirer. Faire des points ; marquer par des points, noter la présence.

POINTEUR. ..... Po-in-t-eur, s. m..... Artilleur qui pointe le canon. Celui qui note par des points ; qui marque les gens absents, etc.

POINTAGE. ..... Po-in-t-age, s. m..... Manière, action d'ajuster le canon. Note prise sur la carte du lieu où est un navire.

POINTEMENT. ..... Po-in-t-e-ment, s. m... Action de pointer le canon, de le tourner dans la direction du point visé.

APPOINT. ..... A-p-po-in-t, s. m..... Somme qui forme le solde total d'un compte ; petite monnaie qui complète un payement.

APPOINTER. ..... A-p-po-in-t-er, *ver.*... Donner un salaire. Régler une affaire par appointement. Noter pour corvée, garde, etc.

APPOINTÉ. ..... A-p-po-in-t-é, *adj.*.... Qui a une paye plus haute. Gagé ; mis à l'appointement. Remis à être réglé sur rapport. (Procès.)

APPOINTEUR. ..... A-p-po-in-t-eur, s. m.. *Inus.* Juge qui ne venait que pour appointer les procès de ses favoris ; conciliateur.

APPOINTAGE. ..... A-p-po-in-t-age, s. m.. Foulage des cuirs pour les mettre au point de recevoir le suif. Série de points d'aiguille.

APPOINTEMENT. ..... A-p-po-in-t-e-ment, s. m. Réglement en justice pour juger un procès sur pièces, par écrit. Salaire annuel d'un employé.

DÉSAPPOINTRE. ..... Dé-s-a-p-po-in-t-er, *ver.* Couper les points de fil ou de ficelle qui tiennent en état les plis d'une pièce d'étoffe.

DÉSAPPOINTER. ..... Dé-s-a-p-po-in-t-er, *ver.* Rayer, ôter d'un état, d'une liste d'appointés. Tromper dans ses espérances ; déconcerter.

DÉSAPPOINTÉ. ..... Dé-s-a-p-po-in-t-é, *adj.* Raye d'une liste d'appointés. Attrapé, abusé, déconcerté ; désorienté ; démonté ; confondu.

DÉSAPPOINTEMENT. ... Dé-s-a-p-po-in-t-e-ment, s. m. Action d'être trompé dans son espoir ; desenchantement, désillusion ; contre-temps, traverse.

MILLE-POINTS. ..... Mil-le-po-in-ts, s. m.... Coquille du genre *Cône*, sorte de coquille en entonnoir.

TIERS-POINT. ..... Tier-s-po-in-t, s. m..... Sau. Point de section au sommet d'un triangle à côtés égaux. Lime à trois angles, etc.

TIER POINT. ..... Tie-r-po-in-t, s. m..... Sorte de ceinture intérieure d'un bâtiment de mer.

CONTRE-POINT. ..... Contr-e-po-in-t, r. m... Art de composer la musique à deux ou plusieurs parties ; composition musicale selon cet art.

CONTRE-POINTER. ..... Contr-e-po-in-t-er, *ver.* Pointer canon contre canon ; opposer une batterie à une autre. Contredire ; contrecarrer.

CONTRE-POINTISTE. .. Contr-e-po-in-t-iste, s. m. Compositeur de contre-points. (Les notes ou signes des sons étaient autrefois des points.)

PONCTUER. ..... Po-n-ct-u-er, *ver.*..... Mettre les points, les virgules dans un écrit pour distinguer les repos. Marquer les pauses.

PONCTUÉ. ..... Po-n-ct-u-é, *adj.*..... On l'on a mis les points et les virgules. Parsemé de taches en forme de points ; fait en points.

PONCTUATION. ..... Po-n-ct-u-a-tion, *s. f.*.. Art, manière de mettre les points et les virgules ; signes pour ponctuer ; exactitude à ponctuer.

PONCTUATEUR. ..... Po-n-ct-u-a-teur, s. m.. *Inus.* Qui note, qui marque avec des points.

PONCTUEL. ..... Po-n-ct-u-el, *adj.*..... Exact, reguliet ; qui fait à point nommé ce qu'il doit ; précis, scrupuleux, consciencieux.

PONCTUELLEMENT. ... Po-n-ct-u-elle-ment, *adv.* À point nommé ; essetement, justement ; soigneusement ; avec ponctualité ; rigoureusement.

PONCTUALITÉ. ..... Po-n-ct-u-a-li-té, *s. f.*.. Exactitude, attention, précision, régularité dans l'execution des choses promises.

POINTE. ..... Po-in-t-e, *s. f.*..... Bout ; piquant ; aiguillon. Outil piquant ; clou ; ce qui est pointu. Cime aiguë. Trait d'esprit.

POINTER. ..... Po-in-t-er, *ver.*..... Marquer de points. Frapper de la pointe. S'élever en pointe. Enfiler la feuille aux pointures.

POINTIL. ..... Po-in-t-il, r. m..... Longue verge de fer en forme de J qui sert à pointiller les glaces. (Terme de verrerie.)

POINTILLER. ..... Po-in-t-i-l-l-er, *ver.*... Faire des points à la plume, au burin, etc. Chicaner sur des riens. Piquer, offenser, blesser.

POINTILLÉ. ..... Po-in-t-i-l-l-é, s. m..... Art, manière de dessiner, de graver en petits points ; genre de gravure ainsi exécuté.

POINTILLAGE. ..... Po-in-t-i-l-l-age, s. m.. Petits points dans un ouvrage de miniature ; travail, peinture en miniature faite en points.

POINTICELLE. ..... Po-in-t-e-elle, *s. f.*.... Petite broche qui retient l'*espolin* dans la poche de la navette, parlant du métier de soierie.

POINTILLERIE. ..... Po-in-t-i-l-l-e-rie, *s. f.*.. Dispute sur des bagatelles ; picoterie ; contestation futile, tracasserie ; subtilité ; argutie.

POINTILLEUX. ..... Po-in-t-i-l-l-eu, *adj.*.... Qui discutaille sur la moindre chose ; qui aime les difficultés. Susceptible ; disputailleur.

POINTAL. ..... Po-in-t-al, r. m..... Sau. Pièce de bois qu'on pose debout et qui sert d'état.

POINTU. ..... Po-in-t-u, *adj.*..... Terminé en pointe. Aigu, perçant. Qui cherche à subtiliser sur tout ; qui fait des jeux de mots.

POINTU. ..... Po-in-t-u, s. m..... L'un des quatre morceaux d'étoffe que le chapelier couche sur les *capades*. Sorte de poisson.

POINTURE. ..... Po-in-t-ure, *s. f.*..... Pointe qui sert à fixer la feuille à imprimer pour faire correspondre les pages des deux côtés.

POINCILLADE. ..... Po-in-c-i-l-l-ade, *s. f.*.... Bel arbrisseau du genre des *Légumineuses*, dont la tige est armée d'épines.

DÉPOINTER. ..... Dé-po-in-t-er, *ver.*..... Couper les points qui tiennent en état les plis d'une étoffe.

ÉPOINDRE. ..... E-p-o-in-d-re, *ver.*..... *Inus.* Piquer, élancer, donner des élancements.

EMPOINTER. ..... Em-po-in-t-er, *ver.*..... Sau. Arrêter par quelques points à l'aiguille les pièces d'étoffes pliées.

EMPOINTÉ. ..... Em-po-in-t-é, *adj.*..... Dont les plis sont arrêtés par des points au fil ou à la soie, etc., parlant d'une étoffe.

EMPOINTEUR. ..... Em-po-in-t-eur, s. m.... Ouvrier qui présente les épingles à la meule pour en faire les pointes.

EMPOINTURE. ..... Em-po-in-t-ure, *s. f.*.... Coin supérieur d'une voie carrée ; point de réunion des ralingues ; *capelage* de la vergue.

ÉPOINTER. ..... É-po-in-t-er, *ver.*..... Casser, ôter la pointe, émousser. Racler le bout de la ficelle pour coller un livre à refaire.

ÉPOINTÉ. ..... É-po-in-t-é, *adj.*..... Qui a la hanche démise, les cuisses cassées, parlant d'un cheval, d'un chien, etc.

APOINTISSER. ..... A-p-o-in-t-i-s-er, *ver.*... *Inus.* Rendre pointu ; aiguiser par le bout ; finir, terminer en pointe.

RAPPOINTIS. ..... R-a-p-p-o-in-t-i-s, r. m.. Sau. Tiges de vieux bouts de fer de gros clous que les maçons plantent pour retenir le plâtre.

POINÇON. ..... Po-in-ç-on, s. m..... Outil de fer aigu pour percer ; outil pour marquer la vaisselle. Burin. Arbre ou pivot. Poinçon.

POINÇON. ..... Po-in-ç-on, s. m..... Acier gravé en relief sur lequel on frappe pour former les matrices ou les coins. Tournesol.

POINÇONNER. ..... Po-in-ç-on-n-er, *ver.*... Marquer avec un poinçon les poids et les mesures des marchands.

POINÇONNEUR. ..... Po-in-ç-on-n-eur, s. m.. Celui qui poinçonne. Chargé de marquer au poinçon les poids et les mesures des marchands.

POINÇONNEMENT. .... Po-in-ç-on-n-e-ment, s. m. Opération, travail, formalité qui consiste à marquer au poinçon les poids et mesures.

ÉPOINÇONNER. ..... É-po-in-ç-on-n-er, *ver.* *Inus.* Pousser, exciter, aiguillonner ; piquer avec le poinçon.

CONTRE-POINÇON. .... Contre-po-in-ç-on, s. m. Outil qui sert à contre-percer un trou, à river. Tige d'acier où est gravé le creux d'une lettre.

CONTRE-POINÇONNER. .. Contre-po-in-ç-on-n-er, v. Enfoncer le contre-poinçon dans le morceau d'acier destiné à faire le poinçon.

BEC-EN-POINÇON. ..... Bec-en-po-in-ç-on, s. m. Petit oiseau à bec affilé, pointu et qui va diminuant jusqu'au bout.

ARRIÈRE-POINT. ..... A-r-r-i-è-re-po-in-t, s. m. Rang de points continus faits à l'aiguille, d'avant en arrière, sur le poignet d'une manche.

ARRIÈRE-POINTEUSE. .. A-r-r-i-è-re-po-in-t-eu-se, *s. f.* Ouvriere qui fait l'arrière-point, qui coud d'avant en arrière.

SERRE-POINTS. ..... Ser-r-e-po-in-ts, s. m.... Outil de bourrelier qui sert à entortiller et à tirer la ficelle pour serrer les points.

CHASSE-POINTE. ..... Chas-s-e-po-in-t-e, s. m. Outil qui sert à chasser les pointes des gouttes placées dans divers ouvrages.

CHERCHE-POINTE. .... Cherch-e-p-o-in-t-e, r. m. Outil propre à chercher le trou de la fiche dans la mortaise pour le fixer par une pointe.

CONTRE-POINTE. ..... Contr-e-po-in-t-e, *s. f.*.. Courte-pointe ; couverture piquée des deux côtés par points opposés.

CONTRE-POINTER. .... Contr-e-p-o-in-t-er, *ver.*. Piquer une étoffe de part en part des deux côtés. Opposer canon à canon. Contrarier. Lutter.

Digitized by Google

POINT, *adv.*..... Expression qui complète le sens de *non*, *ne pas*; pas du tout; nu lement; du tout; aucunement.

POIRE, *s. f.*..... Fruit à pepin de figure ronde qui s'allonge en petit entonnoir et va diminuant vers la queue.

POIREAU, *s. m.*.. Plante potagère du genre oignon dont la racine affecte la forme d'une poire.

POIS, *s. m.*..... Plante légumineuse grimpante ou droite, dont la cosse contient des grains ronds.

POISON, *s. m.*.... Substance, composition qui a la propriété de détruire ou d'altérer les fonctions de la vie. Suc, venin.

POISSON, *s. m.*... Animal à sang froid et rouge et à nageoires, qui vit dans l'eau et respire par des ouïes ou branchies.

POITRINE, *s. f.*.. Partie du corps entre le bas du cou et le bas des côtes; côtes d'animal avec la chair qui y correspond.

COURTE-POINTE..... Court-e-po-in-t-e, *s. f.*.. Couverture de lit; couvre-pied de parade piqué en pointe rangés, aligués en carrés oblongs.

COURTE-POINTIER.... Court-e-po-in-t-ier, *s. m.* Marchand, fabricant de courte-pointes.

TRÉPOINTE, TRÉPOINT. Tré-po-in-t-e, *s. f.*..... *Sav.* Cuir mince mis entre deux cuirs qu'on veut coudre. Certaine bande de cuir du soulier.

PONCTION...... Po-n-ct-ion, *s. f.*..... *Sav.* Ouverture, piqûre qu'on fait dans une cavité du corps pour écouler la matière épanchée.

PONCTIF..... Po-n-g-it-if, *adj.*..... *Sav.* Qui semble percé par une pointe; qui cause la douleur, le mal de la pointe qui perce.

COMPONCTION..... Co-m-po-n-ct-ion, *s. f.*.. *Sav.* Douleur viva, poignante; regret enisant d'avoir offensé Dieu; tristesse qui serre le cœur.

ACUPONCTURE..... Ac-u-po-n-ct-ure, *s. f.*.. *Sav.* Opération où l'on perce la partie du corps malade à coups d'aiguille d'or ou d'argent.

PIGNON..... Pi-gn-on, *s. m.*..... *Sav.* Arête, crête supérieure et en pointe d'un mur à deux pentes où porte le haut d'un comble.

POIRE. Poir-e. ..... (PYRUM. Lat. Etym.) Contre-poids de la balance ronrsise en forme de poire.

POIRE..... Poir-e, *s. f.*..... Boîte, bouteille, sachet en forme de poire. Espèce de coquille en forme de poire.

POIRÉ..... Poir-é, *s. m.*..... Cidre, boisson faite avec des poires fermentées.

POIRIER..... Poir-ier, *s. m.*..... Arbre fruitier, de la famille des *Rosacées*, qui produit des poires.

PIRIFORME..... Pir-i-forme, *adj.*..... *Sav.* Qui a la forme d'une poire, parlant d'un muscle.

POIREAU, PORREAU. Poir-eau. ..... Excroissance qui vient sur la peau; verrue.

POIRET..... Poir-ét, *s. f.*..... Plante potagère à feuilles étendues et soutenues de côtes larges et épaisses.

PORRACÉ..... Por-r-ac-é, *adj.*..... *Sav.* Couleur de poireau; qui est d'un vert semblable au poireau, parlant de la bile.

POIS. Pois..... Légume ou graine en petite boule contenue dans la gousse que produit le pois.

POIS CHICHE..... Pois-chich-e, *s. m.*..... Plante légumineuse.

POIS À CAUTÈRE..... Pois-à-caut-ère, *s. m.*.. Petite boule d'iris préparée artificiellement pour entretenir le cautère et la suppuration.

POIS AMER..... Pois-amer, *s. m.*..... Espèce de haricot dit *Haricot Gros-Jean*, bon à manger; *Dolic*, en langage savant.

POISON. Pois-on..... Maxime, principe, écrit corrupteur. Ce qui trouble, corrompt la raison, le cœur, la vie, etc.

CONTRE-POISON..... Contr-e-pois-on, *s. m.*.. Remède qui empêche l'effet du poison; préservatif, antidote contre le poison.

EMPOISONNER..... Em-pois-on-n-er, *ver.*.. Faire mourir par le poison; en donner, en faire prendre. Infecter. Troubler; gâter, corrompre.

EMPOISONNÉ..... Em-pois-on-n-é, *adj.*.... Mort par le poison. Qui exhale des vapeurs infectes. Corrompu. Dénaturé. Rempli d'amertume.

EMPOISONNEUR..... Em-pois-on-n-eur, *s. m.* Qui empoisonne. Mauvais cuisinier. Corrupteur; qui infecte et pervertit tout.

EMPOISONNEMENT... Em-po-i-s-on-n-e-ment, *s. m.* Action d'empoisonner, d'infecter de poison; mort produite par le poison.

POISSON. Pois-on..... (PAUNCHON. Pat. de l'est. PISCHON, PESCHON. Flamand.) L'un des douze signes du zodiaque.

POISSARD..... Pois-ard, *adj.*..... Qui imite le genre grossier, les mœurs, le langage des plus mal élevés; qui a le genre canaille.

POISSARDE..... Pois-ard-e, *s. f.*..... Femme de la halle; marchande de poisson. Femme hardie, grossière toujours prête à l'injure.

POISSONNAILLE..... Pois-on-n-aille, *s. f.*... Tas de petits poissons; alevin, fretin; menuaille; petit poisson.

POISSONNERIE..... Pois-on-n-er-ie, *s. f.*.... Marché aux poissons; endroit, place où se vend le poisson, où on en fait le commerce.

POISSONNEUX..... Pois-on-n-eux, *adj.*..... Abondant, riche en poisson; plein, rempli, approvisionné de poissons.

POISSONNIER..... Pois-on-n-ier, *s. m.*.... Marchand de poissons; qui vend du poisson, qui en fait le commerce.

POISSONNIÈRE..... Pois-on-n-ière, *s. f.*.... Usteosile, vase de cuisine, casserole allongée comme un poisson pour le faire cuire.

EMPOISSONNER..... Em-pois-on-n-er, *ver.*.. Peupler, garnir de poissons; aleviner; jeter de l'alevin dans un lac, dans un étang, etc.

EMPOISSONNÉ..... Em-pois-on-n-é, *adj.*.. Où l'on a mis du poisson; garni de poissons; plein de poissons.

EMPOISSONNEMENT... Em-pois-on-n-e-m', *s. m.* Action d'empoissonner, alevinage.

REMPOISSONNER..... R-em-pois-on-n-er, *ver.* Empoissonner de nouveau; remettre du poisson, le renouveler; repeupler l'étang.

REMPOISSONNEMENT.. R-em-pois-on-n-e-m', *s. m.* Poisson qu'on remet dans l'étang quand on a pêché l'ancien; action de repeupler de poissons.

PÊCHE...... Pêch-e, *s. f.*..... Art, droit, action de prendre du poisson; de retirer du fond de l'eau; poisson pris de frais.

PÊCHER...... Pêch-er, *ver.*..... Attraper, prendre du poisson, des perles, du corail. Recouvrer, retirer du fond de l'eau; puiser.

PÊCHEUR...... Pêch-eur, *s. m.*..... Qui fait métier; qui a le goût, l'habitude, l'art de prendre du poisson; disposé pour cela.

PÊCHERIE..... Pêch-er-ie, *s. f.*..... Lieu où l'on pêche; endroit préparé dans un étang pour pêcher; où l'on a coutume de pêcher.

PÊCHEUR-MARIN..... Pêch-eur-mar-in, *s. m.* Poisson dont les nageoires allongées en forme de bras attirent le poisson comme une amorce.

PÊCHEUR-DU-SÉNÉGAL. Pêch-eur-du-Sénégal, *s. m.* Oiseau de la taille d'un moineau et dont la plumage est varié.

ÉPÊCHER...... É-pêch-er, *ver.*..... *Sav.* Puiser au fond du sel cristallisé la liqueur qui reste des cuites successives des salines.

REPÊCHER...... Re-pêch-er, *ver.*..... Retirer du fond de l'eau ce qui y était tombé.

REPÊCHÉ..... Re-pêch-é, *adj.*..... Retiré du fond de l'eau; retrouvé, rattrapé. Découvert; déterré.

MARTIN-PÊCHEUR..... Martin-pêch-eur, *s. m.*. PÊCHEUR DU ROI. *Alcyon.* Oiseau qui pêche, le long des rivières, de petits poissons qu'il mange.

PISCINE..... Pisc-in-e, *s. f.*..... *Sav.* Vivier, réservoir où l'on nourrit du poisson. Lavoir; lieu à laver; bassin plein d'eau, etc.

PISCIVORE..... Pisc-i-vore, *adj.*..... *Sav.* Qui se nourrit de poissons (oiseau). — *S. m.* Serpent, *Reptile* à plaques transversales.

POITRINE. Poit-r-in-e..... Partie de l'animal qui renferme les poumons et le cœur. Poumons. Voir. La gorge et les seins.

POITRAIL..... Poit-rail, *s. m.*..... Partie du devant du cheval au-dessous de l'encolure; harnais qui s'y place. Poutre d'étai.

POITRINAIRE..... Poit-r-in-aire, *adj.*..... Qui a la poitrine attaquée ou mauvaise; faible, malade de la poitrine.

POITRINAL..... Poit-r-in-al, *adj.*..... *Sav.* Qui s'attache, qui se met à la poitrine; qui s'applique sur la poitrine.

POITRINIÈRE..... Poit-r-in-ière, *s. f.*..... Plaque, planchette que certains ouvriers s'appliquent sur la poitrine pour leur travail.

PECTORAL..... Pect-or-al, *adj.*..... *Sav.* Qui concerne la poitrine; bon, propre à la poitrine; qui y est placé, porté, attaché.

PECTORAL..... Pect-or-al, *s. m.*..... *Sav.* Pièce de broderie que le grand prêtre des juifs portait sur la poitrine.

PECTORAUX..... Pect-or-aux, *s. m.*..... *Sav.* Division des poissons dont les nageoires ventrales sont placées sous les *pectorales*.

EXPECTORER..... Ex-pect-or-er, *ver.*..... *Sav.* Cracher, rejeter les humeurs, les glaires, etc., des bronches ou *Vésicules* des poumons

EXPECTORANT..... Ex-pect-or-ant, *adj.*..... *Sav.* Qui facilite la crachement; qui fait cracher; qui provoque le rejet par les crachats.

EXPECTORATION..... Ex-pect-or-at-ion, *s. f.*.. *Sav.* Crachat, crachement, vomissement; action d'expulser par les crachats, etc.

Digitized by Google

POIVRE, *s. m* .... Fruit aromatique et piquant ; épicerie de l'Inde qui vient en grappes par petits grains ronds.

POIX, *s. f*..... Suc, gomme gluante, résineuse et tenace qui provient des pins ou des sapins.

PÔLE, *s. m*..... Extrémité de l'axe immobile sur lequel tourne un globe, un corps arrondi, la terre, etc.

POLI, *adj*..... Lisse, uni, égal, luisant ; raboté ; adouci. Courtois, civil, doux, honnête ; complaisant ; qui sait vivre

POLICE, *s. f*..... Ordre, administration, règlement d'une société. Gouvernement qui donne sûreté et commodité.

POLICHINELLE, *s. m*. Farceur grossier, bossu par devant et par derrière ; ridicule bouffon. Marionnette de bois.

POLISSON, *s. m*. Libre, licencieux, libertin ; coureur de rues ; vagabond. Déconsidéré, décrié, indigne.

POLTRON, *adj*.. (Po, *rad. de* peur, épouvante.) Lâche, pusillanime ; qui est sans courage ; timide ; sans cœur.

POLYPE, *s. m*... Être qui est organisé comme les animaux, mais qui se reproduit par bouture comme les plantes.

POIVRE. Poivr-e. ..... (Poi, *rad. probable de* poindre, piquer, épice, *etc.*) Poivre long. Poivre de Guinée.

POIVRER..... Poivr-er, *ver*..... Assaisonner de poivre ; rendre piquant. Communiquer une maladie galante.

POIVRÉ..... Poivr-é, *adj*..... Épicé ; où l'on a mis du poivre ; qui contient trop de poivre.

POIVRIER..... Poivr-ier, *s. m*..... Arbrisseau sarmenteux qui porte le poivre ; petite boîte, petit vase où l'on met le poivre.

POIVRIÈRE..... Poivr-ière, *s. f*..... Boîte à divers compartiments qui sert à mettre les épices. Ustensile propre à servir le poivre.

POIVRADE..... Poivr-ade, *s. f*..... Sauce faite principalement de poivre, sel et vinaigre.

LAITEUX-POIVRÉS.... Lait-eux-poivr-és, *s. m*.. Famille de champignons, comprenant les *Agarics*, d'où coule un suc laiteux piquant au goût

POIX. Poi-x..... Poix résine, poix de Bourgogne, poix jaune, résine qui n'a subi qu'une préparation.

POISSER, EMPOISSER.. Poi-sser, *ver*..... Enduire, frotter de poix ; gâter, souiller, salir avec quelque chose de gluant.

PÉGLE..... Pé-gle, *s. f*..... *Sav.* (Pélx, *poix*. Pat. de l'est.) Gondron plus épais qu'on confond avec la poix près Bordeaux

PÉGOLIÈRE..... Pé-gol-ière, *s. f*..... *Sav.* Pégaulière, pégolière. Bateau à chaudières et à fourneau pour chauffer le brai.

EMPOIS..... Em-poi-s, *s. m*..... Colle d'amidon dont on se sert pour rendre le linge plus ferme, pour le soutenir.

EMPESER..... Em-pe-s-er, *ver*..... Apprêter le linge, le roidir un peu avec l'empois ; rendre ferme en mouillant d'empois'

EMPESEUR..... Em-pe-s-eur, *s. m*.... Celui qui empèse, qui met de l'empois au linge ; qui le colle avec l'amidon détrempé.

EMPESAGE..... Em-pe-s-age, *s. m*.... Action, manière de donner au linge de la fermeté en le collant d'empois ; ce qui en résulte

EMPESÉ..... Em-pe-s-é, *adj*..... (Poids, pesant, *charge, lourd*. Etym.) Maniéré, compassé ; qui a une attitude roide, affectée.

DESEMPESER..... Dé-s-em-pe-s-er, *ver*.... Mouiller, tremper le linge, le laisser tremper pour en dégager et en enlever l'empois.

PÔLE. Pôl-e..... (Polein, *tourner*. Gr.) Le point de la terre par où passe l'axe sur lequel elle tourne.

POLAIRE..... Pol-air-e, *adj*..... *Sav.* Qui appartient, qui a rapport aux pôles ; voisin, proche des pôles, qui y touche.

POLARISER..... Pol-ar-is-er, *ver*..... *Sav.* Donner, faire prendre au rayon lumineux la disposition appelée *polarisation*.

POLARISATION..... Pol-ar-is-at-ion, *s. f*... *Sav.* Disposition des rayons lumineux réfléchis sous certains angles par des corps transparents.

POLARITÉ..... Pol-ar-it-é, *s. f*..... *Sav.* Propriété qu'a l'aimant ou l'aiguille aimantée de se diriger vers un certain point fixe

CIRCOMPOLAIRE..... Circour-pol-air-e, *adj* . *Sav.* Qui environne les pôles terrestres ou célestes.

POLI. Pol-i..... Correct, élégant. Net, pur. Travaillé, fini.

POLI..... Pol-i, *s. m*..... Lustre, éclat, surface unie et luisante. Pureté, élégance ; manière délicate, finie ; perfection.

POLIR..... Pol-ir, *ver*..... Rendre uni ; donner du lustre, de l'éclat à force de frotter. Corriger. Limer. Finir ; achever.

POLIMENT..... Pol-i-ment, *s. m*..... Action, manière de polir ; éclat ; superficie luisante ; dernière main ; poli ; perfection.

POLISSEUR..... Pol-is-eur, *s. m*..... Ouvrier qui travaille à polir, à niveler, à finir ; qui fait le poliment.

POLISSOIR..... Pol-is-oir, *s. m*..... Instrument, outil à polir, à unir les surfaces ; à perfectionner, à donner la dernière main.

POLISSOIRE..... Pol-is-oire, *s. f*..... Sorte de décrottoire, de brosse douce.

POLISSURE..... Pol-is-ure, *s. f*..... Art, action de rendre poli, uni, luisant ; éclat ; lustre ; élégance ; perfection.

DÉPOLIR..... Dé-pol-ir, *ver*..... Perdre, ôter le poli ; rendre, devenir raboteux.

REPOLIR..... Re-pol-ir, *ver*..... Polir de nouveau ; rendre, rétablir le poli enlevé. Recorriger, revoir ; retoucher.

DÉPOLISSAGE..... Dé-pol-is-age, *s. m*.... Action de dépolir, de rendre raboteux ; travail, occupation, prix de l'ouvrage pour dépolir.

POLIR..... Pol-ir, *ver*..... Cultiver, orner, adoucir l'esprit et les mœurs ; perfectionner ; rendre honnête, civil.

POLIMENT..... Pol-i-ment, *adv*..... D'une manière polie, honnête, courtoise ; gracieusement ; élégamment ; en gens civilisés.

POLITESSE..... Pol-it-esse, *s. f*..... Air, manière, mœurs douces, courtoises, délicates ; urbanité ; action polie, pleine d'urbanité

POLICER..... Pol-ic-er, *ver*..... Polir, civiliser ; adoucir les mœurs ; établir, fonder la sûreté, la douceur, l'agrément de la vie.

POLICÉ..... Pol-ic-é, *adj*..... Civilisé ; qui a des manières, des mœurs douces, polies ; qui a l'esprit orné, cultivé.

IMPOLI..... Im-pol-i, *adj*..... Qui est sans politesse ; discourtois ; grossier, rustique, incivil ; rustre ; sauvage.

IMPOLIMENT..... Im-pol-i-ment, *adv*.... Sans politesse ; malhonnêtement ; grossièrement ; sans urbanité ; comme un manant.

IMPOLITESSE..... Im-pol-it-esse, *s. f*.... Malhonnêteté ; procédés, habitudes grossières ; ignorance, mépris des règles de la politesse

POLICE. *V. Poli.* Pol-ic-e..... (Polis, *ville*. Gr.) Convention qui assure contre les risques de mer, les incendies, etc.

POLICE..... Pol-ic-e, *s. f*..... Quantité proportionnelle de chaque lettre nécessaire pour une fonte complète en imprimerie

POLICER..... Pol-ic-er, *ver*..... Établir de sages lois dans un pays ; fonder, assurer par des lois la vie, le bonheur des habitants

POLITIQUE..... Pol-it-ique, *adj*..... Conforme, relatif, qui tient à l'administration, au gouvernement des États. Adroit, souple

POLITIQUE..... Pol-it-ique, *s. f*..... Science des affaires, des principes d'administration publics ; art, manière de gouverner.

POLITIQUE..... Pol-it-ique, *s. f*..... Conduite adroite, prudente, dissimulée ; réserve, finesse, ruse pour atteindre un but, réussir

POLITIQUE..... Pol-it-ique, *s. m*..... Adonné à la science des affaires d'État. Fin, roué, madré, caché, réservé dans un but secret

POLITIQUER..... Pol-it-iq-u-er, *ver*..... Raisonner, discourir sur les choses publiques, sur la direction des États, sur l'art de gouverner

POLITIQUEMENT..... Pol-it-iq-u-e-ment, *adv*. Selon les règles, les habitudes, l'esprit politique ; en politique. Avec art, prudence ; en secret

POLISSON. *V. Police.* Pol-is-on..... Garçonnet, écolier libertin qui joue, vagabonde par les rues. Bouffon. Paillard.

POLISSONNER..... Pol-is-on-n-er, *ver*.... Faire son polisson ; faire tours, farces, bouffonneries ; se livrer à des actions basses, obscènes

POLISSONNERIE..... Pol-is-on-n-er-ie, *s. f*.. Vice, acte, tour, vie, habitude, vagabondage du polisson. Plaisanterie basse, indécente.

POLTRON. Poltr-on..... (Pollex, *pouce*; truncus, *coupé*. Lat. Etym.) Privé des ongles des doigts de derrière (oiseau).

POLTRONNERIE..... Poltr-on-n-er-ie, *s. f*... Lâcheté ; manque de courage ; pusillanimité, timidité ; action lâche ; couardise.

APOLTRONIR..... A-poltr-on-ir, *ver*..... Couper au faucon les ongles des doigts de derrière pour diminuer son courage, sa force.

APOLTRONNER..... A-poltr-on-n-er, *ver*.... Rendre poltron ; donner des habitudes de timidité, de lâcheté ; efféminer.

POLYPE. Polyp-e..... *Sav.* (Polus, *plusieurs* ; pr, *pied*.) Tumeur muqueuse, charnue des narines, matrice, etc.

POLYPEUX..... Polyp-eux, *adj*..... *Sav.* Qui a rapport au polype, qui est de la nature du polype, qui y ressemble.

POLYPIER..... Polyp-ier, *s. m*..... *Sav.* Habitation commune, demeure des polypes.

Digitized by Google

POMME, *s. f.* ..... Fruit à pepin de forme ronde, bon à manger. Ornement fait en forme de pomme, tourné en boule.
POMPE, *s. f.* ..... Mécanique, machine propre à élever l'eau, les liquides. Mécanisme pour attirer et repousser.
POMPE, *s. f.* ..... Appareil magnifique, somptueux ; éclat, faste ; harmonie, élévation, grandeur ; ostentation, vanité.
PONCE, *s. f.* ..... Sachet rempli de poudre noire pour marquer sur un fond blanc les piqûres d'un dessin calqué.
PONCE, *s. f.* ..... Pierre très-sèche, poreuse, légère, spongieuse, volcanique, qui sert à polir, nettoyer les métaux, etc.
PONCEAU, *s. m.* .. Pavot sauvage, coquelicot à fleur rouge vif. Couleur rouge comme le coquelicot.
PONDRE, *ver.* .... Faire des œufs ; accoucher d'un œuf ; déposer ses œufs ; s'en délivrer.
PONT, *s. m.* ..... Construction de pierre, bois, fer, etc., pour passer d'une rive à l'autre d'un cours d'eau.

POMME. Pom-m-e..... Ce qui imite une pomme, une boule. (Pomme de pin, de chou, de miât, d'Adam, etc.)
POMMETTE..... Pom-m-ett-e, *s. f.*..... Fruit de l'*Axerolier*. Nom des *Stramoines* ou plantes *Solanées*.
POMMÉ..... Pom-m-é, *s. m.*..... Cidre fait avec des pommes.
POMMER..... Pom-m-er, *ver.*..... Se former en pomme ; mûrir, se développer en pomme, parlant des choux, laitues, etc.
POMMÉ..... Pom-m-é, *adj.*..... Développé, tourné, arrondi en forme de pomme. Fieffé; achevé. Accompli; mûr.
POMMEAU..... Pom-m-eau, *s. m.*..... Chose arrondie, sorte de petite boule au bout de la poignée d'une épée, d'un bâton, etc.
POMMETTE..... Pom-m-ett-e, *s. f.*..... Ornement, objet en petite boule ou pomme. Saillie des joues sous l'œil ; os qui la forme.
POMMIER..... Pom-m-ier, *s. m.*..... Arbre *Rosacé* qui produit les pommes. Ustensile propre à faire cuire des pommes.
POMMERAIE..... Pom-m-er-aie, *s. f.*... Lieu planté de *Pommiers* ; plantation de pommiers.
POMONE..... Pom-one, *s. f.*..... *Sav.* Divinité champêtre des anciens, qui présidait aux fruits.
POMMADE..... Pom-m-ad-e, *s. f.*..... Tour fait en voltigeant et qui consiste à se soutenir d'une main sur le pommeau de la selle.
POMMADE..... Pom-m-ad-e, *s. f.*..... Composition molle, onguent fait de cire, graisse et pommes mêlées ou d'autres ingrédients.
POMMADER..... Pom-m-ad-er, *ver.*.... Enduire, graisser de pommade.
POMMADÉ..... Pom-m-ad-é, *adj.*..... Enduit de pommade, ajusté avec un soin, un apprêt exagéré ; musqué; frisé, pomponné.
POMMELLE..... Pom-m-el-l-e, *s. f.*.... Demi-boule de plomb percée de trous à l'entrée d'un tuyau pour arrêter les ordures.
POMMELER..... Pom-m-el-er, *ver.*..... Être disposé comme de petites boules. (Nuages blancs et gris au ciel. Taches rondes du cheval.)
POMMELÉ..... Pom-m-el-é, *adj.*..... Couvert de petits nuages ronds et grisâtres (ciel). Marqué de taches grises et rondes (cheval).
POMME PIGEON..... Pom-m-e-pigeon, *s. f.*... Pomme tardive, moyenne, *glabre*, tostâtre.
CHASSE-POMMEAU.... Chass-e-pom-m-eau, *s. m.* Outil à pousser le pommeau de l'épée sur la soie de la lame pour le joindre à la poignée.
PASSE-POMME-ROUGE.. Pas-se-pom-m-e-rouge, *s. f.* Petite pomme hâtive d'un beau rouge.
VIDE POMME..... Vid-e-pom-m-e, *s. m.*.. Outil de fer-blanc qui sert à enlever le cœur d'une pomme sans la couper ou l'ouvrir en entier

POMPE. Pomp-e..... (Pomp, *imite le son, le bruit d'une pompe mise en jeu.*) Seringue.
POMPER..... Pomp-er, *ver.*..... Élever, attirer, puiser l'eau, l'air, etc., avec une pompe ; faire jouer la pompe. Épuiser, tirer.
POMPIER..... Pomp-ier, *s. m.*..... Qui fait et vend des pompes. Membre d'un corps de citoyens organisé contre les incendies.

POMPE. Pomp-e..... Noblesse, sonorité, riche cadence de la parole. Prétention, recherche.
POMPEUX..... Pomp-eux, *adj.*..... Splendide ; plein de pompe, de majesté, d'harmonieuse grandeur ; imposant. Enflé, guindé
POMPEUSEMENT..... Pomp-eus-ement, *adv.*.. Avec ostentation et pompe ; brillamment; fastueusement ; emphatiquement ; avec grandeur.
POMPON..... Pomp-on, *s. m.*..... Ornement, colifichet ; vain objet de parure ; faux brillant. Houppe de la coiffure des soldats
POMPONNER..... Pomp-on-n-er, *ver.*.... Orner de pompons, de fanfreluches ; parer avec recherche ; faire une toilette recherchée.
POMPONNÉ..... Pomp-on-n-é, *adj.*..... Paré, ajusté, frisé, pommadé ; qui affecte une mise, une toilette minutieusement soignée.
POMPANT. *V. Bambin.* Pomp-ant, *adj.*..... Élégant, recherché dans sa toilette ; bien paré ; brave ; superbe, brillant par les habits.
PIMBÊCHE..... Pimb-èche, *s. f.*..... Femme impertinente, fate ; bégueule ; qui fait la délicate, la précieuse, la mijaurée.
PIMPESOUFE..... Pimp-es-ou-fe, *s. f.*.... *Inus.* Femme qui affecte des mines, des grimaces, qui fait la délicate, la précieuse ; maniérée
PIMPRELOCHER..... Pimp-re-loch-er, *ver.*.. *Inus.* Coiffer d'une manière bizarre, ridicule ; se couvrir de choses pimpantes.

PONCE. *V. l'outre.* Ponc-e..... Nouet propre à calquer. Sorte d'encre pour marquer le bout des pièces d'étoffe.
PONCETTE..... Ponc-ett-e, *s. f.*..... Sac, sachet à poudre noire ou blanche pour calquer ou copier le dessin sur fond blanc ou noir.
PONCER..... Ponc-er, *ver.*..... Imprimer par les piqûres d'un dessin la poudre de la ponce qui en marque, en transmet les traits
PONCIS..... Ponc-is, *s. m.*..... Dessin dont on a piqué les traits à l'aiguille et sur lequel passe le sachet ou ponce.
PONSIF..... Pons-if, *s. m.*..... Sac plein de poudre ou de charbon pilé dont le fondeur saupoudre les moules ou modèles.

PONCE. Ponc-e..... PIERRE PONCE.
PONCER..... Ponc-er, *ver.*..... Polir ; unir, rendre ras ; adoucir une surface en la frottant avec la pierre ponce.

PONDRE. Po-n-d-re..... (Po, *rad. de* PED, POSE, POSTE, *etc.*; N, *rad. d'*AGIR ; D, *harm* ; RE, *faire, mettre.*)
PONDEUSE..... Po-n-d-euse, *s. f.*..... Femelle qui abonde en œufs ; femme qui fait beaucoup d'enfants — *Adj.* Qui fait des œufs
PONTE..... Po-n-t-e, *s. f.*..... Action de faire un œuf. Saison, temps de l'année ou les oiseaux pondent ; œufs d'une couvée.
REPONTE..... Re-po-n-t-e, *s. f.*.... Nouvelle ponte ; action de pondre de nouveau ; tout ce que produit une seconde ponte.

PONT. Pon-t..... Tillac ; chaque étage, l'étage supérieur d'un vaisseau. Pièce du devant de la culotte
PONCEAU..... Pon-c-eau, *s. m.*..... Petit pont ; pont d'une seule arche sur un ruisseau.
PONTE..... Pon-te, *s. f.*..... *Sav.* Roche qui couvre une mine, qui en est le toit ; roche qui en est le plancher.
PONTES..... Pon-t-es, *s. f.*..... *Sav.* ÉPONTES. Salbandes ; lisières d'un filon dans les mines.
PONTAL..... Pon-t-al, *s. m.*..... *Sav.* Hauteur, creux d'un vaisseau.
PONTE..... Pon-t-é, *adj.*..... Qui a un pont, parlant d'un vaisseau.
PONTEAU..... Pon-te-au, *s. m.*..... Pièce de bois ronde avec entaille à chaque bout pour fixer, affermir le métier en soierie.
PONTELER..... Pon-t-el-er, *ver.*..... Poser les ponteaux pour monter la charpente du métier à fabriquer la soierie.
PONTET..... Pon-t-et, *s. m.*..... Demi-cercle de fer formant la sous-garde d'un fusil. Partie de la selle en arcade, en petit pont.
PONTON..... Pon-t-on, *s. m.*..... Bateaux joints ensemble et couverts de planches pour passer l'eau ; pont volant.
PONTON..... Pon-t-on, *s. m.*..... Bateaux de cuivre pour jeter des ponts. Bateau plat, navire rasé, utilisé dans les ports
PONTONNIER..... Pon-t-on-n-ier, *s. m.*.. Qui reçoit le péage, le prix du passage d'un pont. Soldat employé aux ponts militaires.
PONTONAGE..... Pon-t-on-age, *s. m.*.... Droit, prix du passage d'un pont, d'un bac, d'un bateau d'une rive à l'autre.
PONT-NEUF..... Pon-t-neuf, *s. m.*..... Chanson triviale sur un air trivial ; chant digne de ceux des baladins du Pont-Neuf.
PONT-D'OR..... Pon-t-d'or, *s. m.*..... Avantage, profit, gain extraordinaire, belle ressource qu'on offre, qu'on rencontre.

Digitized by Google

PONTIFE, *s. m.*.. Prélat ; prêtre ; ministre des autels, du culte ; celui qui a autorité dans les choses religieuses.

PORC, *s. m.*..... Cochon ; animal domestique qui porte entre chair et peau une couche de graisse ou de lard.

PORCELAINE, *s. f* Terre très-fine dont on fait des vases à demi vitrifiés par le feu et ornés de peinture ou de reliefs.

PORE, *s. m.*..... Ouverture, petit trou, interstice imperceptible entre les molécules des corps, par où suinte la sueur.

PORPHYRE, *s. m.* Pierre dure composée d'une pâte où sont mêlés les cristaux d'autres substances.

PORT, *s. m.*..... Lieu de la côte où la mer s'enfonce dans les terres et qui est à l'abri des vents ; mouillage abrité.

PORT, *s. m.*..... Charge, fardeau, poids ; transport ; prix de transport ; action de porter, de se charger d'un fardeau.

PONT-TOURNANT..... Pon-t-tour-n-ant, *s. m.*.. Pont qui tourne sur un pivot et qu'on peut au besoin retirer à l'une des rives.

PONT-VOLANT..... Pon-t-vol-ant, *s. m.*..... Pont de bateaux ; bateaux que le courant conduit le long d'une corde d'une rive à l'autre.

PONT-LEVIS..... Pon-t-lev-is, *s. m.*..... Petit pont à bascule qui s'élève et s'abaisse à volonté.

ENTRE-PONT..... Entre-pon-t, *s. m.*..... Intervalle, espace, étage qui sépare deux ponts, deux étages d'un navire.

ÉPONTILLES..... É-pon-till-es, *s. f.*..... Pièces de bois le long des côtés du pont d'un navire pour soutenir les pavois, garde-fous, etc

ÉPONTILLER..... É-pon-t-till-er, *ver.*.... Garnir d'épontilles ; border le côté du pont du navire de pièces de bois qui l'affermissent.

FAUX-PONT..... Fau-x-pon-t, *s. m.*..... Pont à fond de cale pour la conservation des choses ou le logement des soldats.

PONTIFE. Pon-ti-fe. ..... Évêque; dignitaire ecclésiastique.

PONTIFICAL..... Pont-i-f-i-c-al, *adj*..... De pontife; qui tient, qui convient, qui est propre à la dignité de pontife, d'évêque.

PONTIFICALEMENT.... Pont-i-f-i-c-al-e-m', *adv.* En pontife ; avec les ornements, le cérémonial d'un pontife ; en habits pontificaux.

PONTIFICAL..... Pont-i-f-i-c-al, *s. m.*.... Livre, rituel contenant les prières et les cérémonies à observer dans le ministère de l'évêque.

PONTIFICAT..... Pont-i-f-i-c-at, *s. m.*.... Dignité de pape ; dignité, exercice, durée, actes de la fonction de grand pontife.

PORC. Pore. ..... Chair du porc. Scorie qui garde un peu de minerai dans la première fonte.

PORCHER..... Porch-er, *s. m.*..... Qui garde les porcs ; gardeur de cochons. Balourd, manant ; personnage grossier, malpropre.

PORCELET..... Pore-el-et, *s. m.*..... (*Petit porc.*) Cloporte ; insecte plat, rond, de couleur grise noirâtre, à quatorze pattes.

PORCHAISON..... Porch-ais-on, *s. f.*..... État du sanglier dans la saison où il est gras et le meilleur à manger.

PORCHAITON..... Porch-ait-on, *s. m.*..... *Sav.* Sanglier bien gras.

PORC-EPIC..... Pore-ép-ic, *s. m.*..... Animal *Quadrupède* hérissé d'aiguillons, dont le museau et la voix imitent ceux du porc.

PORC-MARIN..... Pore-mar-in, *s. m.*..... Gros poisson appelé *Marsouin, Dauphin*, dont la peau préparée imite la peau de chagrin.

PORC-SANGLIER..... Pore-sangl-ier, *s. m.*.... *Sav.* Porc sauvage appelé communément sanglier.

POURCEAU..... Pourc-eau, *s. m.*..... Porc, cochon qui a atteint tout son développement.

PORCELAINE. Porcel-ain-e. ..... Vases, ustensiles de porcelaine. Pustule écailleuse sur la peau en médecine.

PORCELAINE..... Porcel-ain-e, *s. f.*..... Genre de coquillages *Univalves* à bords roulés en dedans, à ouverture étroite, dentée, etc.

PORCELANITES..... Porcel-an-it-es, *s. f.*.... Porcelaines fossiles.

PORE. Por-e. ..... (Poros, *trou.* Gr.) Vide, intervalle entre les particules qui composent les choses.

POREUX..... Por-eux, *adj.*..... Qui a des pores ; plein de trous, d'ouvertures, de vides imperceptibles ou non.

POROSITÉ..... Por-os-it-é, *s. f.*..... *Sav.* Qualité, caractère de ce qui est poreux, de ce qui a des interstices, des trous.

TUBIPORE..... Tub-i-por-e, *s. m.*..... *Sav. Polypier pierreux* formé de tubes perpendiculaires réunis par des cloisons transversales.

TUBIPORITES..... Tub-i-por-ites, *s. m.*.... *Sav. Polypiers tubipores* ou *Tubulaires fossiles.*

TUBULIPORE..... Tub-ul-i-por-e, *s. m.*.... *Sav.* Genre de *Polypiers* encroûtants à cellules ramassées en faisceaux et disposées par séries.

PORPHYRE. Porphyr-e. ..... (Pourpre, purpur.) Roche mélangée à fond d'ordinaire rouge ou vert semé de taches blanches.

PORPHYRISER..... Porphyr-is-er, *ver.*.... *Sav.* Broyer une chose avec la molette sur une table de porphyre pour la réduire en poudre.

PORPHYRISATION.... Porphyr-is-at-ion, *s. f.*.. *Sav.* Réduction en poudre très-fine broyée sur le porphyre. État de ce qui est porphyrisé.

PORPHYRION..... Porphyr-ion, *s. m.*..... *Sav. Poule sultane*, oiseau échassier de la grosseur d'une poule, qui vit au bord des eaux.

PORT. *V. Port.* Por-t. ..... Rivage, rive propre à charger et décharger les navires. Ville qui possède un port. Refuge ; repos.

AVANT-PORT..... Avant-por-t, *s. m.*..... Portion entrée d'un grand port, hors des barrières de son enceinte, où s'abritent les bâtiments.

ROUTE-À-PORT..... Bout-e-à-por-t, *s. m.*.... Officier établi sur les ports pour faire ranger avec ordre les bâtiments qui arrivent.

PORTULAN..... Por-t-ul-an, *s. m.*..... *Sav.* Livre qui contient le gisement et la description des ports de mer, côtes, etc.

PORT. Por-t. ..... Air, mine ; tenue ; manière d'être, de marcher, de se présenter ; allure, maintien, contenance.

PORTER..... Por-t-er, *ver.*..... Soutenir, transférer ; être chargé de. Avoir, tenir sur soi ; être vêtu de. Aider, élever, pousser.

PORTER..... Por-t-er, *ver.*..... Produire ; souffrir, endurer ; exciter, presser ; exprimer, dire ; atteindre ; donner ; adresser.

PORTABLE..... Por-t-able, *adj.*..... Qu'on peut porter ; qui est encore de mise ; non hors d'usage. Qui doit être remis, porté.

PORTAGE..... Por-t-age, *s. m.*..... Transport; charriage, action de porter. Droit du marin d'embarquer pour lui un certain poids.

PORTAGE..... Por-t-age, *s. m.*..... Chute des fleuves d'Amérique où il faut porter les bateaux par terre. Point où la vergue porte.

PORTANT..... Por-t-ant, *adj.*..... Qui est, qui va bien ou mal en santé. Qui porte sur ; qui touche à ; tout près. (À bout portant)

PORTANT, PORTE-POIDS. Por-t-ant, *s. m.*..... Ce qui sert à porter, à soulever. *Fer* de l'armure de l'aimant où s'attache le poids.

PORTÉE..... Por-t-ée, *s. f.*..... Distance, résultat, but où peut atteindre un objet, une force, une faculté, un mouvement, etc.

PORTÉE..... Por-t-ée, *s. f.*..... Possibilité. Capacité; force; talent; valeur. Ventrée; tous les petits que porte à la fois l'animal.

PORTATIF..... Por-t-at-if, *adj.*..... Facile, mis à porter ; fait pour être toujours porté. Qu'on doit, qu'on peut avoir sur soi.

PORTEUR..... Por-t-eur, *s. m.*..... Qui fait métier de porter ; crocheteur ; qui se charge des fardeaux, qui les rend aux lieux dits.

PORTEMENT..... Por-t-e-ment, *s. m.*..... *Sav.* Gravure, peinture représentant Jésus-Christ sous la croix, marchant chargé de la croix.

PORTIÈRE..... Por-t-ière, *adj.*..... *Inus.* Qui est en âge de porter, qui a déjà porté des petits, parlant d'une brebis, vache, etc.

APPORT..... A-p-por-t, *s. m.*..... Bien que l'époux met dans la communauté, l'associé dans la masse sociale. Dépôt de pièces.

APPORTER..... A-p-por-t-er, *ver.*..... Amener de loin. Donner ; avoir en mariage; fournir, contribuer ; mettre. Faire naître; causer.

APPORTÉ..... A-p-por-t-é, *adj.*..... Amené; transporté d'un point à un autre. Mis dans la masse commune. Produit ; allégué.

APPORTAGE..... A-p-por-t-age, *s. m.*..... Travail, peine, fatigue de celui qui apporte quelque chose ; salaire, prix de ce travail.

COMPORTER..... Co-m-por-t-er, *ver.*..... Être, exister, se présenter. Convenir; exiger ; permettre ; proportionner. Agir ; se conduire.

COMPORTEMENT..... Co-m-por-t-e-ment, *s. m.* *Inus.* Manière d'agir, d'en user avec; procédé ; manière de vivre, de se gouverner.

DÉPORTEMENT..... Dé-por-t-e-ment, *s. m.*.. Conduite, mœurs ; façon, manière de vivre ; mauvaise vie ; scandale; habitudes déréglées.

COLPORTER..... Col-por-t-er, *ver.*..... Porter de côté et d'autre des marchandises à vendre dans les chemins et les rues ; répandre.

COLPORTAGE..... Col-por-t-age, *s. m.*..... État, profession, travail du colporteur ; action de colporter, d'aller vendre d'un lieu à l'autre.

COLPORTEUR..... Col-por-t-eur, *s. m.*..... Petit marchand ambulant qui porte, mène sa marchandise avec lui, la crie et la vend partout.

Digitized by Google

CONTRE-PORTER. ..... Contre-por-t-er, *ver.*... *Inus.* (*Peut-être de* PORTE.) Colporter, offrir sa marchandise de porte en porte.

CONTRE-PORTEUR. .... Contre-por-t-eur, *s. m.*.. *Inus.* Colporteur, corroyeur qui va offrir sa marchandise aux cordonniers.

DÉPORT..... Dé-por-t, *s. m.*..... *Sav.* Action de se récuser ; refus d'être arbitre ; désistement. Délai, remise, répit, retard.

SANS DÉPORT..... Sans-dé-por-t, *adv.*.... *Sav.* Aussitôt; sans sursis ; incontinent ; sur-le-champ; tout de suite.

DÉPORTER..... Dé-por-t-er, *ver.*..... Transporter, exiler en un lieu déterminé. Se démettre ; refuser de juger. Céder ; se rétracter.

DÉPORTÉ..... Dé-por-t-é, *s. m.*..... Exilé, banni; proscrit. Condamné à la peine de la déportation.

DÉPORTATION..... Dé-por-t-at-ion, *s. f.*... Bannissement ; exil ; proscription ; condamnation à demeurer en un lieu déterminé.

EMPORTER..... Em-por-t-er, *ver.*..... Oter d'un lieu ; enlever, arracher de force ; emmener. S'abandonner aux passions, à la fureur.

ENPORTER..... Em-por-t-er, *ver.*..... Gagner; avoir le dessus ; influencer; prévaloir, surpasser ; être maître. Comprendre, impliquer.

EMPORTÉ..... Em-por-t-é, *adj.*..... Violent, colère ; qui se laisse aller à la passion ; prompt à l'injure ; fougueux.

EMPORTEMENT. ..... Em-por-t-e-ment, *s. m.*.. Mouvement déréglé, violent ; fougue, fureur ; violence ; acte de passion ; colère, courroux.

REMPORTER..... R-em-por-t-er, *ver.*.... Retirer, ramener d'un lieu ; ressaisir ; reprendre. Obtenir ; recevoir ; gagner en concours.

EMPORTE-PIÈCE. ..... Em-por-t-e-pièce, *s. m.* Instrument propre à découper ; fer tranchant qui perce ou enlève le morceau d'un seul coup.

EXPORTER..... Ex-por-t-er, *ver.*..... Voiturer aller vendre, faire sortir des produits d'un pays hors des frontières de ce pays.

EXPORTÉ..... Ex-por-t-é, *adj.*..... Sorti du pays ; voituré hors de la ligne des douanes du pays de fabrique.

EXPORTATION..... Ex-por-t-at-ion, *s. f.*... Action, droit de conduire des marchandises hors du pays, de les aller vendre à l'étranger.

EXPORTATEUR...... Ex-por-t-at-eur, *s. m.*.. Qui exporte, qui conduit les marchandises hors des frontières, sur les marchés étrangers.

IMPORTER..... Im-por-t-er, *ver.*..... Introduire dans un pays des marchandises, des denrées, des productions d'un autre pays.

IMPORTÉ..... Im-por-t-é, *adj.*..... Qui vient de l'étranger ; qui franchit la frontière pour envahir le marché intérieur. (Produit)

IMPORTATION..... Im-por-t-at-ion, *s. f.*... Action d'importer ; introduction des marchandises et des denrées étrangères à un pays.

IMPORTATEUR...... Im-por-t-at-eur, *s. m.*.. Qui fait entrer, qui introduit dans l'intérieur les marchandises, les productions de l'étranger.

REIMPORTER..... Ré-im-por-t-er, *ver.*.... *Sav.* Faire de nouvelles importations ; introduire dans un pays ce qui en avait été exporté.

REIMPORTATION...... Ré-im-por-t-at-ion, *s. f.* Action de réimporter ; introduction nouvelle de marchandises déjà introduites, puis exportées.

IMPORTER. ..... Im-por-t-er, *ver.*..... Être important, nécessaire ; intéresser ; être utile, avantageux, précieux ; profiter à.

IMPORTANT..... Im-por-t-ant, *adj.*..... De conséquence ; considérable, précieux. Puissant ; notable ; influent. Vain, fat ; glorieux.

IMPORTANCE..... Im-por-t-ance, *s. f.*..... Mérite, intérêt, valeur ; conséquence ; force, poids ; autorité ; crédit ; pouvoir, influence.

D'IMPORTANCE...... D'-im-por-t-ance, *adv.*.. Très-fort ; extrêmement ; tout à fait ; énergiquement ; au dernier point ; vivement.

IMPORTUN..... Im-por-t-un, *adj.*..... Déplaisant, fâcheux, incommode ; fatigant ; ennuyeux ; intempestif ; inconvenant.

IMPORTUNER...... Im-por-t-un-er, *ver.*... Ennuyer, lasser, fatiguer, molester par des assiduités, des sollicitations ; rebuter; persécuter.

IMPORTUNÉMENT..... Im-por-t-un-é-ment, *adv.* À contre-temps ; hors de propos, de saison ; d'une manière ouéreuse, importune.

IMPORTUNITÉ...... Im-por-t-un-i-té, *s. f.*... Assiduité, sollicitation onéreuse ; action d'importuner ; ennui, incommodité.

OPPORTUN..... O-p-por-t-un, *adj.*..... (*On, selon;* PORT, *conduite;* UN, *qui est.*) À propos; selon le temps le lieu; propice, utile.

OPPORTUNITÉ...... O-p-por-t-un-i-té, *s. f.* Qualité de ce qui est opportun; occasion propice, favorable ; hasard ; circonstance heureuse.

INOPPORTUN..... In-o-p-por-t-un, *adj.*.... Qui n'est pas à propos ; mal venu ; déplacé ; à contre-temps ; désavantageux, défavorable.

INOPPORTUNITÉ..... In-o-p-por-t-un-i-té, *s. f.* Qualité de ce qui n'est pas à propos ; mauvais moment; circonstance contraire, défavorable.

RAPPORT..... R-a-p-por-t, *s. m.*..... Revenu, produit. Compte. Récit; relation; révélation; exposé. Restitution. Rot, renvoi; nausée.

RAPPORT..... R-a-p-por-t, *s. m.*..... Proportion; conformité ; correspondance ; harmonie, concordance. Lien ; affinité ; commerce.

PAR RAPPORT..... Par-r-a-p-por-t, *prép.*... Relativement à ; pour ce qui est de ; à l'endroit de ; quant à ; sur ; concernant ; touchant.

RAPPORTER..... R-a-p-por-t-er, *ver.*.... Ramener à sa place. Amener de loin ; aller chercher. Bajuster, relier à ; restituer à la masse.

RAPPORTEUR...... R-a-p-por-t-eur, *ver.*.... Produire. Redire, dénoncer; exposer, témoigner. Harmoniser, lier. Réduire. Confier.

RAPPORTEUR...... R-a-p-por-t-eur, *ver.*.... Accumuler des objets étrangers. Détruire, révoquer une loi. Attribuer, diriger ; en référer à

RAPPORTABLE...... R-a-p-por-t-able, *adj.*.. Qui doit être remis, restitué à la masse d'une succession ou d'une société.

RAPPORTEUR...... R-a-p-por-t-eur, *s. m.*.. Chargé d'exposer une affaire. Qui répète, redit tout. Instrument à reproduire les angles.

REPORT. ..... Re-por-t, *s. m.*..... Action de rajouter une somme au total d'un compte ; total reporté au revers d'une page.

REPORTER..... Re-por-t-er, *ver.*..... Porter un objet au lieu où il se trouvait ; placer ailleurs. Diriger ; faire revenir ; faire aller.

SUPPORT. ..... Su-p-por-t, *s. m.*..... Ce qui soutient une chose; étai où se place une chose; arc-boutant. Aide, appui, faveur, secours.

SUPPORTER..... Su-p-por-t-er, *ver.*..... Soutenir ; tenir élevé ; arc-bouter, étançonner. Endurer ; souffrir avec patience ; assister.

SUPPORTABLE..... Su-p-por-t-able, *adj.*.... Tolérable ; qu'on peut supporter. souffrir, permettre ; passable. Excusable, pardonnable

SUPPORTABLEMENT.... Su-p-por-t-able-m', *adv.* Assez bien; passablement; tolérablement; d'une manière supportable.

INSUPPORTABLE..... In-su-p-por-t-able, *adj.* Qu'on ne peut supporter; intolérable ; impatientant; revoltant; ennuyeux, essommant,

INSUPPORTABLEMENT. In-su-p-por-t-able-m', *adv.* D'une manière insoutenable. intolérable, impardonnable, de façon à fatiguer, à impatienter

TRANSPORT..... Trans-por-t, *s. m.*..... Action de porter d'un lieu à un autre. Voiture, charroi, etc. Délégation, cession faite à autrui.

TRANSPORT..... Trans-por-t, *s. m.*..... Passion violente qui met hors de soi; délire; mouvement passionné. Enthousiasme. Fureur.

TRANSPORTER..... Trans-por-t-er, *ver.*.... Faire voyager ; porter d'un lieu à l'autre. Transmettre, céder un droit. Animer, enflammer.

TRANSPORTÉ..... Trans-por-t-é, *adj.*..... Enflammé, enthousiasmé; extroïné; ému. Furieux. Voituré, charrié; conduit. Transplanté

TRANSPORTABLE..... Trans-por-t-able, *adj.*... Propre au transport ; facile à transporter; qu'on peut transmettre, voiturer.

PASSE-PORT..... Pas-s-e-por-t, *s. m.*.... Ordre écrit de l'autorité pour assurer la liberté de voyager. Ce qui fait tolérer, passer sur.

PORTE-AIGUILLE...... Por-t-e-aig-u-ille, *s. m.* Instrument pour tenir les aiguilles plus longues, plus stables; pince propre à les saisir.

PORTE-ALLUME..... Por-t-e-a-llu-m-e, *s. m.* Réchaud propre à tenir les éclats de bois allumés pour mettre le feu au four.

PORTE-ALLUMETTES.... Por-t-e-a-l-lu-m-ettes, *s. m.* Sorte de boîte disposée convenablement pour contenir les allumettes.

PORTE-ARQUEBUSE..... Por-t-e-arq-u-e-bus-e, *s. m.* Officier qui portait le fusil du roi ou des princes royaux à la chasse.

PORTE-ASSIETTE. ..... Por-t-e-a-s-si-ette, *s. m.* Cercle d'argent ou de métal sur lequel on pose les plats, les assiettes, etc.

PORTE-AUNE. ..... Por-t-e-aun-e, *s. m.*..... Bras de fer ou de bois qui présente l'aune étendue horizontalement et facilite l'aunage.

PORTE-BAGUETTE...... Por-t-e-bagu-et-te, *s. m.* Anneau, capucine placée le long du fût d'un fusil pour recevoir et engainer la baguette.

PORTE-BALANCE...... Por-t-e-bal-ance, *s. m.*.. Tige de fer, à plomb sur pied, avec crochet au bout, pour suspendre un trébuchet de balance.

PORTEBALLE...... Por-t-e-ball-e, *s. m.*..... Colporteur ; petit mercier qui porte sa marchandise dans une balle et sur son dos.

PORTE-BARRES...... Por-t-e-bar-r-es, *s. m.*.. Anneaux de cordes qui servent à porter les barres des chevaux accouplés.

PORTE-BEC...... Por-t-e-bec, *s. m.*..... Famille d'insectes qui ont la tête prolongée en museau ou trompe, *Rhynchophores* en savant.

PORTE-BOSSOIR...... Por-t-e-bos-soir, *s. m.*.... Sorte d'arc-boutant placé sous le bossoir du navire et qui finit en tête de Maure.

PORTE-BOUGIE...... Por-t-e-boug-ie, *s. m.*.. Canule, instrument qui sert à diriger, à conduire les bougies dans l'urètre pour le dilater.

PORTE-BROCHE..... Por-t-e-broch-e, *s. m.*... PORTE-TARRAU OU FARIÈRE. Manche mobile où l'on change et où l'on ajuste divers outils.

Digitized by Google

PORTE-CARREAU..... Por-t-e-car-r-eau, *s. m.*.. Planchette de menuiserie carrée, à quatre pieds ou pommes, recouverte d'un coussinet.

PORTECHAPE..... Por-t-e-chap-e, *s. m.*... Celui qui porte d'ordinaire la chape d'une église.

PORTE-CHAPEAU..... Por-t-e-chap-eau, *s. m.*.. Arbrisseau de trois à quatre mètres de haut, à tige tortueuse, à rameaux en zigzag, etc.

PORTECHOUX..... Por-te-chou-x, *s. m.*... Petit cheval qui ressemble à ceux qui portent au marché les choux des jardiniers.

PORTE-CLEFS..... Por-t-e-cl-é-s, *s. m.*.... Valet de prison qui porte les clefs ; geôlier. Anneau où l'on enfile un trousseau de clefs.

PORTECOLLET..... Por-t-e-col-l-et, *s. m.*... Morceau de carton ou de baleine qui sert à porter le collet ou le rabat.

PORTE-COUTEAU..... Por-t-e-cou-t-eau, *s. m.* Outil propre à couper le fil de fer dont on fait les hains et les hameçons.

PORTECRAYON..... Por-t-e-cray-on, *s. m.*.. Petite tige de métal dans laquelle s'engaine et se fixe le crayon pour dessiner.

PORTE-CROIX..... Por-t-e-croix, *s. m.*.... Celui qui porte la croix devant les dignitaires de l'Église ou aux processions.

PORTE-CROSSE..... Por-t-e-cross-e, *s. m.*... Qui porte la crosse de l'évêque. Bourse pour soutenir et fixer le bout de la carabine du cavalier.

PORTE-DIEU..... Por-t-e-Dieu, *s. m.*..... Prêtre particulièrement chargé de porter le viatique aux malades.

PORTE-DRAPEAU..... Por-t-e-drap-eau, *s. m.*.. Officier qui porte le drapeau dans l'infanterie.

PORTE-ECUELLE..... Por-t-e-écu-elle, *s. m.*... Genre de poisson.

PORTE-ENSEIGNE..... Por-t-e-en-seign-e, *s. m.* Ancien nom qu'on donnait au porte-drapeau dans un corps militaire.

PORTE-ÉPÉE..... Por-t-e-ép-ée, *s. m.*..... Courroie, ruban de cuir ou d'étoffe qu'on attache à la ceintnre de la culotte pour porter l'épée.

PORTE-ÉPERON..... Por-t-e-ép-er-on, *s. m.*.. Languette de cuir qui déborde au talon pour fixer la fourche de l'éperon.

PORTE-EPINE..... Por-t-e-ép-in-e, *s. m.*... Pore-épic ; animal hérissé de piquants, dont la vois et le museau imitent ceux du porc

PORTE-ÉPONGE..... Por-t-e-éponge, *s. m.*... Pince qui presse l'éponge apostée pour mouiller et refroidir les outils, les métaux du tourneur

PORTE-ETENDARD..... Por-t-e-ten-d-ard, *s. m.* Officier qui porte l'étendard dans la cavalerie. Pochette de cuir où porte le pied de l'étendard

PORTE-ETRIERS..... Por-t-e-étr-iers, *s. m.*.. Gourroies attachées à la selle et qui servent à tenir les étriers levés, troussés.

PORTE-ETRIVIÈRES.... Por-t-e-étri-v-ières,*s.m.* Anneaux de fer carrés placés à la pointe des arçons de la selle où passent les étrivières

PORTEFAIX..... Por-t-e-fais, *s. m.*..... Doot le métier est de porter les fardeaux ; porteur, crocheteur ; bardeur.

PORTE-FER..... Por-t-e-fer, *s. m.*..... Étui sur le côté de la selle qui contient un fer à cheval tout prêt au besoin.

PORTE-FEU..... Por-t-e-feu, *s. m.*..... Conduit, tuyau à amorcer propre à mettre le feu aux fusées. Bois d'une fusée à bombe.

PORTEFEUILLE..... Por-t-e-feuil-l-e, *s. m.*... Cartoo plié en deux et couvert de peau ou d'étoffe pour mettre papiers, dessins, billets, etc.

PORTEFEUILLE..... Por-t-e-feuil-l-e, *s. m.*... Titre, fonctiou de ministre. Papier-monnaie; valeurs, billets, effets publics. Recueil de dessins.

PORTE-FORET..... Por-t-e-for-et, *s. m.*..... Instrument, petite machine qui sert à engainer les fots des forets à faire les trous.

PORTE-GRÈVE..... Por-t-e-grève, *s. m.*.... Ancienneoeot le principal magistrat d'un port de mer ou d'une ville maritime.

PORTE-HAUBANS..... Por-t-e-hau-bans, *s. m.* Pièces de bois en rebord et en saillie à l'arrière des mâts pour porter les haubans

PORTE-HACHE..... Por-t-e-hach-e, *s. m.*.... Etui, enveloppe d'une hache de sapeur ou de cavalier.

PORTE-HUILE..... Por-t-e-huil-e, *s. m.*..... Outil en forme d'aiguille qui sert à insinuer l'huile vers le pivot des montres, etc.

PORTE-LAMBEAUX..... Por-t-e-lamb-eaux, *s. m.* Oiseau du genre *Martin*.

PORTE-LAME..... Por-t-e-lam-e, *s. m.*.... Pièce de bois propre à soutenir la corde des poulies qui meuvent les lames du tisserand.

PORTE-LANCETTE..... Por-t-e-lanc-ette, *s. m.* Sorte de vers que les savants nomment *Acanthure chirurgien*.

PORTE-LANTERNE..... Por-t-e-lantern-e, *s. m.* Insecte d'Amérique qui répand une grande lumière la nuit ; en langage savant, *Fulgore*

PORTE-LENTILLE..... Por-t-e-lent-ill-e, *s. m.*. Plante de la famille des champignons ; *Nidulaire*. (Bot.)

PORTE-LETTRE..... Por-t-e-let-t-re, *s. m.*... Etui, enveloppe, petit portefeuille de poche qui sert à mettre les lettres, les papiers, etc

PORTE-LUMIÈRE..... Por-t-e-lu-m-ière, *s. m.* Appareil destiné à diriger un jet de lumière convenablement pour des expériences.

PORTE-LYRE..... Por-t-e-lyr-e, *s. m.*..... Oiseau de l'ordre des *Ménures* dont la queue se développe en forme de lyre.

PORTE-MALHEUR..... Por-t-e-mal-heur, *s. m.* Personne fatale, funeste ; qui porte malheur ; dont la compagnie attire malheur.

PORTE-MANCHON..... Por-t-e-manch-on, *s. m.* Anneau d'argent où l'on passait un ruban attaché à la ceintura pour porter le manchon

PORTEMANTEAU..... Por-t-e-mant-eau, *s. m.* Sorte de valise. Pomme de bois à pendre les habits. Officier qui portait le manteau du roi

PORTE-MASSUE..... Por-t-e-mass-ue, *s. m.*.. Genre de plantes de la famille des *Graminées*.

PORTE-MIROIR..... Por-t-e-mir-oir, *s. m.*.... Insecte du genre *Bombyx* qui porte sur l'aile la figure d'un miroir.

PORTE MITRE-D'OR.. Por-t-e-mitr-e-d'or,*s. m.* Chardonneret ainsi nommé à cause des plaques jaunes d'or dont il est orné.

PORTE-MONTRE..... Por-t-e-montr-e, *s. m.*.. Coussinet plat et orné; petit piédestal de pendule ; armoire qui sert à suspendre les montres.

PORTE-MORS..... Por-t-e-mors, *s. m.*..... Côtés de la bride qui s'étendent de la tétière au mors et soutiennent ce mors.

PORTE-MORT..... Por-t-e-mor-t, *s. m.*..... Insecte qui enterre les petits animaux crevés pour les dévorer à l'aise ; *Nécrophore*, en savant.

PORTE-MOUCHETTES.. Por-t-e-mouch-ettes,*s.m.* Vaisseau, plaque, plateau de métal où l'on pose les mouchettes.

PORTE-MOUSQUETON.. Por-t-e-mousqu-et-on,*s.m.* Agrafe, crochet de la bandoulière à porter, à soutenir le mousqueton. Crochet de breloques

PORTE-MUSC..... Por-t-e-musc, *s. m.*..... Animal *Ruminant* du genre des chevrotains.

PORTE-NOIX..... Por-t-e-noix, *s. m.*..... Arbre de *Guyane* dont le fruit ou *drupe*, gros comme la tête, renferme quatre noix.

PORTE-OR..... Por-t-e-or, *s. m.*..... Espèce de marbre à fond noirâtre parsemé de veines d'une belle couleur jaune.

PORTE-ORIFLAMME.. Por-t-e-or-i-flam-me,*s.m.* Chevalier chargé autrefois de porter l'oriflamme dans les combats.

PORTE-PAGE..... Por-t-e-pag-e, *s. m.*..... Papier plié, replié en double sur lequel on met une page de composition bien ficelée.

PORTE-PIÈCE..... Por-t-e-pièc-e, *s. m.*.... Outil de cordonnier destiné à piécer les souliers.

PORTE-PIERRE..... Por-t-e-pierr-e, *s. m.*.. Tuyau de métal dans lequel coule et s'engaine, comme en un porte-crayon, la pierre infernale.

PORTE-POIDS..... Por-t-e-poi-d-s, *s. m.*... Ce qui sert à porter, à soolever ; fer de l'armure de l'aimant où s'accroche le poids.

PORTE-PLUME..... Por-t-e-plum-e, *s. m.*... Plante vivace à fleurs en *Corymbe* dont la feuille froissée exhale une odeur de camphre.

PORTE-PLUMET..... Por-t-e-plum-et, *s. m.*.. Coquille autrefois nommée sabot, do genre *Cyclostome*, en savant.

PORTE-QUEUE..... Por-t-e-queu-e, *s. m.*... Papillon à queue de la division des *Chevaliers* et des *Plébéiens ruraux*.

PORTE-RAMES..... Por-t-e-ram-es, *s. m.*.... Planche avec un rouleau sur lequel glissent les ficelles ou rames en soierie.

PORTE-RESPECT..... Por-t-e-re-spe-ct, *s. m.* Ce qui impose le respect ; arme redoutable ; signe, marque de dignité ; visage austère, sévère.

PORTE-SCIE..... Por-t-e-scie, *s. m.*..... Famille d'insectes *herbivores* de la section des *Térébrants*.

PORTE-SEL..... Por-t-e-sel, *s. m.*.°.... Panier propre à transporter le sel.

PORTE-SOIE..... Por-t-e-soie, *s. m.*..... Coq à duvet dont le plumage est soyeux. *Pinne marine* ou *Jambonneau*.

PORTE-TAPISSERIE.... Por-t-e-tap-iss-er-ie,*s.m.* Châssis de bois contre un mur ou au haut d'une porte où la tapisserie s'étend en portière.

PORTE-TARIÈRE..... Por-t-e-tar-ière, *s. m.*.. Outil d'arquebusier propre à emmancher les tarières. Insecte de l'ordre des *Porte-scie*.

PORTE-TRAIT..... Por-t-e-tr-ait, *s. m.*.... Petit boot de courroie plié en deux qui porte sur son pli les traits des chevaux de carrosse.

PORTE-TUBE..... Por-t-e-tub-e, *s. m.*..... Coquille du genre *Typhis* en savant, qui offre des tubes nombreux.

PORTE-TUYAUX..... Por-t-e-tu-y aux, *s. m.*.. Section d'insectes dont la femelle a le ventre terminé en tuyau rétractile avec aiguillon

Digitized by Google

PORTE, *s. f.* . . . . **Ouverture pour entrer et sortir ; passage. Pièce de menuiserie qui sert à ouvrir ou fermer.**
POSE, *s. f.* . . . . . **Mise en place ; assiette ; action, travail, prix pour mettre en place. Attitude, manière de se tenir.**

PORTE-VALISE..... Por-t-e-val-ize, *s. m*..... Officier du pape qui précède les écuyers dans les cérémonies.
PORTE-VENT..... Por-t-e-vent, *s. m*..... Tuyau de bois qui conduit le vent des soufflets dans les sommiers de l'orgue.
PORTE-VERGE..... Por-t-e-verg-e, *s. m*.... Bedeau qui porte la baguette ou verge devant le curé, le marguillier, etc., de l'église.
PORTE-VERGUES..... Por-t-e-vergues, *s. m*.. Pièce de bois en arc qui donne la forme à la partie la plus élevée de l'éperon du navire.
PORTE-VIS..... Por-t-e-vis, *s. m*..... Plaque, contre-batterie du fusil d'où partent les vis qui vont fixer la platine.
PORTE-VOIX..... Por-t-e-vo-i-x, *s. m*..... Instrument en forme de trompette allongée pour porter la voix au loin.
PORTE. . . . . . Por-t-e. . . . . Ce qui ouvre ou ferme. Entrée, introduction. Gorge, passage difficile.
PORTE..... Por-t-e, *s. f*..... Cour, puissance souveraine, cabinet, centre du gouvernement de l'empire turc.
DE PORTE EN PORTE.. De-por-t-e-en-por-t-e,*adv*. De maison en maison ; de famille en famille.
A PORTE CLOSE..... A-por-t-e-clo-se, *adv*... En secret; sans témoin ; clandestinement ; à huis clos.
A PORTE OUVRANTE.. A-por-t-e-ouvr-ante,*adv*. A l'instant même, à l'heure où s'ouvraient les portes de la ville.
A PORTE PERMANTE.. A-por-te-ferm-ante,*adv*. A l'heure, au moment ou l'on fermait les portes de la place.
PORTIER..... Por-t-ier, *s. m*..... Gardien de la porte ; qui a soin d'ouvrir, de fermer, de garder la porte d'une maison.
PORTAIL..... Por-t-ail, *s. m*..... Frontispice, façade, front d'un monument décoré du côté de la principale entrée.
PORTERIE..... Por-t-er-ie, *s. f*..... *Inus.* Loge de portier, de concierge ; tout ce qui concerne les fonctions de portier.
PORTIÈRE..... Por-t-ière, *s. f*..... Ouverture par où l'on entre et sort d'une voiture ; porte qui sert à fermer cette ouverture.
PORTIÈRE..... Por-t-ière, *s. f*..... Rideau qu'on met devant une porte. Vantail de bois à l'embrasure d'un canon.
PORTIQUE..... Por-t-ique, *s. m*..... Colonnade couverte ; galerie ouverte dont le plafond est porté sur colonnes ou sur arcades
PORTIERS..... Por-t-iers, *s. m*..... Piquets à l'entrée de la tour ou chambre que forme le filet dit *paradière*.
CONTRE-PORTE..... Contr-e-por-t-e, *s. f*.... Double porte ; seconde porte pour se garantir du vent et pour se tenir plus en sûreté.
POTERNE..... Po-t-er-n-e, *s. f*..... Fausse porte ; galerie souterraine d'une ville forte pour faire des sorties secrètes.
POTILLES..... Po-t-ilies, *s. f*..... Cadres de porte, de vanne à rainures ménagées dans les bois de séparation des grosses forges.
BÂTIPORTE..... Bât-i-por-t-e, *s. m*..... Bordage de chêne qui forme un encaissement pour empêcher l'eau d'entrer dans la cale.
CLOPORTE..... Cl-o-por-t-e, *s. m*..... Insecte rond, gris, à quatorze pattes, qui se tient dans les joints de vieilles portes closes.
FAUSSE PORTE..... Fau-s-e-por-t-e, *s. f*... Porte simulée pour donner le change ou pour ornement ; image, figure d'une porte.
PORCHE..... Por-ch-e, *s. m*..... Portique, lieu couvert à l'entrée d'une église, d'un temple, etc.
POSE. . . . . . Po-se. . . . . (Po, *rad. probable de* POSTE, POTEAU, POSTULER, POSTICHE, PONDRE, etc.) Établissement de.
POSER..... Po-s-er, *ver*..... Placer, mettre sur, à bas ; asseoir, établir ; arranger. Étudier ses attitudes; servir de modèle.
POSÉ..... Po-s-é, *adj*..... Assuré ; mis en fait, en principe. Rassis, grave, prudent, retenu; modeste. Tranquille, discret.
POSEUR..... Po-s-eur, *s. m*..... Qui pose ; qui met en place ou dirige la pose des pierres ; qui place les sonnettes.
POSAGE..... Po-s-age, *s. m*..... Travail, dépense pour établir, mettre en place certains ouvrages. Action de poser, de placer.
POSEMENT..... Po-s-é-ment, *adv*..... Douceument, modérément ; sans se presser. Gravement ; avec calme, prudence.
POSITIF..... Po-s-i-tif, *s. m*..... Petit buffet d'orgue devant le grand. Expression d'une qualité sans plus ni moins en grammaire.
POSITIF..... Po-s-i-tif, *adj*..... Certain, constant, sûr ; vrai ; indubitable ; palpable ; réel, effectif. Qui n'est pas imaginaire.
POSITIVEMENT..... Po-s-i-ve-ment, *adv*... D'une manière sûre, certaine, véritable. Précisément ; tout juste ; à propos. Sans fiction.
POSITION..... Po-s-i-tion, *s. f*..... Point, lieu, place, terrain d'une chose. Situation, circonstance; état; manière d'être placé, posé.
POSITIONNAIRE..... Po-s-i-tion-n-aire, *s. m*. *Sav.* Outil, poinçon pour frapper les positions qui se trouvent sur les cartes de géographie
APPOSER..... A-p-po-s-er, *ver*..... Appliquer, mettre sur ; accoler ; insérer.
APPOSITION..... A-p-po-s-i-tion, *s. f*.... Action d'apposer; jonction, rapprochement d'objets de même espèce, de qualités en concours.
RÉAPPOSER..... Ré-a-p-po-s-er, *ver*.... Apposer de nouveau, appliquer, mettre encore une fois, une seconde fois.
RÉAPPOSITION..... Ré-a-p-po-s-i-tion, *s. f*.. Action d'apposer une seconde fois; nouvelle application.
COMPOSER..... Co-m-po-s-er, *ver*..... Former, constituer un tout de diverses parties ; composer ; préparer, accommoder ; réunir.
COMPOSER..... Co-m-po-s-er, *ver*..... Ajuster lettre à lettre pour imprimer. Écrire ; créer ; inventer; produire. Convenir ; capituler.
COMPOSÉ..... Co-m-po-s-é, *adj*..... Assemblé, formé de plusieurs parties. Controuvé; ajusté. Multiple. Sérieux, affecté. Prémédité.
COMPOSÉ..... Co-m-po-s-é, *s. m*..... Résultat de la mêlée, de la fusion, de l'assemblage de plusieurs parties. Mélange; dérivé, etc.
COMPOSÉES..... Co-m-po-s-ées, *s. f*..... Famille de plantes dont la fleur se forme de la réunion des fleurs qu'enveloppe un même calice.
COMPOSITE..... Co-m-po-s-it-e, *adj*.... *Sav.* Formé de l'ordre ionique et du corinthien, parfant du cinquième ordre d'architecture
COMPOSITEUR..... Co-m-po-s-it-eur, *s. m*. Qui compose la musique. Qui accommode un procès. Qui lève, ajuste les lettres pour imprimer
COMPOSITION..... Co-m-po-s-it-ion, *s. f*.. Invention, création; ouvrage d'art, de musique, littérature etc.; art d'assembler, lier en un tout
COMPOSITION..... Co-m-po-s-it-ion, *s. f*.... Assemblage des lettres pour imprimer. Mixtion de plusieurs drogues. Traunsetion; capitulation,
COMPOSTEUR..... Co-m-po-st-eur, *s. m*.. *Sav.* Instrument, outil du compositeur pour arranger les lettres et former des lignes égales.
INCOMPOSE..... In-co-m-po-s-é, *adj*.... *Sav.* Qui ne peut se résoudre en intervalle plus petit, parlant d'un intervalle de musique.
DÉCOMPOSER..... Dé-co-m-po-s-er, *ver*.... Défaire, séparer les principes d'une chose, la dissoudre; altérer ; désassembler. Changer.
DÉCOMPOSÉ..... De-co-m-po-s-é, *adj*.... Analysé; démonté ; démoli ; dissous. Décontenancé ; déconcerté. Altéré; gâté, corrompu.
DÉCOMPOSITION..... Dé-co-m-po-s-it-ion, *s. f*. Division, désunion des éléments constitutifs d'une chose; altération; destruction; dissolution.
DÉCOMPOSABLE..... Dé-co-m-po-s-able, *adj*. Susceptible d'être décomposé ; qu'on peut désassembler, dissoudre, défaire.
INDÉCOMPOSABLE.... In-dé-co-m-po-s-able,*adj*. Qu'on ne peut dissoudre, disloquer, démonter, analyser, indestructible ; inaltérable.
RÉCOMPOSER..... Re-co-m-po-s-er, *ver*... Composer une seconde fois ; réunir, reformer, rajuster les parties désassemblées, disjointes.
RÉCOMPOSÉ..... Re-co-m-po-s-é, *adj*.... Reformé; rallié ; rassemblé, rajusté, réuni pour former un tout comme avant la dissolution.
RÉCOMPOSITION..... Re-co-m-po-s-it-ion,*s. f*. Action de recomposer, reformer un corps, de rétablir les parties d'un tout. Ce qui en résulte.
SURCOMPOSÉ..... Sur-co-m-po-s-é, *adj*.... Formé de choses déjà composées. Qui redouble, qui prend deux fois l'auxiliaire (verbe).
SURCOMPOSÉ..... Sur-co-m-po-s-é, *adj*.... Qui est composé, divisé plus de deux fois ; subdivisé plusieurs fois, parlant d'une ferble.
COMPOTE..... Co-m-po-te, *s. f*..... Sorte de confiture composée de fruits cuits avec du sucre. Manière d'accommoder les pigeons
EN COMPOTE..... En-co-m-po-t-e, *adv*... De manière à tomber en bouillie (chose trop cuite) ; à imiter une compote (chose meurtrie)
COMPOTIER..... Co-m-po-t-ier, *s. m*.... Vaisseau, vase dans lequel on sert la compote de fruit.
CONTRE-POSER..... Contre-po-s-er, *ver*.... Mal poser ou mal noter un article dans le grand-livre d'un marchand (teneur de livres).
CONTRE-POSITION.... Contre-po-s-it-ion, *s. f*. Faute du teneur de livres qui porte sur le livre un article où il ne devrait pas être.
CONTRE-POSEUR..... Contre-po-s-eur, *s. m*.. Ouvrier qui reçoit la pierre de la grue pour la poser à sa place d'alignement.
DÉPÔT..... Dé-pô-t, *s. m*..... Action de confier un objet. Séquestre; chose mise en garde; acte, lieu, contrat de **dépôt**.

Digitized by Google

DÉPÔT..... Dé-pô-t, *s. m*..... Maison de détention. Magasin, lieu d'exercice des recrues. Abcès, amas d'humeur. Résidu.

DÉPOSE..... Dé-po-z-e, *s. f*..... *Sav.* Action de déposer, de lever, de détacher une serrure, un verrou, parlant d'un serrurier

DÉPOSER..... Dé-po-z-er, *ver*..... Mettre à bas; quitter; se défaire; placer. Confier. Attester, prouver. Révoquer. Laisser un résidu.

DÉPOSANT..... Dé-po-z-ant, *s. m*..... Témoin qui affirme, qui dépose sous serment devant le juge.

DÉPOSITER..... Dé-po-z-it-er, *ver*..... *Inus.* Donner en dépôt; mettre en gage; charger de garder.

DÉPOSITION..... Dé-po-z-it-ion, *s. f*.... Destitution; renvoi; dépossession d'emploi. Déclaration, dire, récit, attestation du témoin.

DÉPOSITAIRE..... Dé-po-z-it-aire, *s. m*... Chargé, gardien d'un dépôt; confident; gardien; séquestre.

DÉPOSITEUR..... Dé-po-z-it-eur, *s. m*.... *Inus.* Celui qui tient un dépôt de marchandises, qui les met en vente pour le compte d'autrui.

DÉPOSTER..... Dé-po-st-er, *ver*..... Chasser, expulser d'un lieu, forcer de l'abandonner; débusquer; déloger.

EXPOSER..... Ex-po-z-er, *ver*..... Mettre en rue; tourner, diriger vers; déduire, expliquer. Laisser à la merci. Hasarder, risquer.

EXPOSÉ..... Ex-po-z-é, *s. m*..... Récit détaillé, circonstancié; déduction; assemble des faits; compte rendu; développement.

EXPOSITION..... Ex-po-z-it-ion, *s. f*.... Mise en vue; étal, montre. Site, vue. Narration, récit, detail. Abandon sur la voie publique.

EXPOSITEUR..... Ex-po-z-it-eur, *s. m*... *Inus.* Qui expose, qui débite de la fausse monnaie, qui la met en circulation.

EXPOSANT..... Ex-po-z-ant, *s. m*..... Qui expose un objet d'art. Qui développe un fait en justice. Qui exprime la puissance (nombre).

OPPOSER..... O-p-po-z-er, *ver*..... Barrer; faire obstacle; résister; combattre, contrarier, contredire; confronter; objecter.

OPPOSÉ..... O-p-po-z-é, *adj*..... Vis-à-vis; mis en regard; comparé. Contradictoire; divers; du côté qui regarde l'autre.

OPPOSANT..... O-p-po-z-ant, *s. m*..... Qui s'oppose selon les formes à une sentence, à un jugement. Qui combat, réfute, etc.

OPPOSITE..... O-p-po-z-it-e, *s. m*..... L'opposé, le contraire; ce qui contrarie; ce qui est vis-à-vis; qui correspond de l'autre côté.

OPPOSITION..... O-p-po-z-it-ion, *s. f*.... Obstacle; traverse; empêchement. Acte pour revenir sur un jugement. Différence; contraire.

OPPOSITION..... O-p-po-z-it-ion, *s. f*.... Contrariété de vue, de sentiment. Partie d'une assemblée qui combat la majorité.

POSTPOSER..... Post-po-z-er, *ver*..... *Sav.* (Post, *après*; poser.) Placer après; poser derrière.

POSTPOSITIF..... Post-po-z-it-if, *adj*.... *Sav.* Qui se met, qui sert à être apposé après ou à la fin d'un mot. (Particule du langage.)

POSTPOSITION..... Post-po-z-it-ion, *s. f*.... *Sav.* Changement qui fait passer avant ce qui était après; transposition du devant derrière.

PRÉPOSER..... Pré-po-z-er, *ver*..... Commettre; donner pouvoir, charge; confier aux soins de; mettre à la tête de.

PRÉPOSÉ..... Pré-po-z-é, *s. m*..... Commis; chargé d'une part d'administration; établi avec autorité pour, etc.; qui a la garde, etc.

PRÉPOSITIF..... Pré-po-z-it-if, *adj*..... Propre à être mis avant, à la tête des mots; qui a rapport à la préposition; qui en tient lieu.

PRÉPOSITION..... Pré-po-z-it-ion, *s. f*.... Petit mot, son invariable des langues qui exprime les circonstances relatives entre les choses

DISPOS..... Dis-po-s, *adj*..... Léger, agile, alerte; bien portant; frais, vigoureux; prompt à la main (Amyot).

DISPOSER..... Dis-po-z-er, *ver*..... Arranger, régler, statuer. Préparer; mettre à point. Faire à son gré. Aliéner; donner; vendre.

DISPOSÉ..... Dis-po-z-é, *adj*..... Porté, enclin; intentionné; préparé, prêt, appareillé pour; en mesure, en état de.

DISPOSITIF..... Dis-po-z-it if, *adj*..... *Sav.* Qui prépare, qui accommode, qui ajuste, ordonne tout préalablement et dans une vue.

DISPOSITIF..... Dis-po-z-it-if, *s. m*.... Partie, point de la loi, du jugement ou se formule l'ordre, la règle, la décision pure.

DISPOSITION..... Dis-po-z-it-ion, *s. f*.... Arrangement. Préparatif; mesure, précaution. Intention; goût, penchant. Aptitude, talent.

DISPOSITION..... Dis-po-z-it-ion, *s. f*.... Aliénation; don. Statut, stipulation, article de loi. Faculté d'user à discrétion.

INDISPOSER..... In-dis-po-z-er, *ver*..... Rendre, devenir un peu malade. Aliener le cœur; prévenir contre; inspirer de l'aversion

INDISPOSÉ..... In-dis-po-z-é, *adj*..... Incommodé; n'a pas malade; infirme; mal à l'aise. Prévenu, fâché, aigri, piqué, excité contre.

INDISPOSITION..... In-dis-po-z-it-ion, *s. f*. Incommodité, maladie légère; dérangement passager. Prévention; éloignement, répugnance.

PRÉDISPOSER..... Pré-dis-po-z-er, *ver*..... Disposer, amener, concourir par degrés à une maladie. Préparer, arranger, prendre ses mesures.

PRÉDISPOSÉ..... Pré-dis-po-z-é, *adj*..... Préparé d'avance; dont les mesures ont été prises d'avance; précautionné.

PRÉDISPOSANT..... Pré-dis-po-z-ant, *adj*.... Qui prédispose; qui amène, qui occasionne, détermine par degrés une maladie.

PRÉDISPOSITION..... Pré-dis-po-z-it-ion, *s. f*. Aptitude, manière d'être générale du corps qui précède et prépare l'invasion d'une maladie.

ENTREPÔT..... Entre-pô-t, *s. m*..... Magasin où l'on expose les marchandises à expédier ou à vendre. Dépôt; lieu de réserve.

ENTREPOSER..... Entre-po-z-er, *ver*..... Mettre en magasin; approvisionner. Confier pour garder quelques instants; placer un objet.

ENTREPOSEUR..... Entre-po-z-eur, *s. m*.... Commis à la garde d'un entrepôt, de marchandises entreposées; chargé de les vendre.

IMPÔT..... Im-pô-t, *s. m*..... Charge publique, cens, contribution; droit levé sur divers objets; taxe, tribut.

IMPOSER..... Im-po-z-er, *ver*..... Mettre dessus; charger; lever des droits; taxer; obliger à; avoir l'ascendant; inspirer respect.

IMPOSER..... Im-po-z-er, *ver*..... Mentir; duper; asseoir à tort. Mettre en leur ordre les pages composées en imprimerie.

IMPOSANT..... Im-po-z-ant, *adj*..... Qui attire des égards, du respect; grand, majestueux, qui élève, intimide l'âme; vénérable.

IMPOSÉ..... Im-po-z-é, *s. m*..... Contribuable; celui qui est imposé; qui paye des impôts.

IMPOSABLE..... Im-po-z-able, *adj*..... Qui doit, qui peut être imposé, taxé; sujet aux droits, à l'impôt, aux contributions publiques.

IMPOSITION..... Im-po-z-it-ion, *s. f*.... Action d'imposer les mains. Charge, impôt. Mise en ordre des pages d'une forme d'imprimerie.

RÉIMPOSER..... Ré-im-po-z-er, *ver*..... Ajouter à l'impôt pour compléter la taxe. Changer l'ordre des pages d'une forme d'imprimerie.

RÉIMPOSITION..... Ré-im-po-z-it-ion, *s. f*.. Nouveau tribut; surcroît de contribution. Remise en ordre des pages d'une forme imprimée

IMPOSTEUR..... Im-po-z-t-eur, *s. m*..... Qui en impose; qui fait accroire, qui trompe; calomniateur; qui invente faussement; fourbe.

IMPOSTURE..... Im-po-z-t-ure, *s. f*..... Duperie; illusion; tromperie; affût enterie; artifice, déguisement; ruse; enfarderie; calomnie.

IMPOSTE..... Im-po-st-e, *s. m*..... Dernière pierre du pied droit qui commence la cintre on l'arcade d'une porte, etc.

ENTREPOSER..... Inter-po-z-er, *ver*..... Mettre au deux; faire intervenir; se porter médiateur, intercéder; jeter entre; employer.

ENTREPOSÉ..... Inter-po-z-é, *adj*..... Qui prête son nom à une personne pour agir; qui agit pour un autre; intermédiaire.

ENTREPOSITION..... Inter-po-z-it-ion, *s. f*.. Situation d'une chose entre deux autres; intervention; entremise; ministère d'un tiers.

PROPOS..... Pro-po-s, *s. m*..... Discours, conversation; mot, parole; vain babil; cancan. Résolution; projet arrêté.

À PROPOS..... À-pro-po-s, *adv*..... Convenablement; au jujet, au lieu, au temps voulu; à point; au moment fixé.

À PROPOS DE..... À-pro-po-s-de, *prép*.... Au sujet, à l'occasion, à l'égard; pour ce qui est de; quant à; en ce qui touche, qui concerne

À TOUT PROPOS..... À-tout-pro-po-s, *adv*... En toute occurrence; à tout instant; à toute occasion; à chaque pas.

AVANT-PROPOS..... Avant-pro-po-s, *s. m*... Introduction; ce qui se dit avant de venir au fait; discours qui précède et explique un livre.

DE PROPOS DÉLIBÉRÉ. De-pro-po-s délibéré, *adv*. Avec dessein; de parti pris; exprès; avec intention; avec préméditation; avec réflexion.

HORS DE PROPOS..... Hors-de-pro-po-s, *adv*... Mal à propos. Sans raison; sans sujet; sans convenance; intempestivement; à contre-temps.

PROPOSER..... Pro-po-z-er, *ver*..... Mettre en avant; faire une motion; offrir, indiquer, promettre. Avoir dessein; avoir pour but.

PROPOSANT..... Pro-po-z-ant, *s. m*..... Jeune théologien protestant qui étudie pour être pasteur.

PROPOSANT..... Pro-po-z-ant, *adj*..... *Sav.* Qui propose, parlant du cardinal qui reçoit la profession de foi des nouveaux évêques.

PROPOSABLE..... Pro-po-z-able, *adj*..... Qui peut être proposé; bon, propre, convenable à proposer; présentable.

PROPOSITION..... Pro-po-z-it-ion, *s. f*.... Allégation, énonciation d'une opinion; assertion. Motion, question. Offre, condition. But.

Digitized by Google

POSSÉDER, *ver.* . Jouir ; occuper ; tenir ; avoir à soi ; être maître ; mener ; dominer. Être doué. Connaître à fond.
POSTE, *s. f.* . . . . . Lieu, point où stationnent les relais pour voyager ; distance d'un relais à l'autre, de deux lieues.
POSTÉRIEUR, *adj.* Qui suit, qui vient après dans l'ordre du rang, du temps ; plus récent ; suivant ; dernier.

REPOS. . . . . Re-po-s, *s. m*. . . . . Absence, privation de mouvement ; calme, paix, quiétude; tranquillité. Sommeil. Césure.
REPOSER. . . . . Re-po-s-er, *ver*. . . . . Être inactif; calmer; délasser. Adoucir. Dormir. Être fondé, appuyé. Cesser le travail. Se fier.
REPOSÉ. . . . . Re-po-z-é, *adj*. . . . . Rassis ; prémédité ; calmé ; modéré ; rafraîchi ; ranimé ; restauré ; frais.
REPOSÉE. . . . . Re-po-z-ée, *s. f*. . . . . Lieu où se repose une bête fauve ; repaire ; gîte.
REPOSOIR. . . . . Re-po-z-oir, *s. m*. . . . . Autel élevé pour reposer le saint-sacrement à la procession de la fête du Dieu.
SUPPÔT. . . . . Su-p-pô-t, *s. m*. . . . . Adhérent, partisan; dépendant. Membre. fonctionnaire d'un corps ; faiseur, artisan de mal.
SUPPOSER. . . . . Su-p-po-z-er, *ver*. . . . . Admettre en principe comme vrai ; imaginer, inventer, présumer ; controuver, forger.
SUPPOSÉ. . . . . Su-p-po-z-é, *adj*. . . . . Donné faussement pour vrai ; fait à plaisir ; allégué faussement.
SUPPOSÉ. . . . . Su-p-po-z-é, *prép*. . . . . Ceci admis, imaginé; en posant en principe que. — *Conj*. En admettant que ; en cas ; si.
SUPPOSABLE. . . . . Su-p-po-z-able, *adj*. . . . . Qu'on peut conjecturer, pressentir, supposer, imaginer ; probable ; croyable, concevable.
SUPPOSITION. . . . . Su-p-po-z-i-tion, *s. f*. . . . . Principe qu'on établit comme vrai. Conjecture, fiction ; imposture ; chose controuvée.
SUPPOSITOIRE. . . . . Su-p-po-z-i-toire, *s. m*. . . . . Médicament an forme de tuyau gros comme le petit doigt qu'on enfonce dans le fondement.
SURPOSÉ. . . . . Sur-po-z-é, *adj*. . . . . *Sav*. Posé, placé de longueur l'une sur l'autre en série allongée, parlant des graines des plantes.
PRESUPPOSER. . . . . Pré-su-p-po-z-er, *ver*. . . . . Supposer préniatarément ; poser ; mettre en fait d'avance ; tenir avant tout pour vrai.
PRÉSUPPOSITION. . . . . Pré-su-p-po-z-i-tion, *s. f*. . . . . Supposition préalable ; proposition admise tout d'abord comme incontestable.
SUPERPOSER. . . . . Super-po-z-er, *ver*. . . . . Poser, mettre, étendre une chose sur une autre, au-dessus d'une autre.
SUPERPOSÉ. . . . . Super-po-z-é, *adj*. . . . . Posé dessus; étendu sur la surface de ; entassé sur une autre chose ; accumulé.
SUPERPOSITION. . . . . Super-po-z-i-tion, *s. f*. . . . . Action de poser une chose, une ligne, une surface sur une autre ; état, situation qui en résulte.
TRANSPOSER. . . . . Trans-po-z-er, *ver*. . . . . Transporter ailleurs ; changer ; intervertir ; faire une chose au lieu d'une autre.
TRANSPOSÉ. . . . . Trans-po-z-é, *adj*. . . . . Déplacé; mis à une place au lieu d'une autre; changé, interverti; renversé; hors du son rang.
TRANSPOSITIF. . . . . Trans-po-z-i-tif, *adj*. . . . . *Sav*. Propre à la libre transposition des mots ; où les rapports s'expriment par terminaisons.
TRANSPOSITION. . . . . Trans-po-z-i-tion, *s. f*. . . . . Déplacement; changement de place; interversion, renversement de l'ordre ordinaire des choses.
TRANSPOSITEUR. . . . . Trans-po-z-i-teur, *s. m*. . . . . Piano qui exécute mécaniquement la transposition d'un ton au au autre.
DÉTRANSPOSER. . . . . Dé-trans-po-z-er, *ver*. . . . . Remettre à leur place des pages transposées, mal imposées, en imprimerie.
DÉTRANSPOSITION. . . . . Dé-trans-po-z-i-tion, *s. f*. . . . . Action de remettre à leur place des pages imprimées qui ont été mal imposées ou transposées.
JUXTAPOSER. . . . . Juxta-po-z-er, *ver*. . . . . Joindre des molécules l'une contre l'autre ; les ajouter à d'autres déjà réunies en une masse.
JUXTAPOSÉ. . . . . Juxta-po-z-é, *adj*. . . . . Réuni, ajouté à d'autres parties déjà agglomérées; rapproché, groupé.
JUXTAPOSITION. . . . . Juxta-po-z-i-tion, *s. f*. . . . . Augmentation d'une masse par l'addition des molécules qui s'ajustent tout contre.
DÉPONENT. . . . . Dé-po-n-ent, *adj*. . . . . Qui a la forme des conjugaisons des verbes passifs et le sens d'un verbe actif. (Verbe latin.)
DÉPONIBLE. . . . . Dé-po-n-ible, *adj*. . . . . *Imus*. Qui peut être déposé, destitué.
DISPONIBLE. . . . . Dis-po-n-ible, *adj*. . . . . Qu'on a, qu'on tient à sa disposition ; dont on peut disposer à son gré.
DISPONIBILITÉ. . . . . Dis-po-n-ibi-li-té, *s. f*. . . . . Qualité, état de ce qui est disponible ; discrétion, merci ; pouvoir, faculté de disposer.
INDISPONIBLE. . . . . In-dis-po-n-ible, *adj*. . . . . Dont la loi ne permet pas de disposer ; qui n'est pas au pouvoir, à la volonté.
EXPONENTIEL. . . . . Ex-po-n-ent-i-el, *adj*. . . . . *Sav*. Qui a un exposant ; élevé à une puissance marquée par l'exposant (quantité algébrique).
PAUSE. . . . . Pau-z-e, *s. f*. . . . . Suspension, interruption, cessation momentanée. Silence, repos d'un intervalle, d'une mesure.
PAUSER. . . . . Pau-z-er, *ver*. . . . . *Sav*. S'arrêter un instant ; faire une pause ; appuyer un peu sur une syllabe en chantant.
PAUSAIRE. . . . . Pau-z-aire, *s. m*. . . . . *Sav*. Régulateur des reposoirs, pauses et fêtes à Rome ; celui qui bat la mesure aux rameurs.

POSSÉDER. Po-s-sé-d-er. . . . . (Po, *rad. de* POUVOIR ; *s. harm.*; SE, *rad. de* SEOIR ; D, *harm.*; ER, *faire. Asseoir le pouvoir.*)
POSSÉDÉ. . . . . Po-s-sé-d-é, *adj*. . . . . Tourmenté ; démoniaque ; dont le diable s'est emparé ; qui s'agite et se trémousse en vain.
POSSESSEUR. . . . . Po-s-se-s-eur, *s. m*. . . . . Qui possède quelque bien, quelque héritage ; détenteur ; maître ; bientenant.
POSSESSION. . . . . Po-s-se-s-i-on, *s. f*. . . . . Jouissance ; faculté, liberté de disposer, de jouir d'une chose. Propriété ; domaine; terre; bien.
POSSESSIF. . . . . Po-s-se-s-if, *adj*. . . . . Qui sert à marquer la possession ; qui attribue, qui indique la possession.
POSSESSOIRE. . . . . Po-s-se-s-oire, *adj*. . . . . *Sav*. Qui tient à la détention, à la jouissance annuelle, et non au droit absolu de propriété.
POSSESSOIREMENT. . . . Po-s-se-s-oire-m', *adv*. . . . . *Sav*. Au possessoire ; relativement à l'usufruit, à la jouissance annuelle d'un immeuble.
DÉPOSSÉDER. . . . . Dé-po-s-sé-d-er, *ver*. . . . . Enlever, ôter, ravir la possession ; dépouiller; déplacer ; destituer ; débusquer.
DÉPOSSESSION. . . . . Dé-po-s-se-s-i-on, *s. f*. . . . . Action de déposséder; effet de cette action; dustitution, déplacement; spoliation; enlèvement.
REPOSSÉDER. . . . . Re-po-s-sé-d-er, *ver*. . . . . Redevenir possesseur une seconde fois ; posséder encore la même chose.

POSTE. *V. Pose.* Po-st-e. . . . . Manière de voyager rapidement. Établissement pour recevoir et porter les lettres.
À POSTE. . . . . À-po-st-e, *adv*. . . . . *Imus*. à termes convenus ; aux échéances réglées ; au temps marqué.
À SA POSTE. . . . . À-sa-po-st-e, *adv*. . . . . À sa merci ; à sa disposition ; à ses ordres ; à son commandement ; à son gré.
EN POSTE. . . . . En-po-st-e, *adv*. . . . . À la hâte ; promptement ; au diligence ; rapidement ; par les chevaux de poste.
POSTILLON. . . . . Po-st-ill-on, *s. m*. . . . . Qui conduit les chevaux de poste, des relais. Attaché au service de la poste.
POSTE. . . . . Po-st-e, *s. m*. . . . . Lieu assigné à un soldat ; corps de garde ; détachement de soldats de garde. Fonction ; place.
POSTER. . . . . Po-st-er, *ver*. . . . . Établir, installer, placer pour combattre, observer, attendre. Donner une mission, un emploi.
POSTÉ. . . . . Po-st-é, *adj*. . . . . Établi, placé dans un endroit à garder ; mis en observation ; fixé, attaché à une fonction.
POSTURE. . . . . Po-st-ure, *s. f*. . . . . État, situation, manière d'être, de tenir la tête, les bras, les jambes, etc. Position, attitude.
DÉPOSTER. . . . . Dé-po-st-er, *ver*. . . . . Chasser d'un poste, le faire évacuer; débusquer; culbuter. Supplanter.
RIPOSTE. . . . . Ri-po-st-e, *s. f*. . . . . Repartie, réplique, réponse vive et prompte ; ce qui repousse à l'instant une injure, un coup.
RIPOSTER. . . . . Ri-po-st-er, *ver*. . . . . Répliquer vivement; remharrer; repousser sur-le-champ une injure. Parer, porter une botte.
APOSTER. . . . . A-po-st-er, *ver*. . . . . Mettre en sentinelle, aux aguets; poster pour épier, pour dénoncer, pour de mauvais desseins.
APOSTÉ. . . . . A-po-st-é, *adj*. . . . . Placé pour guetter, pour observer ; mis en sentinelle.
APOSTILLE. *Postérieur.* A-po-st-il-l-e, *s. f*. . . . . Note; addition, remarque favorable; recommandation mise en marge ou au bas d'un écrit, etc.
APOSTILLER. . . . . A-po-st-il-l-er, *ver*. . . . . Annoter ; mettre une note en marge, au bas d'un écrit, mémoire, pétition, quête, etc.
APOSTILLÉ. . . . . A-po-st-il-l-é, *adj*. . . . . Annoté; sur lequel est écrite une recommandation, une attestation favorable.
APOSTILLATEUR. . . . . A-po-st-il-l-at-eur, *s. m*. . . . . Celui qui fait des apostilles, des notes, des commentaires sur un livre, un ouvrage de droit.

POSTÉRIEUR. Po-st-é-ri-eur. . . . . (Po, *rad. de* POSE, REPOS, *immobilité*; ST, *rad. d'*ÊTRE, *se tenir.*) Subséquent.
POSTÉRIEUREMENT. . . Po-st-é-ri-eur-e-m', *adv*. . . . . Après ; depuis; ensuite; plus récemment; dernièrement; tout à la suite de.

Digitized by Google

POSTULER, *ver.* Demander, insister; prier, solliciter. Suivre les procès, faire la procédure pour les instruire.
POT, *s. m.* ..... Vase à boire; vase de terre, de métal; marmite à faire bouillir; cruche; mesure de deux pintes.
POTASSE, *s. f.* .. Sel alcalin tiré de la cendre des plantes ou du bois; oxyde de *potassium*.
POTEAU, *s. m.* .. Pièce de bois de charpente posée debout; gros pied de bois fiché en terre. Grosse jambe.
POTELÉ, *adj.* .... Gras et plein; douillet; charnu. — POTE, *adj.* Grasse, enflée (main grosse et de difficile usage).
POTIRON, *s. m.*. POTURON. Sorte de grosse citrouille ronde; sorte de courge.
POU, *s. m.* ..... Insecte qui s'attache au corps, aux poils de plusieurs espèces d'animaux.

POSTÉRIORITÉ..... Pos-té-ri-or-i-té, *s. f.*.. *Sav.* État, situation de ce qui est placé derrière, de ce qui vient après ou reste en arrière.
POSTÉRITÉ..... Pos-té-ri-té, *s. f.*..... Suite, descendance d'enfants venant après un auteur commun; générations à venir; neveux
POSTES..... Pos-te, *s. f.*..... Sorte d'enroulements plats sculptés sur les plintes et qui semblent se courir après. (Archit.)
POSTICHE..... Pos-ti-che, *adj.*..... Feit, appliqué, rattaché après coup; surajouté; rapporté, raccordé sans harmonie, mal ajusté.
POSTCOMMUNION.... Pos-st-co-m-mun-ion, *s. f.* Prière, oraison qui suit à la messe la prière appelée communion.
POST-CRIT..... Post-cri-t, *s. m*..... POST-SCRIPTUM. Ce qu'on ajoute à une lettre après l'avoir tout à fait achevée.
POSTDATE..... Pos-st-dat-e, *s. f.*..... Date fausse et postérieure à la vraie date d'un acte, d'une lettre, etc.
POSTDATER..... Pos-st-dat-er, *ver.*..... Dater une lettre, un acte d'un temps postérieur à celui où ils ont été véritablement faits.
POSTDATÉ..... Pos-st-dat-é, *adj.*..... Qui a une date antérieure à sa date réelle; dont la date vraie est postérieure à celle indiquée.
POSTHUME..... Pos-st-hum-e, *adj.*..... Né après l'inhumation de son père; publié après la mort de l'auteur; qui arrive après la mort
POSTPOSER. *V. Poser*. Pos-st-po-s-er, *ver.*..... *Sav.* Mettre après; faire suivre; placer derrière; ernager à la suite.
POSTPOSITIF..... Pos-st-po-s-it-if, *adj.*... *Sav.* Qui sert à être mis après un mot, à la fin d'un mot, parlant d'une particule du langage.
POSTPOSITION..... Pos-st-po-s-it-ion, *s. f.*.. *Sav.* Apparition, retour tardif d'un accès de fièvre. Position en arrière; changement de place.
POSTULER. ..... Pos-tu-ler ..... (Po, *rad. de* PLED) ST, *rad. d'*ETRE, *se tenir.* C-G.) (Post, *après*; UL; ER, *aller.* Lat. Étym.)
POSTULANT..... Pos-tu-ul-ant, *adj.*..... Qui demande une place; qui recherche avec instance; aspirant; prétendant. Qui suit les procès.
POSTULAT..... Pos-tu-ul-at, *s. m.*..... *Sav.* Demande d'un premier principe pour démontrer les propositions en géométrie.
POSTULATEUR..... Pos-tu-ul-at-eur, *s. m.*... *Sav.* Celui qui était chargé de poursuivre le procès d'une canonisation.
POSTULATION..... Pos-tu-ul-at-ion, *s. f.*.... *Sav.* Action de postuler; exercice du métier d'agent d'affaires, d'avoué. Requête.
POSTULATIONS..... Pos-tu-ul-at-ions, *s. f.*... *Sav.* Sacrifice des anciens aux dieux irrités pour apaiser leur colère.
POT. ..... Pot..... (POTER, *vase à boire.* Gr, Étym.) Armet, casque, habillement de tête de l'homme de guerre.
POT POURRI..... Pot-pourr-i, *s. m*..... Viandes, légumes divers cuits, mêlés ensemble. Mélange d'herbes, fleurs, pièces littéraires, etc.
POT-AU-FEU..... Pot-au-feu, *s. m*..... Viande bouillie dans le pot ou dans la marmite; ce que la marmite contient de viande.
POT À FEU. ..... Pot-à-feu, *s. m*..... Pièce d'artifice; pot de terre avec anses plein de poudre et de grenades à jeter dans les sièges.
POT DE FLEURS..... Pot-de-fleurs, *s. m* ... Vase où l'on met des fleurs; fait pour en contenir, qui en contient.
POT-DE-VIN..... Pot-de-vin, *s. m*..... Manière de présent donné en delà du prix convenu pour un marché; sorte de cadeau.
POT DE CHAMBRE... Pot-de-chambr-e, *s. m*.. Vase de nuit. Sorte de cabriolet public des environs de Paris.
POTIER..... Pot-ier, *s. m*..... Fabricant, marchand de vaisselle de terre, d'étain, etc.
POTÉE..... Pot-é-e, *s. f.*..... Le plein pot; ce que peut contenir un pot. Grand nombre.
POTERIE..... Pot-er-ie, *s. f.*..... Ouvrage, travail, art, commerce de potier; toute sorte de vaisselle de terre, de grès et d'étain.
POTEYER..... Pot-éy-er, *ver.*..... Enduire le dedans d'un moule de pierre ponce et de poudre délayée dans un blanc d'œuf.
POTAGE..... Pot-age, *s. m*..... Mets, aliment constistant en un bouillon avec pain ou riz, gruau, herbes, etc.
POUR TOUT POTAGE.. Pour-tout-pot-age, *adv.*.. En tout; pour tout avoir, pour tout bien; sans plus; uniquement.
POTAGER..... Pot-ag-er, *s. m*..... Terrain cultivé en légumes, en fruits, herbages et autres plantes utiles à la nourriture.
POTAGER...... Pot-ag-er, *adj.*..... Qui sert à la nourriture; bon à manger (herbe). Où l'on cultive des légumes (jardin).
POTAGER...... Pot-ag-er, *s. m*..... Foyer disposé pour faire cuire les mets. Grand pot qui sert à porter à dîner aux ouvriers.
POTION..... Pot-ion, *s. f.*..... Remède à boire; breuvage; petite quantité d'un remède qu'on prend liquide et par doses.
POTABLE..... Pot-able, *adj.*..... Qui se boit; passable à boire; qui peut se boire; buvable. Rendu liquide comme pour boire.
CHIPOTER..... Chi-pot-er, *ver.*..... (*Tourner autour du pot.*) Mangeoter; travailler peu, lentement; s'amuser. Vétiller; chicaner
CHIPOTIER..... Chi-pot-ier, *s. m*..... Qui suscite des difficultés; barguigner; vétilleur. Qui ne fait que toucher le travail; musard.
DÉPOTER..... Dé-pot-er, *ver.*..... Transporter d'un pot en un autre une terre, une liqueur; ôter une plante d'un pot.
DÉPOTEYER..... De-pot-éy-er, *ver.*..... (*Usité en Normandie.*) Tirer le cidre d'un pot bien bouché, et non du tonneau; transvaser.
EMPOTER..... Em-pot-er, *ver.*..... Mettre en pot; lever une plante de terre et l'installer dans un vase préparé pour cela.
HOCHEPOT..... Hoch-e-pot, *s. m*..... Ragoût de bœuf haché emit sans eau dans un pot avec marrons, navets, etc.
PERCE-POT..... Perc-e-pot, *s. m*..... TORCHE-POT. Oiseau *Grimpeur* ressemblant à la mésange, nommé *Sitelle* en savant.
ESQUIPOT..... Esqui-pot, *s. m*..... Sorte de tirelire; petit tronc où l'on dépose de l'argent, des pourboires.
POTASSE..... Pot-as-s-e, *s. f.*..... *Alcali* solide, blanc et très-caustique.
POTASSÉ..... Pot-as-s-é, *adj.*..... *Sav.* Légèrement combiné avec la potasse.
POTASSIUM..... Pot-as-s-ium, *s. m*..... *Sav.* Corps simple métallique qui est la base de la potasse pure.
POTEAU. ..... Po-t-eau ..... (Po, *rad. probable de* POSER, POTEAU, POSTE, *etc.*) Pieux, pilotis; solive de cloison.
POTELET..... Pot-el-et, *s. m*..... Petit poteau propre à soutenir, à garnir les pans de bois des croisées, des combles, etc.
POTENCE..... Pot-enc-e, *s. f.*..... Pièce de bois debout formant avec deux autres un triangle suspendu; gibet; supplice.
POTENCE..... Pot-enc-e, *s. f.*..... Machine propre à mesurer la taille; béquille en forme de T; ce qui a la forme d'une potence.
POTENCEAU..... Pot-enc-eau, *s. m*..... Partie du métier qui porte les ensuples sur lesquelles sont les soies de la chaîne.
CONTRE-POTENCE.... Contre-po-t-enc-e, *s. f.* Petit pilier opposé à la potence des horloges et qui sert à porter le bouchon.
TIERS-POTEAU..... Tiers-po-t-eau, *s. m*.... Pièce de bois de sciage pour les cloisons légères et celles qui portent e faux. (Charpente.)
TRAÎNE-POTENCE.... Traîn-e-po-t-enc-e, *s. m.* Qui porte malheur à ceux avec qui il se lie; qui ne réussit jamais. Qui est ensorcelé.
POU. ..... Pou..... Insecte de l'ordre des *Parasites* ou de ceux qui vivent sur les autres.
POUILLER..... Pou-il-l-er, *ver.*..... Chercher des poux à la tête. Dire des pouilles; quereller; récriminer; injurier grossièrement.
POUILLES..... Pou-il-l-es, *s. f.*..... Reproches vifs, éclatants, injurieux; grossièretés, insultes basses.
POUILLERIE..... Pou-il-l-er-ie, *s. f.*..... Chambre des habits des pauvres à l'hôpital; dépôt des gens pauvres; réunion de malheureux.
POUILLEUX..... Pou-il-l-eux, *adj.*..... Mangé, couvert, plein de poux; sujet aux poux. Pauvre homme, misérable.
POUILLIER..... Pou-il-l-ier, *s. m*..... POUILLIS. Nichée à poux. Méchente petite hôtellerie.

Digitized by Google

POUCE, *s. m.* .... Le plus gros et le plus court des doigts de la main ou du pied. Mesure de longueur.

POUDRE, *s. f.* .... Amas de molécules, de particules extrêmement ténues de terres desséchées ou d'autres substances.

POUF, *s. m.* ..... Bruit sourd que fait un corps en tombant.

POULAIN, *s. m.* .. Cheval qui n'a pas trois ans. Tumeur le plus souvent vénérienne des glandes inguinales.

POULE, *s. f.* .... Oiseau domestique, femelle du coq ou d'autres volatiles, comme *faisan, coq d'Inde*, etc.

ÉPOUILLER..... É-pou-il-ler, *ver*..... Prendre, tuer ses pous; ôter les pous.

POU DE BALEINE.... Pou-de-baleine, *s. m.*... Coquille qu'on trouve fréquemment fixée sur des baleines.

POU DE BOIS..... Pou-de-bois, *s. m.*..... Insecte qui a de la ressemblance avec le pou et qui ronge le bois; en savant, *Psoque*.

POU DE MER..... Pou-de-mer, *s. m.*..... Coquille du genre *Porcelaine*. Cloporte de mer qui s'attache aux poissons et vit de leur sang.

POU DES POISSONS... Pou-des-poissons, *s. m.* Pou de rivière. Insecte à coquille qui s'attache à l'ouïe de quelques poissons, *Entomostracé*.

POU DES POLYPES.... Pou-des-polypes, *s. m.*.. Animal qui vit sur les *Polypes*.

POU DES TORTUES... Pou-des-tortues, *s. m.*.. Coquille du genre des *Balanes* ou *Glands de mer*.

POU-SAUTEUR..... Pou-sau-t-eur, *s. m.*... Petit insecte qui ressemble au pou de l'homme, *Podure verte* en savant.

POU VOLANT, POU AILÉ Pou-vol-ant, *s. m.*..... Insecte noir et ailé des lieux mercégeux qui unce le sang des porcs, *Diptère* en savant.

POUCE. ..... Pou-c-e ..... (Po. *rad. de* POING, POUVOIR, etc.) Dourième du pied de roi. Largeur d'un pouce environ.

POUCIER..... Pou-c-ier, *s. m.*..... Doigtier du pouce; petite pleque, petit morceau de corne, enivre, etc., qui protége le pouce.

POUCETTES..... Pou-c-ettes, *s. f.*..... Instrument des exécuteurs de la force publique pour attacher les pouces des prisonniers.

CONTRE-POUCE.... Contre-pou-c-e, *s. m.*... Partie d'un métier à bas où l'ouvrier applique le pouce pour soulever le levier.

POUCE-EVENT..... Pou-c-e-é-vent, *s. m.*... Pouce qui dépasse le boot de l'aune afin d'allonger le mesure et gagner en longueur.

POUDRE. ..... Pou-d-re ..... Ce qui e été broyé, pilé, réduit en particules très-fines sans être coagulé. Amidon, or, etc.

POUDRE..... Pou-d-re, *s. f.*..... Composition, mélange de salpêtre, soufre et charbon, en poudre fine pour charger les armes

POUDRER..... Pou-d-rer, *ver*..... Couvrir légèrement de poudre. Soulever, jeter, répeudre de la poudre.

POUDRÉ..... Pou-d-ré, *adj*..... Couvert, semé de poudre.

POUDROYER..... Pou-d-roy-er, *ver*..... (Vieux froyçais.) Occasionner, faire des ouages de poussière. Soulever des flots de poussière

POUDRETTE..... Pou-d-r-ette, *s. f.*..... Engrais composé d'excréments, de matières fécales desséchés et réduits en poudre.

POUDREUX..... Pou-d-r-eux, *adj*..... Plein de poussière; couvert, souillé de poussière.

POUDRIER..... Pou-d-r-ier, *s. m.*..... Boîte dont le couvercle est percé de trous par où on sème la poussière pour sécher l'écriture.

POUDRIER..... Pou-d-r-ier, *s. m.*..... Fabricoet, marchand de poudre à canon.

POUDRERIE..... Pou-d-r-er-ie, *s. f.*..... Fabrique de poudre à canon; art, métier, occupation de celui qoi fabrique le poudre à canon.

POUDRIÈRE..... Pou-d-r-ière, *s. f.*..... Fabrique, magasin de poudre à canon. Boîte où se met la poudre d'une écritoire.

DÉPOUDRER..... Dé-pou-d-r-er, *ver*..... Secouer, ôter, faire tomber la poudre d'amidoo des cheveux, d'une perruque.

ÉPOUDRER..... É-pou-d-r-er, *ver*..... Secouer la poussière, ôter la poudre de dessus les hardes, les étoffes; épousseter.

POUDRE À MOUCHES. Pou-d-r-é-mouch-es, *s. f.* Arsenic natif on *Cobalt arsenical* broyé, délayé avec de l'eau poor feire périr les mouches

POUDRE AUX VERS.... Pou-d-r-e-aux-vers, *s. f.* Poudre d'absinthe. Remède cootre les vers.

POUDRE DE FUSION... Pou-d-r-e-de-fu-ion, *s. f.* Compositioo de salpêtre, de fleur de soufre et de sciore de bois poor fondre les métaux

SALPOUDRER..... Sal-pou-d-r-er, *ver*.... Poudrer de sel, de farine, poivre, etc.; mêler de; semer de.

SALPOUDRÉ..... Sal-pou-d-r-é, *adj*..... Pondré de sel, de farine, de poivre; mêlé, parsemé; couvert.

POUSSE..... Pou-sse *s. f.*..... Poussière, grabeau de poivre, gingembre, muscade, etc., de tan, de mottes, etc.

POUSSIER..... Pou-s-ier, *s. m.*..... Menu charbon qui reste en fond du sac; poudre de charboo; débris eo poudre d'objets divers

POUSSIÈRE..... Pou-s-ière, *s. f.*..... Terre en poudre fioe et sèche. État bas, misérable; condition. Cendre, dépouille des morts.

ÉPOUSSETTE..... É-pou-s-ette, *s. f.*..... Vergette; sorte en brosse de brins de bruyère, jones, crins, poils serrés, pressés poor nettoyer.

ÉPOUSSETER..... É-pou-s-et-er, *ver*..... Nettoyer avec l'époussette; brosser, ôter la poosière; battre, bâtooner, rosser.

ÉPOUSSETOIR..... É-pou-s-et-oir, *s. m.*..... Petit pinceau de poils très-doux, propre à ôter la poussière, le duvet resté sur les diamants.

POUSSOLANE..... Pou-s-o-l-ane, *s. f.*..... Pouzzolane. Terre rougeâtre des volcans qu'on mêle à la chaox poor former un mortier.

REPOUS..... Re-pou-s, *s. m.*..... Mortier de petits plâtras broyés, mêlés avec du tuileau et de le brique concassée.

REPOUSTER..... Re-pou-s-t-er, *ver*..... *Sav.* Ballotter, egiter le poudre pour en ôter les pelotons, pour le mettre en poussière.

POULEVRIN..... Pou-le-v-r-in, *s. m.*..... Poudre fine qui sert à amorcer le canoo. Poire, boîte en poire qui le renferme.

PULVÉRIN..... Pu-lv-é-rin, *s. m.*..... *Sav.* Poodre éreosée, tamisée pour l'amorce des armes à feu et les traînées. Poire à pulvérin.

PULVÉRISER..... Pu-lv-é-ri-s-er, *ver*..... Réduire, mettre en poudre; broyer, piler. Briser; détruire, renverser. Réfuter complétement.

PULVÉRISATION.... Pu-lv-é-ri-s-at-ion, *s. f.*.. *Sav.* Action de pulvériser; travail, opération propre à réduire en poudre.

PULVERULENT..... Pu-lv-é-ru-l-ent, *adj*.... *Sav.* Qui se broie, se met facilement en poodre. Couvert d'un duvet semblable à une poudre

PULVÉRAIRE..... Pu-lv-é-rère, *s. f.*..... *Sav.* Genre de *Lichens* aussi nommés *Lepraires*.

PULVÉRATEURS..... Pu-lv-é-r-at-eurs, *s. m.* *Sav.* Oiseaux qui ont l'habitude de se rouler, de se secouer dans la poussière.

POUF. ..... Pouf ..... Dépense extraordinaire faite pour un plaisir passager et qu'on laisse à payer.

POUF..... Pouf, *adj*..... Mon; qui s'égrène et tombe en poudre à le taille, perlout d'uo marbre, d'un gres.

POUFFER..... Pouf-f-er, *ver*..... Éclater de rire iovolootairement en répétant le son *pouf pouf*.

ÉPOUFFER..... É-pouf-f-er, *ver*..... S'enfuir, s'échapper furtivemeot; disparaître sans payer; esquiver le payement d'une dette.

POULAIN, POULIN. Pou-l-ain ..... (Pullus, *petit d'un animal*. Lat. Étym.) (Pou, *rad. probable de* POULE, POUPÉE, PUÉRIL, *etc.*)

POULICHE..... Pou-l-iche, *s. f.*..... Jeune cavale; poulain au-dessous de trois ans.

POULINER..... Pou-l-in-er, *ver*..... Faire, mettre bas un poulain on une pouliche; faire des petits.

POULINIÈRE..... Pou-l-in-ière, *adj*..... Jument, cavale particulièrement destinée à donner des poulains.

POULE. ..... Pou-l-e ..... (Pou, *rad. de* PUÉRIL, POUPÉE, *etc.*) Somme mise en masse par des joueurs pour le gagnant.

POULET..... Pou-l-et, *s. m.*..... Petit d'une poule; poussin; jeune coq. Billet; petite lettre d'amour. Geutil petit ami.

POULETTE..... Pou-l-ette, *s. f.*..... Jeune poule; petite poule. Jeune et gentille petite fillette.

POULARDE..... Pou-l-ard-e, *s. f.*..... Jeone poule engraissée à laquelle on e coupé les oreires.

POULAILLER..... Pou-l-ail-l-er, *s. m.*.... Abri, retraite où les poules vont jucher; lieu où elles poodent et couvent. Juchoir, perchoir.

POULAILLER..... Pou-l-ail-l-er, *s. m.*.... Coquetier; marchand de poules, de voleilles. Petite voiture de merchand d'œufs.

POULE MOUILLÉE.... Pou-l-e-mou-il-l-é-e, *s. f.* Homme mou et faible; qui n'a point de caractère, point de fermeté, point de volonté.

PULLULER..... Pu-l-l-u-l-er, *ver*..... Multiplier, erottre en nombre comme les poussins; abonder; penpler; foisonner; provigner.

PULLULANT..... Pu-l-l-u-l-ant, *adj*..... Qui foisonne en peu de temps; qui gagne, se communique rapidement de proche en proche.

Digitized by Google

POULIE, *s. f.*... Roue dont la jante est creusée en demi-cercle pour loger une corde qui élève et descend les fardeaux.

POUMON, *s. m.*.. Partie du corps, viscère enfermé dans l'intérieur de la poitrine, principal agent de la respiration.

POUPE, *s. f.*..... L'arrière, la queue du vaisseau. Amas de vieux cuivre, de mitraille en boule.

POUPÉE, *s. f.*.... Petite figure d'homme en bois, carton, plâtre, etc., à amuser les enfants. Tête à monter les coiffures.

POUPELIN, *s. m.* Pièce de four; sorte de pâtisserie qu'on fait imbiber dans le beurre frais avec du sucre.

POUR, *prép*..... À cause, à raison de; afin, en vue de; au lieu, en place, au prix de; eu égard, par rapport à.

POURPRE, *s f. m.* Rouge foncé qui tire au violet; coquillage qui donne la teinture rouge.

PULLULATION..... Pu-l-l-u-l-at-ion, *s. f.*.. Multiplication ebondante, rapide; propagation; accroissement; extension de proche en proche.

REPULLULER..... Re-pu-l-l-u-l-er, *ver*.... Renaître, pousser des rejetons en grande quantité; repousser; recommencer à pullaler.

POUSSIN..... Pou-ss-in, *s. m*..... (PULCINUS. Mauvais lat. Étym.) Petit poulet nouvellement éclos.

POUSSINIÈRE..... Pou-ss-in-ière, *s. f*.... Cage sous laquelle on renferme les petits poulets récemment éclos. Les *Pléiades*, constellation.

PUSILLANIME..... Pu-s-il-l-anim-e, *adj*... (*Ame de poussin.*) Faible, sans courage; timide; poltron; sans cœur; qui part d'un cœur lâche.

PUSILLANIMITÉ..... Pu-s-il-l-anim-it-é, *s. f.*. Faiblesse, timidité; manque de cœur; bassesse; poltronnerie; mollesse d'âme; couardise.

POULIE. Poul-ie..... (Cette roue tourne sur un axe qui en traverse le centre.)

POULAIN..... Poul-ain, *s. m*..... Assemblage de pièces de bois qui forment un traîneau sans roues pour voiturer les fardeaux.

POULAINE..... Poul-aine, *s. f*..... Assemblage de pièces de bois qui forment une pointe en demi-cercle en avant du navire.

POULIERIE..... Poul-i-er-ie, *s. f*..... *Sav.* Atelier où l'on fait des poulies; commerce, art, occupation, marchandise du poulieur.

POULIEUR..... Poul-i-eur, *s. m*..... Fabricant, faiseur, marchand de poulies; ouvrier en poulies.

POULIOT..... Poul-i-ot, *s. m*..... Petite poulie. Morceau de bois portant en bas la poulie du métier de tisserand.

POUMON. *V. Pousse.* Poum-on..... Chacune des deux parties de l'organe des poumons séparées par le *médiastin* et le cœur.

ÉPOUMONER..... É-poum-on-er, *ver*..... Fatiguer, épuiser les poumons. Crier haut, fort; crier beaucoup.

PULMONAIRE..... Pulm-on-aire, *adj*..... *Sav.* Relatif, propre au poumon; qui tient du poumon. — *S. f.* Plante *bourraginée*.

PULMONIQUE..... Pulm-on-ique, *adj*..... *Sav.* Malade attaqué du poumon; qui a le poumon effeaté; poitrinaire.

PULMONIE..... Pulm-on-ie, *s. f*..... *Sav.* Maladie des poumons; *Phthisie* pulmonaire.

POUPÉE. Pou-p-é..... (POU, *rad. de* POUPAIN, POULE, PUÉRIL, *etc.*) Petite figure de plâtre; petite personne bien parée.

POUPETIER..... Pou-p-et-ier, *s. m*..... *Inus.* Fabricant, marchand de poupées.

POUPARD..... Pou-p-ard, *s. m*..... Enfant au maillot, gros enfant; grosse poupée qui représente un enfant dans les langes.

POUPON..... Pou-p-on, *s. m*..... Petit enfant à visage plein, potelé, dodu.

POUPONNE..... Pou-p-on-n-e, *s. f*..... Jeune fille au visage gras, plein, dodu, potelé; petite, mignonne.

POUPONNER..... Pou-p-on-n-er, *ver*.... Rendre propret, gentil, mignon; soigner, nettoyer, ajuster minutieusement.

POUPIN..... Pou-p-in, *s. m*..... Qui a une toilette affectée, d'une propreté exagérée; propret; tiré à quatre épingles.

POUPART..... Pou-p-art, *s. m*..... Nom du *Crabe tourteau*.

POUPELIN. Poup-el-in..... (*Gâteau de petits enfants, de poupons.*)

POUPELINIER..... Poup-el-in-ier, *s. m*.... Bassin de terre, d'étain, cuivre, etc., propre à fondre le beurre pour tremper les poupelins.

POUPETON..... Poup-et-on, *s. m*..... Sorte de hachis en gras ou en maigre.

POUPETONNIÈRE..... Poup-et-on-n-ière, *s. f.*. Vase de enivre rond, en forme de fond de chapeau, avec couvercle à rebord pour tenir du feu.

POUR. (*Tableaux.*) Pour..... Comme; de même que; en qualité de; au nom, dans l'intérêt de. Loin; autour; à peu près

POUR. Pour, *conj*..... Quoique, bien que; encore que; quelque que.

POURBOIRE..... Pour-boi-re, *s. m*..... Petite libéralité à celui qui rend un service; paye outre le prix convenu; gratification.

POURCHASSER..... Pour-chas-er, *ver*..... Poursuivre; rechercher avec obstination, avec ardeur; barceler, presser; tâcher d'obtenir.

POURFENDRE..... Pour-fen-d-re, *ver*..... Fendre en long, du haut en bas, d'un coup de sabre; écharper, tailler en pièces.

POURFENDEUR..... Pour-fen-d-eur, *s. m*.. Qui pourfend; fanfaron; fier-à-bras; qui fait son brave et son vainqueur d'hommes.

POURPARLER..... Pour-parl-er, *s. m*..... Abouchement; entretien, conférence; entrevue, tête-à-tête; rendez-vous pour parler d'affaires.

POURPOINT..... Pour-po-in-t, *s. m*..... *Inus.* Partie de l'habillement qui couvrait depuis le cou jusqu'à la ceinture; justaucorps.

POURPOINTERIE..... Pour-po-int-er-ie, *s. f.*. *Inus.* Métier, commerce, art du marchand de pourpoints.

POURPOINTIER..... Pour-po-in-t-ier, *s. m*.. *Inus.* Ouvrier, fabricant, marchand de pourpoints.

À BRÛLE-POURPOINT. À-brûl-e-pour-po-in-t, *adv.* À bout portant; de si près que la flamme de la poudre pouvait brûler le vêtement de dessus.

POURPRIS..... Pour-pr-is, *s. m*..... (POUR, *autour*; PRIS, *pré.*) (PROPRIÉTÉ. Étym.) Enceinte, enclos, champ autour de l'habitation.

POURQUOI..... Pour-qu-oi, *conj*..... Pour quelle cause ou chose? Dans quel but? À quelle fin? À quelle intention? D'où vient?

POURSUITE..... Pour-su-ite, *s. f*..... Pourchasse; course après quelqu'un pour l'atteindre; soin pour obtenir; diligence; brigue.

POURSUIVRE..... Pour-su-i-v-re, *ver*..... Courir après, rechercher, persécuter, vexer; solliciter, briguer; persévérer; agir en justice.

POURSUIVANT..... Pour-su-i-v-ant, *s. m*.. Solliciter; qui brigue, intrigue, barcèle pour obtenir. Qui recherche une fille en mariage.

POURTANT..... Pour-tant, *conj*..... Néanmoins; cependant; malgré cela; toutefois; quoi qu'il en soit.

POURTOUR..... Pour-tour, *s. m*..... Tout le tour; circuit; circonférence; contour; enceinte; circonscription; ce qui enveloppe.

POURVOI..... Pour-v-oi, *s. m*..... Recours à la justice, à un tribunal contre la décision d'un autre; appel à la cour de cassation.

POURVOIR..... Pour-v-oir, *ver*..... Munir, garnir; fournir le nécessaire. Donner ordre; veiller à; donner; doter. Recourir au juge.

POURVOIRIE..... Pour-v-oi-r-ie, *s. f*..... Lieu des provisions fournies par les pourvoyeurs, où on les trouve. Corps des pourvoyeurs.

POURVOYEUR..... Pour-v-oy-eur, *s. m*.... Qui se charge de fournir viande, volaille, gibier, poisson, etc.

POURVOYEUR DU LION. Pour-v-oy-eur-du-lion, *s. m.* Animal du genre des chats, *carnassier*, voisin du *Lynx*, en savant *Caracal*.

POURVU QUE..... Pour-vu-que, *conj*..... En cas; à condition que; si; moyennant; supposé que.

PORTRAIRE..... Por-tr-ai-re, *ver*..... *Inus.* Tirer la ressemblance, la figure; dessiner, peindre; représenter les traits.

PORTRAIT...... Por-tr-ait, *s. m*..... Image, ressemblance; représentation des traits; peinture; dessin; buste; tableau; description.

PORTRAITURE..... Por-tr-ait-ure, *s. f*.... *Inus.* Portrait; dessin. Livre qui enseigne à dessiner les parties du corps humain.

POURPRE. Pourpr-e..... Étoffe teinte en pourpre; teinture de pourpre. Dignité souveraine; magistrature.

POURPRE...... Pourpr-e, *s. m*..... Maladie grave manifestée au dehors par de petites taches rouges sur la peau.

POURPRÉ..... Pourpr-é, *adj*..... De couleur de pourpre; coloré en pourpre. Accompagnée de pourpre (fièvre).

POURPRIER..... Pourpr-ier, *s. m*..... Animal qui vit dans le coquillage nommé pourpre.

PURPURIN..... Purp-ur-in, *adj*..... *Sav.* Qui approche de la couleur de pourpre; légèrement coloré en pourpre.

PURPURINE..... Purp-ur-ine, *s. f*..... *Sav.* Broure moulu, oxyde rouge de cuivre employé dans la peinture à l'huile et au vernis.

Digitized by Google

POURRIR, *ver*... Altérer, gâter, corrompre ; détruire, entrer en dissolution ; tomber en boue, en putréfaction.
POUSSER, *ver*... Faire effort, peser contre ; presser, jeter, reculer ; prolonger ; exciter ; croître, grandir ; s'élever.
POUTRE, *s. f*.... Grosse pièce de bois équarrie pour construire les planchers, les ponts, les navires, etc.
POUVOIR, *ver*... Avoir la faculté, la force, le droit, le moyen, l'autorité de ; être en état, en terme de ; suffire à.

POURRIR. Pou-rr-ir. ..... (Pou, *rad. probable de* PUER, PUS, PUTRIDE, *etc.*; RR, *harm.* ; IR, *aller.*) Demeurer, croupir.
POURRI. ..... Pou-rr-i, *adj*..... Gâté par pourriture ; altéré. Dont le cœur et les passions sont pervertis.—*S. m.* Chose pourrie.
POURRISSOIR..... Pou-rr-is-oir, *s. m* ... Endroit très-bas, lieu des papeteries où l'on fait fermenter, pourrir les chiffons.
POURRISSAGE..... Pou-rr-is-age, *s. m*... Opération de la papeterie où l'on fait macérer les chiffons dans l'eau pour les triturer à l'aise.
POURRITURE..... Pou-rr-it-ure, *s. f*..... Corruption ; état de ce qui est pourri ; altération ; putréfaction.
POURRITURE..... Pou-rr-it-ure, *s. f*..... Maladie des bêtes à laine ; sorte de gangrène. Vaisseau où l'on fait fermenter l'indigo.
POT-POURRI..... Pot-pou-rr-i, *s. m*..... Viandes, légumes divers broyés, cuits ensemble. Mêlée bizarre et confuse de diverses choses.
PUTRIDE. *V. Puer*.... Pu-tr-id-e, *adj*..... Corrompu et fétide ; altéré et puant ; infect ; pourri ; gâté. Causé par corruption des humeurs.
PUTRIDITÉ..... Pu-tr-id-it-é, *s. f*..... *Syn.* État, caractère de ce qui est pourri, gâté, putréfié, putride ; corruptino ; dissolution.
ANTIPUTRIDE..... Anti-pu-tr-id-e, *adj*... *Syn.* Qui s'emploie contre la putridité, qui an garantit, qui en préserve.
PUTRILAGE..... Pu-tr-il-age, *s. m*..... *Syn.* Ce qui sointe, ce qui s'échappe et coule des affections gangréneuses, (Terme de méd.)
PUTRÉFIER..... Pu-tr-é-fi-er, *ver*..... Corrompre ; faire pourrir ; se gâter ; Empusser ; faire tomber en putréfaction.
PUTRÉFAIT..... Pu-tr-é-fa-it, *adj*..... *Syn.* Corrompu, iofect, puaot ; fétide. Gâté ; cadavérisé.
PUTRÉFACTION..... Pu-tr-é-fa-ct-ion, *s. f*.. Actioo de se pourrir ; état de ce qui est pourri ; décomposition des corps ; pourriture, puanteur.
POUSSER. Pous-er. ..... (Pou, *rad. de* POUCE, POUVOIR, POSSÉDER, POIDS, *etc.*) Battre des flancs (cheval qui e la pousse).
POUSSER..... Pous-er, *ver*..... Faire avancer ; ouvrir la voie. Attaquer, offanser ; poursuivre, relancer. Respirer avec peine.
POUSSÉ..... Pous-é, *adj*..... Qui a trop mangé, qui est trop plein. Qui a fermeoté ; qui s'est gâté en fermentant.
POUSSE. *V. Boussoir*.. Pous-e, *s. f*..... Maladie du cheval où il a balle et pousse avec peine sa respiration. Ce qui sort du fond des mines.
POUSSE..... Pous-e, *s. f*..... Jet, bourgeon, branche d'arbre sortie dans l'année. Sergent qui exerce la coatraiote par corps.
POUSSÉE..... Pous-ée, *s. f*..... Actinn de pausser ; mouvement qui pousse. Poids, affort de la voûte sur la base. Poursuite.
POUSSIF..... Pous-if, *adj*..... Qui exhale sa respiration par accousses pénibles (cheval). Homme gras qui souffle avec peine.
POUSSOIR..... Pous-oir, *s. m*..... Tige qui finit en boutnn pour faire sonnar una montre. Instrument fendu en pied de biche, etc.
POUSSE-BALLE..... Pous-e-balle, *s. m*.... Instrument avec lequel on commence à enfoncer la balle à coups de marteau daos la carabine.
POUSSE-BROCHE..... Pous-e-broch-e, *s. m*.. Espèce da oiseau plat et émoussé des épinglicrs.
POUSSE-CAMBRURE.. Pous-e-cambr-ure, *s. m*. Outil de cordonnur qui sert à faire plier le auir des semelles du fond da le cambrure.
POUSSE-CUL..... Pous-e-cul, *s. m*..... Agent du pouvoir qui eide à mauer les gens en prison. Exécuteur des prises da corps.
POUSSE-FICHE..... Pous-e-fich-e, *s. m*.... Tige de fer qui sert à faire ressortir les fiches déjà engainées.
POUSSE-PIEDS..... Pous-e-pie-ds, *s. m*.. Coquillage à plusieurs *valves inégales* réunies au bout d'un tube, etc. *Conques anatifères.*
POUSSE-PIED..... Pous-e-pied, *s. m*.... Sorte de batoau qo'on nomme aussi *Occou.*
POUSSE-POINTE..... Pous-e-po-in-te, *s. m*. Outil, instrument des horlogers pour faire entrer ou sortir, ou pour chasser les pointes.
ENTRE-POUSSER..... Entr-e-pous-er, *ver*... Se pousser l'un l'autre, réciproquement.
REPOUSSER..... Re-pous-er, *ver*..... Rejeter, renvnyar ; faire reculer ; réfuter, vaincre. Écartar. Dédaigner ; rebuter. Croître encore.
REPOUSSÉ..... Re-pous-é, *adj*..... Rejeté ; écondoit ; chassé. Rebuté, dédeigné, méprisé. Qui a cru de nouveau ; bourgeonné.
REPOUSSEMENT..... Re-pous-e-ment, *s. m*.. Action de repousser, de frapper en reculant comme fait une arme à feu qu'on tire.
REPOUSSANT..... Re-pous-ant, *adj*..... Qui inspire de l'aversion, du dégoût. Rebutant ; révoltant. Deplaisant ; malpropre.
REPOUSSOIR..... Re-pous-oir, *s. m*..... Repousse. Cheville de fer pour chasser les chevilles déjà fixées. Outil qui fait sortir en poussant.
REPOUSSOIR..... Re-pous-oir, *s. m*..... Couleur vigoureuse, ombre qu'on jette au-devant d'un tableau pour faire fuir les autres parties.
SURPOUSSE..... Sur-pous-e, *s. f*..... *Syn.* Nouvelle pousse ; jet qui pousse sur une pousse.
POULS..... Pouls, *s. m*..... Battement, mouvement des artères marqué surtout au poignet. Mesure des degrés d'agitation.
PULSION..... Puls-ion, *s. f*..... *Syn.* Manière dont se propage la mouvement dans un milieu fluida et élastique comme l'air.
PULSATION..... Puls-at-ion, *s. f*..... *Syn.* Battement du pouls ; petit coup de l'artère vers le poignet. Vibration, oscillation.
PULSATIF..... Puls-at-if, *adj*..... *Syn.* Accompagné de battements, de pulsations douloureuses du pouls (inflammation).
PULSATILLE..... Puls-at-ille, *s. f*..... *Syn.* Plante dont la graine est ornée d'aigrettes que la moindre vent pousse et agite, *Anémone.*
COMPULSER..... Co-m-puls-er, *ver*..... Prendre par autorisation, par ordre du juge, communicatino des minutes d'un officier public.
COMPULSER..... Co-m-puls-er, *ver*..... Consulter, extraire ; voir, examiner ; faire des recherches daos des papiers. Compiler.
COMPULSOIRE..... Co-m-puls-oire, *s. m*.. Examen des registres et minutes d'un officier public en vertu d'uo ordre de justice.
EXPULSER..... Ex-puls-er, *ver*..... Chasser avec violence ; faire vider ; déposséder. Exclurr, bannir ; renvoyer ; faire évecuer.
EXPULSÉ..... Ex-puls-é, *adj*..... Chassé avec violence ; déposséd'é ; banni ; rejeté.
EXPULSIF..... Ex-puls-if, *adj*..... *Syn.* Qui sert à pousser, à chasser, à évacuer, à rejeter vers la peau, parlant d'un remède.
EXPULSION..... Ex-puls-ion, *s. f*..... Exclusion, renvoi, éloignement ; action da chasser d'un lieu, da pousser dehors, évacuation.
EXPULTRICE..... Ex-pul-tr-ice, *adj*..... *Syn.* Qui a le vertu de faire évacuer, de ahasser, parlant d'uoe compositino, d'un remède.
IMPULSIF..... Im-puls-if, *adj*..... *Syn.* Qui agit par impulsion, par secousse, par poussée.
IMPULSION..... Im-puls-ion, *s. f*..... *Syn.* Choc, mouvement donné ; secousse ; commotion. Excitation, suggestinu ; instigotion.
REPULSIF..... Ré-puls-if, *adj*..... *Syn.* Qui repousse ; qui réagit ; qui tend à s'éloigner, à se dissoudre.
RÉPULSION..... Ré-puls-ion, *s. f*..... *Syn.* Réaction ; action propriété, qualité de ce qui repousse ; force qui éloigne, écarte.
POUTRE. *V. Pouvoir.* Poutr-e. ..... Pièce de bois carrée qui soutient les solives ou les planches d'un plancher.
POUTRELLE..... Poutr-elle, *s. f*..... Petite poutre.
POUVOIR. Pou-v-oir. ..... (Pou, *rad. probable de* POSE, POTEAU, POUSSER, POUTRE, *etc.*) Avoir l'avantage, la propriété.
POUVOIR..... Pou-v-oir, *s. m*..... Faculté, autorité, force, empire, influence. Propriété ; procuration, mo dat. Droit, permission.
PLEIN POUVOIR..... Plein-pou-v-oir, *s. m*.. Pouvoir entier, absolu ; droit, mandat d'agir, de décider sans contrôle.
POSSIBLE..... Po-ss-ible, *adj*..... Qui peut être ; qu'on peut faire ; aisé, facile, praticable, faisable, réalisable.
POSSIBLE..... Po-ss-ible, *s. m*..... Ce qui peut se faire ; tout ce qu'oo peut faire ; ce qui se peut ; ce qui peut être.
POSSIBILITÉ..... Po-ss-ibil-it-é, *s. f*.... Qualité de ce qui est possible ; aisance, facilité ; l'aptitude à être fait.
IMPOSSIBLE..... Im-po-ss-ible, *adj*..... Qui ne peut être ; qu'oo ne peut faire ; inexécutable, impraticable ; très-difficile.
IMPOSSIBILITÉ..... Im-po-ss-ibil-it-é, *s. f*. Défaut de possibilité ; empêchement, obstacle invincible, chose impossible, qui ne peut être.
POTENTAT..... Po-t-ent-at, *s. m*..... Qui a la puissance souveraine de l'Etet, empereur, prince, souverain, monarque.

Digitized by Google

PRALINE, *s. f.* .. Amande rissolée dans du sucre.

PRATIQUE, *s. f* Application, usage des règles, des principes; exécution. Exercice; travail, action; procédé, manière.

PRÉ, *s. m.* ..... Champ qui produit sans labour des herbes à paître ou à faire du foin.

PRÉALABLE, *adj.* Qui doit passer auparavant; qui doit être dit, fait, vu, examiné, décidé avant d'aller plus loin.

PRÉBENDE, *s. f.* Revenu d'église annexé, attaché d'ordinaire à une chanoinie; traitement, rente d'un chanoine.

PRÊCHE, *s. m* ... Sermon; discours dans un temple protestant.

PRÉCONISER, *ver.* Louer outre mesure; combler d'éloges; vanter, exalter l'efficacité; célébrer; prôner.

PRÊLE, *s. f*..... Plante à tiges striées et rudes au toucher qui sert à polir plusieurs ouvrages.

PREMIER, *adj*... Qui va en avant, devant; qui est à la tête dans le temps, la place, l'ordre, etc. Le plus important.

POTENTIEL.. ..... Po-t-ent-iel, *adj*..... *Sav.* Qui agit non pas instantanément, mais après son application (*médicament*). Virtuel.

IMPOTENT..... Im-po-t-ent, *adj*..... Estropié, privé de l'usage d'un ou de plusieurs membres; perclus.

IMPOTENCE..... Im-po-t-ence, *s. f*..... *Sav.* État de celui qui est impotent; paralysie; état, affliction, infirmité d'un cul-de-jatte.

OMNIPOTENCE..... Om-ni-po-t-ence, *s. f*.. Toute-puissance; faculté de décider souverainement. Pouvoir absolu, sans contrôle.

PLÉNIPOTENTIAIRE.. Plen-i-po-t-ent-i-aire, *adj.* Ministre, agent, ambassadeur chargé des pleins pouvoirs d'un souverain.

PUISSANT..... Pu-iss-ant, *adj*..... Qui a beaucoup de pouvoir; fort. Capable de faire un grand effet. Effiace. Riche. Gras; gros.

PUISSANCE..... Pu-iss-ance, *s. f*..... Empire, autorité, domination. Possession. État, nation. Grandeur. Efficacité. Force; faculté.

PUISSAMMENT..... Pu-iss-am-ment, *adv*.. Avec force, énergie; avec domination. Beaucoup, grandement. Souverainement; extrêmement.

IMPUISSANT..... Im-pu-iss-ant, *adj*..... Qui a peu ou point de pouvoir; faible; vain; incapable, inefficace. Qui ne peut engendrer.

IMPUISSANCE..... Im-pu-iss-ance-e, *s. f*... Faiblesse; manque de force, de moyen d'agir. Vice de celui qui ne peut faire des enfants.

HAUTES-PUISSANCES.. Hau-t-es-pu-iss-ance-es, *s. f.* Titre des États généraux de l'ancienne république de Hollande.

TOUT-PUISSANT..... Tout-pu-iss-ant, *s. m*.. Dieu; l'être des êtres. — *Adj.* Qui peut tout; qui a un grand empire, un grand crédit.

TOUTE-PUISSANCE.... Tout-e-pu-iss-ance-e, *s. f.* Puissance sans bornes; puissance de Dieu; puissance, pouvoir infini, sans limites.

PEUT-ÊTRE..... Peu-t-êt-re, *adv*..... À l'aventure; par hasard; par cas possible; il serait possible; qui sait.

PRALINE. Pralin-e.

PRALINER..... Pralin-er, *ver*..... Griller, rissoler avec du sucre.

PRATIQUE. Prat-iqu-e..... Coutume, mode. Expérience. Cérémonie d'un culte. Débit; chaland, client.

PRATIQUE..... Prat-iqu-e, *s. f*..... Intrigue, menée sourde; machination. Procédure judiciaire. Accès, abord; liberté de débarquer.

PRATIQUE..... Prat-iqu-e, *adj*..... Qui agit; qui exécute ce qu'il a conçu; mis en action. Pilote qui sait les côtes par expérience.

PRATIQUER..... Prat-i-qu-er, *ver*..... Exécuter, faire; appliquer. Commercer, vivre avec. Suborner, fréquenter. Ménager, disposer.

PRATIQUÉ..... Prat-i-qu-é, *adj*..... Suivi; fréquenté; où l'on passe beaucoup. Fait, exécuté, ménagé.

IMPRATIQUÉ..... Im-prat-iqu-é, *adj*... Qui n'est pas pratiqué, suivi; abandonné; désert; peu fréquenté. (Dans SAINT-LAMBERT.)

PRATICABLE..... Prat-ic-able, *adj*..... Dont on peut user, se servir; faisable; exécutable; réalisable. Facile à vivre; doux.

IMPRATICABLE..... Im-prat-ic-able, *adj*.... Irréalisable; inexécutable. Inaccessible; inabordable. Inhabitable. Insociable; difficile à vivre.

PRATICIEN..... Prat-ic-ien, *s. m*..... Entendu en procédure. Habile dans la pratique, plus que savant dans les principes d'un art.

PRATICIEN..... Prat-ic-ien, *s. m*..... Mettent à point qui dégrossit le marbre des sculptures et l'amène jusqu'à représenter le modèle.

PRATIQUEMENT..... Prat-iqu-e-ment, *adv*. Dans la pratique; dans l'usage; à l'exécution; en réalisant.

PRÉ. Pré..... Petite prairie. Autrefois lieu assigné pour un duel.

PRÉAU..... Pré-au, *s. m*..... Petit pré; cour, espace découvert entre les murs d'un couvent, d'une prison, d'un collége, etc.

PRÉDIAL..... Pré-di-al, *adj*..... *Sav.* Concernant les biens-fonds, les terres, les héritages de campagne.

PRAIRIE..... Prai-r-ie, *s. f*..... Grande étendue de terre qui produit du foin; pâturage, pacage.

PRAIRIAL..... Prai-r-i-al, *s. m*..... Neuvième mois de l'année républicaine en France, du 20 mai au 18 juin.

PRAIRIAL..... Prai-r-i-al, *adj*..... Qui croît dans les prairies; qui vient dans les prés, qui les concerne.

PRÉALABLE. Pré-al-abl-e, *s. m*..... (PRÉ, *avant*; AL, *rad. d'*ALLER; ABLE, *habile à.*) Ce qui précède; le plus pressé; ordre du jour.

AU PRÉALABLE..... Au-pré-al-abl-e, *adv*... Avant tout; par précaution; avant d'entrer en matière; auparavant.

PRÉALABLEMENT..... Pré-al-abl-e-ment, *adv*.. Auparavant; par avance; avant de rien faire d'ailleurs; avant jeu (MONTAIGNE).

PRÉBENDE. Prêb-end-e..... *Inus.* Revenu d'une chapellenie. Bénéfice du bas chœur d'une église.

PRÉBENDE..... Prêb-end-e, *adj*..... *Sav.* Jouissant d'un canonicat, d'une chapellenie, d'une prébende, d'un revenu ecclésiastique.

PRÉBENDIER..... Prêb-end-ier, *s. m*..... *Sav.* Homme d'église, ecclésiastique qui, quelquefois, sert au chœur au-dessous des chanoines.

PRÊCHE. *V. Dire.* Prêch-e..... Temple, lieu où les protestants s'assemblent pour l'exercice de leur religion.

PRÊCHER..... Prêch-er, *ver*..... Annoncer en chaire la parole de Dieu; instruire dans un sermon; recommander; louer; publier.

PRÊCHEUR..... Prêch-eur, *s. m*..... Prédicateur; orateur qui fait un sermon; censeur ennuyeux; faiseur de morale.

PRÉCONISER. Prée-on-is-er..... (CON, *rad. de* CHANT, CANTIQUE.) Publier en consistoire que l'évêque élu a les qualités requises.

PRÉCONISEUR..... Prée-on-is-eur, *s. m*.... Qui préconise; qui prononce l'éloge de l'évêque nommé; qui vante, loue à l'excès.

PRÉCONISATION..... Prée-on-is-at-ion, *s. f*.. Déclaration en consistoire qu'un évêque nommé réunit les qualités requises. Louange outrée.

PRÊLE, PRESLE. Prêl-e..... Espèce de *Fougère.*

PRÊLER..... Prêl-er, *ver*..... Frotter, polir avec la prêle les ouvrages tournés ou ceux à vernir.

PREMIER. Pr-em-ier..... (PR, *rad. de* PRÉS, PRESTE, *etc.*) Le meilleur; le principal. Indispensable; nécessaire avant tout.

PREMIER..... Pr-em-ier, *adj*..... Qui commence; qui ne fait que de naître. Qui ne peut être divisé exactement (*nombre*).

PREMIÈREMENT, PRIMO. Pr-em-ièr-e ment, *adv*.. En premier lieu; avant tout; d'abord; du commencement; primitivement; originairement.

PRÉMICES..... Pr-ém-ices, *s. f*..... Premiers fruits ou produits des champs, des esprits; premiers élans du cœur.

PREMIER..... Pr-em-ier, *s. m*..... Étage, division d'une maison entre le rez-de-chaussée et le second; étage sur le rez-de-chaussée.

PREMIER-PRIS..... Pr-em-ier-pr-is, *s. m*.. *Inus.* Qui a la contenance triste, embarrassée comme s'il venait de perdre au jeu.

PREMIER-NÉ..... Pr-em-ier-né, *s. m*.... Le premier enfant mâle d'une famille; celui qui est né le premier.

PRIME..... Pr-im-e, *s. f*..... Première des heures canoniales. Jeu à qui aura le premier quatre cartes des quatre couleurs.

PRIME..... Pr-im-e, *s. f*..... Bénéfice, gain, somme donnée à titre d'encouragement; prix, droit d'assurance, etc.

DE PRIME ABORD..... De-pr-im-e-a-bor-d, *adv*. Tout d'abord; du premier abord; incontinent; aussitôt; immédiatement; dès l'abord.

DE PRIME-SAUT..... De-pr-im-e-sau-t, *adv*.. Subitement; tout d'un coup; d'un bond; soudain; à l'improviste.

PRIME-SAUTIER..... Pr-im-e-sau-t-ier, *adj*.. Qui agit, parle, écrit d'inspiration; du premier jet; sans délibération, irréfléchi, inconsidéré.

PRIMER..... Pr-im-er, *ver*..... Tenir la première place, le premier rang; être le premier; devancer, dominer; surpasser.

Digitized by Google

PRENDRE, *ver*... Saisir, empoigner; mettre la main sur; tirer à soi; enlever; choisir; porter; entrer en possession.

PRIMÉ..... Pr-im-é, *adj*..... Dominé, surpassé; présidé, gouverné; devancé, précédé.

PRIMEUR..... Pr-im-eur, *s. f*..... Première saison des fruits, légumes, etc. — PRIMEURS. Fruits, légumes nouveaux, précoces.

PRIMITIF..... Pr-im-it-if, *adj*..... Ancien; original; le premier; primordial; essentiel; qui remonte à l'origine, à l'état originaire.

PRIMITIVEMENT..... Pr-im-it-ive-ment, *adv*. Originairement; à l'origine, au commencement; anciennement; radicalement.

PRIMAT..... Pr-im-at, *s. m*..... Prélat dont la juridiction est au-dessus de celle des archevêques. Primat pour le seigneur.

PRIMATIAL..... Pr-im-at-ial, *adj*..... Qui appartient au primat, qui en dépend, qui y a rapport, qui en vient.

PRIMATIE..... Pr-im-at-ie, *s. f*..... Dignité de primat; siége et étendue du ressort de la juridiction du primat.

PRIMAUTÉ..... Pr-im-ant-é, *s. f*..... Prééminence; premier rang; antériorité; droit, avantage, privilége de passer avant. Pouvoir.

PRIMAIRE..... Pr-im-aire, *adj*..... Qui forme le premier degré, le premier échelon en commençant; qui commence.

PRIMEVÈRE..... Pr-im-e-vèr-e, *s. f*.... PRIMEROLE. Plante *Primulacée*, qui fleurit avant le printemps.

PRIMIDI..... Pr-im-i-di, *s. m*..... Premier jour de la décade républicaine en France; le premier des dix jours qui la formaient.

PRIMEVERT..... Pr-im-e-vert, *s. m*..... *Inus.* PRIMEVÈRE. Premier printemps; commencement du printemps; première verdure.

PRIMICIER..... Pr-im-ic-ier, *s. m*..... *Sav.* PRINCIER. Celui qui a la première dignité d'une église, d'un chapitre.

PRIMICIÉRIAT..... Pr-im-ic-ér-i-at, *s. m*.. *Sav.* Dignité, office de primicier; fonction du premier dignitaire d'une église.

PRIMIPARE..... Pr-im-i-pare, *adj*..... *Sav.* Qui accouche pour la première fois.

PRIMOGÉNITURE..... Prim-o-gén-it-ure, *s. f*.. Aînesse; droit d'aînesse; prérogative du premier-né.

PRIMORDIAL. *F. Orient.* Prim-or-d-i-al, *adj*.... Primitif; le premier en ordre; le plus ancien; le premier sorti; original; radical.

PRIMORDIALEMENT.. Pr-im-or-d-i-al-e-ant, *adv*. Primitivement; originairement; anciennement; au commencement; dans les premiers âges.

PRIMAGE..... Im-pr-im-age, *s. m*..... *Sav.* Action de passer pour la première fois le fil d'or dans la filière. (Tireur d'or.)

PRINCE..... Pr-in-ce (*cap*), *s. m*.... (*Premier chef.*) Souverain ou fils de souverain; qui possède une principauté. Qui excelle.

PRINCIPION..... Pr-in-cip-ion, *s. m*.... PRINCIPIOT, PRINCIPICULE. Tout petit prince; prince encore enfant; prince d'un petit État.

PRINCESSE..... Pr-in-c-esse, *s. f*..... Fille ou femme de prince; souveraine d'une principauté, d'un État. Fille entretenue, perdue.

PRINCIER..... Pr-in-c-ier, *adj*..... Qui a le titre, les droits, les habitudes de prince; qui vient d'un prince, qui y a rapport.

PRINCIPAUTÉ..... Pr-in-cip-ant-é, *s. f*.... Dignité de prince; terre qui la donne; étendue de cette terre. L'un des neuf chœurs d'anges.

PRINCIPE..... Pr-in-cip-e, *s. m*..... Commencement, source, origine, cause première. Élément; ce qui sert à former. Mobile.

PRIBCIPE..... Pr-in-cip-e, *s. m*..... Précepte, maxime; première règle d'un art, d'une science. Vérité, règle, sentence, maxime.

PRINCIPAL..... Pr-in-cip-al, *adj*..... Le premier, le plus considérable; qui est à la tête. Important, fondamental, capital; notable.

PRINCIPAL..... Pr-in-cip-al, *s. m*..... Le fonds, le corps, le gros d'une chose, dette, etc. Directeur d'un collége, d'une pension.

PRINCIPALITÉ..... Pr-in-cip-al-it-é, *s. f*.. Emploi, travail d'un principal, d'un chef, d'un intendant ou directeur général de collége, etc.

PRINCIPALEMENT.... Pr-in-cip-al-e-ment, *adv*. Particulièrement; sur toute chose; surtout; spécialement; notamment.

PRINTEMPS..... Pr-in-temps, *s. m*..... Première des quatre saisons de l'année qui commence à 21 mars. Renouveau. Bel âge; jeunesse.

PRINTANIER..... Pr-in-tan-ier, *adj*..... Qui est du printemps, qui vient, qui pousse au printemps; propre au printemps.

PRIEUR..... Pri-eur, *s. m*..... *Inus.* Supérieur, chef d'un monastère. — PRIEURE, *s. f.* Directrice, supérieure d'un monastère.

PRIEURÉ..... Pr-ieur-é, *s. m*..... *Inus.* Monastère qui dirige un prieur, une prieure; maison, église de cette communauté.

À PRIORI..... A-pr-i-or-i, *adv*..... *Sav.* De ce qui précède. D'après un principe antérieur, originaire; sans consulter les faits.

PRIORITÉ..... Pr-i-or-it-é, *s. f*..... Antériorité; primauté en ordre de temps; préexistence; droit de passer avant, de précéder.

PRENDRE. Pr-en-d-re. ..... Dérober, s'approprier, s'emparer. Arrêter. Attraper; surprendre. Manger, boire. Contracter.

PRENDRE..... Pr-en-d-re, *ver*..... Commencer. Recevoir, envisager. Expliquer. Moudre. Réussir. S'entraîner. Se glacer, se durcir.

À TOUT PRENDRE... A-tout-pr-en-d-re, *adv*. Tout bien considéré; en prenant le bien et le mal; tout compte fait; après tout.

AU PAIT ET AU PRENDRE. Au-fait-et-au-pr-en-d-re, *adv*. Au moment de l'exécution; s'il faut agir, parler, etc.; à l'œuvre; sur le point de l'action.

PRIS..... Pr-is, *adj*..... Séduit; attrapé; ramassé. Rempli, rassasié (pris de vin). — BIEN PRIS. Bien fait; élégant.

PRISE..... Pr-is-e, *s. f*..... Action de prendre, de s'emparer; proie, butin. Dose, pincée. Querelle, rixe, dispute.

PRISER..... Pr-is-er, *ver*..... Prendre une pincée, une prise, une dose de tabac ou d'une autre poudre pour la porter au nez.

PRISEUR..... Pr-is-eur, *s. m*..... Celui qui prend du tabac; qui a l'habitude, le goût de priser.

PRENANT..... Pr-en-ant, *adj*..... Qui reçoit, touche les deniers. Qui prend; qui peut servir à prendre, à se suspendre (queue).

PRENABLE..... Pr-en-able, *adj*..... Dont on peut s'emparer; aisé à prendre. Corruptible, qu'on peut gagner, séduire.

IMPRENABLE..... Im-pr-en-able, *adj*.... Qui ne peut être pris, forcé; inexpugnable; invincible; insurmontable.

PRENEUR..... Pr-en eur, *s. m*..... Qui prend; qui a coutume de prendre, de conquérir, consommer. Locataire; qui prend à bail.

PRENEUR DE MOUCHES. Pr-en-eur-de-mouch-es, *s. m*. Espèce de *Gobe-mouche*.

PRENEUR D'ÉCRIVISSES Pr-e-n-eur-d'é-criv-isses, *s. m*. Oiseau de la Nouvelle-Guinée à plumage blanc de lait.

APPRENDRE..... A-pr-en-d-re, *ver*..... Acquérir des connaissances; étudier; retenir; se dresser; s'habituer. Être informé. Enseigner.

RAPPRENDRE..... R-a-pr-en-d-re, *ver*.. Apprendre de nouveau; étudier; se rappeler; se remettre en mémoire.

DÉSAPPRENDRE..... Dé-s-a-pr-en-d-re, *ver*. Oublier, perdre ce qu'on savait, ce qu'on avait appris; quitter une habitude; se rouiller.

APPRENTI..... A-pr-en-t-i, *s. m*..... Qui apprend un métier; novice; malhabile; gauche, maladroit. Disciple, élève.

APPRENTISSAGE..... A-pr-en-t-is-age, *s. m*. État, travail de l'apprenti; temps pour apprendre un métier. Essai, espérience.

COMPRENDRE..... Co-m-pr-en-d-re, *ver*... Contenir, renfermer en soi; faire entrer comme partie d'un tout. Saisir; entendre; concevoir.

DÉPRENDRE..... Dé-pr-en-d-re, *ver*..... Lâcher prise; détacher, séparer; se dégager; dépêtrer; arracher, décoller. Renoncer à.

ENTREPRENDRE..... Entre-pr-en-d-re, *ver*... Décider; mettre la main à; se charger; essayer; attenter, empiéter. Rendre parclus. Attaquer.

ENTREPIS..... Entre-p-is, *adj*..... Embarrassé, décontenancé, interdit, empêtré. Goutteux; impotent; perclus; tout malade.

ENTREPRISE..... Entre-pr-is-e, *s. f*..... Dessein, résolution d'exécuter; ce qu'on entreprend; engagement à faire. Projet injuste; attentat.

ENTREPRENANT..... Entre-pr-en-ant, *adj*... Hardi; qui prend volontiers une entreprise; audacieux, téméraire; assuré, intrépide.

ENTREPRENEUR..... Entre-pr-en-eur, *s. m*.. Qui se charge à forfait de travaux, fournitures, etc.; qui fonde une exploitation, un commerce.

ÉPRENDRE..... É-pr-en-d-re, *ver*..... Se laisser séduire, surprendre par l'entraînement d'une passion. (Épris d'amour.)

MÉPRENDRE..... Mé-pr-en-d-re, *ver*..... Se tromper; avoir des mécomptes; errer, faillir; prendre une chose pour l'autre; s'oublier.

PERPRENDRE..... Per-pr-en-d-re, *ver*.... *Inus.* Prendre sur soi de; prendre de sa propre autorité.

PERPRISE..... Per-pr-ise, *s. f*..... *Inus.* PERPRISON. Action de perprendre, de prendre de sa propre autorité.

REPRENDRE..... Re-pr-en-d-re, *ver*..... Prendre encore; recouvrer, refermer; rejoindre; se remettre à; recommencer.

REPRENDRE..... Re-pr-en-d-re, *ver*..... Réprimander; blâmer; corriger, retracter. Guérir, revivre; se rétablir de maladie. Continuer.

REPRISE..... Re-pr-is-e, *s. f*..... Continuation, renouvellement d'un travail interrompu. Raccommodage; réparation. Recousse.

Digitized by Google

PRÈS, *prép*..... Proche; à proximité; au voisinage; tout contre; non loin; environ; autour.
PRÉSENT, *adj*... Qui est près; qui frappe l'esprit, les yeux; assistant; vigilant. Actuel; qui se passe à cette heure.

REPRISE..... Re-pr-is-e, *s. f*..... Prélèvement de l'époux survivant sur la communauté. Refrain, air, chanson. Chose répétée.
REPRÉSAILLE..... Re-pr-é-zaille, *s. f*..... La pareille; ce qu'on fait pour se venger; revanche; dédommagement, équivalent en mal.
SANS PRENDRE..... Sans-pr-en-d-re, *adv*... Sans écarter, sans prendre d'autres cartes, parlant de certains jeux où l'on va aux cartes.
SURPRENDRE..... Sur-pr-en-d-re, *ver*.... Attraper sur le fait; attaquer à l'improviste; étonner. Ravir par fraude; tromper. Deviner.
SURPRIS..... Sur-pr-is, *adj*..... Attaqué à l'improviste; attrapé sur le fait. Déconcerté; désorienté; interdit. Pris au dépourvu.
SURPRISE..... Sur-pr-is-e, *s. f*..... Étonnement; saisissement; trouble; fait inattendu; fraude, ruse, pour arracher furtivement.
SURPRENANT..... Sur-pr-en-ant, *adj*..... Étonnant; qui prend ou dépourvu; merveilleux, incroyable; qui surprend, étourdit.
APPRÉHENDER..... A-p-pr-éh-en-d-er, *ver*. Prendre, saisir, empoigner. Craindre, redouter, avoir peur.
APPRÉHENSIF..... A-p-pr-éh-en-s-if, *adj*.. *Inus.* Timide, porté à la crainte; peureux, craintif; qui s'intimide de rien.
APPRÉHENSION..... A-p-pr-éh-en-s-ion. *s. f*. *Sav.* Crainte, alarme, effroi; épouvante; timidité; répugnance. Idée, conception; perception.
COMPRÉHENSION..... Co-m-pr-éh-en-s-ion, *s. f*. Faculté de comprendre, de saisir un ensemble d'idées; conception; vue, connaissance entière.
COMPRÉHENSIBLE..... Co-m-pr-éh-en-s-ible, *adj*. Concevable; intelligible; aisé à comprendre; à portée de l'esprit; qu'on peut voir d'ensemble.
INCOMPRÉHENSIBLE... Incom-pr-éh-en-sible, *adj*. Qui ne peut être compris, raisonné; inconcevable; qui passe l'intelligence; inexplicable.
INCOMPRÉHENSIBILITÉ. *s. f*..... État, qualité de ce qui est incompréhensible. profond, qui ne tombe pas sous la sens; obscurité.
INCOMPRÉHENSIBLEMENT. *adv*..... *Inus.* D'une manière incompréhensible; où l'esprit se perd; hors de la portée de l'intelligence.
RÉPRÉHENSIBLE..... Ré-pr-éh-en-s-ible, *adj*. Digne de blâme, condamnable, reprochable; blâmable; qu'on doit réprimander.
RÉPRÉHENSION..... Ré-pr-éh-en-s-ion, *s. f*. Réprimande, blâme, censure, improbation, remontrance, semonce, correction.
IRRÉPRÉHENSIBLE..... I-r-ré-pr-éh-en-s-ible. *adj*. *Sav.* Qu'on ne saurait blâmer, reprendre; irréprochable, exact, régulier, parfait; pur.
IRRÉPRÉHENSIBILITÉ.. *s. f*..... *Sav.* Qualité de ce qui est irréprochable, pur, accompli; sans défaut; intégrité; perfection.
IRRÉPRÉHENSIBLEMENT. *adv*..... *Sav.* D'une façon accomplie, parfaite, irréprochable; exactement; régulièrement.
PROIE..... Pr-oi-e, *s. f*..... Ce que ravit, déchire, dévore un animal carnassier. Ce qui se pille, se dévore, se consume.
DÉPRÉDER..... Dé-pr-é-d-er, *ver*..... *Inus.* Piller avec de grands dégâts; spolier, ravir, ravager.
DÉPRÉDATION..... Dé-pr-é-d-at-ion, *s. f*... Pillage, vol avec dégâts; dévastation; brigandage; exaction; malversation; prévarication.
DÉPRÉDATEUR..... Dé-pr-é-d-at-eur, *s. m*. Brigand, corsaire, pillard; prévaricateur; spoliateur; dévastateur. Insecte, *porte-aiguillon.*
PRESURE..... Pr-és-ure, *s. f*..... Substance contenue dans la caillette des animaux *Ruminants* qui fait cailler, prendre le lait.
MÉPRIS. *V. Prix*..... Mé-pr-is, *s. m*..... (Mé, *moindre;* PRIX. Étym.) Dédain, déconsidération; manque d'égards; indignité, avilissement.
AU MÉPRIS DE..... Au-mé-pr-is-de, *prép*.. En MÉPRIS DE. Au préjudice, en violation de; sans égard pour.
MÉPRISE..... Mé-pr-is-e, *s. f*..... Inadvertance, erreur; faute de celui qui se méprend; bévue; mégarde.
MÉPRISER..... Mé-pr-is-er, *ver*..... Avoir, témoigner du mépris; faire peu de cas; être sans estime; braver, dédaigner.
MÉPRISÉ..... Mé-pr-is-é, *adj*..... Couvert des mépris publics; honni; dont on ne fait aucun cas; dédaigné; sans estime; chassé.
MÉPRISANT..... Mé-pr-is-ant, *adj*..... Qui marque du mépris; dédaigneux; contempteur; fier, hautain; insolent.
MÉPRISABLE..... Mé-pr-is-able, *adj*..... Digne de mépris; qu'il faut mépriser; abject, ignoble, vil. Dédaignable (MONTAIGNE).
PREMIER-PRIS..... Pr-em-ier-pr-is, *s. m*.. *Peu usité.* Qui a la contenance triste, embarrassée comme celui qui vient de perdre au jeu.
PRISON..... Pr-is-on, *s. f*..... Lieu ou l'on enferme; geôle, cachot; captivité. Emprisonnement. Ce qui contient.
PRISONNIER..... Pr-is-on-n-ier, *s. m*.... Captif; arrêté pour être emprisonné; détenu, enfermé, incarcéré; condamné à la prison.
PRISONNIÈRE..... Pr-is-on-n-ière, *s. f*... Ancienne étoffe de soie qui imitait une gaze transparente et légère.
EMPRISONNER..... Em-pr-is-on-n-er, *ver*.. Mettre en prison; enfermer; claquemurer; serrer, contenir, retenir comme en une prison.
EMPRISONNÉ..... Em-pr-is-on-n-é, *adj*... Jeté en prison, dans les cachots; enfermé; retenu violemment; bouclé; constitué prisonnier.
EMPRISONNEMENT.... Em-pr-is-on-n-e-m', *s. m*. Action d'enfermer; arrestation; captivité, détention, incarcération; état du prisonnier.
REMPRISONNER..... Re-m-pr-is-on-n-er, *ver*. Remettre en prison; emprisonné de nouveau.
PRÈS. *Tableaux.* Près..... (PR, *rad. de* PREMIER, PRIME, PRENDRE, PRESSE, PRESTE, *etc.*) Excepté, hormis. (À cela près.)
À PEU PRÈS..... À-peu-près, *adv*..... Environ; autour, peu s'en faut; quasi; autant, vaut; presque.
DE PRÈS..... De-près, *adv*..... Joignant; tout contre; côte à côte; tout à côté. Vivement. Avec beaucoup d'attention.
PRÈS À PRÈS..... Près-à-près, *adv*..... De petite distance en petite distance; pied à pied; rès-à-rès (AMIOT).
À CELA PRÈS..... À-cela-près, *adv*..... Excepté cela; cela ôté; hormis; sans s'arrêter à; sans être arrêté, empêché par.
PRESQUE..... Près-que, *adv*..... À peu près; quasi; peu s'en faut; approchant; environ.
PRESQU'ÎLE..... Près-qu'île, *s. f*..... Terre environnée d'eau de tous côtés, excepté d'un seul par où elle tient à une autre terre.
APRÈS..... A-près, *prép*..... Ce qui suit; à la suite de; ensuite de; depuis; à la fin de; et encore; derrière. En train de.
APRÈS TOUT..... A-près-tout, *adv*..... Tout bien pesé; toute réflexion faite; en définitive; en dernier résultat; quand cela serait.
APRÈS-DEMAIN..... A-près-de-main, *adv*... Le jour qui suivra demain, qui sera après celui de demain; le jour après celui-ci.
APRÈS-DÎNÉE..... A-près-dîn-ée, *s. f*.... APRÈS-DINÉ. APRÈS-DÎNER. L'espace de temps qui s'écoule depuis le dîner jusqu'au soir.
APRÈS-MIDI..... A-près-mi-di, *s. f*..... Partie du jour qui s'écoule depuis midi jusqu'au soir.
APRÈS COUP..... A-près-coup, *adv*..... Après qu'une chose est arrivée; trop tard.
APRÈS-SOUPÉE..... A-près-soup-ée, *s. f*.... APRÈS-SOUPÉ. APRÈS-SOUPER. Temps qui s'écoule depuis le souper jusqu'au coucher.
APRÈS QUE..... A-près-que, *conj*..... Lorsque; quand; au moment où.
AUPRÈS..... Au-près, *prép*..... À côté de; tout proche de; autour, sous la protection de; dans l'esprit; au pris de.
D'APRÈS..... D'-a-près, *prép*..... À l'imitation de; sur la foi, la parole, l'autorité de; selon, suivant; conformément à.
CI-APRÈS..... Ci-a-près, *adv*..... Ce qui suit, ce qui vient à la suite, dans la suite.
PRÉSENT. Prés-ent. ..... (PRÈS, *près;* ENT, *qui est.*) Soigneux; attentif. Témoin. Qui se fait à l'instant.
PRÉSENT..... Prés-ent, *s. m*..... Temps actuel; ce qui existe aujourd'hui. Expression du temps présent dans un verbe.
À PRÉSENT..... À-prés-ent, *adv*..... Maintenant, actuellement; de nos jours, dans notre temps; à l'heure qu'il est.
PRÉSENT..... Prés-ent, *s. m*..... (*Ce qu'on met près.*) Don, cadeau, libéralité; offrande; grâce; étrenne; qualité, avantage.
PRÉSENCE..... Prés-ence, *s. f*..... Existence; assistance; actualité; assiduité; vue, face, aspect; spontanéité, soudaineté.
PRÉSENTER..... Prés-ent-er, *ver*..... Introduire devant; offrir quelque chose à quelqu'un; donner; tendre, mettre sous les yeux.
PRÉSENTER..... Prés-ent-er, *ver*..... Apparaître, se montrer; rencontrer; se produire; survenir; s'approcher.
PRÉSENTÉ..... Prés-ent-é, *adj*..... Offert; introduit devant quelqu'un; mis, exposé sous les yeux; montré; exhibé, produit.
PRÉSENTABLE..... Prés-ent-able, *adj*..... Qu'on peut offrir convenablement; digne d'être présenté; passable.
PRÉSENTEMENT..... Prés-ent-e-ment, *adv*... À présent, pour le présent; maintenant; à cette heure; aujourd'hui; à l'instant même.

Digitized by Google

PRESSER, *ver*... Serrer avec force ; peser, entasser. Poursuivre ; continuer. Solliciter vivement ; insister, harceler.

PRÉSENTATEUR..... Prés-ent-at-eur, *s. m*... Celui qui présente. Qui avait le droit de présenter, de nommer à un bénéfice ; collateur.
PRÉSENTATION..... Prés-ent-at-ion, *s. f*.... Action, droit de présenter, de se présenter, d'être présenté ; exposition. Constitution d'avoué
PRÉSENTATION..... Prés-ent-at-ion, *s. f*.... Droit de présenter à la nomination d'une place, d'un bénéfice ; exercice de ce droit.
REPRÉSENTER..... Re-prés-ent-er, *ver*..... Présenter encore ; montrer, produire, figurer, rappeler, copier, peindre ; imaginer.
REPRESENTER..... Re-prés-ent-er, *ver*..... Exprimer, dire ; remontrer ; contrefaire. Remplacer, suppléer. Imposer, *être digne*.
REPRÉSENTANT..... Re-prés-ent-ant, *s. m*.... Qui représente ; qui a les pouvoirs d'autrui dans une affaire ; procureur. Héritier direct. Député
REPRÉSENTATIF..... Re-prés-ent-at-if, *adj*.. Qui représente ; qui agit, fonctionne par des délégués ou représentants, par des députés.
REPRESENTATION.... Re-prés-ent-at-ion, *s. f*. Exhibition, exposition ; montre ; production. Image, portrait, figure peinte, sculptée.
REPRÉSENTATION.... Re-prés-ent-at-ion, *s. f*. État, train de maison ; bonne mine. Héritage direct. Remontrance. Assemblée de députés.
PRESSER. Pr-es-s-er..... Hâter, précipiter, diligenter ; talonner ; surcharger, accabler. Recruter des marins anglais.
PRESSE..... Pr-es-s-e, *s. f*..... Foule ; multitude entassée. Embarras, encombrement, gêne. Machine, instrument à fouler.
PRESSE..... Pr-es-s-e, *s. f*..... Imprimerie, droit d'écrire, d'imprimer. Enrôlement forcé dans la marine anglaise. Pêche.
PRESSÉ..... Pr-es-s-é, *adj*..... Foulé ; resserré. Tourmenté. Persécuté, importuné. Qui a hâte. Concis. Désireux, empressé.
PRESSER..... Pr-es-s-ée, *s. f*..... La pile des feuilles de carton que peut contenir le plein plateau d'une presse.
PRESSANT..... Pr-es-s-ant, *adj*..... Instant ; qui presse, qui insiste, sollicite vivement et sans relâche ; harcelant ; tourmentant.
PRESSAMMENT..... Pr-es-s-am-ment, *adv*.. *Inus*. Instamment ; à la hâte ; vivement ; avec insistance ; pressément (BEAUZÉE).
PRESSEUR..... Pr-es-s-eur, *s. m*..... Ouvrier qui serre sous la presse la toile, les bas, etc. Agent chargé de la presse des matelots.
PRESSIER..... Pr-es-s-ier, *s. m*..... Ouvrier imprimeur qui met en jeu la machine à imprimer les feuilles ou formes composées.
PRESSOIR..... Pr-es-s-oir, *s. m*..... Grande machine à presser les raisins, les pommes entassées, etc. Lieu, hangar où elle est.
PRESSION..... Pr-es-s-ion, *s. f*..... Action de presser ; étreinte. Resserrement ; écrasement ; poids qui pèse sur une chose.
PRESSIS..... Pr-es-s-is *s. m*..... Jus que rend la viande pressée ; sue échappé des herbes comprimées ; ce qui sort de la pression.
PRESSURER..... Pr-es-s-ur-er, *ver*..... Tirer le jus, le suc en pressant ; serrer, étreindre ; entasser. Sucer, dépouiller. Épuiser.
PRESSURÉ..... Pr-es-s-ur-é, *adj*..... Mis en presse ; serré. Tourmenté. Écrasé d'impôts ; dont on tire ce qu'on peut par force ou ruse.
PRESSUREUR..... Pr-es-s-ur-eur, *s. m*.... Ouvrier qui fait mouvoir le pressoir, qui le conduit.
PRESSURAGE..... Pr-es-s-ur-age, *s. m*.... Action de pressurer, de mettre au pressoir ; vin que rend le marc à force de pression.
PRESSIROSTRES..... Pr-es-s-i-rostres, *s. m*.. *Sav.* Oiseaux de rivage à bec comprimé.
COMPRIMER..... Co-m-pr-im-er, *ver*..... Presser, serrer de façon à diminuer, à réduire le volume. Maîtriser. Retenir ; *étouffer*.
COMPRIMÉ..... Co-m-pr-im-é, *adj*..... Contenu, dominé ; foulé ; retenu. Serré. Aplati sur les côtés ; plus large qu'épais.
COMPRESSE..... Co-m-pr-es-s-e, *s. f*..... Morceau de linge, quelquefois plié en doubles, qu'on applique sur les plaies.
COMPRESSION..... Co-m-pr-es-s-ion, *s. f*.. Action de comprimer, couteur ; effet de cette action. Étreinte ; resserrement. *Chose serrée*.
COMPRESSEUR..... Co-m-pr-es-s-eur, *s. m*. *Sav.* Muscle, ligament qui passe à côté d'un corps glanduleux près du col de la vessie.
COMPRESSIF..... Co-m-pr-es-s-if, *adj*..... Qui sert à comprimer, à maintenir les pièces d'un appareil appliqué.
COMPRESSIBLE..... Co-m-pr-es-s-ible, *adj*. Qu'on peut comprimer, réduire à un moindre volume.
COMPRESSIBILITÉ.... Co-m-pr-es-s-ibil-it-é, *s. f*. Propriété, qualité d'une chose qui peut être serrée, comprimée et réduite à moindre volume.
INCOMPRESSIBLE.... In-co-m-pr-es-s-ible, *adj*. Qui ne peut être comprimé ; qui n'a pas la propriété de diminuer de volume par la pression.
INCOMPRESSIBILITÉ.. In-co-m-pr-es-s-ibil-it-é, *s. f*. Qualité, propriété de ce qui ne peut être réduit par la pression à un moindre volume.
DEPRESSER..... Dé-pr-es-s-er, *ver*..... Cesser de presser, de mettre en presse ; ôter de presse. Affaiblir, diminuer le lustre de la pression.
DEPRIMER..... Dé-pr-im-er, *ver*..... Enfoncer ; affaisser ; aplatir, écraser. Avilir ; rabaisser ; humilier ; ravaler, vilipender.
DEPRIMÉ..... Dé-pr-im-é, *adj*..... Enfoncé au-dessous d'un niveau. Dont les battements sont moindres qu'à l'ordinaire (pouls).
DÉPRESSION..... Dé-pr-es-s-ion, *s. f*.... Enfoncement, affaissement ; abaissement, aplatissement. Denigrement ; humiliation.
DEPRESSOIR..... Dé-pr-es-s-oir, *s. m*.... Instrument de chirurgie pour abaisser, après le trépan, l'os du crâne appelé la *dure-mère*.
EMPRESSER..... Em-pr-es-s-er, *ver*..... Agir avec zèle, ardeur ; se donner du mouvement, s'agiter, s'intriguer, se hâter ; s'évertuer.
EMPRESSÉ..... Em-pr-es-s-é, *adj*..... Actif, remuant ; diligent ; exact ; soigneux ; zélé. Prévenant, caressant.
EMPRESSEMENT..... Em-pr-es-s-e-ment, *s. m*. Mouvement de celui qui recherche un but avec ardeur ; agitation. Soin ; prévenance.
EXPRÈS..... Ex-pr-ès, *adj*..... Formel, clair, distinct ; positif, précis ; qui ne permet aucun doute ; évident.
EXPRÈS..... Ex-pr-ès, *s. m*..... Commissionnaire, courrier, messager, envoyé pour porter ou chercher une chose.
EXPRÈS..... Ex-pr-ès, *adv*..... À dessein ; avec intention ; dans un but déterminé ; de propos délibéré.
EXPRESSÉMENT..... Ex-pr-es-s-é-ment, *adv*.. En termes exprès ; précisément ; positivement ; nommément ; formellement.
EXPRIMER..... Ex-pr-im-er, *ver*..... Tirer le suc, le jus de force ; faire sortir ; sucer. Rendre sensible. Peindre, décrire, exposer.
EXPRIMÉ..... Ex-pr-im-é, *adj*..... Énoncé, rendu ; narré ; tourné ; senti ; clair ; devenu sensible, évident. Sucé ; extrait, tiré du.
EXPRIMABLE..... Ex-pr-im-able, *adj*..... Qui peut être exprimé ; aisé à rendre par discours, par écrit, par la peinture, les gestes, etc.
EXPRIMITIF..... Ex-pr-im-it-if, *adj*.... *Inus*. Qui sert à exprimer ; propre à manifester, à énoncer, à expliquer, à faire comprendre.
INEXPRIMABLE..... In-ex-pr-im-able, *adj*.. Qu'on ne peut faire comprendre par paroles ; indicible ; ineffable.
EXPRESSIF..... Ex-pr-es-s-if, *adj*..... Qui rend bien la pensée ; clair, significatif ; énergique ; plein d'expression, de vérité, de vie.
EXPRESSION..... Ex-pr-es-s-ion, *s. f*.... Sucement, pressurage ; ce qui est tiré de. Représentation vive, saisissante des idées, passions, etc.
EXPRESSION..... Ex-pr-es-s-ion, *s. f*.... Ce qui manifeste le sentiment, l'idée. Disposition, arrangement des tours, mots, dictions, etc.
IMPRIMER..... Im-pr-im-er, *ver*..... Faire une empreinte ; graver, marquer. Communiquer, donner, inspirer l'esprit et le cœur.
EMPRIMER..... Em-pr-im-er, *ver*..... Empreindre des lettres, des écrits sur le papier ; travailler à faire un livre ; publier, éditer.
IMPRIMÉ..... Im-pr-im-é, *adj*..... Empreint ; composé en caractères marqués sur le papier. — *S. m.* Écrit, chose imprimée.
IMPRIMERIE..... Im-pr-im-er-ie, *s. f*.... Art d'imprimer des livres ; attirail, local, atelier, tout ce qui sert à à ce but ; *typographie*.
IMPRIMABLE..... Im-pr-im-able, *adj*..... Qui peut être imprimé ; qui a les qualités requises pour l'impression ; qui mérite l'impression.
IMPRIMEUR..... Im-pr-im-eur, *s. m*..... Qui dirige les travaux de l'art d'imprimer, d'une imprimerie. Ouvrier qui imprime. pressier.
IMPRIMURE..... Im-pr-im-ure, *s. f*..... *Sav.* Enduit de toile, de peinture ; papier imprégné d'huile pour faire des patrons de cartes.
IMPRESSIF..... Im-pr-es-s-if, *adj*..... *Peu usité*. Qui fait impression, qui pénètre ; qui va au cœur ; touchant ; émouvant.
IMPRESSION..... Im-pr-es-s-ion, *s. f*.... Marque, trace, vestige. Art de reproduire les traits, d'imprimer un livre. Chose imprimée.
IMPRESSION..... Im-pr-es-s-ion, *s. f*.... Sensation ; effet, mouvement du cœur ; sentiment : émotion. Couche sur la toile d'un peintre.
IMPRESSIONNER..... Im-pr-es-s-ion-n-er, *ver*. Émouvoir ; toucher, agiter vivement le cœur ; faire sentir, produire, éprouver une impression
IMPRESSIONNÉ..... Im-pr-es-s-ion-n-é, *adj*. Ému ; agité ; vivement touché ; qui éprouve, qui ressent une grande émotion.
IMPRESSIONNABLE.... Im-pr-es-s-ion-n-able, *adj*. Facilement ému ; tendre, sensible ; irritable, chatouilleux ; qui peut recevoir des impressions.

Digitized by Google

PRESTE, *adj.* .... Prompt, adroit, agile; vif; vite; alerte; leste, léger, dispos; diligent.
PRÊT, *adj.* ..... Qui est en état; disposé, préparé; tout porté; ajusté; tendu pour; en devoir de.
PRÊT, *s. m.* ..... Action de remettre de l'argent ou autre chose à charge de restitution. Argent, chose prêtée.

REIMPRIMER..... Ré-im-pri-mer, *ver.*... Imprimer encore une fois; recommencer un travail d'imprimerie; faire une autre édition.
REIMPRESSION..... Ré-im-pre-ssi-on, *s. f.* Action de réimprimer; impression, édition nouvelle d'un ouvrage. Impression qu'on a refaite.
OPPRESSER..... O-p-pre-s-s-er, *ver.*... Presser fortement; avoir un poids; charger, peser sur; resserrer. Gêner la respiration.
OPPRIMER..... O-p-pri-mer, *ver.*..... Accabler par violence, par abus de pouvoir; fouler, persécuter, tourmenter; écraser.
OPPRIMÉ..... O-p-pri-mé, *adj.*..... Victime d'un pouvoir, d'une autorité abusive; persécuté; tourmenté; poursuivi d'injustices.
OPPRESSION..... O-p-pre-ss-i-on, *s. f.*.. Étouffement; suffocation; poids douloureux. Tyrannie; action d'opprimer, de faire souffrir
OPPRESSEUR..... O-p-pre-ss-eur, *s. m.*.. Qui opprime; qui fait des victimes; persécuteur; tyran; qui gouverne par la violence.
OPPRESSIF..... O-p-pre-ss-if, *adj.*.... Qui tend à opprimer; qui sert à tyranniser, à despotiser, de tyran; qui cherche des victimes.
OPPRESSIVEMENT..... O-p-pre-ss-ive-m', *adv.* Avec oppression; en tyran; par un lâche abus de la force; dans le but de faire des victimes.
REPRIMER..... Ré-pri-mer, *ver.*..... Arrêter l'action, le progrès; contenir, empêcher; brider, modérer, retenir, resserrer.
REPRIMÉ..... Ré-pri-mé, *adj.*..... Suspendu, arrêté; retenu, prévenu par la force; étouffé; contenu; bridé.
REPRIMANT..... Ré-pri-man-t, *adj.*.... Qui réprime; capable de réprimer, de contenir; suspensif; gênant.
REPRIMABLE..... Ré-pri-m-able, *adj.*... Qui doit, qu'on peut réprimer; punissable; condamnable.
IRRÉPRIMABLE..... I-r-ré-pri-m-able, *adj.*.. Qu'on ne peut réprimer, contenir; indomptable; incorrigible; invincible.
REPRIMANDE..... Re-pri-man-d-e, *s. f.*.. Correction; avis; injonction faite avec autorité; censure; blâme; reproche pour réprimer.
REPRIMANDER..... Re-pri-man-d-er, *ver.*.. Reprendre d'autorité; reprocher une faute; blâmer, censurer, semoncer, chapitrer; corriger.
RÉPRESSION..... Ré-pre-ss-i-on, *s. f.*.... Action de réprimer; effort, moyen pris pour contenir, pour empêcher. Correction.
RÉPRESSIF..... Ré-pre-ss-if, *adj.*..... Qui réprime; qui empêche, retient, étouffe, suspend; qui a pour but de contenir. Suffocant.
SUPPRIMER..... Su-p-pri-mer, *ver.*.... Empêcher de paraître; faire cesser; rejeter; taire, cacher, laisser de côté; retrancher, annuler.
SUPPRIMÉ..... Su-p-pri-mé, *adj.*..... Négligé; effacé; passé sous silence; défendu; retranché; enlevé; prohibé; annulé; caché.
SUPPRESSION..... Su-p-pre-ss-i-on, *s. f.*.. Omission, silence, réticence; retranchement. Suspension. Obstruction; abolition.
EMPRIMERIE..... Em-pri-m-er-ie, *s. f.*... *Sav.* Cuve pleine d'eau chaude et de tan pour étendre les cuirs et leur donner le grain.
EMPRIMER..... Em-pri-m-er, *ver.*..... Imprimer, graver des traits, des figures; tracer; porter le sceau de; conserver dans le cœur.
EMPREINT..... Em-pre-in-t, *adj.*..... Marqué, gravé; imprimé; qui représente des figures, des traits; qui reste au fond du cœur.
EMPREINTE..... Em-pre-in-t-e, *s. f.*... Figure gravée, tracée, imprimée; marque, sceau; caractère; impression; traces; vestiges.
EMPRINTE..... Em-pr-e-in-t-e, *s. f.*... Vestige, traits de plantes, d'insectes, de poissons, qu'on trouve figurés sur des pierres.
EPRINDRE..... É-pr-e-in-d-re, *ver.*.... Comprimer, serrer, presser; exprimer, extraire, tirer, faire sortir le jus, le suc, l'essence.
EPREINTES..... É-pr-e-in-t-es, *s. f.*.... Tranchées douloureuses; vive et fausse envie d'aller à la selle accompagnée de souffrances
IMPREGNER..... Im-pre-gn-er, *ver.*.... Pénétrer, s'insinuer, s'infiltrer; se nourrir; s'imbiber; abreuver, remplir; charger.
IMPRÉGNÉ..... Im-pr-é-gn-é, *adj.*..... Rempli, chargé de particules étrangères; pénétré, plein, abreuvé.
IMPREGNABLE..... Im-pr-é-gn-able, *adj.*... Qui peut être imprégné, pénétré, chargé, saturé d'une chose.
IMPRÉGNATION..... Im-pr-é-gn-at-ion, *s. f.* Action d'imprégner; imbition; infusion, fusion dans un liquide. Conception des femelles.
PRESTE..... Pre-s-t-e..... (Pr, *rad. de* PRÈS, PREMIER, PROMPT, *etc*) (PRESTE, *son qui imite un bruit vif et passager.*)
PRESTO..... Pre-s-to, *adv.*..... *Sav.* PRESTISSIMO. Vite, très-vite; d'un mouvement vif et prompt. (Terme de musique.)
PRESTESSE..... Pre-s-t-esse, *s. f.*..... Vitesse extrême; agilité, subtilité; activité; habileté, promptitude; souplesse; légèreté.
PRESTEMENT..... Pre-s-t-e-ment, *adv.*... Agilement; à la hâte; ardemment; promptement; lestement; vivement; légèrement.
PRESTIDIGITATEUR.. Pre-s-ti-digit-at-eur, *s. m.* *Sav.* Qui escamote avec prestesse; qui fait avec les mains des tours de passe-passe.
PRESTIDIGITATION.. Pre-s-ti-digit-at-ion, *s. f.* *Sav.* Art de l'escamoteur, du faiseur de tours de passe-passe; habileté dans l'escamotage.
PRESTIGE..... Pre-s-ti-g-e, *s. m.*..... Illusion, magie; sortilége; fascination; séduction, imposture, surprise, tromperie.
PRESTIGIEUX..... Pre-s-ti-g-i-eu, *adj.*... *Sav.* Captieux, artificient; qui fascine, ensorcelle; ébouissant; spécieux, vain, illusoire.
PERSTIGIATEUR..... Pre-s-ti-g-i-at-eur, *s. m.* *Sav.* Enchanteur, imposteur, magicien; sorcier, trompeur.
PRÊT. *V. Parer.* Prêt..... (Pr, *rad. probable de* PREMIER, PRÈS, PROMPT, PRESTE, *etc.*) Qui a pris toutes ses mesures.
APPRÊT..... A-p-pr-ê-t, *s. m.*..... Préparatif, appareil. Préparation, colle; assaisonnement. Façon qu'on donne. Affectation.
APPRÊTS..... A-p-pr-ê-ts, *s. m.*..... Tout ce qu'on dispose de pompe, de solennité, d'éclat pour un but déterminé.
APPRÊTE..... A-p-pr-ê-t-e, *s. f.*..... Mouillette, tranche de pain étroite et longue pour tremper dans un œuf à la coque.
APPRÊTER..... A-p-pr-ê-t-er, *ver.*..... Préparer, mettre en état; disposer; assaisonner. Donner occasion, sujet. Donner le lustre.
APPRÊTÉ..... A-p-pr-ê-t-é, *adj.*..... Préparé; assaisonné; accommodé. Disposé, ajusté pour. Affecté, maniéré, guindé.
APPRÊTEUR..... A-p-pr-ê-t-eur, *s. m.*.... Ouvrier qui apprête, qui donne l'apprêt à l'étoffe. Qui fait les préparations. Peintre sur verre.
APPRÊTOIR..... A-p-pr-ê-t-oir, *s. m.*.... Selle de bois à quatre pieds fixée pour apprêter ou râper l'étain.
INAPPRÊTÉ..... In-a-p-pr-ê-t-é, *adj.*.... Qui n'a point été apprêté; qui est sans apprêt.
PRÊT..... Pr-ê-t..... Appointement, paye, solde ordinaire du soldat; somme avancée aux soldats et sous-officiers.
PRÊTER..... Pr-ê-t-er, *ver.*..... Donner à charge de rendre; remettre pour un temps.—SE PRÊTER. S'allonger, s'étendre, etc.
SE PRÊTER..... Se-pr-ê-t-er, *ver.*..... S'adonner, se laisser aller; favoriser, tolérer, aider; céder, consentir; se déconvrir.
PRÊTEUR..... Pr-ê-t-eur, *s. m.*..... Qui prête de l'argent ou autre chose.
PRÊTE-NOM..... Pr-ê-t-e-nom, *s. m.*..... Qui laisse faire en son nom un acte utile à un autre; qui l'autorise à user de son nom.
PERSTATION..... Pr-est-at-ion, *s. f.*..... Action de prêter serment, de jurer, de rendre foi et hommage au seigneur; redevance.
REPRÊTER..... Re-pr-ê-t-er, *ver.*..... Prêter de nouveau; prêter une seconde fois la même chose.
INTERPRÈTE. *V. Intérêt.* Inter-pr-ê-t-e, *s. m.*.... Qui explique; qui traduit à deux étrangers leurs paroles respectives; commentateur; devin.
INTERPRÉTÉ..... Inter-pr-ê-t-é, *adj.*..... Expliqué; traduit; dont le sens est éclairci; commenté; deviné; pris, envisagé, considéré.
INTERPRÉTER..... Inter-pr-ê-t-er, *ver.*.... Traduire d'une langue en l'autre; expliquer; débrouiller. Induire, déduire; prendre en mal.
INTERPRÉTATEUR..... Inter-pr-ê-t-at-eur, *s. m.* Celui qui interprète; commentateur; traducteur; qui tire des conséquences d'un texte, etc.
INTERPRÉTATION..... Inter-pr-ê-t-at-ion, *s. f.* Explication; commentaire; éclaircissement; imputation à mal; traduction, version.
INTERPRÉTATIF..... Inter-pr-ê-t-at-if, *adj.*.. Explicatif; qui interprète, développe; qui sert a devinер le sens vrai.
INTERPRÉTATIVEMENT. Inter-pr-ê-t-at-ive-m' *adv. Inus.* De manière à développer, à manifester, à découvrir le sens véritable.
MESINTERPRÉTER..... Mé-s-inter-pr-ê-t-er, *ver.* INUS. Interpréter défavorablement; prendre en mauvaise part; voir, tourner en mal.
EMPRUNT..... Em-pr-u-n-t, *s. m.*..... Argent, chose demandée en prêt; chose empruntée; demande en prêt.
D'EMPRUNT..... D'-em-pr-u-n-t, *adv.*.... Factice; artificiel; postiche; contrefait par art; fait à plaisir, par imitation, par art.

Digitized by Google

PRÉTÉRIT, *s. m.* Expression par terminaison de la circonstance du passé dans l'action du verbe. (Grammaire.)

PRÊTRE, *s. m.*... Revêtu d'un ministère sacré ; chargé d'un culte religieux ; consacré au service de Dieu, d'un culte.

PREUVE, *s. f.*... Ce qui établit une vérité. Titre, pièce justificative. Témoignage ; allégation. Démonstration.

PRÉVARIQUER, *ver.* Abuser du pouvoir ; trahir les intérêts, la cause qu'on doit soutenir ; forfaire ; malverser

---

EMPRUNTER ..... Em-pru-n-t-er, *ver*.... Demander et recevoir à crédit ; prendre en prêt. Recevoir, tirer, faire venir de.

EMPRUNTÉ..... Em-pr-u-n-té, *adj*.... Pris à crédit, en prêt. Étranger ; qui est à un autre. Factice ; embarrassé, gauche. Faux, déguisé.

EMPRUNTEUR..... Em-pr-u-n-eur, *s. m.*.. Celui qui emprunte ; débiteur ; qui a l'habitude de recourir aux emprunts.

REMPRUNTER..... R-em-pr-u-n-t-er, *ver*.. Emprunter encore, de nouveau ; contracter, faire de nouvelles dettes.

PRÉTÉRIT. Prétér-it..... *Sav.* (PRÆ, *avant* ; TER, *trois fois* ; IT, va. Lat. ETY.) Temps d'un verbe qui marque le passé.

PRÉTERITION..... Prétér-it-ion, *s. f.*.... *Sav.* PRÉTERMISSION. Omission d'un héritier nécessaire dans un testament romain.

PRETERITION..... Prétér-it-ion, *s. f.*.... Figure de rhétorique qui consiste à feindre en apparence d'omettre une chose dont on parle.

PRÊTRE. Prêtr-e..... (PRESBUS, *vieillard*. Gr.) Fonctionnaire d'un culte.

PRÊTRESSE..... Prêtr-esse, *s. f.*..... Femme attachée au service d'une divinité.

PRÊTRISE..... Prêtr-ise, *s. f.*..... Sacerdoce ; ordre qui confère les droits et le caractère de prêtre. Dignité, fonctions de prêtre.

PRESTOLET..... Prest-ol-et, *s. m.*..... Petit bout de prêtre ; prêtre sans considération ; ecclésiastique méprisé.

PRÊTRAILLE..... Prêtr-aille, *s. f.*..... Tas de méchants prêtres ; parti, corps des prêtres en tant que ligués contre l'esprit public.

ARCHIPRÊTRE..... Arch-i-prêtr-e, *s. m.*.. *Sav.* Curé, prêtre revêtu d'une dignité qui lui donnait une prééminence sur les autres.

ARCHIPRÊTRÉ..... Arch-i-prêtr-é, *s. m.*... *Sav.* Étendue de la juridiction de l'archiprêtre dans un certain territoire.

PRESBYTÈRE..... Presbytèr-e, *s. m.*..... Maison, demeure du curé, du prêtre ; cure. Conseil de prêtres auprès de l'évêque.

PRESBYTERIEN..... Presbytér-ien, *s. m.*.... *Sav.* Protestant anglais qui rejette l'autorité épiscopale.—*Adj.* Relatif aux presbytériens.

PRESBYTÉRIANISME.. Presbytér-ian-isme, *s. m.* *Sav.* Doctrine propre aux presbytériens ; secte, association, règles, croyances des presbytériens.

PRESBYTERAL..... Presbytér-al, *adj*..... *Sav.* Qui appartient à l'ordre de la prêtrise ; propre, affecté au prêtre.

ARCHIPRESBYTÉRAL... Arch-i-presbytér-al, *adj.* *Sav.* Qui dépend de l'archiprêtre ; qui le regarde, le concerne ; qui y est relatif.

ARCHIPRESBYTÉRAT... Arch-i-presbytér-at, *adj.* *Sav.* Dignité, fonctions, privilége d'archiprêtre ; durée, actes, administration de l'archiprêtre.

PREUVE. *V. Probe.* Preu-v-e..... Opération pour vérifier un calcul. Examen, contrôle. Marque, signe. Raison de croire.

SEMI-PREUVE..... Se-mi-preu-v-e, *s. f.*.... Commencement de preuve dont on tire des indices ; probabilité ; présomption ; vraisemblance.

PROUVER..... Prou-v-er, *ver*..... Démontrer, établir la vérité ; justifier par titres, témoins, autorités, etc. Montrer, marquer.

PROUVÉ..... Prou-v-é, *adj*..... Justifié, démontré par des raisonnements, des témoignages ; évident ; vérifié ; certifié.

REPROUVER..... Re-prou-v-er, *ver*..... Prouver de nouveau ; faire une preuve nouvelle, une seconde démonstration.

PROBABLE..... Pro-b-able, *adj*..... Qui paraît vrai, raisonnable ; fondé en raison ; spécieux, vraisemblable ; croyable, sensé.

PROBABLEMENT..... Pro-b-able-ment, *adv*... Vraisemblablement ; apparemment ; raisonnablement ; selon toute apparence.

PROBABILISME..... Pro-b-abil-is-me, *s. m.* *Sav.* Doctrine qui enseigne qu'en morale on peut en conscience suivre une opinion probable.

PROBABILISTE..... Pro-b-abil-ist-e, *s. m.*.. *Sav.* Qui admet qu'en sûreté de conscience on peut, en morale, suivre une opinion probable.

PROBABILITÉ..... Pro-b-abil-it-é, *s. f.*.... Vraisemblance, air, apparence de vérité ; chance possible ; éventualité supposable.

IMPROBABLE..... Im-pro-b-able, *adj*..... Dénué de probabilité ; invraisemblable ; incroyable ; inadmissible ; déraisonnable, sans preuve.

IMPROBABLEMENT.... Im-pro-b-able-m*t, *adv.* Invraisemblablement ; d'une manière qui ne peut se soutenir par la raison ; sans probabilité.

IMPROBABILITÉ..... Im-pro-b-abil-it-é, *s. f.* Qualité de ce qui est improbable, de ce qu'on ne peut avec raison supposer ; conjecture.

PROBANTE..... Pro-b-ante, *adj*..... *Sav.* Qui sert de preuve ; qui établit ; démonstratif, convaincant (raison, formalité de justice).

PROBATOIRE..... Pro-b-at-oire, *adj*..... *Sav.* Qui constate, qui certifie la capacité d'un aspirant à un grade de l'université (acte).

PREUX. *V. Brave*..... Preu-x, *adj*..... Qui a fait preuve de bravoure ; vaillant, courageux ; ferme ; valeureux ; intrépide, hardi.

PROUESSE..... Prou-esse, *s. f.*..... Action de preux ; acte de courage, de vaillance, bravoure. Excès de débauche, esclandre.

APPROUVER..... A-p-prou-v-er, *ver*..... Agréer ; juger, trouver louable, estimable. Ratifier, consentir, autoriser publiquement.

APPROUVÉ..... A-p-prou-v-é, *adj*..... Ratifié ; consenti ; trouvé bon, digne d'estime ; accepté ; acquiescé ; alloué ; vu.

DÉSAPPROUVER..... De-s-a-p-prou-v-er, *ver*. Blâmer, condamner, trouver mauvais ; désavouer ; ne pas reconnaître, ni ratifier ; rejeter.

IMPROUVER..... Im-prou-v-er, *ver*..... Désapprouver, blâmer ; censurer, condamner. Désavouer ; rejeter ; ne pas ratifier.

REPROUVER..... Ré-prou-v-er, *ver*..... Désapprouver ; rejeter. Proscrire ; condamner ; maudire, chasser ; livrer aux peines éternelles.

REPROUVÉ..... Ré-prou-v-é, *s. m.*..... Rejeté, proscrit ; damné ; frappé de malédiction ; maudit ; pervers ; qui inspire l'horreur.

APPROBATION..... A-p-pro-b-at-ion, *s. f.*.. Action d'approuver ; agrément, consentement ; aveu ; ratification, acceptation ; éloge.

APPROBATIF..... A-p-pro-b-at-if, *adj*.... Qui contient, qui marque approbation ; fait pour approuver, pour consentir.

APPROBATEUR..... A-p-pro-b-at-eur, *s. m.* Qui agrée, qui approuve ; qui donne des témoignages d'assentiment, de faveur.

APPROBATIVEMENT... A-p-pro-b-at-ive-m*t, *adv.* D'une manière approbative ; en consentant ; en donnant son assentiment ; affirmativement.

DÉSAPPROBATEUR.... Dé-s-a-p-pro-b-at-eur, *s. m.* Qui a l'habitude de désapprouver, de blâmer ; qui désapprouve par caractère ; frondeur.

DÉSAPPROBATION.... Dé-s-a-p-pro-b-at-ion, *s. f.* Action de désapprouver ; blâme, censure ; défaveur ; refus d'acquiescer.

IMPROBATION..... Im-pro-b-at-ion, *s. f.*... Action d'improuver ; blâme, reproche, censure ; condamnation ; désaveu ; répréhension.

IMPROBATEUR..... Im-pro-b-at-eur, *adj*.... Qui désapprouve ; qui marque, qui implique mécontentement, blâme, improbation.

RÉPROBATION..... Ré-pro-b-at-ion, *s. f.*.... Rejet, condamnation, proscription ; blâme ; damnation éternelle ; action de réprouver.

RÉPROBATEUR..... Ré-pro-b-at-eur, *adj*.... Qui annonce, qui exprime la réprobation ; qui réprouve, blâme, condamne.

EXPROBATION..... Ex-pro-b-at-ion, *s. f.*... *Sav. Inus.* Action de reprocher, de refuser son consentement ; reproche.

ÉPREUVE..... É-preu-v-e, *s. f.*..... Essai, expérience ; vérification ; noviciat ; tentation ; ce qui éprouve, montre, fait reconnaître

ÉPREUVE..... É-preu-v-e, *s. f.*..... Imprimé à corriger, à lire en imprimerie. Planche, estampe, etc., à justifier. Scrutin électoral

CONTRE-ÉPREUVE.... Contr-e-é-preu-v-e, *s. f.* Estampe, dessin tiré à rebours. Vote contraire à l'épreuve ; épreuve du contre-vote.

CONTRE-ÉPREUVE.... Contr-e-é-preu-v-e, *s. f.* Faire une contre-épreuve d'un objet d'art ; feuille tirée d'un objet d'art.

CONTRE-ÉPREUVER.... Contr-e-é-preu-v-er, *ver*.. Faire une contre-épreuve d'une gravure, d'une peinture, d'un dessin.

ÉPROUVER..... É-prou-v-er, *ver*..... Essayer, expérimenter, tenter. Vérifier ; reconnaître. Ressentir ; sentir. Souffrir ; être en butte.

ÉPROUVÉ..... É-prou-v-é, *adj*..... Inaltérable ; inébranlable ; sûr ; à toute épreuve ; sur qui on peut compter. Senti ; reconnu ; vu.

ÉPROUVETTE..... É-prou-v-ette, *s. f.*..... Instrument à vérifier la qualité, l'état, les propriétés des choses ; sonde, machine à éprouver

PROBATION..... Pro-b-at-ion, *s. f.*..... *Sav.* Apprentissage, épreuve, essai. Temps d'épreuve des novices d'un couvent ; noviciat.

PROBATIQUE..... Pro-b-at-ique, *adj*..... *Sav.* Qui sert à consacrer, à purifier. (La piscine probatique des victimes à Jérusalem.)

PRÉVARIQUER. Pré-var-iq-u-er..... Manquer avec mauvaise foi à ses devoirs. Abuser du pouvoir public dans un intérêt privé.

PRÉVARICATEUR..... Pré-var-ic-at-eur, *s. m.* Qui prévarique ; qui fait servir ses fonctions à ses passions ; qui viole les lois de la morale.

PRÉVARICATION..... Pré-var-ic-at-ion, *s. f.* Trahison des intérêts, des droits qu'on est chargé de défendre dans l'administration publique

Digitized by Google

PRÉVÔT, *s. m.*... Officier public chargé de certaine juridiction ou de certaine part dans l'administration des villes.
PRIAPE, *s. m.*.... Fils de Bacchus et de Vénus, honoré des anciens comme dieu des parties sexuelles de l'homme.
PRIÈRE, *s. f.*.... Demande soumise, humble, à titre de faveur, de grâce; invitation, sollicitation.
PRIVÉ, *adj.*..... Particulier; propre; secret; qui n'est pas public; qui n'a aucune fonction, aucune charge publique.
PRIVER, *ver*.... Ôter, déposséder; frustrer; dépouiller; empêcher de jouir d'une chose, d'un droit.
PRIX, *s. m.*..... Estimation; ce que vaut, ce que coûte une chose; ce qu'on donne pour l'obtenir. Évaluation.

PRÉVÔT. Prévôt..... (**Pré**, *avant;* **vôt**, *rad. de* poser. C-G.) (*De* prévois.) Chef; directeur; officier supérieur.
PRÉVÔTÉ..... Prévôt-é, *s. f.*..... Qualité, fonction, juridiction, territoire du prévôt.
PRÉVÔTAL..... Prévôt al, *adj.*..... Concernant la juridiction, du prévôt; relatif à certains tribunaux criminels et politiques.
PRÉVÔTALEMENT.... Prévôt-al-e-ment, *adv.*. Selon la juridiction du prévôt; devant lui. A la manière des cours prévôtales; sans appel.
PRIAPE. Priap-e..... *Sav.* (Priapos, *dieu des jardins, membre viril.* Gr.) Dieu des jardins.
PRIAPÉE..... Priap-ée, *s. f.*..... *Sav.* Pièce de poésie obscène; peinture licencieuse.
PRIAPISME..... Priap-isme, *s. m.*..... *Sav.* Maladie qui consiste dans une érection continuelle et très-douloureuse.
PRIAPES DE MER.... Priap-e-de-mer, *s. m.*. *Sav. Inus.* Sorte de mollusques qui ont quelques rapports avec le membre viril.
PRIAPOLITHES..... Priap-o-lithe, *s. m.*.... *Sav.* Pétrifications des priapes de mer.
PRIÈRE. Pri-ère..... Supplication; élévation de l'esprit à Dieu; acte, vœu, oraison adressée à Dieu. Intercession.
PRIER..... Pri-er, *ver*..... S'adresser à Dieu, aux saints; les implorer. Demander, requérir en grâce. Inviter. Réclamer.
PRIÉ..... Pri-é, *adj.*..... Invité, convié, convoqué; mandé, sommé, appelé; engagé; sollicité de; supplié.
PRIE-DIEU..... Pri-e-Dieu, *s. m.*..... Pupitre à marchepied où l'on se met à genoux pour prier Dieu.
DÉPRIER..... Dé-pri-er, *ver*..... Dédire, contremander; révoquer; retirer une invitation; décommander; **dégager sa parole.**
REPRIER..... Re-pri-er, *ver*..... Prier de nouveau; renouveler sa prière; insister sur une prière déjà faite; prier **à son tour.**
PRÉCAIRE..... Pré-c-aire, *adj.*..... Possédé, occupé par tolérance, par concession, par emprunt, par prière. Passager, révocable.
PRÉCAIREMENT..... Pré-c-aire-ment, *adv.*.. D'une manière précaire, incertaine, provisoire, révocable; par grâce; par tolérance.
DÉPRÉCATIF..... Dé-pré-c-at-if, *adj.*.... *Sav.* Fait, disposé, administré, accommodé en prière. (Administration d'un sacrement.)
DÉPRÉCATION..... Dé-pré-c-at-ion, *s. f.*... Invocation, souhait de bien ou de mal (figure de rhét.). Prière soumise, humble, expiatoire.
IMPRÉCATION..... Im-pré-c-at-ion, *s. f.*... Invocation, appel à la vengeance divine; malédiction, souhait de malheur. (Figure de rhét.)
IMPRÉCATOIRE..... Im-pré-c-at-oire, *adj.*.. Qui se fait avec imprécation; qui appelle la malédiction, l'exécration, le malheur.
PRIVÉ. *V. Priver.* Privé..... Personnel; individuel. Apprivoisé, adouci; civilisé; familier; familiarisé.
PRIVE..... Priv-e, *s. m.*..... Lieu d'aisances; lieu des nécessités d'une maison; latrines, commodités.
PRIVER..... Priv-er, *ver*..... Rendre privé; apprivoiser; familiariser. Civiliser. Dompter; accoutumer.
PRIVEMENT..... Priv-é-ment, *adv.*..... D'une manière privée, familière, libre. Licencieusement; avec des privautés.
PRIVAUTÉ..... Priv-aut-é, *s. f.*..... Familiarité extrême; accès libre; intimité; geste, procédé licencieux, liberté avec les femmes.
PRIVATIVEMENT..... Priv-at-ive-ment, *adv.*. Exclusivement; à l'exclusion, par préférence; par exception; par privilége.
PRIVILÉGE..... Priv-i-lége, *s. m.*..... Droit, faculté, licence exclusive; acte constitutif de privilége, d'hypothèque; grâce, faveur.
PRIVILÉGIE..... Priv-i-lége-é, *s. m.*..... Prérogative, avantage, distinction, préférence sur les autres. Don, avantage de la nature.
PRIVILÉGIÉ..... Priv-i-lége-é, *adj.*..... Qui jouit d'un privilége. Avantagé; préféré. Fondé sur un privilége. Doué; doté.
APPRIVOISER..... A-p-priv-ois-er, *ver*.... Rendre, devenir doux, traitable, moins farouche; accoutumer; familiariser; dompter, dresser.
APPRIVOISÉ..... A-p-priv-ois-é, *adj*..... Devenu, rendu doux; privé; adouci, accoutumé, civilisé; dompté, familiarisé, dressé.
APPRIVOISEMENT..... A-p-priv-ois-e-ment, *adv. Inus.* Action d'apprivoiser, d'adoucir, d'habituer, de rendre docile, familier.
INAPPRIVOISABLE..... In-a-p-priv-ois-able, *adj.* Qui ne peut être apprivoisé; qui demeure sauvage, farouche, intraitable.
PRIVER. Priv-er..... Isoler; retrancher, soustraire; perdre; s'abstenir, se refuser, se dépouiller.
PRIVÉ..... Priv-é, *adj.*..... Dépossédé; dénué, dépourvu; isolé; frustré.
PRIVATION..... Priv-at-ion, *s. f.*..... Perte, absence, manque, défaut d'une chose nécessaire. Dépouillement; spoliation; abstinence.
PRIVATIF..... Priv-at-if, *adj*..... Qui sert à exprimer, à marquer dans les langues privation, destruction, négation. (Particule.)
PRIVATIVEMENT..... Priv-at-ive-ment, *adv.*. Exclusivement; avec exclusion; à l'exception; par exclusion, retranchement, spoliation.
PRIX. Pri-x..... Récompense qu'on donne au vainqueur d'un concours. Salaire, payement; peine, châtiment.
PRIX POUR PRIX..... Pri-x-pour-pri-x, *adv.*.. Tout compté; en proportion; compensation faite; tout rabattu; décidément
AU PRIX DE..... Au-pri-x-de, *prép.*..... En comparaison de; au regard de; auprès de; relativement à; proportion gardée.
À TOUT PRIX..... À-tout-pri-x, *adv.*..... Quoi qu'il coûte; coûte que coûte; vaille que vaille; absolument; nécessairement.
PRISER..... Pri-s-er, *ver*..... Mettre à prix; estimer, évaluer; faire l'estimation de; faire cas, avoir bonne opinion; vanter.
PRISÉE..... Pri-s-ée, *s. f.*..... Prix mis par l'officier des enchères publiques aux choses qui y sont criées; enchères.
PRISEUR..... Pri-s-eur, *s. m.*..... Huissier, officier qui dirige la vente des criées, fixe le prix aux enchères et adjuge les objets.
APPRISE..... A-p-pri-s-e, *s. f.*..... *Inus.* Prisée, appréciation, évaluation, estimation; taux, valeur; fixation de la valeur.
DÉPRI..... Dé-pri, *s. m.*..... *Inus.* Remise, rabais qu'on demandait au seigneur sur les lods et ventes d'une terre à acquérir.
DÉPRISER..... Dé-pri-s-er, *ver*..... Mettre au-dessous de la valeur; dénigrer; témoigner du mépris; rabaisser, ravaler, mésestimer.
DÉPRISANT..... Dé-pri-s-ant, *adj*..... Qui n'est pas très-goûté; peu estimé; dénigrant; qui entraîne quelque chose de méprisant.
MÉPRIS. *V. Prendre.* Mé-pri-s, *s. m.*..... Dédain, déconsidération, manque d'égard, d'estime; indignité; avilissement.
AU MÉPRIS DE..... Au-mé-pri-s-de, *prép.*.. Au préjudice, en violation; sans égard pour; en mépris de.
MÉPRISER..... Mé-pri-s-er, *ver*..... Avoir du mépris; faire peu de cas, peu d'estime; braver, dédaigner; s'élever **au-dessus.**
MÉPRISANT..... Mé-pri-s-ant, *adj*..... Qui marque du mépris; dédaigneux, contempteur; fier, hautain, insolent.
MÉPRISABLE..... Mé-pri-s-able, *adj*..... Digne de mépris; qu'il faut mépriser; abject, vil, ignoble; dédaignable (Montaigne).
PRÉCIEUX..... Pré-ci-eux, *adj.*..... De grand prix; de grand mérite; utile; affecté. Cher, bien aimé. Rare, merveilleux.
PRÉCIEUSE..... Pré-ci-euse, *s. f.*..... Femme affectée, qui donne un grand prix à ses airs, manières, langage, etc.; pimbêche.
PRÉCIEUSEMENT..... Pré-ci-euse-ment, *adv.*. Avec grand soin; comme une chose de prix; à grand prix, chèrement, richement.
PRÉCIOSITÉ..... Pré-ci-os-it-é, *s. f.*.... *Sav.* Affectation; afféterie; manière, air, langage apprêté, compassé, recherché, outré.
APPRÉCIER..... A-p-pré-ci-er, *ver*.... Évaluer, fixer le prix, la valeur; mettre à prix; priser; juger, critiquer; connaître le mérite.
APPRÉCIÉ..... A-p-pré-ci-é, *adj*..... Évalué, prisé; jugé, estimé à sa valeur, à son mérite; connu dans ses qualités et ses défauts.
APPRÉCIABLE..... A-p-pré-ci-able, *adj*... Dont on peut connaître, évaluer, mesurer le poids, la grandeur, la durée, etc.
INAPPRÉCIABLE..... In-a-p-pré-ci-able, *adj.* Qui ne peut être apprécié, déterminé. Impayable; d'un prix infini; inestimable.

Digitized by Google

PROBE, *adj.*..... Bon, droit, juste, exact, ponctuel ; intègre, fidèle observateur des lois de la morale et de l'équité.
PROBLÈME, *s. m.* Question à résoudre dans les sciences, dans la morale ; proposition à soutenir pour et contre.
PROCHE, *adj*..... Voisin; qui est près. Qui va arriver. Parent ; qui se touche par le sang; attenant, contigu.
PRODIGE, *s. m.*.. Effet étonnant, surnaturel ; événement rare ; miracle, merveille ; chef-d'œuvre ; monstre.
PRODIGUE, *adj.*.. Qui dissipe son bien en excessives et folles dépenses ; dépensier ; généreux ; libéral ; dilapidateur.
PROFANE, *adj*.... Contraire au respect des choses sacrées ; impie ; irrévérent ; étranger à la religion, hors de son sein.
PROFESSER, *ver*. Avouer, reconnaître hautement, publiquement ; soutenir en public ; enseigner ; pratiquer ; exercer.

APPRÉCIATEUR..... A-p-pré-c-i-at-eur, s.m. Estimateur, priseur ; celui qui apprécie, qui met un prix, qui juge, qui prononce sur.
APPRÉCIATIF..... A-p-pré-c-i-at-if, *adj*.. Qui marque l'appréciation ; qui contient, qui indique, qui marque l'évaluation.
APPRÉCIATION..... A-p-pré-c-i-at-ion, *s. f.* Estimation, fixation de la valeur; prisée, taux, taxation ; mise à prix.
RÉAPPRÉCIATION..... Ré-a-p-pré-c-i-at-ion, *s. f.* Nouvelle appréciation ; nouvelle évaluation ; estimation renouvelée, recommencée d'une chose.
DÉPRÉCIER..... Dé-pré-c-i-er, *ver*..... Décréditer; mettre au-dessous du prix, du mérite ; rabaisser la valeur ; ravaler.
DÉPRÉCIÉ..... Dé-pré-c-i-é, *adj*..... Avili; dénigré; mis au-dessous de son prix, de sa valeur, de son mérite; ravalé; rabaissé.
DÉPRÉCIATION..... Dé-pré-c-i-at-ion, *s. f.*.. État d'une chose dépréciée ; dénigrement.

PROBE. *V. Preuve*. Pro-b-e..... (Prob, *rad. de* brave, preux, preuve, *etc*.) Attaché, dévoué à la justice, à la vertu.
PROBITÉ..... Pro-b-it-é, *s. f.*..... Droiture de cœur qui fait sentir et pratiquer les devoirs de la morale. Attachement à la vertu.
IMPROBITÉ..... Im-pro-b-it-é, *s. f.*.... Indélicatesse; manque de probité, de justice, d'honnêteté, de droiture de cœur, d'intégrité.

PROBLÈME. Problèm-e..... Ce qui est douteux, contestable. Chose à découvrir. Être inconcevable, difficile à pénétrer.
PROBLÉMATIQUE..... Problém-at-ique, *adj*... Douteux, équivoque, indécis ; obscur ; dont on peut soutenir le pour et le contre.
PROBLÉMATIQUEMENT. Problèm-at-ique-m[1], *adv*. D'une manière problématique, douteuse, indéterminée; avec le pour et le contre.

PROCHE (*Tableaux*). Proch-e, *prép*..... (Pr, *rad. de* près, premier, prendre, *etc*.) Près, auprès, à côté, non loin de; aux environs.
DE PROCHE EN PROCHE. De-proch-e-en-proche, *adv*. Pied à pied ; petit à petit ; de l'un à l'autre ; peu à peu ; par degrés ; de voisinage en voisinage.
PROCHAIN..... Proch-ain, *adj*..... Qui est proche ; attenant, joignant; voisin. Près d'arriver ; non éloigné ; present.
PROCHAIN..... Proch-ain, *s. m.*..... Chaque homme en particulier ; tous les hommes en général ; les autres ; autrui.
PROCHAINEMENT..... Proch-ain-e-ment, *adv*. Bientôt ; dans un temps peu éloigné; dans peu de jours ; avant peu de temps.
APPROCHE..... A-p-proch-e, *s. f.*..... Mouvement vers ; ce qui avance ; abord. Réunion ou séparation fautive des lettres ou des mots.
APPROCHES..... A-p-proch-es, *s. f.*..... Abord, accès d'une place, d'un camp ; ouvrages avancés pour parvenir sous les murs assiégés.
APPROCHER..... A-p-proch-er, *ver*..... Avancer, mettre près; arriver; avoir accès. Ressembler. Appliquer. Joindre. Deviner presque.
APPROCHANT..... A-p-proch-ant, *adj*.... Qui a quelque ressemblance, quelque rapport ; tenant de ; tirant à.—*Adv. prép.* À peu près.
RAPPROCHER..... R-a-p-proch-er, *ver*.... Approcher de nouveau, de plus près. Rassembler ; mettre en regard. Réunir ; raccommoder.
RAPPROCHÉ..... R-a-p-proch-é, *adj*.... Remis auprès, en regard, à côté; réuni ; rassemblé ; raccommodé; récouellié ; rapatrié.
RAPPROCHEMENT..... R-a-p-proch-e-ment, *s. m.* Réunion, rajustement. Récouciliation, raccommodement. Comparaisons de choses, d'idées, etc.
REPROCHE..... Re-proch-e, *s. m.*..... Ce qu'on rappelle pour le censurer ; réprimande ; objection ; raison, motif de récusation.
REPROCHER..... Re-proch-er, *ver*..... Objecter ; rappeler un acte, un fait blâmable ; reprendre ; trouver à redire ; accuser. Récuser.
REPROCHÉ..... Re-proch-é, *adj*..... Objecté ; rappelé avec amertume comme oublié avec ingratitude ; récusé; blâmé ; réprimandé.
REPROCHABLE..... Re-proch-able, *adj*.... Qui mérite des reproches; répréhensible ; récusable, suspect; dont on doit se méfier.
IRREPROCHABLE..... I-r-ré-proch-able, *adj*.. Qui ne mérite aucun reproche; honnête; intègre ; irrécusable ; digne de toute confiance.
IRREPROCHABLEMENT.. I-r-ré-proch-able-m[1], *adv*. D'une manière irréprochable ; honnêtement ; vertueusement, dignement.
CONTRE-APPROCHES.. Contre-a-p-proch-es, *s. f.* Travaux des assiégés pour aller au-devant des approches des assiegeants.
PROXIMITÉ..... Prox-im-it-é, *s. f.*..... Voisinage; contiguité ; alentours. Alliance ; parenté, consanguinité.
APPROXIMER..... A-p-prox-im-er, *ver*..... *Sav.* Être très-voisin ; toucher à ; se ressembler ; entrer l'un dans l'autre.
APPROXIMATION..... A-p-prox-im-at-ion, *s. f.* *Sav.* Action d'approcher de plus en plus de l'exactitude dans une valeur, un calcul, etc.
APPROXIMATIF..... A-p-prox-im-at-if, *adj*.. *Sav.* À peu près exact; fait par approximation en approchant de plus en plus de la vérité.
APPROXIMATIVEMENT.. A-p-prox-im-at-iv-em[1], *adv*. Par approximation ; de manière à approcher de plus en plus de l'exactitude.

PRODIGE. Pro-di-g-e..... (Pro, pour, pour, *devant*, *loin* ; tgr, *rad. d'*agir, *acte*.) Ce qui excelle ; ce qui est inouï.
PRODIGIEUX..... Pro-di-g-i-eux, *adj*..... Admirable, extraordinaire; merveilleux ; étonnant ; rare, surprenant ; monstrueux.
PRODIGIEUSEMENT.... Pro-di-g-i-eux-m[1], *adv*.. Excessivement; étonnamment ; étrangement, à un point inouï, exorbitant.

PRODIGUE. Pro-di-g-ue..... (Pro, *loin*, *devant* ; igue, *rad. d'*agir, *jetant*.) Dissipateur ; désordonné dans ses dépenses.
PRODIGUER..... Pro-di-g-u-er, *ver*..... Donner à profusion, dépenser, dissiper follement ; dilapider; ne rien ménager.
PRODIGALITÉ..... Pro-di-g-al-it-é, *s. f.*... Caractère, habitude, vice du prodigue; profusion, libéralité; largesse demesurée.
PRODIGALEMENT..... Pro-di-g-al-e-ment, *adv*. Avec prodigalité ; en prodigue ; sans épargne, avec profusion; en dilapidateur.

PROFANE. Profan-e..... (Pro, *loin*, fanum, *temple*. Lat. Etym.) Qui n'est pas initié; indigne de. Commun. Grossier.
PROFANER..... Profan-er, *ver*..... Abuser des choses saintes, les traiter sans respect, les prostituer. Deshonorer, souiller.
PROFANE..... Profan-é, *adj*..... Insulté, souillé ; outrage; flétri, deshonoré ; faux. Traité sans respect, avec indignité.
PROFANATEUR..... Profan-at-eur, *s. m.*.... Qui profane les choses saintes, qui en fait un mauvais usage ; impie ; sacrilège.
PROFANATION..... Profan-at-ion, *s. f.*.... Irrévérence, impiété contre la religion. Abus, usage indécent des choses rares et précieuses.

PROFESSER. Pro-fes-s-er..... (Pro, *en avant* ; fes, *rad. de* foi, fest, fête, fasse, *cri, parole, éclat*.)
PROFÈS..... Pro-fès, *adj*..... Qui a fait ou prononcé ses vœux ; engagé dans un ordre monastique après un noviciat.
PROFESSEUR..... Pro-fes-s-eur, *s. m.*..... Docteur, instituteur ; qui enseigne quelque science ou quelque art ; qui en fait profession.
PROFESSION..... Pro-fes-s-ion, *s. f.*..... Déclaration publique d'une doctrine, d'une croyance ; foi. Acte solennel des vœux de religion.
PROFESSION..... Pro-fes-s-ion, *s. f.*..... Etat, emploi, métier; art qu'on exerce ; condition dans la vie ; occupation, travail habituel.
PROFESSORAL..... Pro-fes-s-or-al, *adj*..... Qui tient, qui a rapport, qui est propre à la qualité, à la condition de professeur.
PROFESSORAT..... Pro-fes-s-or-at, *s. m.*.. Emploi, état, condition, enseignement du professeur; exercice, durée de cet emploi.
EX PROFESSO..... Ex-pro-fes-s-o, *adv*.... *Sav.* À fond ; d'une manière complète.
À CONFESSE..... À-co-fes-s-e, *adv*..... Déclaration, confession, avec de ses fautes au prêtre catholique pour en obtenir l'absolution.
CONFESSER..... Co-n-fes-s-er, *ver*..... Avouer, demeurer d'accord. Déclarer publiquement sa croyance.
CONFESSER..... Co-n-fes-s-er, *ver*..... Confier, avouer, révéler ses péchés, ses fautes secrètes à Dieu ou au prêtre ; les ouïr, entendre.
CONFESSEUR..... Co-n-fes-s-eur, *s. m.*.... Prêtre qui confesse les pénitents. Celui qui, sans être martyr, confessait la foi chrétienne.

Digitized by Google

PROLÉTAIRE, *s. adj.* Personne pauvre, sans fortune, qui supporte le poids du jour et a peine à vivre de ses bras.

PROMPT, *adj.* . . . Soudain ; qui ne tarde pas ; qui passe vite ; vif, actif, diligent ; subit, expéditif.

PRÔNE, *s. m.* . . . Instruction chrétienne qui se fait en chaire les dimanches. Sermon. Remontrance importune.

PROPHÈTE, *s. m.* Qui prédit l'avenir ; inspiré ; devin ; augure ; qui découvre les choses cachées, les choses à venir.

PROPICE, *adj.* . . Favorable ; clément ; indulgent ; qui protége, secourt, soutient, facilite ; prospère ; heureux.

PROPRE, *adj.* . . . Net, pur ; approprié, ajusté, arrangé, bienséant ; orné, paré ; qui n'est pas sale ; tout blanc.

PROPRE, *adj.* . . . . Qui appartient exclusivement ; personnel ; exact, précis ; spécial ; particulier ; essentiel.

PROROGER, *ver.* Prolonger le terme, le délai ; retarder, étendre la durée d'une chose ; différer, suspendre.

CONFESSION. . . . . . Co-n-fes-s-ion, *s. f.* . . . . Aveu, déclaration, reconnaissance ; révélation d'un fait. Aveu de ses péchés au prêtre.

CONFESSIONNAL. . . . . Co-n-fes-s-ion-n-al, *s. m.* Armoire, niche, petit cabinet où le prêtre enfermé entend les péchés du pénitent à genoux.

CONFESSIONNISTE. . . . Co-n-fes-s-ion-n-iste, *s. m.* *Sav.* Luthérien, protestant qui suit la confession d'Augsbourg.

PROLÉTAIRE. . . . . . Prol-et-aire. . . . . (PROLES, race. Lat.) Classe des pauvres à Rome, réputée utile seulement à faire des enfants.

PROLIFÈRE. . . . . . Prol-i-fère, *adj.* . . . . . *Sav.* Qui produit, engendre ; du centre desquelles naissent d'autres fleurs (certaines fleurs).

PROLIFIQUE. . . . . . Prol-i-f-ique, *adj.* . . . . . *Sav.* Qui a la vertu, la force d'engendrer ; qui provoque à la génération.

PROMPT. . . . . . Promp-t. . . . . (PR, *rad. de* PRÆS, PRÆSTE, etc.) Colère ; qui s'emporte aisément ; violent ; fougueux, brusque.

PROMPTEMENT. . . . . . Promp-t-e-ment, *adv.* . . . . Avec diligence ; en peu de temps ; avec activité ; diligemment ; en toute hâte ; rapidement.

PROMPTITUDE. . . . . . Promp-t-i-tude, *s. f.* . . . . Diligence ; activité, précipitation ; célérité, vivacité. Fougue, transport, mouvement subit.

IMPROMPTU. . . . . . Im-promp-t-u, *s. m.* . . . Ce qui se fait subitement, sans préparation ; chose inopinée. Poésie, repas, fête, etc., improvisés.

IMPROMPTU. . . . . . Im-promp-t-u, *adj.* . . . . Fait sur-le-champ, sans préméditation, sans préparation ; qui n'est pas ordonné d'avance.

PRÔNE. . . . . . Prôn-e. . . . . (*De* PRÉCONISER, *par contraction.* Étym.) Discours de piété ; exhortation morale et familière.

PRÔNER. . . . . . Prôn-er, *ver.* . . . . . Faire un prône, un discours ; prêcher. Louanger, exalter ; sermonner, ennuyer de remontrances.

PRÔNÉ. . . . . . Prôn-é, *adj.* . . . . . Sermonné ; vanté, porté aux nues ; exalté ; comblé d'éloges ; célébré, recommandé au prône.

PRÔNEUR. . . . . . Prôn-eur, *s. m.* . . . . . Qui prêche ; qui loue avec excès ; louangeur ; cornemuseur (RABELAIS). Grand sermoneur.

PROPHÈTE. . . . . . Prophèt-e. . . . . (PRO, *avant, devant ;* PHÊMI, *parler, révéler,* gr. ; FATUM, *fête, destin.* Lat. Etym.)

PROPHÉTESSE. . . . . . Prophèt-esse, *s. f.* . . . . Femme soi-disant inspirée qui prédit les choses futures ; oracle, devineresse.

PROPHÉTIE. . . . . . Prophèt-ie, *s. f.* . . . . . Prédiction de l'avenir par inspiration divine ; oracle. Présage, augure ; chose prophétisée.

PROPHÉTISER. . . . . . Prophèt-is-er, *ver.* . . . . . Prédire, deviner, annoncer l'avenir par inspiration divine ; prévoir, pressentir, révéler.

PROPHÉTIQUE. . . . . . Prophèt-ique, *adj.* . . . . . Qui tient du prophète ; convenable, propre, relatif au prophète ; inspiré, qui renferme l'avenir.

PROPHÉTIQUEMENT. . . . Prophèt-ique-ment, *adv.* En prophète ; en prédisant l'avenir ; par inspiration divine ; par révélation.

PROPICE. . . . . . Pro-pi-ce. . . . . (PRO, *pour ;* PIER, *rad. de* SPECTACLE, *vue, regard.*) (PI, *rad. de* PITIÉ, *etc.*)

PROPITIATION. . . . . . Pro-pi-t-i-at-ion, *s. f.* . . . *Sav.* Action, sacrifice, victime offerte pour se rendre Dieu favorable, pour expier ses péchés

PROPITIATOIRE. . . . . . Pro-pi-t-i-at-oire, *adj.* . . . *Sav.* Fait pour rendre favorable.—*S. m.* Table d'or sur l'arche, à demi sous l'aile des chérubins.

PROPRE. *V. Propre.* . . . . Propr-e. . . . . Qui a de la propreté ; qui a des habitudes de propreté.

PROPRET. . . . . . Propr-et. *adj.* . . . . . Mis proprement, avec une sorte de recherche ; gentil, joli, mignon.—*S. m.* Personne proprette.

PROPREMENT. . . . . . Propr-e-ment, *adv.* . . . . Avec netteté, pureté ; sans souillure, sans taches. Avec bienséance, convenance.

PROPRETÉ. . . . . . Propr-et-é, *s. f.* . . . . . Netteté, pureté ; qualité de ce qui n'est pas sale. Manière convenable, bienséante de s'habiller.

APPROPRIER. . . . . . A-p-propr-i-er, *ver.* . . . . Rendre propre ; laver, accommoder, nettoyer, embellir ; purifier ; blanchir.

MALPROPRE. . . . . . Mal-propr-e, *adj.* . . . . . Sale, crasseux ; maussade ; vilain ; dégoûtant ; qui manque de propreté.—*S. m.* Personne sale.

MALPROPREMENT. . . . . Mal-propr-e-ment, *adv.* Salement ; avec malpropreté ; vilainement ; grossièrement ; très-mal ; en mauvais ouvrier.

MALPROPRETÉ. . . . . . Mal-propr-et-é, *s. f.* . . . . Manque de propreté ; saleté ; souillure ; ordure ; saloperie.

PROPRE. *V. Propre.* . . . . Propr-e. . . . . Même, semblable ; convenable, assorti ; utile, qui sert ; qui est réservé, destiné à.

PROPRE. . . . . . Propr-e, *s. m.* . . . . . Ce qui désigne, distingue ; caractère, titre spécial ; ce qui convient à chacun personnellement.

PROPREMENT. . . . . . Propr-e-ment, *adv.* . . . . Précisément, exactement ; essentiellement ; particulièrement ; sans figure ; en termes nets.

IMPROPRE. . . . . . Im-propr-e, *adj.* . . . . . Qui n'est pas exact, juste ; qui ne convient pas ; dur, mal sonnant, parlant d'un mot, tour, etc.

IMPROPREMENT. . . . . Im-propr-e-ment, *adv.* . . . D'une manière qui ne convient pas ; sans justesse, sans précision ; inexactement ; en barbare.

IMPROPRIÉTÉ. . . . . . Im-propr-i-ét-é, *s. f.* . . . . Disconvenance ; manque d'exactitude, de justesse ; barbarisme ; inconvenance de langage.

PROPRE. . . . . . Propr-e, *s. m.* . . . . . Bien immeuble échu par succession. Bien exclusivement personnel à la femme ou au mari.

PROPRIÉTÉ. . . . . . Propr-i-ét-é, *s. f.* . . . . . Domaine. Droit de disposer et de jouir. Objet, chose qui appartient exclusivement à un seul.

PROPRIÉTÉ. . . . . . Propr-i-ét-é, *s. f.* . . . . . Attribut, caractère, vertu, essence, nature, manière d'être ; efficacité. Sens particulier du mot.

COPROPRIÉTÉ. . . . . . Co-propr-i-ét-é, *s. f.* . . . . Ce qui est la propriété de deux personnes indivisément ; propriété indivise entre plusieurs.

PROPRIÉTAIRE. . . . . . Propr-i-ét-aire, *s. m.* . . . Qui possède, qui tient une propriété ; maître absolu et exclusif d'une chose.

COPROPRIÉTAIRE. . . . . Co-propr-i-ét-aire, *s. m.* Qui possède une propriété par indivis avec un autre ; qui est propriétaire avec lui.

PROPRIÉTAIREMENT. . . . Propr-i-ét-aire-ment, *adv.* *Inus.* En propriétaire ; à la manière des propriétaires ; à titre de propriété.

APPROPRIER. . . . . . A-p-propr-ier, *ver.* . . . . Proportionner, adapter, raccorder ; accommoder ; conformer. S'attribuer, s'adjuger, usurper

APPROPRIÉ. . . . . . A-p-propr-i-é, *adj.* . . . . . Rendu, devenu propre, convenable, ajusté, adapté, conforme. Attribué, possédé, pris pour soi.

APPROPRIANCE. . . . . . A-p-propr-i-ance, *s. f.* . . Entrée en propriété ; installation dans la propriété ; prise de possession.

APPROPRIATION. . . . . . A-p-propr-i-at-ion, *s. f* Action de s'approprier, de s'emparer ; application d'un mot par allusion. Destination.

DÉSAPPROPRIER. . . . . . Dé-s-a-p-propr-i-er, *ver.* Renoncer à une propriété ; s'en détacher ; aliéner, vendre, céder sa propriété, y renoncer.

DÉSAPPROPRIATION. . . . Dé-s-a-p-propr-i-at-ion, *s. f.* Abandon, renoncement, dépouillement de la propriété ; déposséssion ; cession, aliénation.

EXPROPRIER. . . . . . Ex-propr-i-er, *ver.* . . . . . Dépouiller, priver d'une propriété immobilière ; la faire saisir et vendre de force en justice.

EXPROPRIÉ. . . . . . Ex-propr-i-é, *adj.* . . . . . Privé de sa propriété ; déposséde par justice.

EXPROPRIATION. . . . . . Ex-propr-i-at-ion, *s. f.* Action d'exproprier, de vendre de force un immeuble en justice ; procédure pour y parvenir.

DÉPROPRIEMENT. . . . . . De-propr-i-e-ment, *s. m.* *Inus.* Testament d'un chevalier ou d'un grand maître dans l'ordre de Malte.

PROROGER. . . . . . Pro-ro-g-er. . . . . (PRO, *au loin ;* RO, *rad. probable de* RANG, RÉGIR, RÈGLE, *etc.*) Remettre à un autre temps.

PROROGÉ. . . . . . Pro-ro-g-é, *adj.* . . . . . Ajourné ; prolongé ; remis à un temps plus éloigné ; reculé ; différé, surseis.

PROROGATION. . . . . . Pro-ro-g-at-ion, *s. f.* . . . Délai, remise, surseis ; prolongation, extension, continuation de la durée d'une chose ; répit.

PROROGATIF. . . . . . Pro-ro-g-at-if, *adj.* . . . . . Qui proroge ; qui sert à reculer, à continuer au delà du terme, à ajourner ; fait dans ce but.

DÉROGER. . . . . . Dé-ro-g-er, *ver.* . . . . . Modifier, changer lois, coutumes, etc., enfreindre, contrevenir. S'avilir, dégénérer, déshonorer.

DÉROGEANT. . . . . . Dé-ro-g-e-ant, *adj.* . . . . . Qui déroge, qui s'avilit, dégénérant, indigne de son rang, de sa naissance. Qui détruit, change

Digitized by Google

PROSE, *s. f.*.... Discours, ouvrage écrit, langage tout naturel, sans mesure réglée, ni césure, ni rimes.

PROSÉLYTE, *s. m.* Étranger, païen qui s'est fait juif. Personne nouvellement convertie à la foi chrétienne, à une secte.

PROU, *adv.*..... *Inus.* (PROU, PROS, *assez, suffisamment.* Pat. de l'est.) Beaucoup, passablement. (Peu ou prou.)

PROUE, *s. f.*.... L'avant du navire ; partie du vaisseau qui va devant, qui coupe l'eau.

PRUDE, *adj.*..... Qui affecte un air sage, retenu et circonspect ; une modestie, une pudeur, une vertu exagérée.

PRUNE, *s. f.*.... Fruit à noyau dont la chair est couverte d'une peau lisse de couleurs diverses suivant l'espèce.

PRURIT, *s. m.*... Vive démangeaison ; chatouillement agréable ; ce qui flatte la vanité ; désir, petite ambition.

PSAUME, *s. m.*... Cantique sacré attribué à David ; hymne, ode, poème lyrique de David.

PSEUDONYME, *adj.* (PSEUDÈS, *faux ;* ONUMA, *nom.* Gr.) Qui publie des livres, des écrits sous un nom supposé.

PSYCHÉ, *s. f.*.... Grand miroir, glace mobile sur un axe fixé au milieu d'un châssis pour l'incliner à volonté.

PUBLIER, *ver.*.. Rendre public, notoire ; déclarer solennellement ; révéler, dévoiler, découvrir ; dire partout.

DÉROGRANCE... ..... Dé-ro-g-e-ance, *s. f.*... *Inus.* Action déshonorante qui fait perdre les droits et les privilèges de la noblesse.

DÉROGATION..... Dé-ro-g-a-tion, *s. f.*.... Action de déroger à une loi, à un usage ; exception ; clause, acte qui limite, modifie, restreint.

DÉROGATOIRE..... Dé-ro-g-a-toire, *adj.*.... Qui contient, qui emporte une dérogation à une loi, à un édit ; qui déroge, corrige, réforme.

SUBROGER..... Sub-ro-g-er, *ver.*..... Substituer, remplacer ; autoriser, désigner, nommer, mettre l'un à la place de l'autre.

SUBROGE..... Sub-ro-g-é, *adj.*..... Substitué ; mis au lieu et place ; qui a pouvoir d'agir et d'administrer à défaut d'un autre.

SUBROGATION..... Sub-ro-g-a-tion, *s. f.*.... Acte par lequel on subroge ; substitution ; mise à la place d'un autre ; autorisation, délégation.

ABROGER..... Ab-ro-g-er, *ver.*..... Rendre nul ; abolir, anéantir ; effacer ; se perdre ; tomber en désuétude.

ABROGÉ..... Abro-g-é, *adj.*..... Annulé, supprimé ; anéanti, détruit, renversé ; ruiné ; tombé ; éteint, désuété.

ABROGATION..... Ab-ro-g-a-tion, *s. f.*.... Annulation, suppression ; abolition d'une loi, d'une coutume ; extinction, désuétude.

PROSE. Pros-e..... Hymne latine sans quantité, mais avec rime et syllabes comptées, qu'on chante à la messe.

PROSAÏQUE..... Pros-a-ïque, *adj.*..... Qui tient trop de la prose ; qui appartient, qui ressemble trop à la prose.

PROSAÏSER..... Pros-a-ï-ser, *ver.*..... *Sav. Inus.* Écrire en prose ; faire de la prose.

PROSAÏSME..... Pros-a-ïsme, *s. m.*..... *Sav.* Qui est lourd, sans harmonie, trivial, commun comme de la prose, parlant d'un poème.

PROSATEUR..... Pros-a-teur, *s. m.*..... Auteur qui écrit principalement en prose.

PROSÉLYTE. Prosélyt-e..... (PROSÉLUTOS, *étranger.* Gr.) Nouvel initié ; nouvel adepte d'un parti, d'une opinion.

PROSÉLYTISME..... Prosélyt-isme, *s. m.*.... Zèle, manie de faire des prosélytes ; empressement, ardeur d'un initié à gagner des partisans.

PRUDE. Prud-e..... Femme qui s'entoure des apparences d'une sévérité de mœurs trop prompte à s'alarmer.

PRUDERIE..... Prud-er-ie, *s. f.*..... Caractère, habitude d'une femme qui grimace une vertu farouche et ombrageuse.

PRUDENT..... Prud-ent, *adj.*..... Circonspect ; qui aperçoit et évite les dangers, les fautes ; sage ; prévoyant ; mesuré.

PRUDENCE..... Prud-ence, *s. f.*..... Vertu, qualité qui fait éviter les fautes et connaître et pratiquer ce qui convient ; prévoyance.

PRUDEMMENT..... Prud-em-ment, *adv.*..... Avec prudence, sagesse, circonspection ; d'une manière retenue, réfléchie, modérée.

IMPRUDENT..... Im-prud-ent, *adj.*..... Qui manque de prudence ; écervelé ; inconsidéré ; léger ; irréfléchi ; contraire à la prudence.

IMPRUDENCE..... Im-prud-ence, *s. f.*.... Manque de prudence ; inattention, méprise, bévue ; mégarde ; indiscrétion ; action imprudente.

IMPRUDEMMENT..... Im-prud-em-ment, *adv.* Avec imprudence ; étourdiment ; hurluberlu ; précipitamment ; sans penser ; sottement.

PRUD'HOMME..... Prud'-homme-e, *s. m.*... Homme prudent, sage, probe, vaillant ; expert, habile, expérimenté, connaisseur.

PRUD'HOMME..... Prud'-homm-e, *s. m.*... Expert, juge élu pour juger les contestations entre ouvriers, fabricants, apprentis, etc.

PRUD'HOMIE..... Prud'hom-ie, *s. f.*..... Probité, sagesse, droiture, honnêteté, bravoure ; intégrité dans la conduite des choses de la vie.

JURISPRUDENCE..... Ju-ris-prud-ence, *s. f.*.. Manière, habitude de décider certaines questions qui forme préjugé ou antécédent judiciaire.

JURISPRUDENCE..... Ju-ris-prud-ence, *s. f.*.. Science, connaissance du droit et des lois. L'ensemble des principes de droit d'un pays.

PRUNE. Prun-e..... Fruit doux, nourrissant, rafraîchissant, dont la peau est couverte d'une sorte de fleur.

PRUNIER..... Prun-ier, *s. m.*..... Arbre de la famille des *Rosacées*, qui produit les prunes.

PRUNEAU..... Prun-eau, *s. m.*..... Prune séchée au four ou au soleil. Femme ou fille qui a le teint brun comme un pruneau.

PRUNELAIE..... Prun-el-aie, *s. f.*..... Lieu planté de pruniers ; plantation de pruniers.

PRUNELÉE..... Prun-el-ée, *s. f.*..... Confitures grossières de prunes diverses mêlées et cuites avec du sucre ou du miel.

PRUNELET..... Prun-el-et, *s. m.*..... Sorte de cidre fait de prunelles séchées au four et fermentées avec de l'eau.

PRUNELLE..... Prun-el-l-e, *s. f.*..... Petite prune sauvage appelée aussi *peloce*, dont on emploie le suc desséché.

PRUNELLE..... Prun-el-l-e, *s. f.*..... Rond noir au milieu de l'œil par où les rayons vont peindre les objets sur la rétine ; pupille.

PRUNELLIER..... Prun-el-l-ier, *s. m.*.... Prunier sauvage, arbrisseau épineux qui produit des prunelles.

PSAUME. Psau-m-e..... (PSALLÔ, *je chante.* Gr.)

PSALMISTE..... Psal-m-iste, *s. m.*..... Auteur de psaumes. Nom par excellence de David comme auteur des psaumes. Prophète-roi.

PSALMODIE..... Psal-m-od-ie, *s. f.*..... Manière de chanter, de réciter les psaumes ; manière monotone de déclamer sur le même ton.

PSALMODIER..... Psal-m-od-i-er, *ver.*.... Réciter les psaumes à l'église sur une même note. Parler, déclamer toujours sur on même ton.

PSALETTE..... Psal-ette, *s. f.*..... Lieu où l'on exerce les enfants de chœur.

PSAUTIER..... Psaut-ier, *s. m.*..... Recueil de psaumes ; recueil des psaumes faits par David ou attribués généralemeot à ce roi.

PUBLIER. Publ-i-er..... (PUBL, *rad. de* PEUPLE.) Mettre en vente, faire paraître ; répandre dans le peuple.

PUBLIÉ..... Publi-é, *adj.*..... Prôné, proclamé, promulgué ; répandu dans le peuple. Mis en vente.

PUBLIC..... Publ-ic, *adj.*..... À l'usage de tous ; connu, répandu, notoire pour tous ; évident, en présence de tous.

PUBLIC..... Publ-ic, *adj.*..... Appartenant, commun, propre à tout un peuple ; qui regarde tout le peuple.

PUBLIC..... Publ-ic, *s. m.*..... Le peuple ; tout le monde ; assemblée réunie au spectacle ; spectateur.

PUBLIQUEMENT..... Publiqu-e-ment, *adv.*... En PUBLIC. En présence ; au vu et au su de tout le monde ; hautement ; ouvertement.

PUBLICISTE..... Publ-ic-iste, *s. m.*..... Qui écrit sur le droit public ; qui étudie le droit public.

PUBLICITÉ..... Publ-ic-i-té, *s. f.*..... Notoriété publique ; évidence ; qualité de ce qui devient public. Influence du public.

PUBLICAIN..... Publ-ic-ain, *adj.*..... Fermier des deniers publics à Rome ; ouvrier ; traitant qui spécule sur les choses publiques

PUBLICATION..... Publ-ic-a-tion, *s. f.*..... Action de faire connaître au public ; annonce. Mise en vente d'un livre ; livre mis en vente.

RÉPUBLIQUE..... Ré-publ-iqu-e, *s. f.*..... État gouverné par plusieurs ; chose publique ; gouvernement de tous, par tous et pour tous.

RÉPUBLICAIN..... Ré-publ-ic-ain, *adj.*.... Appartenant, propre, utile à la république ; qui y est dévoué, qui en est partisan.

Digitized by Google

PUCE, *s. f.*..... Petit insecte très-agile du genre ***Sauteur***, sans ailes, à six pattes, qui vit du sang de quelques animaux.

PUCEAU, *s. m*.... Garçon, jeune homme qui n'a pas connu de femme. Vierge.

PUCHER, *ver*..... Prendre le sucre avec le pucheux dans la chaudière pour le verser dans les bassins.

PUDEUR, *s. f*.... Mouvement de honte, d'appréhension à l'approche de ce qui peut blesser l'honnêteté, la chasteté.

PUER, *ver*..... Sentir mauvais; avoir une mauvaise odeur; répandre, exhaler de l'odeur, une odeur désagréable.

PUÉRIL, *adj*.... Appartenant, propre, convenable à l'enfance; enfantin; digne d'un enfant; frivole; léger.

PUIS, *adv*..... Ensuite, après; derrière; d'ailleurs; eh bien! de plus; après cela.

RÉPUBLICAIN..... Ré-pubh-ke-ain, *adj*.... Passionné, zélé, plein d'ardeur pour le gouvernement de tous, par et pour tous; qui le défend

RÉPUBLICANISME.... Ré-pubh-ke-a-nisme, *s. m.* Qualité, esprit, doctrine, opinion de républicain. Affectation d'opinions républicaines.

RÉPUBLICOLE..... Ré-pubh-ke-ole, *adj*.... *Sav.* Qui habite un pays républicain; citoyen d'une république.

PUCE. ..... Pu-se. ..... (Pu, *rad. probable de* POUSSER, POULS, *etc.*) Couleur d'un brun rouge comme la puce.

PUCERON..... Pu-se-ron, *s. m*..... Petit insecte *Hémiptère* qu'on trouve en tas suçant les feuilles et les rameaux des plantes.

PUCE DE TERRE..... Puc-e-de-terr-e, *s. f*.... Insecte du Cap qui gâte les semences et broute les jets jeunes et tendres des plantes.

ÉPUCER..... É-pu-se-r, *ver*..... Chasser, ôter, tuer les puces.

TIGRE-PUCE..... Tigr-e-pu-se, *s. m*.... Insecte rond, de couleur grise, qui ronge la feuille de quelques arbres à fruits.

PUCEAU. ..... Pu-seau. ..... (Pu, *rad. probable de* PUDEUR, PUÉRIL, POUPÉE, POULE, *etc.* C-G.)

PUCELLE..... Pu-se-l-l-e, *s. f*..... Femme qui n'a point connu d'homme; jeune fille; jouvencelle; vierge.

BELLE-PUCELLE..... Bel-le-pu-se-l-l-e, *s. f*.. Plante, *Renoncule* des champs.

PUCELAGE..... Pu-se-l-age, *s. m*..... Virginité; état de l'homme qui n'a point connu de femme, et réciproquement. Coquillage.

PRÉPUCE..... Pré-pu-se-e, *s. m*..... Peau qui recouvre l'extrémité du membre viril. Coquille du genre *Bullée*, sans spire.

DÉPRÉPUCÉ..... Dé-pré-pu-se-é, *adj*.... Qui a le prépuce coupé; circoncis; juif. (Mot rencontré dans VOLTAIRE.)

PUCHER. *V. Poche.* Puch-er. ..... *Sav.* Puiser avec le pucheux.

PUCHEUX..... Puch-eux, *s. m*..... *Sav.* Cuiller de cuivre, timbale, calotte à long manche pour puiser le sucre ou l'eau.

PUCHET..... Puch-et, *s. m*..... *Sav.* Petit pucheux; cuiller ou poêlon un peu moins gros que le pucheux.

PUCHETTE..... Puch-et-t-e, *s. f*..... *Sav.* Filet en forme de drague, garni d'une cuiller, dont le tourbier se sert pour travailler.

PUCHOIR..... Puch-oir, *s. m*..... *Sav.* Petit baril à manche propre à puiser la saumure pour en emplir les plombs des salines.

PUDEUR. ..... Pu-deur. ..... (Pu, *rad. de* PUÉRIL, PUCELLE, *etc.*) Décence; sentiment de retenue, de discrétion, de honte.

PUDIQUE..... Pu-dique, *adj*..... Qui annonce la pudeur; chaste, modeste; de mœurs pures; décent, honnête; continent.

PUDIQUEMENT..... Pu-di-que-ment, *adv*.. D'une manière pudique, chaste; purement, honnêtement; modestement. Avec honte.

PUDIBOND..... Pu-di-bond, *adj*..... Toujours prêt de rougir de pudeur; naïf; timide; qui touche, qui tient à la pudeur.

PUDICITÉ..... Pu-di-si-t-é, *s. f*..... Chasteté, continence; innocence; pureté de mœurs; modestie.

IMPUDENT..... Im-pu-dent, *adj*..... Effronté, insolent; sans pudeur; qui blesse la pudeur; dévergondé, débonté.

IMPUDENCE..... Im-pu-dence, *s. f*..... Manque de pudeur; effronterie, indécence; insolence; action, parole sans pudeur, sans retenue.

IMPUDEMMENT..... Im-pu-da-mment, *adv.* Effrontément; audacieusement; avec impudeur; sans honte, sans vergogne.

IMPUDEUR..... Im-pu-deur, *s. f*..... Défaut de pudeur; immodestie; manque de la convenance, de la retenue que donne la chasteté.

IMPUDICITÉ..... Im-pu-di-si-t-é, *s. f*.... Débauche, dévergondage de mœurs; incontinence; lasciveté, luxure, libertinage.

IMPUDIQUE..... Im-pu-di-que, *adj*.... Contraire à la chasteté; corrompu, impur, déshonnête; lubrique, paillard; obscène.

IMPUDIQUEMENT..... Im-pu-di-que-ment, *adv.* Luxurieusement; voluptueusement; indécemment, lascivement; salement.

RÉPUDIER..... Ré-pu-di-er, *ver*..... Renvoyer sa femme selon les formes voulues par les lois; divorcer, rejeter, repousser; laisser.

RÉPUDIATION..... Ré-pu-di-a-sion, *s. f*... Dissolution de mariage; divorce; renvoi de sa femme selon les formes légales.

PUER. ..... Pu-er. ..... (Pu, *rad. probable de* POURRIR, PUS, PUTRIDE, *etc.*) Dégoûter, lasser, ennuyer.

PUANT..... Pu-ant, *adj*..... Qui sent mauvais; qui blesse l'odorat; qui a, qui répand une mauvaise odeur. Vanteux, fat.

PUANTEUR..... Pu-ant-eur, *s. f*..... Mauvaise odeur; infection, senteur fétide.

PUAMMENT..... Pu-am-m-ent, *adv*..... Avec puantenr; d'une manière puante. Effrontément, grossièrement; sans pudeur.

EMPUANTIR..... Em-pu-ant-ir, *ver*..... Infecter, répandre, communiquer une odeur, une senteur mauvaises; empester. Corrompre.

EMPUANTISSEMENT.... Em-pu-ant-isse-m', *s. m.* Corruption; état de ce qui s'empuantit; action de communiquer, de répandre l'infection.

PUNAIS..... Pu-nais, *adj*..... (Pu, *mauvaise odeur;* NAIS, *nez.* C-G.) Qui rend par le nez une odeur infecte; qui pue du nez.

PUNAISE..... Pu-nais-e, *s. f*..... Insecte plat, petit, rond, qui multiplie d'ordinaire dans les chalits et sent très-mauvais.

PUNAISIE..... Pu-nais-ie, *s. f*..... Maladie de celui qui est privé d'odorat par vice de l'organe; maladie du punais.

PUTOIS..... Pu-t-ois, *s. m*..... Animal sauvage, espèce de *Martre*, d'odeur fétide, dont la peau sert pour fourrure.

PITOIS, PUTOIS..... Pi-t-ois, *s. m*..... Pinceau de poil de putois ou de blaireau qui sert à adoucir, à fondre les teintes.

PUTORIE..... Pu-t-or-ie, *s. f*..... *Inus.* Plante qui exhale une odeur fétide; en savant, *Shérarde fétide.*

PUÉRIL. ..... Pu-é-ril. ..... (Pu, POU, *rad. probable du* POULE, PUCEAU, POUPÉE, PUDEUR, *etc.*)

PUERILISER..... Pu-é-ri-li-se, *ver*..... *Inus.* Rendre enfant, puéril.

PUERILITÉ..... Pu-é-ri-li-t-é, *s. f*..... Petitesse, misserie, enfantillage; chose, manière, propos, discours d'enfant; pauvreté.

PUÉRILEMENT..... Pu-é-ril-e-ment, *adv*... Comme les enfants; en enfant; d'une manière puérile. Misérablement, petitement.

PUBÈRE..... Pu-b-ère, *adj*..... Qui a atteint l'âge de puberté; qui a l'âge fixé par les lois pour se marier. Nubile; homme fait.

PUBERTÉ..... Pu-b-er-t-é, *s. f*..... Etat des garçons et des filles nubiles en âge de se marier; âge convenable pour se marier.

PUBESCENT..... Pu-b-esc-ent, *adj*..... *Sav.* Garni de poils fins, courts, mous, parfois isolés, comme la barbe naissante.

PUBESCENCE..... Pu-b-esc-ence, *s. f*..... *Sav.* Existence de poils ou d'autres choses de ce genre sur quelques parties d'un végétal (Bor.)

PUPILLE..... Pu-pill-e, *s. m. f*..... Enfant en bas âge sans père ni mère ou sans l'un d'eux, et placé sous la conduite d'un tuteur.

PUPILLE. ..... Pu-pill-e, *s. f*..... Ouverture centrale de l'iris de l'œil; la prunelle.

PUPILLAIRE..... Pu-pill-aire, *adj*..... Appartenant au pupille; qui concerne, qui a rapport aux intérêts des pupilles, des mineurs.

PUPILLARITÉ..... Pu-pill-ar-it-é, *s. f*.... État de l'enfant en tutelle; temps, durée de l'état de pupille; droit, devoirs du pupille.

QUASI-PUPILLAIRE.... Qua-si-pu-pill-aire, *adj.* Qui ressemble, qui est de même nature, qui est assimilé à la pupillarité.

PUIS. ..... Puis. .....

PUÎNÉ..... Pui-né, *adj*..... Né depuis, ensuite, après un de ses frères ou une de ses sœurs; cadet.

PUISQUE..... Puis-que, *conj*..... A cause que; parce que; par la raison que; vu que; attendu que.

DEPUIS. *V. Tableaux.*. De-puis, *prép*..... À la suite de, après, ensuite de; à partir de ce temps; dès l'heure, dès lors que; à partir de

Digitized by Google

PUITS, *s. m.* . . . . . Trou profond creusé de main d'homme pour tirer de l'eau. Profond et abondant comme un puits.
PULPE, *s. f.* . . . . . Chair, substance charnue et molle ; sorte de moelle des fruits, des légumes, des plantes ligneuses.
PUNCH, *s. m.* . . . . . Liqueur composée d'un mélange de thé, de rhum ou d'eau-de-vie, de jus de citron et de sucre.
PUPITRE, *s. m.* . . Meuble qui sert à écrire debout ou à tenir à une hauteur convenable livres, papiers de musique, etc.
PUR, *adj.* . . . . . Sans mélange ; naturel, simple ; qui n'est pas altéré, vicié, souillé. Clair, limpide, net ; seul, unique.

PUITS. Pu-i-ts. . . . . Trous cachés de feuillage où tombe la cavelerie. Galerie souterraine des mines, carrières, etc.
PUISER. Pu-is-er, *ver.* . . . . . Prendre, tirer l'eau, le liquide d'une fontaine, etc. Prendre ; recueillir ; se faire donner.
PUISOIR. Pu-is-oir, *s. m.* . . . . . Chemin, sentier pour aller puiser à la rivière. Grande cuiller qui sert à tirer de l'eau.
PUISAGE. Pu-is-age, *s. m.* . . . . . Action de puiser ; usage d'un puits, droit d'en tirer de l'eau.
PUISARD. Pu-is-ard, *s. m.* . . . . . **PUITS PERDU.** Espèce de puits pratiqué pour recevoir et absorber les eaux inutiles.
PUISELLE. Pu-is-elle, *s. f.* . . . . . **PUISETTE.** Écuelle, cuiller à long manche qui sert à puiser le suif fondu.
PUISATIER. Pu-is-at-ier, *s. m.* . . . . . Qui creuse des puits ; dont le métier, la profession est de creuser des puits.
ÉPUISER. É-pu-is-er, *ver.* . . . . . Tarir, mettre à sec ; vider, dessécher. Absorber, consommer. Prendre tout ; ne rien laisser.
ÉPUISÉ. É-pu-is-é, *adj.* . . . . . Desséché, tari, vidé. Dissipé, usé, employé; perdu, ruiné. Affaibli ; accablé ; surmené, abattu.
ÉPUISABLE. É-pu-is-able, *adj.* . . . . . Qui peut être épuisé, tari, desséché, consommé, usé. Qu'on peut mettre sur les dents.
ÉPUISEMENT. É-pu-is-e-ment, *s. m.* . . . . . Desséchement; action de puiser toute l'eau. Perte totale des forces ; dissipation, consomption.
ÉPUISETTE. É-pu-is-ette, *s. f.* . . . . . *Sav.* Petit filet; sorte de poche en filoche qui sert à puiser, à prendre un oiseau farouche.
ÉPUISE-VOLANTE. É-pu-is-e-roi-ante, *s. f.* . . . . . *Sav.* Moulin qui sert à épuiser l'eau d'un endroit.
INÉPUISABLE. In-é-pu-is-able, *adj.* . . . . . Qu'on ne peut épuiser, mettre à sec ; intarissable ; très-abondant. Extrêmement fécond.
PUTÉAL. Pu-t-é-al, *s. m.* . . . . . *Sav.* Autel en forme de bouche de puits qui entouroit les lieux frappés de la foudre.
PULPE, POULPE. Pulp-e. . . . . *Sav.* Pâte, bouillie faite du plus gras, du plus ferme de la chair des fruits, des légumes.
PULPER. Pulp-er, *ver.* . . . . . *Sav.* Réduire en pulpe, en pâte, en bouillie.
PULPEUX. Pulp-eux, *adj.* . . . . . *Sav.* Formé d'une pulpe plus ou moins épaisse ; qui a une pulpe succulente ; qui en a la nature.
PULPOIRE. Pulp-oire, *s. f.* . . . . . *Sav.* Spatule, palette en bois qui sert à écraser les choses qu'on veut réduire en pulpe.
PUR. Pur. . . . . Désintéressé ; innocent ; intègre; irréprochable. Chaste, vierge. Châtié, correct, exact. Poli.
PURER. Pur-er, *ver.* . . . . . Retirer du baquet la liqueur qui vient de l'écume ou de le fonte des mousses de la bière.
PUREMENT. Pur-e-ment, *adv.* . . . . . Uniquement, exclusivement. Neturellement, simplement. Avec chasteté, innocence, vertu.
PUREMENT. Pur-e-ment, *adv.* . . . . . Clairement, nettement; exactement. Absolument ; entièrement ; sans réserve.
PURETÉ. Pur-et-é, *s. f.* . . . . . Qualité de ce qui est pur; limpidité ; absence de tout mélange; netteté. Droiture, innocence.
PURISME. Pur-isme, *s. m.* . . . . . Exactitude minutieuse, affectée dans le langage ; recherche excessive Défaut, vice du puriste.
PURISTE. Pur-iste, *s. m.* . . . . . Qui effecte une minutieuse pureté de langage ; qui fait le précieux sur la correction du style.
PURITAIN. Pur-it-ain, *adj.* . . . . . *Sav.* Qui professe sur le doctrine et le morale religieuse une grande pureté. (Secte anglaise.)
PURITANISME. Pur-it-an-is-me, *s. m.* . . . . . *Sav.* Doctrine des puritains, qui se piquent, en Angleterre, de suivre la religion la plus pure.
PUREX. Pur-ex, *s. f.* . . . . . Bouillie, suc tiré des pois, fèves ou autres légumes de cette espèce cuits dans l'eau.
PURON. Pur-on, *s. m.* . . . . . Petit lait pur, dégagé de toutes les parties qui forment le fromage, le beurre, etc.
PURIFIER. Pur-i-fi-er, *ver.* . . . . . Rendre pur, net ; ôter le grossier, le mélange, l'étranger ; monder. Réformer ; sanctifier.
PURIFIÉ. Pur-i-fi-é, *adj.* . . . . . Rendu, devenu pur ; lavé, nettoyé, rincé. Corrigé; reformé; redressé. Justifié. Assaini.
PURIFICATION. Pur-i-fi-c-at-ion, *s. f.* . . . . . Action d'ôter ce qui est impur, étranger. Cérémonie de la messe. Fête de l'Église catholique.
PURIFICATOIRE. Pur-i-fi-c-at-oire, *adj.* . . . . . Linge dont le prêtre essuie le calice après la communion ou la purification.
APURER. A-pur-er, *ver.* . . . . . Vérifier l'exactitude de toutes les parties d'un compte ; clore, liquider, approuver un compte.
APUREMENT. A-pur-e-ment, *s. m.* . . . . . Vérification, liquidation définitive d'un compte ; règlement, acquittement d'un compte.
DÉPURER. Dé-pur-er, *ver.* . . . . . *Sav.* Rendre, devenir plus pur ; dégager de tonte lie ; éclaircir. Tirer à clair ; clarifier.
DÉPURATION. Dé-pur-at-ion, *s. f.* . . . . . *Sav.* Clarification ; purification ; dégagement de tout mélange, de tout corps étranger.
DÉPURATIF. Dé-pur-at-if, *adj.* . . . . . *Sav.* Propre à épurer le sang, l'humeur, à les dégager de tonte souillure ou chose impure.
DÉPURATOIRE. Dé-pur-at-oire, *adj.* . . . . . *Sav.* Qui sert à épurer, à éclaircir, à clarifier, à dégager de toute lie.
ÉPURE. É-pur-e, *s. f.* . . . . . Dessin en grand d'un édifice tracé sur un mur pour y prendre les mesures et les proportions.
ÉPURER. É-pur-er, *ver.* . . . . . Rendre, devenir plus pur ; distiller, filtrer, passer ; dégager ; écumer. Corriger, réformer, etc.
ÉPURÉ. É-pur-é, *adj.* . . . . . Rendu, devenu pur ; clarifié, filtré. Rendu plus délicat, plus sain. Perfectionné ; amélioré.
ÉPUREMENT. É-pur-e-ment, *s. m.* . . . . . Action de rendre, de devenir pur ; d'épurer, d'émonder, de nettoyer, d'élaguer les vices.
ÉPURATION. É-pur-at-ion, *s. f.* . . . . . Action, travail propre à épurer, à réformer. Exclusion, retranchement de membres indignes.
IMPUR. Im-pur, *adj.* . . . . . Altéré, corrompu, mêlé ; souillé. Impudique, lascif, lubrique, obscène; vicieux, corrompu.
IMPURETÉ. Im-pur-et-é, *s. f.* . . . . . Ce qui est impur ; ce qui altère, gâte; souillure; tache, vilenie ; ordure ; impudicité, obscénité.
EN PURE PERTE. En pur-e-per-t-e, *adv.* . . . . . Inutilement ; vainement ; sans compensation.
EN PUR DON. En-pur-don, *adv.* . . . . . Sans autre condition ; en don simple, net, sans charge.
À PUR ET À PLEIN. À-pur-et-à-plein, *adv.* . . Entièrement ; tout à fait ; sans réserve; pleinement ; absolument.
PURGE. Pur-g-e, *s. f.* . . . . . Action de purifier les marchandises infectées ; enlèvement; dégagement, débarras.
PURGER. Pur-g-er, *ver.* . . . . . Purifier, nettoyer; chasser, évacuer du corps à l'aide d'un remède. Dégager de tout alliage.
PURGÉ. Pur-g-é, *adj.* . . . . . Qui a pris remède pour nettoyer le corps ; évacué. Délivré. Déclaré innocent ; justifié.
PURGERIE. Pur-g-er-ie, *s. f.* . . . . . *Sav.* Lieu où l'on met les formes de sucre pour les faire blanchir.
PURGEOIR. Pur-g-e-oir, *s. m.* . . . . . *Sav.* Bassins chargés de sables où se purifie l'eau de source avant d'entrer dans les conduits.
PURGATIF. Pur-g-at-if, *adj.* . . . . . Qui a la propriété de purger; évacuatif ; qui purge.—*S. m.* Remède à purger ; médicament.
PURGATION. Pur-g-at-ion, *s. f.* . . . . . Évacuation provoquée ou non par un purgatif; médecine pour purger. Justification, défense.
PURGATOIRE. Pur-g-at-oire, *s. m.* . . . . . Lieu de souffrances expiatoires, lieu où les âmes des morts vont expier leurs péchés.
DÉPURGATOIRE. Dé-pur-g-at-oire, *adj.* . . . . . *Sav. Inus.* Qui sert à purger; dépuratif.
EXPURGATION. Ex-pur-g-at-ion, *s. f.* . . . . . *Sav.* Émersion ; sortie de la lune de l'ombre de la terre qui l'éclipse.
EXPURGATOIRE. Ex-pur-g-at-oire, *adj.* . . . . . *Sav.* Dont la vente ou la publication est défendue à Rome avant correction préalable (livre).
REPURGER. Re-pur-g-er, *ver.* . . . . . Purger de nouveau ; administrer encore un purgatif, un remede pour nettoyer le corps.
SURPURGATION. Surpur-g-at-ion, *s. f.* . . . . . *Sav.* Purgetion extraordinaire, excessive; purgation outrée.
LIANE PURGATIVE. Liane-pur-g-at-ive, *s. f.* . . . . . LIANE À MÉDECINE, À BAUDUIT. Liseron de Saint-Domingue qu'on emploie pour purger.

Digitized by Google

PUS, *s. m.* ..... Humeur, liqueur épaisse, blanchâtre, qui se forme dans les parties enflammées, dans les abcès, etc.
PUTAIN, *s. f.* .... Malheureuse fille obligée de vendre la possession de son corps ; prostituée. Fille publique.
PYRAMIDE, *s. f.* .. Monument, figure qui, large en bas, s'élève en diminuant et finit en pointe. Ce qui y ressemble

Q

QUAI, *s. m.* ..... Levée de terre revêtue d'un gros mur en talus contre le courant d'un fleuve pour contenir les eaux.
QUALITÉ, *s. f.* ... Attribut ; caractère, nature, propriété; penchant, inclination. Noblesse ; titre, dignité; rang. Emploi.
QUARTZ, *s. m.* .. Sorte de pierre minérale assez dure pour rayer le verre auquel elle ressemble beaucoup.
QUASI, *adv.* ..... Presque ; peu s'en faut ; il ne s'en faut de guère; à peu près ; environ.
QUE, *pron.* ..... Lequel, laquelle ; celui-ci ; le nommé plus haut ; de qui, à qui, pour qui ; durant lequel. Quelle chose ?

PUS. ..... Pu-s. ..... (PU, *rad. probable de* POURRI, PUTRIDE, PUER, *etc.*) Sang corrompu ; corruption des chairs.
AMPUSSER, EMPUSSER. Am-pu-s-er, *ver.* ..... Faire venir à suppuration ; provoquer la solution d'une inflammation par le pus.
TIRE-PUS. ..... Tir-e-pu-s, *s. m.* ..... Seringue pour tirer du fond des plaies ou des cavités le sang extravasé ou le pus épanché
SUPPURER. ..... Su-p-pu-r-er, *ver.* ..... Jeter, rendre du pus ; tourner en suppuration.
SUPPURATIF. ..... Su-p-pu-r-at-if, *adj.* ... Qui facilite la suppuration ; qui aide à suppurer ; qui attire le pus au dehors.
SUPPURATION. ..... Su-p-pu-r-at-ion, *s. f.* .. Formation, écoulement de pus ; flux, sortie du pus d'une plaie, d'un abcès.
PURIFORME. ..... Pu-r-i-form-e, *adj.* ..... Qui ressemble à du pus ; qui est fait comme le pus.
PUSTULE. ..... Pu-st-ul-e, *s. f.* ..... Bouton, bube, débauboulure, tumeur inflammatoire sur la peau qui finit par la suppuration.
PUSTULEUX. ..... Pu-st-ul-eux, *adj.* ..... Accompagné, plein de pustules, de bourgeons ; qui a l'air, l'apparence, la forme de pustules.
PUSTULEUX. ..... Pu-st-ul-eux, *s. m.* ..... Sorte de crapaud.
PUTAIN. *V. Pudeur.* Put-ain. ..... PUTE, *Inus.* Femme débauchée ; dévergondée.
PUTANISME. ..... Put-an-isme, *s. m.* ..... Vie, métier, habitude de prostituée ; dissolution de mœurs ; commerce avec les filles publiques.
PUTASSIER. ..... Put-ass-ier, *s. m.* ..... Coureur de femmes perdues ; débauché, dissolu ; adonné aux femmes publiques.
PUTASSERIE. ..... Put-ass-er-ie, *s. f.* ..... Fréquentation, commerce habituel avec les femmes publiques.
PYRAMIDE. Pyram-id-e. ..... Solide, corps composé de triangles ayant même plan pour base et même point pour sommet
PYRAMIDER. ..... Pyram-id-er, *ver.* ..... Être en pyramide ; former la pyramide ; s'élever, monter en aboutissant en pointe.
PYRAMIDAL. ..... Pyram-id-al, *adj.* ..... (PYRAM, *rad. de* POIRE ; PAIRE. Pat. de l'est.) En forme de pyramide, de poire ; en pointe.
PYRAMIDALE. ..... Pyram-id-al-e, *s. f.* .... *Sav.* Campanule, plante qui monte en pyramide de verdure ornée de fleurs bleues.
PYRAMIDELLE. ..... Pyram-id-el-l-e, *s. f.* .... *Sav.* Coquille *Univalve.*
PYRAMIDOÏDE. ..... Pyram-id-oïde, *adj.* .... *Sav.* Solide formé par la révolution d'une parabole autour d'une de ses ordonnées.

Q

QUAI. ..... Qui. ..... Partie du rivage, d'un port de mer qui sert à charger et à décharger les marchandises.
QUAIAGE. ..... Qui-age, *s. m.* ..... QUAYAGE. Droit levé sur les marchandises qu'on décharge, qu'on place sur les quais.
QUALITÉ. *V. Que.* ..... Qu-al-it-é. ..... Ce qui distingue, ce qui sert à faire reconnaître ; manière d'être habituelle ; essence.
EN QUALITÉ DE. ..... En-qu-al-it-é-de, *prép.* .. Comme ; à titre de ; en vertu de.
QUALIFIER. ..... Qu-al-i-fi-er, *ver.* ..... (*Dire quel est.*) Indiquer le caractère ; apprécier ; attribuer un titre ; traiter de.
QUALIFIÉ. ..... Qu-al-i-fi-é, *adj.* ..... Qui est de qualité; marquant ; considérable ; dignitaire ; de race ; distingué.
QUALIFICATIF. ..... Qu-al-i-fi-c-at-if, *adj.* ... Qui sert à désigner par les caractères ; les particularités les plus saillantes. Adjectif.
QUALIFICATION. ..... Qu-al-i-fi-c-at-ion, *s. f.* Attribution d'une qualité, d'un titre ; appréciation, détermination, désignation.
QUALIFICATEUR. ..... Qu-al-i-fi-c-at-eur, *s. m.* Appréciateur, estimateur; censeur ecclésiastique des livres en Espagne et en Italie.
QUARTE. ..... Quarts. ..... *Sav.* (Mot allemand.) Jaspe, agate, etc.; pierre presque uniquement composée de *silex.*
QUARTZEUX. ..... Quarts-eux, *adj.* ..... *Sav.* De la nature du quartz ; qui renferme, qui possède les propriétés du quartz.
QUARTZ MAGNÉSIEN. ... Quarts-magnés-ien, *s. m.* *Sav.* Masse terreuse et blanche, ou magnésie carbonatée qui contient beaucoup de *silex.*
QUASI. *V. Si.* ..... Quasi, ... (QU, *rad. de* QUE ; A, *prép. à* ; S, *harm.* ; SI, *conj. Que, à, si.*) *S. m.* Morceau de cuisse du veau
QUASI-CONTRAT. ..... Quasi-contr-at, *s. m.* .... Fait volontaire dont résulte un engagement équivalent à celui qui est consenti en forme
QUASI-DÉLIT. ..... Quasi-dé-li-t, *s. m.* ..... Imprudence, négligence qui cause involontairement un dommage à quelqu'un.
QUASI-PUPILLAIRE. ... Quasi-pu-pil-l-aire, *adj.* *Sav.* Ressemblant, assimilé à la pupillarité; de même nature que la pupillarité.
QUE. ..... Qu-e. ..... (QU, *rad. de* COMMENT, QUI, QUALITÉ, *etc., et peut-être de* CE.) Quoi ? Bien autre chose, sinon.
QUE. ..... Qu-e, *conj.* ..... Aussitôt, dès que ; s'il vient à. Combien ? plutôt ? pourquoi ? (*Il faut qu'il parte.*)
QUEL. ..... Qu-el, *adj.* ..... Qu'est-ce que celui-ci, celui-là, cette chose ? etc.
QUELCONQUE. ..... Qu-el-c-on-que, *adj.* ... Quel que ce soit, quel qu'il soit ; aucun, nul, pas un.
QUELQUE. ..... Qu-el-qu-e, *adj.* ..... Un ou plusieurs parmi les autres ; petit nombre ; peu de gens ; quel que soit ; bien que.
QUELQUE CHOSE. ..... Qu-el-qu-e-chose, *s. m.* .. Une chose ; une certaine chose ; un objet en général ; un je ne sais quoi.
QUELQUE FOIS. ..... Qu-el-qu-e-fois, *adv.* ... Parfois ; de fois à autre ; de temps en temps ; par-ci par-là ; de loin en loin ; par allée et venue.
QUELQU'UN. ..... Qu-el-qu'un, *adj.* ..... Un seul entre plusieurs ; une personne. On.
TEL QUEL. ..... Tel-qu-el, *adj.* ..... Médiocre, passable ; plutôt mal que bien ; supportable, tolérable.
TELLEMENT QUELLEMENT, *adv.* ..... Comme ça ; ni bien ni mal, plutôt mal que bien. D'assez mauvaise grâce.
QUOI. ..... Qu-oi, *pron.* ..... Lequel, laquelle ; quelle chose ? une chose ; quelque chose.—*Interj.* Se peut-il ? Qui croirait ?
QUOIQUE. ..... Qu-oi-qu-e, *conj.* ..... Encore que ; bien que ; quand même ; malgré que ; alors même.
QUOI QUE CE SOIT. ... Qu-oi-qu-e-ce-soit, *pron.* Quelque chose que ; tout ce qui, tout ce que. Rien ; pas une seule chose ; pas du tout.

Digitized by Google

QUERELLE, *s. f.* Contestation vive et aigre ; demêle, dispute pleine d'animosité ; débat ; discussion acrimonieuse.
QUÉRIR, *ver.* . . . Chercher avec charge d'amener ; appeler ; mander ; faire venir.

POURQUOI. . . . . Pour-qu-oi. *conj*. . . . . Dans quel but ? a quel titre ? d'où vient ? pour quel motif.—*S. m.* Cause, raison ; but, objet.
QUICONQUE. *V. Qui*. . . Qu-i-ce-con-qu-e, *pron*. . . Toute personne qui ; quelque personne que ce soit ; chacun ; tout homme qui.
QUAND. . . . . Qu-and, *conj*. . . . . Lorsque, tandis que. Dans quel temps ? quel temps ! Encore que, quoique ; alors même.
QUAND ET QUAND. . . . Qu-and-et-qu-and, *prép*. Avec ; en même temps que ; simultanément ; au même moment ; ensemble ; de conserve.
QUANT À. . . . . Qu-ant-à, *prép*. . . . . Pour ce qui est de ; à l'égard de ; relativement à ; sur ; touchant ; au sujet de ; concernant.
QUANT À MOI. . . . . Qu-ant-à-moi, *s. m*. . . . . Air fier, suffisant ; arrogance, morgue ; outrecuidance ; gravité, dignité vaniteuse.
QUANTES. . . . . Qu-ant-es, *adj*. . . . . Toutes les fois ; autant de fois que ; chaque fois que.
QUANTITÉ. . . . . Qu-ant-i-t-é, *s. f*. . . . . Ce qu'on peut mesurer, nombrer, diminuer, accroître. Étendue, mesure, nombre ; abondance
QUANTITÉ. . . . . Qu-ant-i-t-é, *s. f*. . . . . Harmonie, cadence, mesure des syllabes longues et brèves ; durée relative des sons et tons
QUANTIÈME. . . . . Qu-ant-i-ème, *s. m*. . . . . Numéros d'ordre ; rang numérique d'une personne, d'une chose, d'un jour.
QUANTIÈME. . . . . Qu-ant-i-ème, *adj*. . . . . Quel rang ? quel ordre ? dans quel nombre ? quel numéro ?
QU'EN DIRA-T-ON. . . . Qu'-en-di-r-a-t-on, *s. m*. Censure publique ; ce que le public peut dire ; jugement public ; respect humain.
QUOTE. *V. Cote*. . . . . Qu-ot-e, *adj*. . . . . *Sav*. Impose, attribué par tête ; personnel ; qui appartient à chacun ; individuel.
QUOTE-PART. . . . . Qu-ot-e-part, *s. f*. . . . . Cote, part de chacun ; attribution par tête ; imposition personnelle ; part déterminée, fixée.
QUOTITÉ. . . . . Qu-ot-i-t-é, *s. f*. . . . . Montant fixé pour chacun individuellement ; part fixée, déterminée ; total, taux.
QUOTIDIEN. . . . . Qu-ot-i-d-i-en, *adj*. . . . . De chaque jour ; assigné à chaque jour ; journalier ; qui se fait tous les jours.
QUOTIENT. . . . . Qu-ot-i-ent, *s. m*. . . . . *Sav*. Nombre qui indique combien de fois un nombre en contient un autre.
QUOLIBET. . . . . Qu-o-lib-et, *s. m*. . . . . Plaisanterie basse, triviale ; mauvais jeu de mots, calembour, pointe sur le double sens des mots.
QUOLIBETIER. . . . . Qu-o-lib-et-ier, *s. m*. . . . . *Inus*. Diseur, faiseur de quolibets ; qui a le goût, l'habitude des quolibets, des jeux de mots.
COUCI-COUCI. . . . . Cou-c-i-con-c-i, *adv*. . . . . Tellement quellement ; comme ça ; passablement, médiocrement ; pas très-bien ; presque mal.
DÈS QUE. . . . . D-ès-qu-e, *conj*. . . . . Depuis, du moment que ; aussitôt que. Presque ; attendu, vu que.
PRESQUE. . . . . Pres-qu-e, *adv*. . . . . À peu près ; quasi ; peu s'en faut ; approchant, environ.
PRESQU'ÎLE. . . . . Pres-qu'-île, *s. f*. . . . . Terre environnée d'eau de tous côtés, excepté d'un seul par où elle tient à une autre terre.
PUISQUE. . . . . Puis-qu-e, *conj*. . . . . À cause que ; parce que ; par la raison que ; vu que ; du moment que.
QUIQUES. . . . . On-e-qu-es, *adv*. . . . . (On, *vul. d'*homme ; ques, *que ce soit.*) Jamais ; en aucun temps ; plus du tout ; dorénavant.
PARCE QUE. . . . . Par-ce-qu-e, *conj*. . . . . D'autant que ; à cause de ; par la raison que ; attendu que ; sous prétexte que.
QUERELLE. . . . . Querel-l-e. . . . . Différend ; trouble, dissension ; nuise ; conflit ; discorde ; brouille, grabuge.
QUERELLER. . . . . Querel-l-er, *ver*. . . . . Faire, chercher querelle ; disputer avec aigreur ; choquer ; gourmander, réprimander, gronder.
QUERELLEUR. . . . . Querel-l-eur, *s. m*. . . . . Qui fait des querelles ; qui cherche souvent querelle ; tapageur ; tracassier, chicaneur ; hargneux.
ENTRE-QUERELLER. . . . Entre-querel-l-er, *ver*. . Se quereller réciproquement ; se disputer, s'attaquer l'un l'autre ; échanger d'aigres reparties.
QUÉRIR. . . . . Qu-ér-ir. . . . . (Qu, *rad. de* comment, qui, ce, *etc.*) (Quér, *rad. de* cirquis, cercle, *tour* ; ir, *aller*. C-G.)
QUÊTE. . . . . Qu-êt-e, *s. f*. . . . . Action, démarche pour trouver ; chasse, poursuite. Examen. Collecte ; levée d'aumônes.
QUÊTER. . . . . Qu-êt-er, *ver*. . . . . Chasser ; poursuivre, fouiller partout. Solliciter, demander, recueillir des aumônes par piété.
QUÊTEUR. . . . . Qu-êt-eur, *s. m*. . . . . Qui sollicite des dons, des aumônes pour les pauvres ; collecteur d'aumônes ; qui fait la quête.
QUESTEUR. . . . . Qu-est-eur, *s. m*. . . . . Magistrat qui gardait le trésor à Rome. Officier qui surveille l'emploi des fonds. Contrôleur.
QUESTURE. . . . . Qu-est-ure, *s. f*. . . . . Administration des deniers publics ; fonction, charge de questeur ; bureau des questeurs.
QUESTION. . . . . Qu-est-ion, *s. f*. . . . . Interrogation, demande. Proposition à examiner, à discuter. Torture pour arracher des aveux.
QUESTIONNER. . . . . Qu-est-ion-n-er, *ver*. . . Interroger ; faire une multitude de questions ; s'informer ; poursuivre, fatiguer de questions.
QUESTIONNEUR. . . . . Qu-est-ion-n-eur, *s. m*. Qui persécute, qui harcèle de questions ; faiseur de questions ; indiscret. Informateur.
QUESTIONNAIRE. . . . Qu-est-ion-n-aire, *s. m*. *Sav*. Sorte de bourreau qui donnait la question, la torture aux victimes. Recueil de questions
ACQUÉRIR. . . . . A-c-qu-ér-ir, *ver*. . . . . S'approprier par échange, à prix d'argent ; gagner, obtenir ; se procurer ; atteindre. Croître.
ACQUÉREUR. . . . . Ac-qu-ér-eur, *s. m*. . . . . Celui qui devient propriétaire d'une chose, d'un immeuble, par échange ou à certain prix.
ACQUÊT. . . . . A-c-qu-êt, *s. m*. . . . . Ce qu'on a gagné ; profit, avantage ; bien amassé pendant le mariage et commun aux époux.
ACQUÉTER. . . . . A-c-qu-êt-er, *ver*. . . . . *Inus*. Devenir propriétaire, maître d'un immeuble par un acte quelconque.
ACQUIS. . . . . A-c-qu-is, *s. m*. . . . . Connaissances apprises ; habileté, science, savoir ; expérience ; talent que donne le travail.
ACQUIS. . . . . A-c-qu-is, *adj*. . . . . Assuré, certain, sur quoi on peut emmpter ; dévoué, promis ; engagé ; attaché.
CONQUÉRIR. . . . . Con-qu-ér-ir, *ver*. . . . . S'emparer par les armes ; subjuguer, soumettre ; se rendre maître. Assujettir.
CONQUÉRANT. . . . . Con-qu-ér-ant, *s. m*. . . . . Qui a soumis à main armée beaucoup de pays ; vainqueur, victorieux ; héros.
RECONQUÉRIR. . . . . Re-con-qu-ér-ir, *ver*. . . Remettre sous sa domination par les armes ; conquérir de nouveau. Gagner. Recouvrer
CONQUÊT. . . . . Con-qu-êt, *s. m*. . . . . *Inus*. Bien que la mari et la femme achètent en commun pendant la communauté.
CONQUÊTE. . . . . Con-qu-êt-e, *s. f*. . . . . Action de s'emparer, de se rendre maître. Pays soumis. Profit, gain. Victoire, triomphe.
ENQUERRE. . . . . En-qu-er-r-e, *v. f*. . . . . *Inus*. Discussion ; examen ; compilation, document. (Mot rencontré dans Brauzée.)
ENQUÉRIR. . . . . En-qu-ér-ir, *ver*. . . . . Prendre des renseignements ; s'informer, faire des recherches ; interroger ; examiner.
ENQUÉRANT. . . . . En-qu-ér-ant, *adj*. . . . . *Sav*. Qui prend des informations ; qui scrute, furète, examine ; qui veut tout savoir. Curieux.
ENQUÊTE. . . . . En-qu-êt-e, *s. f*. . . . . Preuve qu'on fait en entendant des témoins. Examen, information, renseignement ; recherche.
ENQUÊTER. . . . . En-qu-êt-er, *ver*. . . . . *Inus*. S'informer ; recueillir des renseignements ; examiner ; s'inquiéter de.
ENQUÊTEUR. . . . . En-qu-êt-eur, *s. m*. . . . . Commis pour faire des enquêtes, pour instruire une affaire en recevant les témoignages.
CONTRE-ENQUÊTE. . . . Contr-e-enqu-êt-e, *s. f*. . Audition, interrogatoire de témoins pour combattre ou balancer ceux de la partie contraire.
ENCAN. . . . . En-ca-n, *s. m*. . . . . (Quantum, *combien*. Lat. Etym.) Vente publique au plus offrant ; criée, enchère de meubles.
INQUISITION. . . . . In-qu-is-it-ion, *s. f*. . . . Recherche, enquête ; visite arbitraire ; visite des agents de la force publique ; information.
INQUISITION. . . . . In-qu-is-it-ion, *s. f*. . . . Tribunal cathnlique pour condamner ceux qui ne professaient pas les sentiments de l'Église.
INQUISITIONNAIRE. . . . In-qu-is-it-ion-n-aire, *adj*. *Sav*. Qui vient de l'inquisition ; qui y est relatif, qui la concerne.
INQUISITEUR. . . . . In-qu-is-it-eur, *s. m*. . . . Juge de l'inquisition. Officier de police qui veillait contre les complots à Venise.
INQUISITORIAL. . . . . In-qu-is-it-or-i-al, *adj*. . Oppressif, arbitraire ; soupçonneux, ombrageux ; qui persécute par une tyrannique surveillance.
REQUÉRIR. . . . . Re-qu-ér-ir, *ver*. . . . . Prier, demander avec autorité ; solliciter. Réclamer ; sommer ; exiger ; ordonner ; obliger à.
REQUÉRABLE. . . . . Re-qu-ér-abla, *adj*. . . . . Qu'on doit réclamer, aller chercher, demander chez le débiteur ; qu'il ne doit pas apporter.
REQUÉRANT. . . . . Re-qu-ér-ant, *s. m*. . . . . Qui réclame, qui demande en justice ; poursuivant ; demandeur ; postulant ; prétendant
REQUÊTE. . . . . Re-qu-êt-e, *s. f*. . . . . Demande, sollicitation, réclamation faite par écrit ; placet, supplique ; prière. Recherche.

Digitized by Google

QUEUE, *s. f.*..... Partie pendante qui termine par derrière le corps de la plupart des animaux.

REQUÊTER..... Re-qu-ê-ter. *ver*..... *Inus.* Quêter de nouveau ; rechercher, fouiller encore ; recommencer une enquête.
REQUIS..... Re-qu-is. *adj*..... Demandé; revendiqué ; exigé ; poursuivi. Convenable, pertinent ; suffisant ; sortable.
REQUISITION..... Re-qu-is-i-tion. *s. f*.... Action de requérir ; demande, sommation d'exécuter une chose faite par l'autorité publique.
REQUISITIONNAIRE... Ré-qu-is-i-tion-n-aire,*s.m.* Soldat de la réquisition, de la levée de 1793 ; qui en faisait partie.
REQUISITOIRE..... Ré-qu-is-i-toire, *s. m*.. Requête, conclusion du ministère public qui provoque une décision d'un tribunal.
EXQUIS..... Ex-qu-is, *adj*..... Très-recherché ; excellent ; délicat ; rare ; parfait ; ciselé en perfection ; superfin.
DISQUISITION..... Dis-qu-is-i-tion, *s. f*.... *Sav.* Examen, recherche exacte de quelque vérité dans les sciences ; investigation.
PERQUISITION..... Per-qu-is-i-tion, *s. f*... Visite, recherche exacte ; examen détaillé ; poursuite ; visite domiciliaire et tyrannique.
PERQUISITEUR..... Per-qu-is-i-teur, *s. m*... *Sav.* Chargé de faire une perquisition ; qui fait, qui dirige une perquisition.
SURQUÉRIR..... Sur-qu-ér-ir, *ver*..... *Sav. Inus.* Interroger avec indiscrétion ; faire, poser des questions inconvenantes.
ACQUIESCER. *Quiétude.* A-c-qu-i-esc-er, *ver*... Déférer, céder, se soumettre à ; approuver, ratifier ; donner les mains, consentir, souscrire à.
ACQUIESCEMENT..... A-c-qu-i-esc-e-ment,*s.m.* Assentiment ; approbation, ratification, adhésion ; aveu, consentement, déférence.
SÉQUESTRE. *Séquestre.* Sé-qu-est-r-e, *s. m*.... Dépôt en main tierce d'une chose en litige ; la chose déposée ; le dépositaire.
SÉQUESTRE..... Sé-qu-est-r-e, *s. m*..... Portion d'os privé de vie qui se sépare de l'os encore vivant.
SÉQUESTRER..... Sé-qu-est-r-er, *ver*..... Mettre en séquestre ; tenir en chartre privée. Séparer, isoler ; mettre à l'écart.
SÉQUESTRATION..... Sé-qu-est-r-at-ion, *s. f*. Action de séquestrer ; état de ce qui est séquestré, déposé, retiré, soustrait.
ACHAT. *V. Chaland*... A-ch-at, *s. m*..... Emplette ; marché pour posséder à prix d'argent ; la chose achetée par ce marché ; acquisition
ACHETER..... A-ch-et-er, *ver*..... Devenir propriétaire, se procurer à prix d'argent ; faire emplette. Obtenir à grand'peine.
ACHETEUR..... A-ch-et-eur, *s. m*..... Qui fait emplette; qui fait un achat ; qui a la passion de faire des emplettes.
RACHAT..... R-a-ch-at, *s. m*..... Bémérè ; action de racheter, de recouvrer le chose vendue, perdue. Délivrance ; libération.
RACHETER..... R-a-ch-et-er, *ver*..... Délivrer en payant la rançon ; regagner, recouvrer. Compenser. Faire oublier ; réparer.
RACHETER..... R-a-ch-et-er, *ver*..... Acheter ce qu'on a vendu ; acheter encore une fois. Exempter, libérer. Éteindre, solder.
RACHETABLE..... R-a-ch-et-able, *adj*.... Qu'on peut racheter, amortir, éteindre, recouvrer, effacer, balancer, expier.
SURACHAT..... Sur-a-ch-at, *s. m*..... *Inus.* Remise, bénéfice cédé par l'État sur les marcs d'argent importés pour monnayer.
SURACHETER..... Sur-a-ch-et-er, *ver*.... *Inus.* Acheter. payer une chose plus qu'elle ne vaut.
CARESSE..... Ca-r-es-e, *s. f*..... Témoignage d'amitié, d'affection ; manière, parole douce ; geste tendre, affectueux ; flatterie.
CARESSER..... Ca-r-es-er, *ver*..... Faire des caresses ; flatter, cajoler, mignarder ; toucher, entretenir tendrement.
CARESSE..... Ca-r-es-é, *adj*..... Remarquable par un beau fini, parlant d'un objet d'art. Léché.
CARESSANT..... Ca-r-es-ant, *adj*..... Enclin, qui aime à caresser; engageant; flatteur ; qui témoigne de l'amitié ; doux, tendre.
CARISTADE..... Ca-r-i-st-ade, *s. f*..... *Sav.* Aumône ; bonne grâce.
CHARITÉ..... Cha-r-i-té, *s. f*..... Amour de Dieu et du prochain; zèle saint ; dévouement au prochain. Aumône, bienfait, don.
CHARITABLE..... Cha-r-i-table, *adj*..... Inspiré par la charité ; qui vient, qui part de l'amour du prochain ; bienfaisant, humain, bon.
CHARITABLEMENT.... Cha-r-i-table-ment, *adv*. Par charité; en vue de la charité ; par amour de l'humanité; par bonté. Malignement.
CHER..... Ch-er, *adj*..... Bien-aimé, favori. Précieux, de grande valeur. Qui coûte beaucoup ; qui se vend cher.
CHER..... Ch-er, *adv*..... Chèrement ; à haut prix ; beaucoup.
CHERTÉ..... Ch-er-t-é, *s. f*..... Haut prix, taux élevé des choses à vendre. Valeur considérable. Presse, vogue, concours, foule.
CHÈREMENT..... Ch-èr-e-ment, *adv*.... Avec amitié, attachement, affection ; tendrement. À haut prix ; en causant beaucoup de mal.
CHÉRIR..... Ch-ér-ir, *ver*..... Aimer beaucoup ; avoir un tendre attachement ; favoriser; vouloir du bien.
CHÉRI..... Ch-ér-i, *adj*..... Bien-aimé, favori; aimé jusqu'à la passion.
CHÉRISSABLE..... Ch-ér-iss-able, *adj*.... Digne d'être chéri; aimable , qu'on ne peut s'empêcher d'aimer.
ENCHÈRE..... En-ch-èr-e, *s. f*..... Mise à prix ; vente au plus offrant ; criée. Addition ou prix offert; offre d'un prix plus fort.
ENCHÉRIR..... En-ch-ér-ir, *ver*..... Ajouter au prix offert ; priser ; rendre, devenir plus cher. Surpasser ; faire plus ; augmenter.
ENCHÉRISSEUR..... En-ch-ér-iss-eur, *s. m*.. Qui enchérit; qui met une enchère; qui offre un prix plus élevé; le plus offrant.
ENCHÉRISSEMENT.... En-ch-ér-iss-e-ment,*s.m.* Haussement, augmentation, accroissement de prix. Offre d'un prix plus élevé.
RENCHÉRIR..... R-en-ch-ér-ir, *ver*..... Monter le prix, enchérir; vendre plus cher. Ajouter, accroître, exagérer ; dire ou faire plus
RENCHÉRI..... R-en-ch-éri, *adj*..... Dédaigneux, difficile. Fendant ; orgueilleux, vain; glorieux, précieux ; qui s'en fait accroire.
RENCHÉRISSEMENT.... R-en-ch-ér-iss-e-m',*s.m.* Enchérissement, accroissement du prix des choses.
SURENCHÈRE..... Sur-en-ch-èr-e, *s. f*.... Enchère qu'on fait au-dessus d'une enchère déjà faite; prix ajouté au prix déjà proposé.
SURENCHÉRIR..... Sur-en-ch-ér-ir, *ver*.... Mettre enchère sur enchère ; faire une surenchère ; couvrir une offre par une autre plus forte
CHERCHE..... Ch-er-ch-e, *s. f*..... *Inus.* Enquête, examen, perquisition ; peine pour trouver. Trait figuré en points. (BRAUZÉE.
CHERCHER..... Ch-er-ch-er, *ver*..... Se donner du mal pour découvrir; examiner ; faire effort, tâcher ; suivre à la piste. Tendre à.
CHERCHEUR..... Ch-er-ch-eur, *s. m*..... Qui s'efforce de découvrir; qui s'informe ; qui cherche, poursuit, va et vient pour trouver.
CHERCHE-PICHE..... Ch-er-ch-e-pich-e, *s. m*. Cheville qui sert à chercher dans le bois le trou de l'aile d'une fiche.
CHERCHE-POINTE.... Ch-er-ch-e-poin-t-e,*s.m.* Outil propre à chercher le trou de la fiche dans la mortaise pour la fixer par une pointe.
RECHERCHE..... Re-ch-er-ch-e, *s. f*..... Démarche réitérée pour trouver, découvrir ; examen, étude, poursuite. Demande, sollicitation.
RECHERCHE..... Re-ch-er-ch-e, *s. f*..... Soin, apprêt, affectation ; raffinement, artifice. Moyen de savoir, d'être assuré. Chose cherchée.
RECHERCHER..... Re-ch-er-ch-er, *ver*.... Chercher encore et avec soin; scruter, s'informer. Briguer ; courir après ; désirer de voir.
RECHERCHER..... Re-ch-er-ch-er, *ver*.... Corriger, revoir avec détail, étudier un ouvrage d'art. Animer le cheval.
RECHERCHÉ..... Re-ch-er-ch-é, *adj*.... Peu commun, rare. Bien fini, étudié. Qui sent le travail, l'art; effecté, maniéré. Couru, désiré.
QUEUE. Queu-e..... Prolongement de l'épine du dos des *Quadrupèdes*. Grandes plumes du croupion des oiseaux.
QUEUE..... Queu-e, *s. f*..... Bout, extrémité, fin ; ce qui termine, ce qui ressemble à une queue ; pied de fruit, de feuille.
QUEUE À QUEUE..... Queu-e-à-queu-e, *adv*.. À le file ; l'un après l'autre ; en se tenant par la queue.
À LA QUEUE..... À-la-queu-e, *adv*..... En QUEUE. À la suite, à l'extrémité, en bout ; par derrière; à la piste ; aux trousses.
QUEUE-AIGUË..... Queu-e-aig-u-ë, *s. f*.... Oiseau du Paraguay à queue très-longue formée de plumes aiguës.
QUEUE-D'ARONDE..... Queu-e-d'-aron-d-e, *s. f*. Tenon en queue d'hirondelle adapté à une entaille de même forme, dans les arts et métiers.
QUEUE-DE-BICHE..... Queu-e-de-bich-e, *s. f*. *Graminée* qui s'élève de trois à quatre pieds et couvre les plaines de l'Amérique méridionale.
QUEUE-DE-CRABE..... Queu-e-de-crab-e, *s. f*. Fossile, débris d'animal qu'on a trouvé dans la terre et qu'on a pris pour une queue d'écrevisse.
QUEUE-D'ERMINE.... Queu-e-d'-hermi-e, *s.f.* Coquille du genre *Cône*.
QUEUE-DE LÉZARD.... Queu-e-de-lézard, *s. f*. LÉZARDELLE. Plante de la famille des *Naïades* dont la tige monte en zigzag et la fleur en épi.
QUEUE-DE-COCHON.... Queu-e-de-cochon, *s. f*. Tarière terminée en vrille et qui sert dans différents métiers.

Digitized by Google

QUI, *pron.*..... **Lequel, laquelle ; celui que ; celui-ci, celui-là. Celui qui ; quiconque.**
QUIÉTUDE, *s. f.*.. **Tranquillité ; calme; repos ; état parfait du quiétiste. Situation à l'abri de toute agitation.**
QUILLE, *s. f.*.... **Pyramide de bois ronde qui se tient debout sur sa base et qui sert à jouer.**

QUEUE-DE-LIÈVRE..... Queu-e-de-lièvr-e, *s. f.*. Plante à feuilles velues et à épis ovales, de la famille des *Graminées ; Légure ovale*, en sav.
QUEUE-DU-CHAT..... Queu-e-du-chat, *s. f*.... Figure de contredanse.
QUEUE-DE-RENARD.... Queu-e-de-renard, *s. f.* Plantes diverses dont les fleurs ou les racines figurent des queues de renard. *Lilas*, etc.
QUEUE-DE-RAT..... Queu-e-de-rat, *s. f.*.... Lime ronde et terminée en pointe pour agrandir et limer les trous. Outil en queue de rat.
QUEUE-DE-SOURIS..... Queu-e-de-sour-is, *s. f.*. *Renoncule*, plante du genre *Myosurus* dont le réceptacle s'allonge en forme de queue de rat.
QUEUE-DE-POURCEAU.. Queu-e-de-pourc-eau, *s. f.* Plante *Ombellifère* à racine grosse, longue, pleine d'un jus jaune et fétide.
QUEUE-EN-ÉVENTAIL.. Queu-e-en-é-vent-ail, *s. f.* Oiseau autrement dit *Gros-bec*.
QUEUE-FOURCHUE..... Queu-e-fourch-ue, *s. f.*.. Nom d'un insecte de l'espèce des vers à soie ou du genre *Bombix vidua*, en savant.
QUEUE-JAUNE..... Queu-e-jaun-e, *s. f*..... Poisson de la Caroline à queue jaune, *Léiostome* en savant.
QUEUE-NOIRE..... Queu-e-noir-e, *s. f*..... Poisson du genre des *Perches*.
QUEUE-VERTE..... Queu-e-ver-t-e, *s. f*.... *Sav.* Poisson. Sorte de *Spare* en savant.
QUEUTER..... Queu-t-er, *ver*..... Pousser d'un seul coup les deux billes du billard avec la queue.
ARC-EN-QUEUE..... Arc-en-queu-e, *s. m*.... Oiseau d'Amérique dont la queue jaune étale un arc ou croissant noir.
BLANCHE-QUEUE..... Blanch-e-queu-e, *s. f*... Oiseau appelé aussi *Motteux*. Autre oiseau appelé encore *Jean-le-blanc*.
BRÛLE-QUEUE..... Brûl-e-queu-e, *s. m*.... Fer chaud qu'on applique, avec de la résine, sur le bout coupé de la queue du cheval.
DEMI-QUEUE..... De-mi-queu-e, *s. f*..... Tonneau de deux cent quarante à deux cent soixante pintes de Paris.
COUPE-QUEUE..... Coup-e-queu-e, *s. m*.... Instrument de tanneur qui sert à couper la queue des peaux pour les passer au mégie.
FOUETTE-QUEUE..... Fou-et-t-e-queu-e, *s. m*.. Sorte de *Crocodile* ou *Saurien*. Reptile, lézard dont la queue est hérissée de pointes.
GROSSE-QUEUE..... Gros-s-e-queu-e, *s. f*... Lavandière, rochequeue. Petit oiseau dont la queue est grosse relativement à sa taille.
HAUSSE-QUEUE..... Hau-s-e-queu-e, *s. m*.. Coquille aussi appelée *Casque tuberculé*. Petit oiseau, le même que la hochequeue.
HOCHEQUEUE..... Hoch-e-queu-e, *s. m*.. Hausse-queue. Lavandière, petit oiseau qui baisse et leve sans cesse la queue.
PLANIQUEUES..... Plan-i-queu-es, *s. m*.... *Sav.* Famille d'animaux *Rongeurs* à queue aplatie, comprenant le *Castor*, l'*Ondrata*, etc.
PORTE-QUEUE..... Por-t-e-queu-e, *s. m*.... Sorte de papillon à queue.
ROSE-QUEUE..... Ros-e-queu-e, *s. m*..... *Sav.* Reptile, lézard de couleur grise, pâle dessous, à queue rose et presque double du corps
ROUGE-QUEUE..... Rou-g-e-queu-e, *s. m*.... Oiseau qui a la queue rouge.
TROUSSE-QUEUE..... Trouss-e-queu-e, *s. m*.. Cuir qui enveloppe et tient convenablement la queue du cheval.
COAILLE..... Co-ail-e, *s. f*..... *Sav.* Quoaille. Laine grossière de la queue des brebis.
QUOAILLER..... Quo-ail-er, *ver*..... *Sav.* Coailler. Remuer perpétuellement la queue. (Cheval qu'on monte ou qu'on panse.)
COUARD..... Cou-ard, *adj*..... Poltron ; qui n'a point de courage ; lâche. (Qui met de peur sa queue entre ses jambes.)
COUARDISE..... Cou-ard-ise, *s. f*..... Timidité, lâcheté, poltronnerie ; fainéantise.
ÉCOUER..... É-cou-er, *ver*..... Couper la queue à un animal.
ÉCOUAILLES..... É-cou-ail-es, *s. f*..... Laine qu'on coupe vers les cuisses autour de la queue des moutons.
ÉCOUVETTE..... É-cou-v-ette, *s. f*..... Vergette, époussette, en forme de queue.
ÉCOUVILLON..... É-cou-v-ill-on, *s. m*.... Vieux linge emmanché pour nettoyer le four ; peau de mouton propre à nettoyer le canon
ÉCOUVILLONNER..... É-cou-v-ill-on-n-er, *ver*. Passer l'écouvillon ; nettoyer avec le linge ou la peau de mouton emmanchée. (Artillerie.)
CAUDÉ..... Cau-d-é, *adj*..... *Sav.* Qui se termine en un filet ou queue grêle, long, flexible et velu. (Graines des plantes.)
CAUDATAIRE..... Cau-d-at-aire, *s. m*.... *Sav.* Porte-queue d'un cardinal.
CAUDICIFORME..... Cau-d-ic-i-forme, *adj*.. *Sav.* En forme de queue ; sans ramification. (Bot.)
CAUDIMANE..... Cau-d-i-man-e, *adj*.... *Sav.* Qui se sert de le queue comme d'une main ; qui e la queue prenante.
LONGICAUDE..... Long-i-cau-d-e, *s. m*.. *Sav.* Oiseau à queue longue dont la famille renferme les pans, coqs, faisans, etc.
PLANICAUDE..... Plan-i-cau-d-e, *s. m*.... *Sav.* Famille de reptiles à queue aplatie de haut en bas ou de droite à gauche, etc.
QUI. ..... Qu-i, ... (*Qu, rad. de* QUE, QUÉRIR, QUALITÉ, COMMENT, COTE, *et peut-être de* CE. *etc.*)
QUI QUE CE SOIT..... Qu-i-qu-e-ce-so-it. *pron.* Quiconque ; le premier venu ; tout homme, toute personne ; quelque personne que ce soit.
QUICONQUE..... Qu-i-c-on-qu-e. *pron*.. Qui que ce soit ; toute personne qui ; tout homme.
QUIDAM, QUIDANE.... Qu-i-dam, *s. m*..... *Sav.* Certain homme ; individu ; quelqu'un ; inconnu ; celui dont on veut taire le nom.
QUIPROQUO..... Qu-i-pro-qu-o, *s. m*.... Méprise ; chose donnée ou prise à la place d'une autre. Bévue, mégarde.
QUI VA LÀ..... Qu-i-va-là, *s. m*..... Cride celui qui craint d'être surpris ; exclamation pour connaître qui approche. Qui êtes-vous.
QUI VIVE..... Qu-i-vi-v-e, *s. m*..... Question de la sentinelle, de la patrouille dans un cas suspect. Ombrage ; attention ; alarme.
À QUIA..... À-qu-i-a, *adv*..... *Sav.* Au point de ne savoir que répondre ; sans mot dire ; au sec ; à bout de réplique.
QUIDDITÉ..... Qu-id-d-it-é, *s. f*..... *Sav.* Essence ; qualité d'une chose, ce qu'elle est en elle-même ; le quoi d'une chose.
QUIÉTUDE. ..... Qui-ét-ude. ..... Qualité de ce qui est tranquille. Incurie ; insouciance ; repos, paix intime ; paix de l'âme.
QUIET..... Qui-et, *adj*..... *Inus.* Tranquille, calme ; qui est en repos ; que rien n'agite ; à l'abri de tout mouvement.
QUIESCENT..... Qui-esc-ent, *adj*..... *Sav.* Qui est inutile ; qui dort ; qui ne se prononce pas, parlant d'une lettre, d'un son.
QUIÉTISME..... Qui-ét-isme, *s. m*..... *Sav.* Doctrine des contemplatifs qui placent la perfection dans l'inaction complète de l'âme.
QUIÉTISTE..... Qui-ét-iste, *s. m*..... *Sav.* Partisan de l'inaction absolue de l'âme et de la négligence des œuvres en religion.
INQUIET..... In-qui-et, *adj*..... Agité, perplexe ; troublé, peiné ; soucieux ; soupçonneux, défiant ; remuant, turbulent.
INQUIÉTER..... In-qui-ét-er, *ver*..... Rendre inquiet ; troubler, peiner ; attaquer ; poursuivre ; tourmenter ; presser.
INQUIÉTÉ..... In-qui-ét-é, *adj*..... Soucieux ; chagrin ; agité ; embarrassé ; peiné. Fatigué, harcelé, persécuté ; pressé, vexé.
INQUIÉTANT..... In-qui-ét-ant, *adj*..... Qui cause de l'inquiétude, du chagrin ; fatigant ; pénible ; harcelant, vexant.
INQUIÉTUDE..... In-qui-ét-ude, *s. f*.... Trouble, souci ; impatience, agitation ; ennui ; soin ; défiance ; inconstence ; erainte ; angoisse.
ACQUIESCER. *V. Quérir.* A-c-qui-esc-er, *ver*.... Déférer, céder, se soumettre à ; approuver, ratifier. Donner les mains, consentir, souscrire a.
ACQUIESCEMENT..... A-c-qui-esc-e-ment, *s. m*. Assentiment, consentement ; aven, déférence ; adhésion, ratification.
COI. *V. Coion*..... Coi, *adj*..... Tranquille, calme, paisible ; qui est sans mouvement ; muet ; immobile. Caché ; bien clos.
ACCOISER..... A-c-cois-er, *ver*..... *Inus.* Rendre, devenir coi ; apaiser ; calmer ; faire taire ; éteindre, adoucir.
ACCOISEMENT..... A-c-cois-e-ment, *s. m*.. *Inus.* Calme ; cessation d'un mouvement convulsif, d'une agitation d'humeurs.
ACHOISON..... A-choi-s-on, *s. f*..... *Inus.* Action de rendre coi, de calmer, d'apaiser.
QUILLE. ..... Quill-e. ..... Longue pièce de bois qui de la poupe à la proue sert de fondement, de vertèbres au navire
CONTRE-QUILLE..... Contre-quill-e, *s. f*.... Seconde quille ajoutée en dedans du vaisseau, dans la longueur de la quille proprement dite.

Digitized by Google

QUINAUD, *adj.*. Attrapé, confus, honteux d'avoir eu le dessous dans une contestation, d'avoir mal réussi.
QUINTAL, *s. m.*. (Centum, *cent.* Lat. Etym.) Poids de cent livres. Cent livres pesant.
QUINTE, *s. f.*.... Toux violente; accès, redoublement de toux. Bizarrerie, caprice, boutade, inégalité d'humeur.
QUIOSSE, *s. f.*.. Sorte de pierre à aiguiser dont on frotte le cuir pour l'épiler, pour en enlever les ordures.
QUITTE, *adj.*.... Qui ne doit plus rien; qui a payé; libéré, exempt; délivré; débarrassé. — *Conj.* Sauf, libre à.

R

RABÂCHER, *ver*. Revenir souvent et inutilement sur ce qu'on a dit; rebattre, revenir cent fois; corner aux oreilles.
RABBIN, *s. m* ... Prêtre, docteur des juifs; chef d'un consistoire israélite.
RÂBLE, *s. m*..... Partie d'un animal à quatre pieds, qui s'étend du bas de l'épaule jusqu'à la queue. Le dos; les reins.
RABOT, *s. m*.... Outil à unir, polir, aplanir, faire des moulures sur bois, métaux, etc. Sorte de pierre à paver.

QUILLE..... Quill-e, *s. f*..... Petite forme des doigts des gants. Coin de fer pour les carrieres. Nom d'outils divers.
QUILLER..... Quill-er, *ver*..... *Inus.* Tirer à qui jettera une quille plus près du but pour jouer le premier. Relever les quilles.
QUILLETTE..... Quill-ette, *s. f*..... Brin d'osier gros comme le petit doigt qu'on plante pour lui faire prendre racine.
QUILLIER..... Quill-ier, *s. m*..... Terrain, disposé pour un jeu de quille; ensemble des neuf quilles à jouer. Sorte de carrier
QUILLOIR..... Quill-oir, *s. m*..... *Sav.* Long bâton qui sert à faire tourner un devidoir.
QUILLON..... Quill-on, *s. m*..... *Sav.* Sorte de branche qui tient au corps de la garde de l'épée.
QUILLAGE..... Quill-age, *s. m*..... Droit que paye un navire marchand la première fois qu'il entre dans les ports français.
BEQUILLE. *V. Bec*.... Bé-quill-e, *s. f*..... Bâton avec une traverse ou crosillon en haut pour soutenir les infirmes dans leur marche
BEQUILLE..... Bé-quill-e, *s. f*..... Espèce de binette; instrument en forme de rétissoire à sarcler les plantations des maraîchers
BEQUILLER..... Bé-quill-er, *ver*..... Marcher à l'aide de béquilles. Remuer, labourer légèrement la terre avec la béquille.
BEQUILLARD..... Bé-quill-ard, *s. m*..... Vieillard courbé, cassé, infirme, qui se sert d'une béquille. Petit vieux en béquilles.
BEQUILLON..... Bé-quill-on, *s. m*..... Petite béquille sur laquelle on s'appuie avec la main.
QUINTE. Quint-e..... Mauvaise humeur qui prend tout d'un coup.
QUINTEUX..... Quint-eux, *adj*..... Fantasque; sujet à des quintes; capricieux, changeant, inconstant; inégal.
QUIOSSE. Quios-e..... *Sav.* (*Cos, pierre à aiguiser, rocher.* Lat. Etym.)
QUIOSSER..... Quios-er, *ver*..... *Sav.* Frotter les peaux à tour de bras avec la quiosse pour nettoyer le côté du poil.
QUIOSSAGE..... Quios-age, *s. m*..... *Sav.* Action de frotter les cuirs avec la pierre à aiguiser pour les approprier, les épiler.
QUITTE. Qu-it-t-e..... (Qu, *rad. de* QUIÉTUDE, *en quiétude.* Qu, *rad. de* QUERIR, ACQUERIR, ACHETER. *Qui a paye.*)
QUITTE À QUITTE.... Qu-it-t-e-à-qu-it-t-e, *adv.* Sans se rien devoir; à égalité de chances; tout compensé; tout balancé.
QUITUS..... Qu-it-us, *s. m*..... *Sav.* Arrêté, jugement définitif d'un compte qui déclare le comptable quitte.
QUITTER..... Qu-it-t-er, *ver*..... Exempter, décharger, tenir quitte. Laisser là; abandonner; se retirer de. Céder; lâcher; ôter
QUITTEMENT..... Qu-it-t-e-ment, *adv*.... *Inus.* D'une manière libre, franche, exempte de toute charge, de toute dette; franchement
QUITTANCE..... Qu-it-t-ance, *s. f*..... Titre de libération; acte constatant le payement d'une dette, d'un droit.; décharge; reçu.
QUITTANCER..... Qu-it-t-ance-er, *ver*.... Donner un certificat de payement; écrire la décharge, la remise de la dette sur l'obligation.
ACQUIT..... A-c-qu-it, *s. m*..... Libération; écrit qui constate un payement; déclaration, certificat d'une somme payée.
ACQUIT-À-CAUTION... A-c-qu-it-à-caution, *s. m.* Permission de faire voyager des denrées sommises aux droits, sous caution de les payer.
ACQUITTER..... A-c-qu-it-t-er, *ver*..... Dégrever; rendre quitte, libre; libérer, décharger d'une dette, la payer. Remplir un devoir
ACQUITTÉ..... A-c-qu-it-t-é, *s. m*.... Qui a été déchargé d'une accusation; qui est renvoyé absous de poursuites criminelles. Payé.
ACQUITTEMENT..... A-c-qu-it-t-e-ment, *s. m.* Payement, libération d'une dette. Renvoi d'un accusé déclaré innocent; mise en liberté.

R

RABÂCHER. Rabâch-er..... (Re, *souvent*; a, *prép. à*; ba, *imite son du bruit* ba ba, *rad. de* bavard; ch, *rad. d'*agir, re)
RABÂCHEUR..... Rabâch-eur, *s. m*..... Celui qui rabâche, qui répète sans cesse les mêmes choses.
RABÂCHAGE..... Rabâch-age, *s. m*..... Défaut, vice, discours du rabâcheur; action de rabâcher; chose rabâchée; répétition.
RABÂCHERIE..... Rabâch-er-ie, *s. f*..... Discours plein de redites, de répétitions inutiles et fatigantes; longueurs.
RABBIN. Rabbin..... (Rabbin, *maître.* Hébreux.)
RABBINAGE..... Rabbin-age, *s. m*..... *Sav.* Etude des livres des rabbins.
RABBINIQUE..... Rabbin-ique, *adj*..... *Sav.* Propre, particulier aux rabbins; qui leur appartient, qui les caractérise.
RABBINISME..... Rabbin-isme, *s. m*..... *Sav.* Doctrine, écrits, science des rabbins.
RABBINISTE..... Rabbin-iste, *s. m*..... *Sav.* Rabbanisth. Qui suit la doctrine des rabbins; qui étudie le rabbinisme.
RÂBLE. Râbl-e..... (Ra, *rad. probable de* racler, raper, etc.) Barre de fer courbée en racloir pour remuer (chimie)
RÂBLU, RÂBLÉ..... Râbl-u, *adj*..... Qui a le râble épais; bien fourni de râble; fort, nerveux, vigoureux.
RÂBLURE..... Râbl-ure, *s. f*..... Entaille le long de la quille du vaisseau propre à emboîter les gabords, etc. (Mar.)
ROABLE..... Roabl-e, *s. m*..... Tire-braise. Instrument propre à tirer la braise du four.
RAILLE, ROLLE..... Raill-e, *s. f*..... Fourgon, instrument qui sert à remuer la braise du four dans les salines et les verreries.
ROUABLE, ROUABLE.. Rou-able, *s. m*..... Redeble. Ratissoire pour attiser le charbon et écumer le métal dans les fontes.
RABOT. Rab-ot..... (Ra, *rad. de* rable, racler, raper, *etc.*) Instrument à remuer et détremper la chaux.
RABOTER..... Rab-ot-er, *ver*..... Dresser, polir, niveler avec le rabot. Retrancher, réformer; corriger, retoucher.
RABOTEUR..... Rab-ot-eur, *s. m*..... Ouvrier qui ne fait que raboter; qui se sert du rabot pour les huisseries, cadres, moulures.
RABOTEUX..... Rab-ot-eux, *adj*..... Noueux, inégal, parlant du bois. Rude, mal poli, plein d'aspérités. Grossier; mal fait.
RABOTEUSE..... Rab-ot-euse, *s. f*..... Nom d'une tortue.

Digitized by Google

RACE, *s. f.*..... Lignée ; lignage ; ceux qui descendent d'une même famille. Origine ; extraction ; postérité.

RACHITISME. *s. m.* Maladie où les os, et surtout ceux de l'épine du dos, se courbent avec enflure des articulations.

RACLER, *ver*.... Ratisser, écorcher, gratter une surface ; en enlever le dessus ; passer au racloir ; frotter rudement.

RACOLER, *ver*... Recruter, engager de gré ou de force ou par ruse pour le service militaire ; obtenir par adresse.

RADE, *s. f* ..... Etendue de mer enfoncée dans les terres où les bâtiments jettent l'ancre et sont abrités des vents.

RADEAU, *s. m*.... Pièces de bois assemblées qui forment une sorte de plancher propre à naviguer sur les rivières.

RACE. Ra-c-e..... Population, multitude d'hommes distingués par des traits communs. Classe ; genre ; nature.

RACER. Rac-er, *ver*..... *Inus.* (RA, *rad. de* RAYER, *etc.*) Faire, produire un petit sembiable à soi, en terme d'oiseleur.

RACAILLE..... Ra-c-aille, *s. f*..... Lie, rebut du peuple; canaille, populace; petites gens, parlant en seigneur. Chose de rebut.

RACINE..... Ra-c-in-e, *s. f*..... Partie rameuse et chevelue par où la plante s'attache à la terre; ce qui tient attaché.

RACINE..... Ra-c-in-e, *s. f*..... Cause ; principe ; source ; origine. Mot primitif d'où les autres dérivent. Ce qui sert à former.

RACINAGE..... Ra-c-in-age, *s. m*..... *Inus.* Décoction d'écorces, de feuilles de noyer, de coques de noix pour la teinture.

RACINAL..... Ra-c-in-al, *s. m*..... *Sav.* Grosse pièce de charpente qui soutient et affermit les autres.

RACINE-DE-COLOMBO.. Ra-c-in-e-de-colombo, *s. f. Sav.* Racine d'un arbre inconnu qu'on apporte des Indes.

RACINE-D'OR..... Ra-c-in-e-d'-or, *s. f*.... Racine d'une plante de Chine, le *Pigamon* en langage savant.

RACINE-DE-PESTE.... Ra-c-in-e-de-pest-e, *s. f.* Racine du *Tussilage*, regardé comme *sudorifique* et bon contre les pestes.

RACINE-Ste-CHARLES.. Ra-c-in-e-Ste-Charles, *s. f.* Racine utilisée en médecine.

RACINE-SALIVAIRE.... Ra-c-in-e-sal-iv-aire, *s. f.* Racine des *Camomilles des Canaries* qui provoque la salivation.

DÉRACINER..... Dé-ra-c-in-er, *ver*..... Tirer, arracher de terre avec ses racines ; déplanter. Couper autour. Abolir, détruire ; guérir.

DÉRACINÉ..... Dé-ra-c-in-é, *adj*..... Arraché de terre avec ses racines. Extirpé. Détruit ; aboli. Guéri tout à fait.

DÉRACINEMENT..... Dé-ra-c-in-e-ment, *s. m.* Destruction totale ; extirpation, abolition ; action de déraciner.

INDÉRACINABLE..... In-dé-ra-c-in-able, *adj.* Qui ne peut être déraciné, détruit, extirpé. Incurable ; inguérissable.

ENRACINER..... En-ra-c-in-er, *ver*..... Prendre racine. S'affermir ; s'assurer ; se consolider. S'invétérer.

ENRACINÉ..... En-ra-c-in-é, *adj*..... Qui a jeté de profondes racines. Fortifié ; vieilli ; invétéré. Habituel ; contumier.

ARRACHER..... A-r-rach-er, *ver*..... Détacher, enlever, ôter de force. Séparer ; éloigner avec effort. Ravir ; obtenir avec peine.

ARRACHÉ..... A-r-rach-é, *adj*..... Tiré, détaché, enlevé violemment ; quitté, laissé avec effort. Obtenu difficilement.

ARRACHIS..... A-r-rach-is, *s. m*..... Enlèvement frauduleux des plants d'arbres des forêts. Plant levé à racines nues en jardinage.

ARRACHEUR..... A-r-rach-eur, *s. m*..... Celui qui arrache. (Arracheur de dents, de cors.)

ARRACHEUSE..... A-r-rach-euse, *s. f*..... Ouvrière qui épluche les peaux de castor pour les chapeliers.

ARRACHEMENT..... A-r-rach-e-ment, *s. m.* Action d'arracher. Pierre tirée d'un mur pour la remplacer. Première retombée de voûte

D'ARRACHE-PIED..... D'-a-r-rach-e-pie-d, *adv.* Tout de suite ; sans désemparer ; sans discontinuation ; immédiatement ; sans s'interrompre.

RADIS. *V. Rave*..... Ra-d-is, *s. m*..... Sorte de racine, de raifort cultivé. Sorte de coquille.

RADICULE..... Ra-d-ic-ule, *s. f*..... Petite racine pendante à la grande, germe ; partie fibreuse de la racine d'une plante.

RADICAL..... Ra-d-ic-al, *adj*..... Qui naît de la racine, qui y tient. Principal, fondamental ; primitif ; essentiel ; constitutif.

RADICALEMENT..... Ra-d-ic-al-e-ment, *adv.* Dans le principe, dans la source ; essentiellement ; tout à fait ; primitivement ; entièrement.

RADICAL..... Ra-d-ic-al, *adj*..... Qui sert à produire. Qui remonte aux principes. Qui veut la réforme complète des sociétés.

RADICALISME..... Ra-d-ic-al-isme, *s. m.*. Doctrine, croyance, ensemble des idées des partisans d'une réforme entière de la société.

RADICANT..... Ra-d-ic-ant, *adj*..... *Sav.* Qui pousse des racines distinctes de la racine principale, parlant des feuilles et tiges.

RADICATION..... Ra-d-ic-at-ion, *s. f*.... *Sav.* Poussée des racines des plantes ; manière de prendre racine, de pousser.

ÉRADICATIF..... É-ra-d-ic-at-if, *adj*.... *Sav.* Qui sert à détruire, à guérir radicalement, à prévenir les causes premières.

ÉRADICATION..... É-ra-d-ic-at-ion, *s. f*.. *Sav.* Action de déraciner, de tirer, d'arracher avec les racines. Guérison radicale, complète.

RACHITISME. Rach-it-ism-e..... RACHITIS. (RAGHIS, *épine du dos*. Gr.)

RACHIS..... Rach-is, *s. m*..... *Sav.* Extrémité du chaume des *Graminées* qui est en zigzag et qui souvent supporte les fleurs.

RACHITIS..... Rach-it-is, *s. m*..... *Sav.* RACHITISME. Maladie, déformation des grands os. Maladie qui noue la tige du blé.

RACHITIQUE..... Rach-it-ique, *adj*..... Attaqué de rachitisme. Noué. Qui tient du rachitis, qui y a rapport.

RACHIDIEN..... Rach-id-ien, *adj*..... *Sav.* Qui appartient à la colonne vertébrale, à l'épine du dos.

RACHISAGRE..... Rach-is-agre, *s. m*.... *Sav.* Douleur, goutte qui attaque l'épine du dos.

RACLER. Ra-cl-er..... (RA, *rad. de* RAS, RADEAU, RADER, RAGE, RABLE. RE, *particule de redoublement*, RONCÉ, *etc.*)

RACLE..... Ra-cl-e, *s. f*..... *Sav.* Fer tranchant pour gratter, nettoyer les navires. Outil du tuilier pour aplanir. Planoir.

RACLE-BOYAU..... Ra-cl-e-boy-au, *s. m*... Mauvais joueur de violon ; méchant crincrin.

RACLEUR..... Ra-cl-eur, *s. m*..... Mechant joueur d'un instrument à archet, comme violon, basse, etc.

RACLOIR..... Ra-cl-oir, *s. m*..... Outil d'acier avec lequel le graveur racle, polit, corrige. Outil à racler.

RACLOIRE..... Ra-cl-oire, *s. f*..... Planchette qui sert à racler ce qui déborde au-dessus du niveau d'une mesure de grains.

RACLURE..... Ra-cl-ure, *s. f*..... Parties enlevées en raclant; ratissure; écorce, superficie, pellicule tombée sous la racloire

RACLÉE..... Ra-cl-ée, *s. f*..... Volée de coups ; mauvais traitements ; violences et voies de fait envers quelqu'un.

RACINAGE. *V. Race*... Ra-c-in-age, *s. m*..... *Inus.* Décoction d'écorce, de feuilles de noyer et de coques de noix pour la teinture.

RAFFES..... Ra-ff-es, *s. f*..... *Sav.* Rognures des peaux ou des cuirs travaillés, mégissés, tannés, etc.

RAGUER..... Ra-g-u-er, *ver*..... *Sav.* Ecorcher, s'écorcher, en parlant des cordages.

RADER..... Ra-d-er, *ver*..... *Sav.* Passer une règle, une racloire sur la surface de la mesure de grain, de sel, etc.

RADEUR..... Ra-d-eur, *s. m*..... *Sav.* Qui passe le niveau sur la mesure de sel ou de grain ; mesureur.

RACOLER. Ra-co-l-er..... (RE, *répétition, en foule* ; A, *prép.*; COL, *rad. de* CULTURE, CUEILLIR.) Racrocher.

RACOLEUR..... Ra-co-l-eur, *s. m*..... Qui fait profession d'engager, d'enrôler pour le service militaire en enjôlant avec ruse.

RACOLAGE..... Ra-co-l-age, *s. m*..... Métier, action de racoler ; menées, amorces, ruses, séductions employées pour racoleur.

RADE. Ra-d-e..... (RA, *rad. de* RAS, REZ, *niveau*.) Havre ; mouillage ; anse; port ; ancrage. Asile, refuge, retraite.

RADER..... Ra-d-er, *ver*..... *Sav.* Mettre un navire en rade.

DÉRADER..... Dé-ra-d-er, *ver*..... *Sav.* Gagner le large; sortir, chasser de la rade ; quitter un mouillage.

RADEAU. Ra-d-eau..... (RA, *ras, rez*; D. *prép.* DE ; EAU.) Train de planches flottées ; de bois à brûler, à construire.

RADIER..... Ra-d-ier, *s. m*..... *Sav.* Grille de charpentes, de pilotis, assemblages de madriers pour construire dans l'eau.

Digitized by Google

RAFLE, *s. f.*..... Coup qui enlève, rase tout; déracinement général. Sortie de tous les dés qui portent le même point.
RAGE, *s. f.*..... Accès d'un délire furieux accompagné de l'envie de mordre et de l'horreur de boire. Désir violent.
RAIE, *s. f.*..... Trait tiré de long; trait de plume, de crayon; ligne plus longue que large. Petite rigole entre sillons.

RAFLE. ..... Raf-le. ..... (Ra, *rad. de* RAS, RACLER, RATEAU, *etc.*; FL, *souffle, vent.*) Grappe de raisin sans grain.
RAFLER..... Raf-ler, *ver*..... (RAFFEN. Allemand. Etym.) Emporter tout à la fois; ne rien laisser; s'emparer de tout.
RAFALE. ..... Ra-fal-e, *s. f.*..... (REFOLO. Italien. Etym.) Certein coup de vent de terre à l'approche des montagnes.
ERAFLER..... É-raf-ler, *ver*..... Écorcher, effleurer légèrement le peau.
ERAFLURE..... É-raf-lure, *s. f.*..... Écorchure, égratignure légère à la peau.
RAGE. ..... Rag-e. ..... Transport, passion effrénée. Colère, furie; dépit; haine; cruauté excessive.
RAGEUR..... Rag-eur, *adj*..... Rancunier; qui garde, couve son ressentiment; haineux; enclin à un dépit sombre, vindicatif.
ENRAGER..... En-rag-er, *ver*..... Être saisi, atteint de rage. Souffrir horriblement. Être furieux. Tourmenter cruellement.
ENRAGÉ..... En-rag-é, *adj*..... Emporté, dépité; qui a la rage. Aigu, atroce, poignant; excessif. Violent, fougueux, *furieux.*
ENRAGERIE..... En-rag-er-ie, *s. f.*..... *Inus.* Tout ce que le dépit, la fureur, le désir poussés jusqu'à le rage peuvent inspirer.
ENRAGEANT..... En-rag-eant, *adj*..... Qui cause une grande peine, un violent chagrin. Dépitant; fâcheux; impetientant.
RAIE. *V. Râteau.* ..... Ra-i-e. ..... (RAI, *rad. de* RUISSEAU. RIVE, *etc.*) Barre, ligne qui sépare. Poisson de mer plat, cartilagineux.
RAIS..... Ra-i-s, *s. m*..... Rayon, barreau d'un moyeu de roue. Rais, bâton qui va du moyeu de la roue aux jantes.
RATILLON..... Ra-t-ill-on, *s. m*..... *Peu usité.* RAYON. Poisson; raie bouclée encore petite; petite raie.
RAYER..... Ra-y-er, *ver*..... Faire des raies; couvrir de raies; tirer un trait sur un mot; enoncer; effacer; ôter; bâtonner.
RAYÉ..... Ra-y-é, *adj*..... Qui a des raies; barré. Effacé, biffé, ratnré. Enlevé d'une liste.
RAYURE..... Ra-y-ure, *s. f*..... Manière dont une étoffe est rayée. Travail pour reyer. Cannelure. Ce qui est rayé.
RAYON..... Ra-y-on, *s. m*..... Trait, ligne du feu, de lumière. Demi-diamètre; ligne du centre au pourtour d'un cercle.
RAYON..... Ra-y-on, *s. m*..... Barre qui diverge d'un centre commun. Rais, bâton qui va du moyeu de la roue aux jantes.
RAYON..... Ra-y-on, *s. m*..... Sillon tracé le long d'un cordeau. Tablette d'armoire. Gâteau de cire; alvéole des abeilles.
RAYONNER..... Ra-y-on-n-er, *ver*.... Briller, éblouir. Jeter des rayons; se disperser en partant d'un centre commun.
RAYONNÉ..... Ra-y-on-n-é, *adj*..... Disposé en rayons; qui est répandu du tous côtés en partant d'un centre commun.
RAYONNEMENT..... Ra-y-on-n-e-ment, *s. m.* Action de rayonner; dispersion, diffusion, mouvement de choses émenées du même centre.
RAYONNANT..... Ra-y-on-n-ant, *adj*.... Qui jette des rayons, de l'éclat; qui s'élance de tous côtés. Glorieux, brillant; heureux.
RAYONNANTE..... Ra-y-on-n-ante, *s. f*.... Certaine pierre; certeine substance minérale.
ENRAYER..... En-ra-y-er, *ver*..... Garnir une roue de rais. Arrêter la roue par les rais ou le sabot. Ouvrir le sillon. Terminer.
ENRAYURE..... En-ra-y-ure, *s. f*..... Ce qui sert à enrayer, à arrêter le roue, à l'empêcher de tourner. Assemblage de charpente.
ENRAYÉ..... En-ra-y-é, *adj*..... Commencé; qui est en train; lancé, ébranlé. Arrêté, discontinué, modéré, suspendu.
ENRAYEMENT..... En-ra-y-e-ment, *s. m* . Action d'enrayer, d'arrêter, de modérer le mouvement des roues par les rais ou le sabot.
DÉSENRAYER..... Dé-s en-ra-y-er, *ver*.. Enlever l'enrayure; ôter la corde ou le sabot qui empêche la roue de tourner.
DÉRAYER..... Dé-ra-y-er, *ver*..... Faire une dérayure; tracer un sillon pour séparer deux pièces de terre labourées.
DÉRAYURE..... Dé-ra-y-ure, *s. f*..... *Sav.* Sillon, ligne de démarcation qui sépare deux champs, deux planches labourées.
RAIN..... Ra-i-n, *s. m*..... *Sav.* (RAMUS, *rumeau.* Lat. Etym.) Lisière de bois, de forêt; ligne qui la limite.
RAINER..... Ra-i-n er, *ver*..... *Sav.* Creuser en raie; faire des rainures, des coulisses d'assemblage dans une pièce de bois, etc.
RAINOIRE..... Ra-i-n-oire, *s. f*..... *Sav.* Rabot propre à faire des feuillures dans le bois.
RAINÉ..... Ra-i-n-é, *adj*..... Qui est sillonné de reinures; qui e une raie creusée pour l'assemblage.
RAINURE..... Ra-i-n-ure, *s. f*..... Sillon, entaillure, coulisse creusée en long pour lier des pièces de bois. Longue fente d'un os.
RAINURE. ..... Ra-i-n-ure, *s. f*..... RAILURE. Partie évidée de l'esgouille le long des deux côtés du trou on chas.
RAINURE..... Ra-i-n-ure, *s. f*..... Entaille dans les poteaux ou sulives pour recevoir et retenir le pommeau des cloisons.
RAINEAU..... Ra-i-n-eau, *s. m*..... Pièce de charpente qui lie les têtes des pilotis d'une construction, digue, pile, etc.
RAINETTE, REINETTE. Ra-i-n-ette, *s. f*..... Sorte de pomme très-estimée marquée de petites taches ou étoiles. Sorte de grenouille.
RAINETTE..... Ra-i-n-ette, *s. f*..... Outil de fer pour tracer des lignes sur la bois. Couteau de fondeur à créner, évider les lettres
RENETTE..... Re-n-ette, *s. f*..... *Sav.* Instrument pour couper par sillons l'ongle du cheval. Outil pour tracer, trouer, etc.
RENETTER..... Re-n-et-t-er, *ver*..... *Sav.* Couper, tailler par sillons le sabot du cheval; y tracer des raies avec la renette.
RÂLER..... Râ-l-er, *ver*..... *Sav.* Se fendre en furme de vis du haut en bas, parlant du suif.
RAILLÈRE..... Ra-ill-ère, *s. f*..... *Sav.* Canal, sillon, chenal qui conduit le cours d'eau sur la roue du moulin.
RATURE..... Ra-t-ur-e, *s. f*..... Effeçure, barre tracée sur l'écriture pour la détruire. Trait de plume passé sur un écrit.
RATURER..... Ra-t-ur-er, *ver*..... Effacer ce qui est écrit en passant des traits de plume par-dessus; bâtonner.
RATURÉ..... Ra-t-ur-é, *adj*..... Couvert de barres, de raies, de traits propres à effacer; biffé, bâtonné, cancellé.
RACHE..... Ra-ch-e, *s. f*..... *Sav.* Trait du compas furmé sur une pièce de bois.
RACHER..... Ra-ch-er, *ver*..... *Sav.* Tracer des raies au compas; finir la broderie tracée à petits points.
RADIER..... Ra-d-i-er, *ver*..... Rayer le nom de quelqu'un d'un tableau, d'une liste, d'un registre; effacer.
RADIÉ..... Ra-d-i-é, *adj*..... Qui a des rayons. Rempli de fleurs et de fleurons en disque et imitant des rayons du soleil.
RADIEUX..... Ra-d-i-eus, *adj*..... Rayonnant, brillant; qui jette des flots de lumière. Glorieux; joyeux; triomphant.
RADIUS..... Ra-d-i-us, *s. m*..... *Sav.* Le plus petit des deux os de l'avant-bras qui correspond au pouce.
RADIAL..... Ra-d-i-al, *adj*..... *Sav.* Relatifau radius, en plus petit des deux os de l'evant-bras; qui a, où il y a des rayons.
RADIANT..... Ra-d-i-ant, *adj*..... *Sav.* Qui renvoie des rayons reçus d'ailleurs; qui rayonne; rayonnant.
RADIATION..... Ra-d-i-at-ion, *s. f*..... *Sav.* Action de rayer; rature; barre, raie, ligne qui efface; suppression; effaçure.
RADIATION..... Ra-d-i-at-ion, *s. f*..... *Sav.* Action d'un corps qui lance des rayons; émission de lumière; scintillation; splendeur.
RADIATULE..... Ra-d-i-at-ule, *s. f*..... *Sav. Polypier fossile.*
RADIAIRES..... Ra-d-i-aires, *s. m*..... *Sav.* Vers marins invertébrés, en forme de demi-rond rayonné, avec une bouche distincte.
IRRADIER..... I-r-ra-d-i-er, *ver*..... Diverger, se répandre de dedans, du centre au dehors; du centre à tous les points du cercle.
IRRADIATION..... I-r-ra-d-i-at-ion, *s. f*... Émission de rayons; effusion de lumière; mouvement de dedans, du milieu en dehors.
PAUCIRADIÉ..... Pau-c-i-ra-d-i-é, *adj*... *Sav.* Qui a peu de rayons, qui a peu de pédoncules, parlant d'une fleur. (Bot.)
RAIL..... Ra-il, *s. m*..... Bande, leme de fer fixée en long sur laquelle roulent les roues des voitures du chemin de fer.
ÉRAILLER..... É-ra-il-l-er, *ver*..... Sillonner; tirer une étoffe, un tissu de meuière que les fils s'entr'ouvrent, se séparent.
ÉRAILLÉ..... É-ra-il-l-é, *adj*..... Qui e la paupière renversée en dehors; pleiu de filets rouges, parlant de l'œil.

Digitized by Google

RAILLER, *ver*... Plaisanter, tourner en ridicule ; badiner, se rire aux dépens de ; se moquer ; persifler.

RAISIN, *s. m*.... Fruit de la vigne dont les grains s'ajustent autour d'une grappe.

RAISON, *s. f*.... Faculté de connaître, de comparer, de juger ; bon sens, sagesse ; justesse d'esprit. Droit, devoir.

RÂLE, *s. m*..... Bruit, son enroué que rend la gorge dans certains embarras de la respiration ; action de râler.

RAMAGE, *s. m*.... Chant, gazouillement des petits oiseaux. Causerie d'enfant ; gentil, léger babil.

RAMAILLER, *ver*. Préparer les peaux, les disposer à passer en chamois après qu'elles ont été passées déjà à l'huile.

RAMASSE, *s. f*... Traîneau guidé par un homme pour descendre les montagnes sur la neige dont elles sont couvertes.

ÉRAILLURE..... É-ra-ill-ure, *s. f*..... Marque qui reste à l'étoffe éraillée ; endroit dont le tissu est entr'ouvert ; ce qui est éraillé.

ÉRAILLEMENT..... É-ra-ill-e-ment, *s. m*.. Renversement des paupières en dehors qui se nomme *Ectropion* en langage savant.

ÉRAILLE-PERROQUET. É-ra-ill-é-perr-oquet, *s. m*. Espèce de champignon *Bolet* à surface éraillée.

ÉRAILLE-LONGUE-TIGE. É-ra-ill-é-longue-tige, *s. m*. Espèce de champignon *Bolet* qui exhale une odeur de soufre.

DÉBRAILLER..... Dé-b-ra-ill-er, *ver*..... Se découvrir la gorge, l'estomac avec indécence ; se décolleter.

DÉBRAILLÉ..... Dé-b-ra-ill-é, *adj*..... Mal en ordre ; qui a la poitrine entr'ouverte ; indécemment vêtu ; tout à jour.

RAILLER. Rail-ler..... (Ra, *rad. probable de* REB.) Berner ; jouer, siffler ; nasarder ; turlupiner.

RAILLÉ..... Rail-lé, *adj*..... Moqué, joué, ridiculisé ; qui sert de bouffon ; truffé (dans FROISSARD et RABELAIS).

RAILLERIE..... Rail-l-er-ie, *s. f*..... Action de railler ; plaisanterie, bernement ; risée ; trait malin, piquant ; brocard.

RAILLEUR..... Rail-l-eur, *adj*..... Porté à la raillerie ; qui aime à railler ; qui reille souvent ; goguenard, mordant, gausseur.

RAILLARD..... Rail-l-ard, *adj*..... Qui a l'air de se jouer, de berner ; qui aime à rire, à fronder, persifler ; moqueur. (RABELAIS.)

RAISIN. Raisin..... Sorte de papier d'un grand format.

RAISINÉ..... Raisin-é, *s. m*..... Confiture liquide faite avec du raisin, des poires, des coings, etc.

RAISINIER..... Raisin-i-er, *s. m*..... Plante ; arbre du genre des *Polygonées* à fleurs disposées en grappes pendantes.

RAISIN D'AMÉRIQUE... Raisin-d'-Amérique, *s. m*. Plante dont les fleurs, rangées en grappes, imitent le raisin ; *Phytolacca décandra* en savant.

RAISIN DE CORINTHE.. Raisin-de-Corinthe, *s. m*. Variété de raisin qu'on fait sécher et qui vient de Malvoisie près l'isthme de Corinthe.

RAISIN DE LOUP..... Raisin-de-loup, *s. m*.... *Morelle noire*, plante.

RAISIN DE MER..... Raisin-de-mer, *s. m*... Œufs de *Sèche* et d'autres *Mollusques* rangés en grappe. Ver garni de tubercules rouges.

RAISIN D'OURS..... Raisin-d'-ours, *s. m*... Arbousier traînant, plante du midi de l'Europe.

RAISIN DE RENARD.... Raisin-de-renard, *s. m*.. Plante dont les renards mangent les baies et qui est appelée aussi *Parisette*.

RAISIN DE SÈCHE..... Raisin-de-sèche, *s. m*... Œufs de sèche disposés en grappe de raisin.

RAISIN DU TROPIQUE.. Raisin-du-trop-ique, *s. m*. Espèce de *Varech* ou plante marine qu'on trouve en pleine mer.

RAISIN IMPÉRIAL.... Raisin-im-pér-i-al, *s. m*. Espèce de *Varech*, d'*Algue* ou plante marine.

RAISON. R-ais-on..... (R, *rad. de* RÉGIR, DROIT, RECTITUDE, *etc.*) Satisfaction, réparation. Preuve ; motif, cause.

RAISON..... R-ais-on, *s. f*..... Titre, prétention ; rapport des quantités. Nom d'une société ; part d'un associé de commerce.

À RAISON DE..... À-r-ais-on-de, *adv*..... En RAISON DE. À proportion ; sur le pied de ; en égard à ; en considération de.

RAISONNER..... R-ais-on-n-er, *ver*..... Lier, déduire des idées ; méditer. Prouver. Répondre, murmurer. Calculer ; rendre compte.

RAISONNÉ..... R-ais-on-n-é, *adj*..... Dont on se rend compte ; réfléchi, médité ; appuyé de motifs ; déduit, enchaîné dans l'esprit.

RAISONNEMENT..... R-ais-on-n-e-ment, *s. m*. Faculté, action, art de raisonner ; enchaînement, concours réfléchi de raisons ; démonstration.

RAISONNEUR..... R-ais-on-n-eur, *s. m*.... Qui importune, fatigue de raisons saugrenues. Qui réfléchit, raisonne bien. Qui murmure.

RAISONNABLE..... R-ais-on-n-able, *adj*.... Sage ; doué de raison ; intelligent ; plein de sens. Conforme à l'équité. Convenable, suffisant.

RAISONNABLEMENT... R-ais-on-n-able-m', *adv*. Avec raison, justice, équité. Passablement, modérément, suffisamment ; convenablement.

DÉRAISON..... Dé-r-ais-on, *s. f*..... Manque de jugement ; manière de penser, de juger, d'agir contraire à la raison ; délire.

DÉRAISONNER..... Dé-r-ais-on-n-er, *ver*... Discourir sans jugement ; extravaguer ; parler en fou ; *faire de mauvais raisonnements*.

DÉRAISONNABLE..... Dé-r-ais-on-n-able, *adj*. Non conforme à la raison, au droit ; inique ; contraire au bon sens. Dénué de jugement, de sens.

DÉRAISONNABLEMENT. Dé-r-ais-on-n-able-m', *adv*. Injustement ; sans raison ; follement ; avec extravagance ; avec inconvenance.

ARRAISONNER..... A-r-r-ais-on-n-er, *ver*.. *Inus*. Chercher à convaincre, à persuader, à endoctriner en donnant ses raisons.

IRRAISONNABLE..... I-r-r-ais-on-n-able, *adj*. Dénué de raisons, de sens ; sans jugement. Brut ; privé de la faculté de raisonner, de penser.

IRRAISONNABLEMENT. I-r-r-ais-on-n-able-m', *adv*. D'une manière irraisonnable ; contraire au bon sens, à l'usage de la raison.

BRISE-RAISON..... Br-is-e-r-ais-on, *s. m*.... Qui perle à tort et à travers ; barbouillon ; bavard ; qui parle sans savoir ce qu'il dit.

RATIONNEL..... R-at-io-n-el, *adj*..... *Sav*. Qu'on ne conçoit que par l'entendement ; fondé sur le raison ; qui y est conforme, relatif.

RATIONNEL..... R-at-io-n-el, *adj*..... *Sav*. Qui peut être exprimé par des nombres soit entiers, soit fractionnaires.

IRRATIONNEL..... I-r-r-at-io-n-el, *adj*.. *Sav*. Qui n'a aucune mesure commune avec l'unité et ne peut être représenté par des nombres.

RATIONAL..... R-at-io-n-al, *adj*..... *Inus*. *Sav*. Etoffe carrée de la grandeur de la main sur la poitrine du grand prêtre des juifs.

RATIONALISME..... R-at-io-n-al-isme, *s. m*.. *Sav*. Doctrine qui n'admet rien que ce que le raison peut démontrer avec évidence.

RATIONALISTE..... R-at-io-n-al-iste, *s. m*.. *Sav*. Qui rejette en philosophie ce que la raison ne démontre pas, ne conçoit pas clairement.

RATION..... R-at-ion, *s. f*..... Portion raisonnable de vivres, de fourrage qu'on donne par jour aux soldats, marins, etc.

RATIFIER..... R-at-i-fi-er, *ver*..... Approuver, avouer, confirmer une promesse ; consentir ; accepter, sanctionner ce qui a été fait.

RATIFIÉ..... R-at-i-fi-é, *adj*..... Agréé, approuvé, avoué ; autorisé, acquiescé ; sanctionné, confirmé d'une manière authentique.

RATIFICATION..... R-at-i-fi-c-at-ion, *s. f*. Agrément, confirmation, approbation ; acte qui contient acceptation, sanction.

RATIOCINER..... R-at-io-c-in-er, *ver*.... *Sav. Inus*. Raisonner ; faire usage du raisonnement ; argumenter ; discuter, déduire des idées.

RATIOCINATION..... R-at-io-c-in-at-ion, *s. f*. *Sav. Inus*. Exercice de la faculté, de l'art de raisonner ; raisonnement ; argument.

RÂLE. Râl-e..... (Ra, *rad. de* RACLER, RR, *etc.*) Oiseau *Echassier* à bec comprimé, à queue courte, *etc.*

RÂLER..... Râl-er, *ver*..... Rendre en respirant un son enroué, rauque ; respirer avec bruit. Être à l'agonie.

RÂLANTE..... Râl-ante, *adj*..... Accompagné de râle, d'un bruit sourd, entrecoupé, enroué, parlant de la respiration.

RÂLEMENT..... Râl-e-ment, *s. m*..... Action de râler, de respirer avec peine, en suffoquant, avec un son rauque. Crise qui fait râler.

RAMAGE, *V. Rame*. Ram-ag-e..... Discours dénué de sens.

RAMAGER..... Ram-ag-er, *ver*..... Chanter, gazouiller, parlant des petits oiseaux. Babiller légèrement, avec gentillesse.

RAMAILLER. Ram-ail-er..... *Sav*. (Terme de chamoiseur.)

RAMAILLAGE..... Ram-ail-age, *s. m*.... *Sav*. Préparation des peaux avant de les passer en chamois. Action de ramailler.

RAMASSE. Ramas-e..... (*De* RAMBAU. Selon les étym.)

RAMASSER..... Ramas-er, *ver*..... Traîner dans une ramasse, dans un traîneau sur le neige.

RAMASSEUR..... Ramas-eur, *s. m*..... Celui qui conduit la ramasse ou le traîneau.

Digitized by Google

RAME, *s. f.*..... Aviron ; pièce de bois longue, aplatie par un bout et qui sert à faire voguer une embarcation.
RAME, *s. f.*..... Vingt mains de vingt-cinq feuilles de papier chacune.
RAMEAU, *s. m.*... Petite branche d'arbre ; petit branchage. Branche, division des artères, des veines, nerfs, etc.
RAMPE, *s. f.*..... Série de degrés pour monter ou descendre d'un palier à l'autre ; balustre qui longe un escalier.
RANCE, *adj.*..... Devenu d'un goût fort, âcre ; fétide ; qui commence à sentir mauvais.
RANÇON, *s. f.*.... Prix donné pour racheter un captif, un prisonnier. Rachat. rédemption, délivrance.
RANCUNE, *s. f.*.. Ressentiment, souvenir profond qu'on garde d'une offense. Animosité, haine sourde et persistante.
RANG, *s. m*..... Ordre, disposition de plusieurs objets sur une ligne. Suite de soldats. Place, dignité, degré d'honneur.

RAME. Ram-e.
RAMER..... Ram-er, *ver*..... Tirer à la rame; gouverner une embarcation avec la rame. Prendre grand'peine ; se fatiguer à.
RAMEUR..... Ram-eur, *s. m*..... Qui tire è la rame ; gens de rame ; forçat.
RAMEUR..... Ram-eur, *s. m*..... Oiseau de haut vol dont l'aile ressemble à une rame dans l'air. Insectes à pieds propres à ramer.
RAMOIR..... Ram-oir, *s. m*..... *Sav.* Outil de fer emmanché comme la plane et tranchant des deux côtés servant à polir.
RAMER..... Ram-er, *ver*..... *Sav.* Tendre l'étoffe encore mouillée sur la machine de bois qui doit la tirer et l'allonger.
ARAMER..... A-ram-er, *ver*..... *Sav.* Étendre une pièce d'étoffe sur un rouleau ou sur la rame pour la tirer et l'allonger.
PORTE-RAME..... Por-t-e-ram-e, *s. m*.... Planche à larges rainures pour aramer les étoffes de soie.
QUADRIÈRME..... Quadr-i-rèm-e, *s. f*.... Galère, navire à quatre rangs de rameurs chez les anciens.
QUINQUÈRÈME..... Quinq-u-é-rèm-e, *s. f*.. Galère à cinq rangs de rames des anciens.
TRIÈRME..... Tri-rèm-e, *s. f*..... Galère à trois rangs de rameurs chez les anciens.
RAMEAU, *V. Rame.* Ram-eau..... Ce qui ressemble à une branche, qui en a la forme. Division et subdivision de secte, science, etc.
RAME..... Ram-e, *s. f*..... *Inus.* Petit branchage qu'on fiche en terre pour soutenir les plantes dont les tiges grimpent.
RAMER..... Ram-er, *ver*..... Soutenir les tiges des pois ou d'autres plantes grimpantes par des rames plantées en terre.
RAMÉ..... Ram-é, *adj*..... Soutenu par des rames ou branches plantées en terre. Attaché par une barre ou un fil de fer.
RAMÉE..... Ram-ée, *s. f*..... Assemblage de branches entrelacées. Tas de branches vertes coupées avec leurs feuilles.
RAMEUX..... Ram-eux, *adj*..... Qui jette, qui pousse beaucoup de branches ; branchu ; chargé, rempli de branchages.
RAMURE..... Ram-ure, *s. f*..... La totalité des branches d'un arbre. Bois du cerf, du daim.
RAMAGE..... Ram-age, *s. m*..... Rameau, branchage. Représentation, image de feuillages, branches, fleurs, etc., sur les étoffes.
RAMAIRE..... Ram-aire, *adj*..... *Sav.* Attaché, appartenant aux rameaux, qui en dépend.
RAMEAL..... Ram-é-al, *adj*..... *Sav.* Porté sur un rameau ; attaché au rameau, parlant d'une feuille.
RAMILLE..... Ram-ill-e, *s. f*..... Petites branches de rameau, de fagot; débris, brin d'un rameau, division, rameau d'un rameau.
RAMILLER..... Ram-ill-er, *ver*..... Recueillir on à un les brins tombés des rameaux. Ramasser petit à petit, en langue parlée.
RAMIFIER..... Ram-i-fi-er, *ver*..... Se diviser, se partager en plusieurs canaux, branches et parties liées et corrélatives entre elles.
RAMIFIÉ..... Ram-i-fi-é, *adj*..... Divisé en plusieurs branches ; distribué, partagé, subdivisé en plusieurs parties subordonnées.
RAMIFICATION..... Ram-i-fi-c-at-ion, *s. f*.. Production, disposition des rameaux. Distribution, division, subdivision des parties entre elles.
RAMIER..... Ram-ier, *s. m*..... Pigeon sauvage qui perche et niche sur les arbres, sur les branches.
RAMEREAU..... Ram-er-eau, *s. m*..... Jeune ramier.
RAMIRET..... Ram-ir-et, *s. m*..... Genre de pigeon.
RAMIPARE..... Ram-i-par-e, *s. m*.... *Sav.* Ce qui pousse en ramille, comme corail, éponge, *Madrépore*, etc.; *Zoophytes* en général.
RAMON..... Ram-on, *s. m*..... *Sav.* Vieux mot qui signifiait balai. Balai de rameaux, de brins de branches.
RAMONER..... Ram-on-er, *ver*..... Nettoyer, balayer le tuyau de la cheminée ; ôter la suie.
RAMONEUR..... Ram-on-eur, *s. m*..... Qui fait métier de ramoner, de balayer les cheminées.
RAMONAGE..... Ram-on-age, *s. m*..... Travail, métier, ouvrage du ramoneur ; nettoyage ; action de ramoner, prix de cette action.
REMIGE..... Rém-i-g-e, *s. f*..... *Sav.* Plume de l'aile des oiseaux qui leur sert de rame pour voguer dans les airs.
DÉMIPÈDE..... Rém-i-pe-d-e, *adj*.... *Sav.* Genre de *Crustacés*, d'animaux sans vertèbres à dix pattes, famille des *Macroures*.
RAINCHAU..... Ra-in-c-eau, *s. m*..... *Sav.* (RAMICEAU, RAINCEAU-C-G.) Ornement formé de branchages, feuilles, fruits, etc. (Arch.)
RAMPE. *V. Serpent.* Ramp-e..... (RA, *rad. de* RACLER, RAPE, RAS, *etc.*) Pente, montée. Rangée de lumières de la scène du théâtre.
RAMPER..... Ramp-er, *ver*..... Se traîner, se glisser sur le ventre, s'étendre, s'étaler à terre. S'humilier, s'avilir. S'accrocher.
RAMPANT..... Ramp-ant, *adj*..... Plat, vil ; qui rampe ; qui s'abaisse, qui se soumet lâchement par cupidité. Qui est en pente.
RAMPEMENT..... Ramp-e-ment, *s. m*.... Action de ramper, de marcher avec le ventre ou sur le ventre. Avilissement, bassesse.
RAMPIN..... Ramp-in, *adj*..... *Sav.* PINCARD. Qui s'appuie ses pieds de derrière que sur la pince, parlant du cheval bouleté.
ARC RAMPANT..... Arc-ramp-ant, *s. m*.... Ligne courbe dont les extrémités, nommées *impostes*, ne sont pas de niveau. (Terme d'arch.)
REPAIRE..... Rep-aire, *s. m*..... Retraite des bêtes féroces; refuge de malfaiteurs; caverne, tanière. Fiente d'animal sauvage.
REPTILE..... Rep-t-il-e, *adj*..... Qui rampe, qui se traîne sur le ventre.
REPTILE..... Rep-t-il-e, *s. m*..... Animal sans pieds ou avec pieds, comme le lézard, qui marche avec le ventre et sur le ventre.
RANCE. Ranc-e.
RANCIR..... Ranc-ir, *ver*..... Devenir rance, s'altérer, se gâter de vieillesse ; tourner à la corruption.
RANCI..... Ranci, *adj*..... Qui a pris un goût âcre et qui commence à exhaler une mauvaise odeur ; qui tire au vieux.
RANCISSURE..... Ranc-iss-ure, *s. f*..... RANCIDITÉ. Goût, odeur rance ; qualité, état, vice de ce qui est ou devient rance.
RANCIO..... Ranc-i-o, *s. m*..... Vin d'Espagne qui est devenu jaunâtre en vieillissant.
RANÇON. Ranç-on..... (RAN, *rad. de* RENDRE ; ÇON, *action.*) Prix donné au corsaire pour relâcher un navire capturé.
RANÇONNER..... Ranç-on-n-er, *ver*..... Mettre à rançon ; exiger une somme pour relâcher. Extorquer ; arracher plus qu'il n'est dû.
RANÇONNÉ..... Ranç-on-n-é, *adj*..... Mis à rançon ; levé, imposé injustement, par violence ; saigné, jugulé; surchargé. Écorché.
RANÇONNEUR..... Ranç-on-n-eur, *s. m*.. Esacteur ; qui fait payer de force ou par abus de position plus qu'il n'est dû ; concussionnaire.
RANÇONNEMENT..... Ranç-on-n-e-ment, *s. m*. *Peu us.* Concussion ; enlèvement forcé ; surtaxe ; prix exagéré qu'on force de payer. Extorsion.
RANCUNE. Ranc-un-e..... (RAN, *rad. de* RENDRE, RANÇON.) Inimitié, malveillance invétérée que cause une offense.
RANCUNIER..... Ranc-un-ier, *adj*..... Qui garde rancune ; qui a l'esprit fait pour garder, pour nourrir un sentiment haineux.
RANCUNEUX..... Ranc-un-eux, *adj*..... Rempli de fiel, de mauvais vouloir, de souvenirs haineux, en langue parlée.
RANG. R-ang..... (RAIR, *ordre.* Celte. C-G.) (R. *rad. de* RÉGIR, *etc.*) Classe de la société. Gens choisi. État.
RANGER..... R-ang-er, *ver*..... Disposer, mettre en ordre. Placer. Régler. Mettre au nombre. Faire place. Réduire. Côtoyer.
RANGÉ..... R-ang-é, *adj*..... Qui se comporte bien ; qui a de l'ordre dans sa conduite, dans ses affaires ; sage, bien réglé.

Digitized by Google

RÂPE, *s. f.* . . . . Ustensile hérissé d'aspérités pour mettre en poudre sucre, muscade, etc. Grappe de raisin sans graine.
RAPIDE, *adj.* . . . . Prompt, précipité, violent, vite, entraînant, véhément, impétueux. Plein de mouvement, d'idées.
RAQUETTE, *s. f.* Palette en treillis ou en filet de cordes de boyaux de chat, pour jouer au volant, à la paume.
RARE, *adj.* . . . . . Peu commun, singulier; extraordinaire; qui se trouve peu. Excellent, admirable, surprenant.
RAS, *adj.* . . . . . Qui a le poil coupé jusqu'à la peau; qui a le poil court. Uni, nu, qui est de niveau. Où il n'y a rien.

RANGÉE. . . . . R-ang-ée, *s. f.* . . . . . Série, suite de plusieurs choses mises sur une même ligne.
RANGER. . . . . A-r-e-ang-er, *ver.* . . . . . Ajuster, disposer, mettre en ordre, en meilleur ordre; distribuer; ordonner. S'accorder.
RANGÉ. . . . . A-r-e-ang-é, *adj.* . . . . . Disposé; mis en meilleur état; préparé; qui a pris ses mesures. Satisfait. Terminé à l'amiable.
RANGEMENT. . . . . A-r-e-ang-e-ment, *s. m.* Mise en place, en ordre, en bon état. Conduite, mesure, disposition sage. Conciliation; traité.
DÉRANGER. . . . . Dé-r-ang-er, *ver.* . . . . . Déplacer; ôter de son rang, de sa place. Troubler; mettre en désordre; débaucher, dérégler.
DÉRANGÉ. . . . . Dé-r-ang-é, *adj.* . . . . . Changé de place; mis en désordre. Troublé; importuné; incommodé; distrait. Débauché.
DÉRANGEMENT. . . . . Dé-r-ang-e-ment, *s. m.* Bouleversement; confusion. Incommodité; gêne. Trouble. Débauche, inconduite, déréglement.
DÉSARRANGER. . . . . Dé-s-a-r-r-ang-er, *ver.* . *Inus.* Mettre hors du rang; tirer de sa place; séparer du nombre; mettre à part.
DÉSARROI. . . . . Dé-s-a-r-r-oi, *s. m.* . . . . Débandade, désordre, confusion. Ruine dans les affaires.
RANCHE. . . . . R-anch-e, *s. f.* . . . . . Cheville qui fait rang avec celles de l'échelle d'une grue.
RANCHER. . . . . R-anch-er, *ver.* . . . . . Sorte d'échelle formée par une colonne de bois hérissée de chevilles qui servent d'échelons.
RÂPE. . . . . Râp-e. . . . . (Ra, *rad. probable de* RACLER, RAS, RAMPER, *etc.*) Sorte de lime de sculpteur, menuisier, etc.
RÂPE. . . . . Râp-e, *s. f.* . . . . . Peigne, ratissoire. Coquille. Partie de la tige hérissée de petites dents, qui soutient l'épi de blé.
RÂPE. . . . . Râp-e, *s. f.* . . . . . Champignon *Agaric* hérissé de pointes inégales.
RÂPER. . . . . Râp-er, *ver.* . . . . . Mettre, réduire en poudre en frottant avec la râpe; limer, dégrossir à la râpe.
RÂPÉ. . . . . Râp-é, *adj.* . . . . . Usé jusqu'à la corde; dont le poil, enlevé par l'usure, laisse voir la trame.
RÂPÉ. . . . . Râp-é, *s. m.* . . . . . Liqueur faite avec la râpe du raisin. Grappe de raisin mise dans le vin gâté pour le corriger.
DÉRAPER. . . . . Dé-rap-er, *ver.* . . . . . *Sav.* Se détacher, se décrocher du fond, quitter le fond, parlant de l'ancre du navire.
RÂPETTE. . . . . Râp-ette, *s. f.* . . . . . Genre de plante dont les feuilles sont rudes au toucher et les fleurs *axillaires*.
RAPIÈRE. . . . . Rap-ière, *s. f.* . . . . . Vieille et longue épée ébréchée comme une râpe.
RÂPURE. . . . . Râp-ure, *s. f.* . . . . . Ce qu'on enlève, ce qui tombe en grattant avec la râpe.
RÂPEROIR. . . . . Râp-ur-oir, *s. m.* . . . . . *Sav.* Vaisseau propre à mettre le salpêtre dans la première cuite.
RASPATION. . . . . Rasp-at-ion, *s. f.* . . . . . *Sav.* Action de râper, de réduire en poudre avec la râpe.
RASPATOIR. . . . . Rasp-at-oir, *s. m.* . . . . . *Sav.* Instrument propre à râper, à ratisser un os, aussi appelé *Rugine* en chirurgie.
RIPE. . . . . Rip-e, *s. f.* . . . . . *Sav.* Grattoir acéré et dentelé du maçon, de sculpteur, pour gratter la pierre, l'enduit, etc.
RIPER. . . . . Rip-er, *ver.* . . . . . *Sav.* Ratisser, raeler, limer avec la ripe. Glisser en râpant, en frottant, parlant d'un câble.
RAPIDE. . . . . Rap-id-e, *s. m.* . . . . . Courant rapide en mer.
RAPIDEMENT. . . . . Rap-id-e-ment, *adv.* . . . . Avec rapidité; avec ardeur, célérité; violemment; précipitamment.
RAPIDITÉ. . . . . Rap-id-it-é, *s. f.* . . . . . Célérité; vitesse; promptitude; précipitation; entraînement; qualité de ce qui est rapide.
RAQUETTE. . . . . Raqu-et-t-e. . . . . Machine des Canadiens pour marcher sur la neige. Piége d'oiseaux, etc.
RAQUETTIER. . . . . Raqu-et-t-ier, *s. m.* . . . . Ouvrier qui fait des raquettes; marchand, fabricant de raquettes.
RAQUETON. . . . . Raqu-et-on, *s. m.* . . . . . Grande raquette.
RAQUETTE. . . . . Raqu-et-t-e, *s. f.* . . . . . Plante du genre *Cactier*, dont la tige est formée de feuilles ovales et articulées l'une sur l'autre.
RAQUETTE BLANCHE. . . Raqu-et-t-e-blanch-e, *s. f.* *Sav.* Champignon *Agaric* en forme d'éventail.
RAQUETTE DE MER. . . . Raqu-et-t-e-de-mer, *s. f.* *Sav.* Espèce de *Coralline*, genre de *Polypier*.
RARE. . . . . Rar-e. . . . . Peu serré, peu compacte; écarté; clair-semé; peu multiplié; qui paraît à de longs intervalles.
RAREMENT. . . . . Rar-e-ment, *adv.* . . . . . Peu souvent; peu fréquemment; de loin en loin; de fois à autre.
RARETÉ. . . . . Rar-e-t-é, *s. f.* . . . . . Disette; petite quantité. Singularité. Objet peu commun. Objet nouveau, précieux; curiosité.
RARISSIME. . . . . Rar-is-ime, *adj.* . . . . . *Sav.* Très-rare; extrêmement précieux; tout à fait curieux.
RARESCENCE. . . . . Rar-esc-ence, *s. f.* . . . . . *Sav.* État, qualité, propriété de ce qui est raréfié.
RARESCIBLE. . . . . Rar-esc-ible, *adj.* . . . . . Dilatable; dont les particules essentielles sont susceptibles de s'isoler, d'occuper plus d'espace.
RARESCIBILITÉ. . . . . Rar-esc-ibil-it-é, *s. f.* . *Sav.* Propriété d'un corps de se raréfier, de se dilater facilement.
RARÉFIER. . . . . Rar-é-fi-er, *ver.* . . . . . *Sav.* Augmenter le volume d'un corps, écarter les molécules sans en changer la nature.
RARÉFIANT. . . . . Rar-é-fi-ant, *adj.* . . . . . *Sav.* Qui dilate; qui étend, qui écarte les parties d'un corps sans en changer le poids.
RARÉFIÉ. . . . . Rar-é-fi-é, *adj.* . . . . . *Sav.* Dilaté; qui a gagné en volume qui occupe plus d'espace avec autant de matière et de poids.
RARÉFACTIF. . . . . Rar-é-fa-ct-if, *adj.* . . . . . *Sav.* Qui a la propriété de raréfier, de dilater, de séparer, d'écarter les parties des corps.
RARÉFACTION. . . . . Rar-é-fa-ct-ion, *s. f.* . . . . *Sav.* Dilatation; action de raréfier, de dilater; état de ce qui est raréfié.
RARIFEUILLÉ. . . . . Rar-i-feuil-l-é, *adj.* . . . . *Sav.* Qui a des feuilles rares, éparses, éloignées l'une de l'autre.
RARIFLORE. . . . . Rar-i-flore, *adj.* . . . . . *Sav.* Dont les fleurs, peu nombreuses, sont dispersées de loin en loin.
RAS. . . . . Ra-s. . . . . (Ra, *rad. probable de* RACLER, RAPE, RAMPER, RAIE, RANG, *etc.*) Plat; plain; tout égalisé.
RAS. . . . . Ra-s, *s. m.* . . . . . Plate-forme flottante au niveau de la mer. Étoffe unie à poil ras. Filière pour l'or.
RASER, RAIRE. . . . . Ra-s-er, *ver.* . . . . . Couper le poil au ras, au niveau de la peau; conper de nouveau. Reverser au *ras* de terre.
RASÉ, RAIS. . . . . Ra-s-é, *adj.* . . . . . Tondu au niveau de la peau; qui a la barbe faite. Démoli; détruit de fond en comble.
RASANT. . . . . Ra-s-ant, *adj.* . . . . . Dirigé de manière à raser une ligne; qui effleure, qui longe une ligne droite.
RASETTE. . . . . Ra-s-ette, *s. f.* . . . . . Petite étoffe sans poils; étoffe unie.
RASADE. . . . . Ra-s-ad-e, *s. f.* . . . . . Verre de liqueur plein au ras des bords, plein jusqu'aux bords.
RASEMENT. . . . . Ra-s-e ment, *s. m.* . . . . . Action de raser une place forte, une fortification, démolition, destruction de fond en comble.
RASIBUS. . . . . Ra-s-ibus, *adv.* . . . . . Tout contre; tout près; en rasant, en effleurant; en ne faisant que toucher en passant.
RASOIR. . . . . Ra-s-oir, *s. m.* . . . . . Couteau à lame d'acier fin, tranchant, pour couper la barbe. Outil de gainier en rasoir.
RASURE. . . . . Ra-s-ure, *s. f.* . . . . . *Inus.* Coupe des cheveux; tonte des poils.
RÂZETTE. . . . . Râ-z-ette, *s. f.* . . . . . *Sav.* Ratissoire de fer qui sert à enlever la terre à pipe quand elle s'est collée sur l'établi.
RÉCIF, RESCIF, RESSIF. . Ré-sc-if, *s. m.* . . . . . (Scisus, *brisé*, Lat. C-G.) Chaîne de rochers au ras de la mer, à fleur d'eau; brisant; écueil.
ARASE. . . . . A-ra-s-e, *s. f.* . . . . . Rang de pierres servant à élever au même niveau les diverses parties d'une maçonnerie.
ARASER. . . . . A-ra-s-er, *ver.* . . . . . Mettre de niveau un mur, un bâtiment, en élevant la partie basse au ras de la plus élevée.
ARASEMENT. . . . . A-ra-s-e-ment, *s. m.* . . . . Action de mettre de niveau, de même hauteur les parties d'un ouvrage. Ce qui est de niveau.

Digitized by Google

RASSE, *s. f.*..... Panier ou van qui sert à contenir du charbon pour les ouvriers en fer.

RAT, *s. m.*..... Petit animal à quatre pieds, *Rongeur*, à museau pointu, à queue longue avec petites écailles.

RATE, *s. f.*..... Viscère mou, spongieux, entre l'estomac et les fausses côtes.

RÂTEAU, *s. m.*... Rangée de dents en fer emmanchées d'un bâton, pour ramasser les foins, les récoltes, etc.

RATINE, *s. f.*.... Étoffe dont les poils en dehors sont frisés de manière à ressembler en quelque sorte à des grains.

RATISSER, *ver.*.. Emporter la superficie, les ordures; écorcher en frottant, en raclant; gratter.

RAUQUE, *adj.*... Bas, sourd, dur, en parlant des sons; enroué, cassé; âpre.

RAVAGE, *s. m.*... Dommage, dégât fait avec violence et promptitude. Dévastation; saccagement. Décadence.

RAVAUDER, *ver.* Raccommoder de vieilles, de méchantes bardes, des bas à l'aiguille; ranger les bardes, les meubles.

REZ..... Re-z, *prép*..... Tout proche, tout contre; joignant; à fleur de; au niveau de.

REZ-MUR..... Re-z-mur, *s. m*..... Nu d'un mur dans œuvre; niveau du parement intérieur d'un mur.

REZ-TERRE..... Re-z-terr-e, *s. m*..... Superficie de terre sans ressauts ni degrés.

REZ-DE-CHAUSSÉE.... Re-z-de-chauss-ée, *s. m.* Égalité de niveau avec la chaussée; habitation sur le niveau du sol de la rue.

RASSE.

RASSE..... Rass-e..... *Sav.*

RASSE..... Rass-ée, *s. f.*..... La pleine rasse de charbon; tout ce que contient la rasse.

RAT.

RAT..... Rat..... Caprice, fantaisie bizarre, ridicule; imagination inconcevable, burlesque.

RAT DE CAVE..... Rat-de-cav-e, *s. m*..... Commis des contributions sur les vins qui visite les boissons dans les caves. Bougie de poche.

RAT D'EAU..... Rat-d'-eau, *s. m*..... Gros rat à pattes palmées qui vit dans l'eau et sur terre.

RATON..... Rat-on, *s. m*..... Petit rat. Animal *Carnassier plantigrade* de la famille des ours. Gentil, petit enfant.

RATILLON..... Rat-ill-on, *s. m*..... Tout petit rat.

RATIÈRE..... Rat-i-ère, *s. f*..... Petite machine, piége à prendre les rats.

RATIVORE..... Rat-i-vore, *s. m*..... *Sav. Bon*, grand serpent qui dévore les rats.

RATONCULE..... Rat-on-c-ule, *s. f*..... *Sav.* Petite plante, famille des *Renoncules*, dite aussi queue-de-souris.

RAT MARIN..... Rat-mar-in, *s. m*..... Œufs de raie qu'on a pris pour des productions de la mer ou pour des animaux.

RAT VOLANT..... Rat-vol-ant, *s. m*..... *Mammifère* rongeur, voisin des écureuils; *Quadrupède* du genre *Polatouche*, en savoir.

RATTE ROUSSE..... Rat-t-e-rou-us-e, *s. f*... Espèce de souris des champs qui, comme le *Campagnol*, ravage les moissons.

RATTE À COURTE QUEUE, *s. f*..... *Campagnol* commun; sorte de rat des champs.

RATON..... Rat-on, *s. m*..... Petite pièce de pâtisserie faite en forme de tarte avec du fromage mou.

RATER..... Rat-er, *ver*..... Ne pas réussir; faillir; manquer son coup; ne point partir, parlant d'une arme à feu.

RATÉ..... Rat-é, *adj*..... Manqué; qui n'a pas réussi; sans résultat; qui manque son but, son coup.

RATIER..... Rat-ier, *adj*..... Plein de caprices, de bizarreries; fantasque, singulier. Qui rate, qui manque souvent.

RÂTEAU. *V. Raie.*

RÂTEAU..... Rât-eau..... Ce qui ressemble à un râteau; ce qui sert comme un râteau.

RÂTEAU..... Rât-eau, *s. m*..... Plante, luzerne sauvage, nu *Pélicine* en savant. Coquille du genre des moules.

RÂTELER..... Rât-el-er, *ver*..... Ramasser avec le râteau; passer le râteau sur une allée pour l'unir, la nettoyer, etc.

RÂTELÉ..... Rât-el-é, *adj*..... Passé au râteau; gratté, nettoyé avec le râteau. Récolté, ramassé au râteau.

RÂTELÉE..... Rât-el-é-e, *s. f*..... Tout ce qu'on peut ramasser d'un coup de râteau. Grande quantité. Ce qu'on a sur le cœur.

RÂTELET..... Rât-el-et, *s. m*..... Peigne en canne dont on se sert dans les manufactures.

RÂTELEUR..... Rât-el-eur, *s. m*..... Journalier qui ramasse, qui râtelle, qui tourne avec le râteau les foins, orges, blés, etc.

RÂTELIER..... Rât-el-ier, *s. m*..... Rangée de dents. Échelle couchée de long pour suspendre le foin et la paille à l'écurie.

RATINE.

RATINE..... Rat-in-e..... Étoffe de laine croisée.

RATINER..... Rat-in-er, *ver*..... Imiter la ratine. Passer le drap à la machine qui en frise les poils et les boutonne en grains.

RATINAGE..... Rat-in-age, *s. m*..... Action de ratiner, de passer le drap à la frise ou machine à friser, et à l'apprêt qui le ratine.

RATATINER..... Rat-at-in-er, *ver*..... Se raccourcir; se resserrer; se rabougrir; s'enrouler sur soi-même en frisant; recoquiller.

RATATINÉ..... Rat-at-in-é, *adj*..... Rapetissé par l'âge ou la maladie; rétréci, fané, ridé, flétri; recoquillé, retroussé.

RATISSER.

RATISSER..... Ra-t-is-er..... (Ra, *rad. probable de* RAS, RACLER, RAPER, RAMPER, RATEAU, RAIE, RANG, etc.)

RATIS..... Ra-t-is, *s. m*..... *Sav.* Graisse des boyaux de la viande de boucherie que les bouchers râclent avec un couteau.

RATISSÉ..... Ra-t-is-é, *adj*..... Raclé, frotté, gratté; râpé; écorcé; dont la superficie est emportée.

RATISSAGE..... Ra-t-is-age, *s. m*..... Action de ratisser; travail de celui qui râcle; frottement dur jusqu'à écorcher.

RATISSETTE..... Ra-t-is-ette, *s. f*..... *Sav.* Petit instrument de bois qui sert à nettoyer les outils des batteurs en briqueterie.

RATISSOIR..... Ra-t-is-oir, *s. m*..... Fil de laiton aplati et courbé en crochet pour nettoyer la soupape d'un tuyau d'orgue.

RATISSOIRE..... Ra-t-is-oire, *s. f*..... Nom d'instruments de fer à râcler, à ratisser les allées, cours, jardins, cheminées, pétrins, etc.

RATISSOIRE..... Ra-t-is-oire, *s. f*..... Coquille du genre des *Peignes*.

RATISSURE..... Ra-t-is-ure, *s. f*..... Ce qu'on ôte en ratissant; écorce qui se détache, qui tombe en râclant.

RAUQUE.

RAUQUE..... Rau-qu-e..... (Rau, *rad. probable de* ROUE. *Cri, bruit d'une roue.*)

RAUCITÉ..... Rau-c-it-é, *s. f*..... *Sav.* Rudesse, âpreté, son cassé de la voix; enrouement.

ENROUER..... En-rou-er, *ver*..... Rendre la voix rauque, dure, grosse; prendre, avoir une voix forte, cassée, embarrassée.

ENROU..... En-rou-é, *adj*..... Qui a la voix rauque, dure; qui est atteint d'un enrouement.

ENROUEMENT..... En-rou-e-ment, *s. m*... Maladie qui rend la voix plus rauque, plus dure, moins nette, moins souple qu'à l'ordinaire.

DÉSENROUER..... Dé-s-en-rou-er, *ver*... Guérir, arrêter l'enrouement; rendre à la voix sa douceur, son velouté, sa souplesse naturelle.

RAVAGE. *V. Ravin.* Ra-v-ag-e..... Désordre; suite funeste des passions. Dépopulation par les maladies. Ruine; désolation.

RAVAGER..... Ra-v-ag-er, *ver*..... Faire du ravage; dépeupler; saccager; dévaster, désoler; fourrager (Antot).

RAVAGÉ..... Ra-v-ag-é, *adj*..... Couvert de dégâts; saccagé; dépeuplé; dépouillé; désolé; dévasté; pillé.

RAVAGEUR..... Ra-v-ag-eur, *s. m*..... Celui qui ravage; destructeur, dévastateur.

RAVAUDER.

RAVAUDER..... Rav-aud-er..... Tracasser dans une maison. Malmener de paroles; gourmander. Importuner. Rabâcher.

RAVAUDEUR..... Rav-aud-eur, *s. m*..... Qui raccommode, rapetasse, remet en ordre de vieilles hardes. Diseur de balivernes.

RAVAUDAGE..... Rav-aud-age, *s. m*..... Rapiécetage, raccommodage de vieux linges à l'aiguille. Mauvais, grossier ouvrage.

RAVAUDERIE..... Rav-aud-er-ie, *s. f*..... Discours plein d'importunes, d'impertinentes niaiseries, bagatelles, riens; sottises

Digitized by Google

RAVE, *s. f.*..... Gros navet rond, large et plat; plante *Crucifère* et potagère qui a pour racine ce navet.
RAVIN, *s. m.*..... Lieu creusé par un torrent; fossé profond, escarpé, où passe un torrent. Chemin creux.
RAVIR, *ver.*..... Enlever, emporter de force; ôter; priver; arracher. Charmer l'esprit et le cœur; enchanter.
RÉCENT, *adj.*.... Nouveau, neuf; dernièrement arrivé; naissant; qui commence; tout nouvellement fait.
RÉCIPROQUE, *adj.* Mutuel; pareil; qui s'échange entre deux personnes; qui revient de l'un à l'autre.
RECROQUEVILLER, *ver. V. Coque.* Se retirer, se resserrer par des plis multipliés sur soi-même; recoquiller.
RÉEL, *adj.*..... Matériel, solide, effectif; sûr, certain, vrai; positif; palpable; sans fiction ni figure; constant.
REFUS, *s. m.*.... Action de mépriser, de rejeter; déni, dénégation. Chose rebutée, dédaignée; pis aller.
RÉGION, *s. f.*.... (Re, rad. *de* réoir. C-G.) Étendue de pays; espace dans le ciel, dans l'air. Partie, branche; pièce.

RAVE. Ra-v-e..... (Ra, *rad. de* RAGE, RADIS, *etc.*) Petite plante potagère dont la racine est allongée et rouge.
RAVE. Ra-v-e, *s. f.*..... Provision d'œufs de morues, de *Maquereaux* ou de *Cabilleaux*, salée et mise en baril.
RAVE DE GENÊT. Ra-v-e-de-genêt, *s. f.*.. Plante *parasite*, dont le bas de la tige est renflé comme une rave; *Grande orobranche.*
RAVE-DE-JUIF. Ra-v-e-de-juif, *s. f.*.... Variété du *Raifort* cultivé; *Radis de Strasbourg.*
RAVE-DES-PARISIENS. Ra-v-e-des-Parisiens, *s. f. Raifort cultivé.*
RAVE-DE-TERRE. Ra-v-e-de-terr-e, *s. f.*. *Pain de pourceau.* Plante parasite dont la racine a la forme de rave; *Cyclame d'Europe.*
RAVE SAUVAGE. Ra-v-e-sauv-age, *s. f.*.. RAIPONCE. Plante, espèce de *Campanule* dont on mange la racine.
RAVENELLE. Ra-v-en-elle, *s. f.*..... RAVENAILLE. *Radis sauvage.* Giroflier jaune à fleurs doubles.
RAVIER. Ra-v-ier, *s. m.*..... Champignon *Agaric* propre à l'Italie et qui a le goût, l'odeur, la saveur de la rave.
RAVONAILLE. Ra-v-on-aille, *s. f.*..... Plante *Crucifère*, voisine de la rave, qu'on cultive pour nourrir les bestiaux.
RAVETTE. Ra-b-ette, *s. f.*..... Nom qu'on donne quelquefois à la *Navette.*
RAVIOLE. Ra-b-i-ole, *s. f.*..... RAVIOULE. Grosse rave; rave à racine très-grosse et à peu près ronde.
RAIFORT. Rai-for-t, *s. m.*..... Plante *Crucifère* voisine des choux et des moutardes, dont la racine est en faisceau *renflé.*
RAIFORT SAUVAGE. Rai-for-t-sau-v-age, *s. m.* GRAND RAIFORT. *Cranson rustique; Cran*, plante *Crucifère* dont on mange la racine.
RADIS. Ra-d-is, *s. m.*..... Sorte de *Raifort cultivé.* Petite rave. Nom des coquillages appelés *Buccin* et *Pourpre.*
RAIPONCE. Rai-pone-e, *s. f.*..... RAVE SAUVAGE. Plante, espèce de *Campanule* à racine blanche, tendre et de bon goût.
RAPACE. Ra-p-ac-e, *adj.*..... Qui a la forme, qui est de la nature d'une rave; qui tient de la rave.
BETTERAVE. Bette-ra-v-e, *s. f.*..... (*De* BED, BET, *rouge.* Celte. C-G.) BETTE. Poirée, plante à racine ou rave sucrée.

RAVIN. Ra-v-in..... (Ra, *rad. probable de* RAVAGE, RAPER, *etc.*) Sillon profond et peu large que font les pluies.
RAVINE. Ra-v-in-e, *s. f.*..... Torrent d'eaux subitement tombées; chute d'eau des montagnes. Fossé profond. Ravin.
RAVELIN. Ra-v-el-in, *s. m.*..... Demi-lune, ouvrage avancé en angle saillant pour couvrir pont, courtine, etc., d'une place.

RAVIR. Ravi-ir..... (RADZIA. Arabe.) Exalter, enthousiasmer, transporter de joie et d'admiration.
À RAVIR. À-ravi-ir, *adv.*..... Admirablement; à merveille; supérieurement; de manière à extasier, à transporter de joie.
RAVI...... Ravi-i, *adj.*..... Arraché, pris de force, dérobé. Sédnit, charmé, enchanté; transporté d'admiration, de joie, etc.
RAVISSANT. Ravi-iss-ant, *adj.*..... Qui enlève de force; qui vit de larcins. Enchanteur, charmant, merveilleux; admirable.
RAVISSEMENT. Ravi-iss-e-ment, *s. m.*.. Enlèvement; spoliation violente. Extase, charme; transport de joie, d'admiration.
RAVISSEUR. Ravi-iss-eur, *s. m.*..... Qui ravit, qui enlève avec violence le bien, la fille, la femme d'autrui; qui a commis un *rapt.*
RAVISSEUR. Ravi-iss-eur, *s. m.*..... Insecte appelé en science *Hydrocorise.*
RAPT. Rap-t, *s. m.*..... Enlèvement d'un enfant, d'une femme par violence ou séduction; enlèvement forcé, etc.
RAPACE. Rap-ac-e, *adj.*..... Avide, âpre, ardent à la proie; anclin à saisir, à s'approprier; cupide; qui aime le gain.
RAPACITÉ. Rap-ac-i-t-é, *s. f.*..... Avidité à saisir la proie; penchant, goût à prendre. Esprit de larcin, de vol.
RAPINE. Rap-in-e, *s. f.*..... Concussion; spoliation. Appropriation par force, volerie, pillage; butin; extorsion.
RAPINER. Rap-in-er, *ver.*..... Faire des rapines; voler, extorquer par iniquité; prévariquer, escroquer; prendre violemment.
OBREPTICE. Ob-rep-t-ice, *adj.*..... *Sav.* Obtenu en déguisant un fait; ravi par fraude; surpris par dol, parlant d'une grâce.
OBREPTICAMENT. Ob-rep-t-ice-ment, *adv. Sav.* D'une manière obreptice. fraudnleuse; en cachant, en dissimulant la vérité.
OBREPTION. Ob-rep-t-ion, *s. f.*..... *Sav.* Réticence, dissimulation d'un fait, d'une vérité essentielle pour obtenir une grâce.
SUBREPTICE. Sub-rep-t-ice, *adj.*..... *Sav.* Obtenu, surpris à l'aide d'un fait supposé; furtif, clandestin, fraudnleux; illicite.
SUBREPTICEMENT. Sub-rep-t-ice-ment *adv. Sav.* D'une manière subreptice; en alléguant un fait controuvé; par fraude, par voie illicite.
SUBREPTION. Sub-rep-t-ion, *s. f.*... *Sav.* Surprise qu'on fait au juge par un faux exposé; récit faux, fraudoleux.

RÉCENT. Ré-cent..... (Ré, *rad. de* RIÈRE, DERNIÈREMENT, *de nouveau*; c, *rad. d'*ESSENCE, ÊTRE; ENT, *qui est.*)
RÉCEMMENT. Ré-em-ment, *adv.*..... Tout nouvellement; depuis peu de temps; naguère; tout dernièrement.
RÉCIPROQUE. Ré-ci-pro-qu-e..... (Ré, *mutuellement, de l'un à l'autre*; ci, *rad. d'*AGIR; PRO, *pour*; QUE, *rad. de* CHACUN.)
RECIPROQUER. Ré-ci-pro-qu-er, *ver.*... Troquer; recevoir et donner une chose pareille; rendre la pareille; user de représailles.
RECIPROCATION. Ré-ci-pro-c-a-t-ion, *s. f. Sav.* Mouvement du pendule qu'on croyait imprimé, communique par la terre.
RECIPROCITÉ. Ré-ci-pro-s-i-t-é, *s. f.*... Caractère, état, qualité de ce qui est réciproque, mutuel; qui s'échange entre deux personnes.
RECIPROQUEMENT. Ré-ci-pro-qu-e-ment, *adv.* D'une manière réciproque; mutuellement; chacun de son côté; également.

RÉEL. Ré-el..... (Ré, *chose.* Lat. Étym. RIEN. *la plus petite chose.* RIN, RAN, en vient français. Pal.)
RÉELLEMENT. Ré-el-l-e-ment. *adv.*.... En effet; certainement, positivement. Véritablement; matériellement.
RÉALISER. Ré-al-is-er, *ver.*..... Exécuter, accomplir, faire; rendre effectif, réel. Convertir ses biens en argent, en numéraire.
RÉALISÉ. Ré-al-is-é. *adj.*..... Accompli, effectué, exécuté. Converti en numéraire, en valeur, parlant d'un immeuble, etc.
RÉALISABLE. Ré-al-is-able. *adj.*..... Qu'on peut réaliser, exécuter; facile à convertir en valeurs, en argent, en numéraire.
RÉALISATION. Ré-al-is-at-ion, *s. f.*.... Action de réaliser, de rendre réel ce qu'on espérait; accomplissement.
RÉALITÉ. Ré-al-i-t-é, *s. f.*..... Chose réelle, sûre, effective; existence positive, matérielle. Certitude; qualité de ce qui est.
RÉALISME. Ré-al-isme, *s. m.*..... Doctrine, croyance, ensemble des idées philosophiques des *réalistes.*
RÉALISTE. Ré-al-iste, *s. m.*..... *Sav.* Philosophe qui regarde les idées abstraites ou générales comme des êtres réels.

REFUS. Re-fu-s..... (Fu, *rad. de* FUTILE, RÉFUTER, C-G.) (Re, *rad. de* RIÈRE, ARRIÈRE; FU, *rad. de* FUIR, *chasser*)
REFUSER. Re-fu-s-er, *ver.*..... Nier; rejeter, ne pas accepter; se défendre de recevoir, de faire. Rebuter; ne pas accorder.
REFUSÉ. Re-fu-s-é, *adj* ..... Rejeté; dénié, rebuté; méprisé, dédaigné. Qui n'est pas accordé selon la demande présentée.

Digitized by Google

RÉGIR, *ver* .... Gouverner, diriger, conduire; administrer, gérer, dominer, influencer. Avoir un régime (verbe).

RÉGIR. *V. Droit.* R-é-g-ir..... (Re, *rad. de* DROIT, RANG, ROIDE, RUDE, *etc.* Reich, *ordre.* Celte. C-G.) Avoir soin; guider.

RÉGIE. R-é-g-ie, *s. f.*..... Administration des impôts; personnes qui la composent; leur bureau. Gestion d'un comptable.

RÉGIME. R-é-g-im-e, *s. m.*..... Ordre, règle, prudence dans la manière de vivre, de se nourrir. Gouvernement; constitution.

RÉGIME. R-é-g-im-e, *s. m.*..... Direction générale d'une maison; ensemble des règles qui la constituent. Tout ce qui dépend.

RÉGIMENT. R-é-g-im-ent, *s. m.*.... Corps de gens de guerre renfermant plusieurs bataillons subdivisés en compagnies. Foule.

ENRÉGIMENTER. En-r-é-g-im-ent-er, *ver.* Former un régiment de plusieurs hommes ou compagnies isolées; y incorporer.

RÉGISSEUR. R-é-g-is-eur, *s. m.*.... Qui régit, qui administre, qui règle tout à charge de compte; intendant, guide; comptable.

CORRIGER. Co-r-r-ig-er, *ver.*..... Effacer les imperfections; redresser; réformer; régulariser. Réparer. Reprendre; punir.

CORRIGÉ. Co-r-r-ig-é, *adj.*..... Rendu correct, conforme aux règles; complet; rectifié. Châtié, réprimé. Amélioré, amendé.

RECORRIGER. Re-co-r-r-ig-er, *ver*... Corriger de nouveau; revoir, corriger encore; retoucher, redresser de nouveau.

CORRIGIBLE. Co-r-r-ig-ible, *adj*..... Qui peut être redressé, réparé, corrigé, amendé, poli, adouci, amélioré, modéré, rectifié.

INCORRIGIBLE. In-co-r-r-ig-ible, *adj*.. Qu'on ne peut corriger; qui ne peut être réformé; indisciplinable; endurci; obstiné, indocile.

INCORRIGIBILITÉ. In-co-r-r-ig-ibil-it-é, *s. f.* Défaut, vice, caractère de l'incorrigible; indocilité; endurcissement invincible.

CORRECT. Co-r-r-ect, *adj*..... Qui est sans faute; où toutes les règles sont observées. Pur. Châtié, exact.

CORRECTEMENT. Co-r-r-ect-e-ment, *adv.* Sans faute; dans toutes les règles; purement, exactement; sans qu'il y ait rien à reprendre.

CORRECTEUR. Co-r-r-ect-eur, *s. m.*.... Qui corrige, qui reprend, punit. Qui revoit les épreuves des imprimés. Censeur de couvent.

CORRECTIF. Co-r-r-ect-if, *adj*..... Qui a la vertu de corriger, de modérer, de modifier. Palliatif; ce qui adoucit, balance, etc.

CORRECTION. Co-r-r-ect-ion, *s. f.*.... Rectification; réforme. Avis, punition. Exactitude, régularité. Qualité de ce qui est correct.

CORRECTION. Co-r-r-ect-ion, *s. f.*.... Travail, profession, occupation du correcteur d'imprimés. Modification; adoucissement.

INCORRECT. In-co-r-r-ect, *adj*..... Défectueux; qui n'est pas correct, pur, châtié; plein de fautes; imparfait.

INCORRECTEMENT. In-co-r-r-ect-e-m², *adv.* Imparfaitement; incomplétement; inexactement, irrégulièrement.

INCORRECTION. In-co-r-r-ect-ion, *s. f.*. Défaut, défectuosité, faute; inexactitude; négligence; imperfection; vice.

CORRECTIONNEL. Co-r-r-ect-ion-n-el, *adj.* Applicable aux simples délits, qui les concerne; qui n'est ni afflictif ni infamant.

CORRECTIONNELLEMENT, *adv*..... En matière qui ressurt du juge correctionnel; relatif aux délits; d'une façon correctionnelle.

CORRECTOIRE. Co-r-r-ect-oire, *s. m.*.. *Sav.* Livre des cloîtres qui contenait les châtiments et les pénitences à subir par les moines.

RÉGENT. R-é-g-ent, *s. m.*..... Qui régit, qui gouverne l'Etat au nom du souverain incapable; administrateur. Professeur.

RÉGENCE. R-é-g-ence, *s. f.*..... Dignité qui donne le pouvoir de gouverner un État; durée de ce pouvoir. Direction des études.

RÉGENCE. R-é-g-ence, *s. f.*..... Gouvernement de certains États; étendue du territoire d'une régence (Régence de Maroc.)

RÉGENTER. R-é-g-ent-er, *ver*..... Professer, enseigner en qualité de régent dans un collége; tenir une classe; faire le maître.

RIGIDE. R-ig-id-e, *adj*..... Sévère, austère, exact, scrupuleux. Pur. Roide; inflexible; dur.

RIGIDEMENT. R-ig-id-e-ment, *adv*... D'une manière rigide; sévèrement, sans ménagement, ponctuellement. scrupuleusement.

RIGIDITÉ. R-ig-id-it-é, *s. f.*..... Grande sévérité; grande austérité; exactitude; inflexibilité. Raideur excessive.

RIGUEUR. R-ig-u-eur, *s. f.*..... Sévérité; dureté; âpreté; inclémence; inhumanité. Austérité. Exactitude. Souffrance.

À LA RIGUEUR. À-la-r-ig-u-eur, *adv*... Sans adoucissement; à la lettre. — En RIGUEUR. Avec la dernière sévérité ou exactitude.

RIGOUREUX. R-ig-our-eux, *adj*..... Sévère, exact, rigide; difficile à supporter; rude, âpre, inclément. Évident; sans réplique

RIGOUREUSEMENT. R-ig-our-eus-e-ment, *adv.* Avec rigueur; d'une manière dure, sévère; méchamment; avec barbarie. Incontestablement.

RIGORISME. R-ig-or-isme, *s. m.*.... Morale trop sévère; rigidité affectée; rigueur excessive; roideur, dureté de cœur.

RIGORISTE. R-ig-or-iste, *s. m.*..... Austère, scrupuleux à l'excès; qui exagère la sévérité des principes de morale.

DIRIGER. Di-r-ig-er, *ver*..... Conduire, mener, tourner, marcher vers; régler, faire aller; guider; présider. Aligner.

DIRIGÉ. Di-r-ig-é, *adj*..... Aligné, pointé; tiré au cordeau. Administré, gouverné, guidé. Incliné, penché vers.

DIRIGEANT. Di-r-ig-e-ant, *adj*..... Qui dirige; qui est chargé d'administrer, de gouverner, de régir toutes choses.

ÉRIGER. É-r-ig-er, *ver*..... Consacrer, élever; mettre droit, dresser. Fonder, instituer. Changer en mieu. S'attribuer

ÉRIGÉ. É-r-ig-é, *adj*..... Élevé, dressé; inauguré, consacré. Créé, établi, fondé; institué.

RECTEUR. R-ect-eur, *s. m.*..... Chef d'université, d'académie, d'un corps universitaire; supérieur de collége. Certain curé.

RECTORAL. R-ect-or-al, *adj*..... *Sav.* Directeur; qui appartient au recteur, qui dépend de ses droits, fonctions, prérogatives

RECTORAT. R-ect-or-at, *s. m.*..... *Sav.* Charge, office, dignité de recteur; durée, esprit, ensemble de son administration.

RECTORERIE. R-ect-or-er-ie, *s. f.*.... *Sav.* Cures ecclésiastiques dont les curés se nomment *recteurs*.

RECTORIER. R-ect-or-ier, *ver*..... *Sav.* Payer au recteur de l'université de Paris le droit dû sur chaque parchemin.

RECTRICES. R-ect-r-ices, *s. f.*..... *Sav.* Qui sert à diriger, à conduire, à gouverner le vol des oiseaux (grandes plumes de la queue).

RECTO. R-ect-o, *s. m.*..... *Sav.* Première page d'un feuillet; page qui précède celle qui est au revers.

RECTUM. R-ect-um, *s. m.*..... *Sav.* L'intestin, le gros boyau qui aboutit à l'anus; le dernier des trois gros intestins.

RECTA. R-ect-a, *adv*..... *Sav.* Directement; tout droit; en droiture; par le plus court; sans détour; ponctuellement.

RECTISCIER. R-ect-i-is-c-ier, *adj*... *Sav.* Presque droit; un peu droit; à peu près en ligne droite.

RECTANGLE. R-ect-angl-e, *adj*..... *Sav.* Qui a un angle droit, parlant d'un triangle. Qui a quatre angles droits (figure à 4 côtés).

RECTANGLE. R-ect-angl-e, *s. m.*.... *Sav.* Figure qui a quatre angles droits; triangle qui a un angle droit.

RECTANGULAIRE. R-ect-angul-aire, *adj*... *Sav.* Qui a quatre angles droits (figure à quatre côtés). Qui a un angle droit (triangle).

RECTIFIER. R-ect-i-fi-er, *ver*..... Amender, corriger, redresser, remettre en son état, dans l'ordre; rendre meilleur, plus pur

RECTIFIÉ. R-ect-i-fi-é, *adj*..... Amélioré; remis dans l'ordre; devenu meilleur, plus régulier; redressé. Purifier en distillant

RECTIFICATION. R-ect-i-f-ic-at-ion, *s. f.*.. Action de rectifier; réformation, correction; épuration par une nouvelle distillation.

RECTILIGNE. R-ect-i-ligne, *adj*..... *Sav.* Terminé, formé par des lignes droites, parlant d'une figure de géométrie.

DIRECT. Di-r-ect, *adj*..... Droit, sans détour; qui va en ligne droite; immédiat; le plus court. Propre, naturel.

DIRECTE. Di-r-ect-e, *s. f.*..... *Jurs.* Étendue du fief d'un seigneur direct; juridiction, domination directe du seigneur.

DIRECTEMENT. Di-r-ect-e-ment, *adv*.. Tout droit; sans détour; de droit fil; sans entremise; en propre termes; sans intermédiaire.

DIRECTION. Di-r-ect-ion, *s. f.*..... Marche, tendance vers; but, projet. Conduite; gestion; administration, fonction de directeur.

DIRECTEUR. Di-r-ect-eur, *s. m.*..... Guide, conducteur, régulateur, inspecteur, régisseur; qui préside, qui a soin, qui conseille

DIRECTRICE. Di-r-ect-rice, *s. f.*.... *Sav.* Ligne le long de laquelle on en dirige une autre dans la génération d'une surface.

DIRECTOIRE. Di-r-ect-oire, *s. m.*.... Conseil, comité chargé d'une direction publique. Guide-âne de l'office divin; annuel

DIRECTORAT. Di-r-ect-or-at, *s. m.*... Dignité, fonction, actes, manière de gérer, durée des fonctions d'un directeur

DIRECTORIAL. Di-r-ect-or-i-al, *adj*.. Qui appartient, qui est relatif à un directoire, à une direction.

Digitized by Google

ÉRECTION..... É-r-ec-tion, *s. f*..... Établissement d'un monument ; fondation; institution. Tension, roideur, gonflement.

ÉRECTEUR..... É-r-ec-teur, *adj*..... Qui sert à redresser, à mettre, à tenir droit, roide certaines parties, parlant d'un muscle.

INDIRECT..... In-di-r-ect, *adj*..... Non direct; détourné; par intermédiaire ; écarté; secret. Par insinuation; par déduction.

INDIRECTEMENT..... In-di-r-ect-e-ment, *adv*. D'une manière indirecte ; par détour ; par bricole ; obliquement ; secrètement.

INSURRECTION. *V. Agir*. In-sur-r-ect-ion, *s. f*... Soulèvement contre le gouvernement ; conspiration; rébellion; sédition ; émeute.

INSURRECTIONNEL..... In-sur-r-ect-ion-n-el, *adj*. Qui tient de l'insurrection, qui y a rapport, qui en vient, qui en est produit.

RÉSURRECTION. *V. Agir*. Ré-sur-r-ect-ion, *s. f*.. Retour de la mort à la vie ; rappel d'un mort à la vie; nouvelle vie; guérison merveilleuse.

RÈGLE..... R-èg-l-e, *s. f*..... (L. *rud. de* LIER.) Lame qui sert à tirer des lignes droites. Exemple; modèle, patron; mesure.

RÈGLE..... R-èg-l-e, *s. f*..... Principe ; loi; ordonnance ; usage; ce qui dirige l'esprit, le cœur. Formule de calcul, d'art, etc.

REGLET..... R-eg-l-et, *s. m*..... Petite règle de fonte des imprimeurs. Filet, petite moulure plate pour les compartiments.

RÈGLES..... R-èg-l-es, *s. f*..... Menstrues ; écoulement régulier et menstruel de sang chez les femmes.

REGLER..... R-eg-l-er, *ver*..... Tracer avec la règle. Distribuer, ordonner. Modeler sur. Décider, terminer ; arranger.

RÉGLÉ..... R-èg-l-é, *part*..... Sage. Déterminé ; prescrit ; accommodé, fixé; déterminé. Qui a ses règles exactement.

RÈGLEMENT..... R-èg-l-e-ment, *s. m*.... S atut, loi, prescription, instruction qui dirige. Action de régler ; arrangement ; transaction.

RÉGLEMENT..... R-èg-l-é-ment, *adv*..... Avec règle, d'une manière réglée ; exactement; ponctuellement ; sagement.

REGLEMENTER..... R-ég-le-ment-er, *ver*... Multiplier les règlements, les prescriptions administratives, en faire trop. Ordonnancer.

RÉGLEMENTAIRE..... R-ég-le-ment-aire, *adj*.. Qui a la forme, l'objet d'un règlement; qui appartient, qui a rapport au règlement.

RÉGLETTE..... R-ég-l-et-t-e, *s. f*..... Petite règle de bois ou de métal qui sert à former les garnitures en imprimerie.

REGLEUR..... R-èg-l-eur, *s. m*..... Ouvrier qui règle le papier, les livres, qui y trace et y dispose les lignes nécessaires.

REGLOIR..... R-èg-l-oir, *s. m*..... Planche réglée du graveur de musique. Petite règle pour marquer les cierges.

RÉGLURE..... R-èg-l-ure, *s. f*..... Ouvrage du régleur de musique. Manière dont est réglé le papier.

DÉRÉGLER..... Dé-r-èg-l-er, *ver*..... Déranger, sortir de la règle, de la loi, de l'ordre, du devoir ; corrompre; débaucher, pervertir.

DÉRÉGLÉ..... Dé-r-èg-l-é, *adj*..... Sans règle, sans art. Qui n'a point de règle, de principes; livré au désordre ; vicieux ; dissolu.

DÉRÉGLEMENT..... Dé-r-èg-l-e-ment, *s. m*.. Désordre, dérangement; débauche, inconduite, débordement, libertinage, intempérance.

DÉRÉGLEMENT..... Dé-r-èg-l-é-ment, *adv*.. Sans règle; contre les règles de l'art. Abusivement ; désordonnément; avec licence; dissolution.

RÉGULE..... R-ég ul-e, *s. m*..... *Sav*. Métal cassant obtenu par la fusion. Petit poids propre à régler une horloge.

RÉGULINE..... R-ég-ul-in-e, *adj*..... *Sav*. Qui était purement métallique dans un demi-métal de l'ancienne chimie.

RÉGULIER..... R-ég-ul-ier, *adj*..... Proportionné ; conforme aux goûts, aux lois, à la règle. Ponctuel, exact. Soumis à la règle.

RÉGULIÈREMENT..... R-ég-ul-i ère-ment, *adv*. D'une manière régulière ; en règle ; à la manière ordinaire ; exactement, uniformément.

RÉGULARISER..... R-ég-ul-ar-is-er, *ver*... Devenir régulier; rendre régulier. Soumettre aux formes ordinaires, à la règle habituelle.

RÉGULARITÉ..... R-ég-ul-ar-it-é, *s. f*..... Conformité à l'ordre, aux règles ; exacte observance des lois; exactitude ; fidélité à la règle.

RÉGULARISATION..... R-ég-ul-ar-is-at-ion, *s. f*. Action de régulariser, de revêtir des formes, des caractères prescrits; de mettre en règle.

IRRÉGULIER..... I-r-r-ég-ul-ier, *adj*..... Contraire à la règle, qui ne la suit pas; sans uniformité; difforme; mal proportionné.

IRRÉGULIÈREMENT..... I-r-r-ég-ul-ière-m*t*, *adv*. D'une façon irrégulière ; contre les règles ; imparfaitement ; sans uniformité.

IRRÉGULARITÉ..... I-r-r-ég-ul-ar-it-é, *s. f*. Manque, vice de régularité ; défectuosité; imperfection, défaut ; manque d'harmonie.

RÉGULATEUR..... R-ég-ul-at-eur, *adj*..... Qui dirige, mène, gouverne ; qui sert à régler, modérer, conduire, diriger un mouvement.

RÉGULATEUR..... R-ég-al-at-eur, *s. m*.... Pièce, machine; appareil qui sert à modérer, à rendre régulier le mouvement d'une machine.

ROI..... R-oi, *s. m*..... Monarque, souverain héréditaire d'un État ; maître absolu; potentat, etc. Le premier.

ROITELET..... R-oi-t-el-et, *s. m*..... Petit roi; petit bout de roi. Petit oiseau *Passereau*, olivâtre, à tache jaune sur la tête.

ROI DE LA MER..... R-oi-de-la-mer, *s. m*... *Dauphin*, poisson.

ROI DES ABEILLES.... R-oi-des-abe-ill-es, *s. m*. L'abeille femelle des ruches qu'on croyait autrefois mâle ; la reine.

ROI DES CAILLES.... R-oi-des-caill-es, *s. m*.. Bâle d'eau ou râle de genêt.

ROI DES CORBEAUX... R-oi-des-cor-b-eaux, *s. m*. Oiseau d'Arménie qui a du rapport avec les paons.

ROI DES HARENGS.... R-oi-des-harengs, *s. m*.. *Singe de mer, Chimère arctique*, poisson qu'on a cru chargé de conduire les harengs.

ROI DES MÉTAUX.... R-oi-des-mét-aux, *s. m*. L'or, le plus précieux métal.

ROI DES OISEAUX.... R-oi-des-oi-s-eaux, *s. m*. Grand aigle, aigle royal.

ROI DES ROUGETS.... R-oi-des-rou-g-ets, *s. m*. Mule, mulet, poisson dont les nageoires *ventrales* sont sous les *pectorales*.

ROI DES SAUMONS.... R-oi-des-sau-m-ons, *s. m*. Truite qu'on suppose conduire les saumons et qu'on prend en même temps qu'eux.

ROI DES SINGES..... R-oi-des-singes, *s. m*.... Alouettes.

ROYAUME..... R-oy-au-me, *s. m*..... État, territoire, empire régi par un roi ; monarchie.

ROYAUTÉ..... R-oy-au-t-é, *s. f*..... Dignité de roi; état, fonction, droit, attribution, pouvoir du roi; couronne.

VICE-ROI..... Vic-e-r-oi, *s. m*..... Gouverneur d'un État, d'un royaume, qui représente le roi.

VICE-ROYAUTÉ..... Vic-e-r-oy-au-t-é, *s. f*.. Dignité du vice-roi; pays, territoire, nation gouvernée, administrée par le vice-roi.

ROYAL..... R-oy-al, *adj*..... Composant la famille du roi ; appartenant, propre, convenable, relatif au roi. Magnifique.

ROYALE..... R-oy-al-e, *s. f*..... Sorte de moustache, bouquet de barbe qu'on laisse croître sous la lèvre. Toile à doublure.

ROYALE..... R-oy-al-e, *s. f*..... Variété de prune, de pêche, de poire. Variété de laitue.

ROYALEMENT..... R-oy-al-e-ment, *adv*... D'une manière royale, noble, magnifique; largement, généreusement.

ROYALISME..... R-oy-al-isme, *s. m*..... Parti du roi; attachement à la royauté ; amour, esprit du gouvernement d'un seul.

ROYALISTE..... R-oy-al-iste, *adj*..... Attaché au gouvernement d'un seul, au roi, à son parti ; sélateur de royauté.

FLEUR ROYALE..... Fleur-r-oy-al-e, *s. f*... Sorte de plante, dita en savant *Flos regius*.

INTER-ROI..... Inter-r-oi, *s. m*..... *Sav*. Titre du primat qui gouverne, en Pologne, le royaume dans l'intervègne ou la vacance.

RÉGALE..... R-ég-al-e, *s. f*..... *Sav*. Droit du roi; droit du roi sur les bénéfices des évêchés vacants.

RÉGALE..... R-ég-al e, *s. m*..... *Sav*. Un des jeux de l'orgue dont les tuyaux ont des anches.

KAU-REGALE..... Eau-r-ég-al-e, *s. f*..... *Sav*. Eau formée d'un mélange d'acide *nitrique* et *hydrochlorique* qui dissout l'or et le platine.

RÉGALIEN..... R-ég-al-ien, *adj*..... *Sav*. Attaché, propre à la royauté ; appartenant au roi, à la souveraineté *royale*.

RÉGALISTE..... R-ég-al-iste, *s. m*..... *Sav*. Pourvu d'un bénéfice en régale, à la disposition, à la jouissance du roi.

RÉGICIDE..... R-ég-i-ci-d-e, *s. m*.... Meurtre, assassinat d'un roi ; celui qui assassine, qui fait mourir un roi.

RÉGICIDE..... R-ég-i-ci-d-e, *adj*..... Qui pousse, excite au meurtre d'un roi; qui le justifie, qui l'érige en doctrine.

RÉGIFUGES..... R-ég-i-fu-g-es, *s. f*..... *Sav*. Fêtes de l'anniversaire de la fuite des Tarquins à Rome.

RÈGNE..... R-ègn-e, *s. m*..... Administration d'un roi; gouvernement d'un royaume. Empire, domination, vogue, influence.

RÈGNE..... R-ègn-e, *s. m*..... Classe, grande division; généralité des animaux, des végétaux, etc.

Digitized by Google

RÉGLISSE, *s. f.*.. (RHIZA, *racine*; GLUCUS, *doux*. Gr. Étym.) Plante *Légumineuse*, dont la racine donne un *suc* doux.
REGRAT, *s. m.*... Vente en détail, à petites mesures et en seconde main, des denrées comme sel, charbon, etc.
REIN, *s. m.*..... Glande double qui fait partie du corps et qui filtre, sécrète l'urine.
RELAIS, *s. m.*.... Chevaux, chiens de chasse frais ou délassés qui remplacent ceux qu'on quitte. Lieu du relais.
RELIQUE, *s. f.*... Restes d'un saint mort; débris de croix; d'ossements; de choses touchées, possédées par un *saint*.
REMORQUE, *s. f.* Action, travail, effort pour remorquer. Câble qui attache un navire à celui qui le remorque.
RENARD, *s. m.*... Animal à quatre pieds, carnassier, puant, rusé, qui a la queue longue et touffue.
RENDRE, *ver*.... Redonner, restituer, remettre; porter; présenter, offrir; payer de retour; rétablir; *réintégrer*.

RÉGNER..... R-égn-er, *ver*..... Régir, gouverner un État comme un roi; dominer. Être en crédit, en vogue. S'étendre le long.
RÉGNANT..... R-égn-ant, *adj*..... Qui règne, domine, gouverne; qui exerce l'autorité souveraine; qui a lieu; qui est *régnante*.
INTERRÈGNE..... Inter-r-ègn-e, *s. m*.... Intervalle de temps où il n'y a point de roi ou de chef, d'administrateur régulier d'un État.
TRIRÈGNE..... Tr-i-r-ègn-e, *s. m*.... *Sav.* Titre du pape.
RÉGNICOLE..... R-égn-i-col-e, *adj*.... Citoyen d'un royaume; qui est né ou naturalisé citoyen d'un État.
REINE..... R-ein-e, *s. f.*..... Femme d'un roi; souveraine; femme qui exerce l'autorité suprême. La première des choses.
REINE..... R-ein-e, *s. f.*..... La seconde pièce du jeu d'échecs. Chose principale, excellente, qui est de beaucoup supérieure.
REINETTE..... R-ein-ette, *s. f.*..... RAINETTE. (*De* RAIE, *tache*. C-G.) Espèce d'ananas ou de pomme.
REINE-CLAUDE..... R-ein-e-Claude, *s. f*... Espèce de prune très-estimée.
REINE DES BOIS..... R-ein-e-des-bois, *s. f*... Plante portant une baie ovale à trois loges; *Dianelle* en langage savant.
REINE DES CARPES... R-ein-e-des-carpes, *s. f*. Poisson; variété de carpe.
REINE DES PRÉS..... R-ein-e-des-prés, *s. f*... Plante *Rosacée*, *Spirée ulmaire* en langage savant.
REINE DES SERPENTS.. R-ein-e-des-serp-ents, *s. f*. *Boa* géant ou *Boa* devin.
REINE-MARGUERITE... R-ein-e-marguerite, *s. f*. Plante apportée de la Chine, de la famille des *Radiées*, du genre des marguerites.
VICE-REINE..... Vice-r-ein-e, *s. f*..... Femme du vice-roi; femme qui exerce les fonctions de vice-roi.
REGISTRE..... R-eg-i-str-e, *s. m*..... Livre où l'on note les actes, les affaires de chaque jour; journal; cahier.
REGISTRE..... R-eg-i-str-e, *s. m*..... Bâton qu'on tire pour faire jouer les orgues. Ouverture des fourneaux qui se ferme à volonté.
REGISTRER..... R-eg-i-str-er, *ver*..... Noter, transcrire, insérer dans un registre; consigner; enregistrer; dresser procès-verbal de.
REGISTRAIRE..... R-eg-i-str-aire, *s. m*... *Sav.* Gardien des registres.
REGISTRATEUR..... R-eg-i-str-at-eur, *s. m*.. *Sav.* Officier de la chancellerie de Rome qui enregistre les bulles, les suppliques.
ENREGISTRER..... En-r-eg-i-str-er, *ver*... Coucher, mettre sur un registre; prendre note; mentionner, transcrire sur un registre public.
ENREGISTRÉ..... En-r-eg-i-str-é, *adj*.... Mis, déposé, porté, couché, inscrit sur un livre public; mentionné, relaté; transcrit, annoté.
ENREGISTRABLE..... En-r-eg-i-str-able, *adj*.. Qui peut ou qui doit être enregistré.
ENREGISTREMENT..... En-r-eg-i-str-e-m't, *s. m*. Action d'enregistrer, dans un livre public. Annotation; certificat, bureau de transcription.
ENREGISTREUR..... En-r-eg-i-str-eur, *s. m*. Préposé de l'enregistrement; qui enregistre. Dépositaire, gardien des registres publics.
REGRAT. *V. Gratter*. Re-grat. ..... *Inus.* Bureau, échoppe, boutique de regrat. Sous-locations partielles d'une maison.
REGRATTER..... Re-grat-t-er, *ver*..... *Inus.* Gratter de nouveau; racler. Réduire les petits articles d'un compte de dépense.
REGRATTER..... Re-grat-t-er, *ver*..... *Inus.* Faire le regrat; revendre, sous-louer en détail ce qu'on achète ou loue en gros.
REGRATTERIE..... Re-grat-t-er-ie, *s. f*... *Inus.* Commerce, travail, spéculation du regrattier; marchandise de regrat.
REGRATTIER..... Re-grat-t-ier, *s. m*..... *Inus.* Petit marchand qui vend et détaille en seconde main; qui loue et sous-loue une maison.
REIN. Rein. ..... REINS. Lombes; le bas de l'épine du dos. Partie du cheval du milieu du dos jusqu'à la croupe.
REINTÉ..... Rein-t-é, *adj*..... *Sav.* Large de reins; qui a les reins larges et forts.
REINAIRE..... Rein-aire, *adj*..... *Sav.* Qui imite un rein; dont le pourtour est en forme de rein (certaine partie des plantes).
RÉNAL..... Rén-al, *adj*..... *Sav.* Qui a rapport, qui appartient aux reins, qui les concerne, qui en dépend.
ÉREINTER..... É-rein-t-er, *ver*..... Fouler ou rompre les reins; mutiler; fatiguer, altérer; surmener, épuiser.
ÉREINTÉ..... É-rein-t-é, *adj*..... Qui a les reins rompus, foulés; excessivement fatigué, épuisé, harassé, accablé, écrasé.
RENIFORME..... Ren-i-forme, *adj*..... *Sav.* Qui a la forme d'un rein, qui est arrondie et qui a un sinus à sa base (feuille).
SUR-RÉNAL..... Sur-rén-al, *adj*..... *Sav.* Placé au-dessus des reins.
RELAIS. Re-lai-s. ..... (RELICTUS, *laissé*. Lat. Étym.) (Lat. *rad. probable de* LAISSER, LACHER, RELIQUES, DÉLIT, *etc.*)
RELAIS..... Re-lai-s, *s. m*..... Vide, espace laissé dans une tapisserie; intervalle entre le pied du rempart et le bord du fossé.
RELAISSÉ..... Re-lai-s-é, *adj*..... Arrêté de lassitude, parlant du lièvre longtemps poursuivi et épuisé de courses.
RELAYER..... Re-lay-er, *ver*..... Prendre des relais; changer de chevaux, de chiens; occuper un ouvrier après un autre; alterner.
RELAYEUR..... Re-lay-eur, *s. m*..... Qui, sans être maître de poste, tient des relais de chevaux pour les diligences.
RELIQUE. Re-li-qu-e. ..... (Lt. *rad. de* LIER, LAISSER, RELAIS, LACHE, DÉLIT, *etc.*) Reste de quelque chose de grand.
RELIQUAIRE..... Re-li-qu-aire, *s. m*..... Boîte, coffret où l'on enchâsse les restes des saints, des grands; des grandes choses, etc.
RELIQUAT..... Re-li-qu-at, *s. m*..... Ce qui reste dû après la clôture et l'arrêté d'un compte. Suite, reste d'une maladie.
RELIQUATAIRE..... Re-li-qu-at-aire, *s. m*.. Débiteur d'un restant de compte; qui doit un reliquat de compte.
REMORQUE. Re-morqu-e. ..... (RE, *arrière*; MOR, *mer*; QU, *rad. d'*AGIR.) (REMULCO. Lat.) (RHUMA, *corde*; RELKÔ, *je tire*. Gr.)
REMORQUER..... Re-morqu-er, *ver*..... Traîner, faire marcher en tirant après soi; toner; tirer un navire, un char par un autre.
REMORQUEUR..... Re-morqu-eur, *s. m*.... Bâtiment, bateau, voiture qui donne la remorque, qui tire et entraîne les autres.
RENARD. Renard. ..... Homme fourbe, fin, subtil. Fente, trou par où se perdent les eaux d'un réservoir.
RENARDE..... Renard-e, *s. f*..... Femelle du renard.
RENARDER..... Renard-er, *ver*..... Vomir, dégobiller, rendre gorge comme un ivrogne.
RENARDIER..... Renard-ier, *s. m*..... Qui prend les renards; qui fait métier de prendre les renards.
RENARDIÈRE..... Renard-ière, *s. f*..... Tanière du renard.
RENARDEAU..... Renard-eau, *s. m*..... Petit renard.
DEMI-RENARD..... De-mi-renard, *s. m*.... *Sarigue*, animal *mammifère pédimane* qui a une bourse au bas-ventre où il loge ses petits.
RENDRE. Ren-d-re. ..... (R, RE. *rière, en revenant*; EN, *rad. d'*AGIR; RE, *mouvoir*) Rejeter. Exprimer. Faire devenir.
SE RENDRE..... Se-ren-d-re, *ver*..... Amener, livrer; aller vers; se diriger. N'en pouvoir plus. Se soumettre; céder.
RENDU..... Ren-d-u, *adj*..... Arrivé. Voituré; apporté. Exposé, fait; fatigué, épuisé. Soumis; défait.
RENDANT..... Ren-d-ant, *s. m*..... Celui qui rend compte; qui pose, qui fait son compte pour le faire apurer.

Digitized by Google

RÊNE, *s. f.*..... Guide pour diriger le cheval ; courroie pour lui tenir la bride haute. Longe ; frein ; mors, bride.

RENTE, *s. f.*..... Revenu annuel ; prix, intérêt annuel d'un capital, d'une somme prêtée. Ce qu'on paye annuellement.

REPONDRE, *ver.* Parler, écrire à ceux qui parlent, écrivent, demandent ; contredire ; rendre raison ; payer de retour.

RÉPUTATION *s. f* Renom, renommée ; opinion, manière de penser du public. Gloire, célébrité. Estime, honneur.

RÉSÉDA, *s. m*.... Plante herbacée à fleurs irrégulières, d'un jaune verdâtre, d'une odeur suave.

RÉSINE, *s. f.*..... Sorte d'huile onctueuse, épaisse, inflammable, soluble dans l'esprit-de-vin, qui suinte des pins, etc.

RENDEMENT..... Ren-d-e-ment, *s. m*.... *Sav.* Action de rapporter, de rendre, parlant d'une terre ; revenu, produit, fruit, production.

RENDAGE..... Ren-d-age, *s. m*..... Produit journalier d'un four toujours allumé ; revenu, profit, gain journalier.

RENDEZ-VOUS..... Ren-d-ez-vous, *s. m*.... Abouchement, entrevue concertée ; lieu où s'attendent plusieurs personnes, où l'on doit venir.

RÊNE. Rèn-e..... (R, *rad. de* RÉGIR, etc) Administration ; gouvernement ; conduite, haute direction de l'État.

ENRÊNER..... En-rên-er, *ver*..... Arrêter, nouer les rênes des chevaux d'un carrosse, d'une voiture.

RENTE. *V. Rendre.* Ren-t-e..... (R, RE, *encore, revenant*.) Pension constituée par l'État pour un prêt qu'on lui fait.

RENTER..... Ren-t-er, *ver*..... Assigner un revenu, une rente ; faire une pension ; assurer une somme annuelle.

RENTE..... Ren-t-é, *adj*..... Qui jouit de bonnes rentes ; qui a une rente, un revenu, une pension annuelle.

RENTIER..... Ren-tièr, *s. m*..... Qui a des rentes sur l'État ; qui vit de ses rentes ; à qui on doit ou qui doit une rente.

ARRENTER..... A-r-ren-t-er, *ver*..... *Inus.* Donner à rente ; céder une terre pour un revenu annuel ; constituer une pension.

ARRENTÉ..... A-r-ren-t-é, *adj*..... *Inus.* Qui a une rente ; sur la tête de qui est instituée, établie une pension annuelle.

ARRENTEMENT..... A-r-ren-t-e-ment, *s. m*. Action de donner ou de prendre à rente, à charge d'intérêts annuels ; bail à rente.

RÉPONDRE. Ré-pon-d-re..... Agir par réciprocité. Garantir ; cautionner ; soutenir. Se rapporter ; être le pendant de.

RÉPONS..... Ré-pon-s, *s. m*..... Paroles qui se prononcent ou se chantent à l'église et qu'on répète en tout ou en partie.

RÉPONSE..... Ré-pon-s-e, *s. f*..... Repartie ; raison rendue au demandeur, au questionneur ; réfutation ; lettre qui répond.

RÉPONDANT..... Ré-pon-d-ant, *s. m*.... Caution, garant. Qui soutient un examen, un interrogatoire public. Qui répond la messe.

RÉPONSIF..... Ré-a-pon-s if, *adj*..... (RE, *de l'un à l'autre* ; SPON, *rad. perdu d'*ÉPOUSE, *promis*.) Qui contient une réponse.

RÉPONSABLE..... Ré-a-pon-s-able, *adj*.... Garant, qui cautionne ; qui doit répondre, porter la faute de ; qui doit compte, qui est engagé.

RÉSPONSABILITÉ..... Ré-s-pon-s-abil-it-é, *s. f*. Obligation de celui qui garantit, qui assume sur lui les fautes, les crimes, etc.

CORRESPONDRE..... Co-r-re-s-pon-d-re, *ver*.. Entretenir un commerce mutuel ; communiquer. Convenir, être en harmonie. Payer de retour.

CORRESPONDANT..... Co-r-re-s-pon-d-ant, *s. m*. Qui est en relation suivie ; qui échange des lettres. Représentant de la famille d'un étudiant.

CORRESPONDANT..... Co-r-re-s-pon-d-ant, *adj*. Qui s'assortit ; qui s'harmonise ; qui est en rapport, en proportion avec une chose.

CORRESPONDANCE.... Co-r-re-s-pon-d-ance, *s. f*. Rapport, convenance ; commerce, échange de lettres. Communication. Service des postes.

DISPONSATION..... Di-s-pon-s-at-ion, *s. f*.. (SPONDEO, *je promets avec assurance*. Lat.) Fiançailles ; promesse de mariage.

RÉPUTATION. Ré-put-at-ion..... (PU, *rad. de* PUTO. *je pense, j'estime*. Lat. Etym.) (PU, *rad. de* POUSSER, POUVOIR, POIDS, etc.)

REPUTER..... Ré-put-er, *ver*..... Penser ; estimer ; présumer, croire, juger ; regarder comme ; tenir, compter pour ; être censé.

RÉPUTÉ..... Ré-put-é, *adj*..... Estimé, renommé pour ; regardé ; jugé ; pensé ; présumé ; qui a le renom, le bruit de.

PUTATIF..... Put-at-if, *adj*..... *Sav.* Qui est cru, présumé ; regardé comme ; apparent ; dont le public pense ce qui n'est pas.

PUTATIVEMENT..... Put-at-ive-ment, *adv*... *Sav.* Par présomption ; en apparence, selon une fausse croyance ; d'une façon putative.

DISPUTE..... Dis-put-e, *s. f*..... Débat, contestation ; querelle injurieuse. Combat d'esprit. Examen, discussion publique.

DISPUTER..... Dis-put-er, *ver*..... Débattre, contester, défendre ; vouloir ravir. Examiner ; raisonner pour et contre ; rivaliser.

DISPUTÉ..... Dis-put-é, *adj*..... Agité ; contesté ; défendu vivement ; prétendu de divers côtés ; controversé ; examiné à fond.

DISPUTEUR..... Dis-put-eur, *s. m*..... Agitateur ; querelleur ; qui aime à contredire, à disputer ; chicaneur, tracassier ; difficultueux.

DISPUTABLE..... Dis-put-able, *adj*..... Qui peut être discuté, contesté ; douteux, chanceux ; indécis ; sujet à débat.

INDISPUTABLE..... In-dis-put-able, *adj*.... Qui ne peut être discuté ; incontestable ; à l'abri de toute attaque ; positif, évident.

DISPUTAILLER..... Dis-put-aill-er, *ver*.... Disputer longtemps et à plusieurs reprises sur des riens ; se chamailler ; chicaner ; vétiller.

DISPUTAILLEUR..... Dis-put-aill-eur, *s. m*.. Tracassier ; vétilleux ; qui aime à disputailler, à contester minutieusement sur des riens.

DISPUTAILLERIE..... Dis-put-aill-er-ie, *s. f*... Longue, tenace, minutieuse discussion ou querelle sur des choses sans importance.

DÉPUTER..... Dé-put-er, *ver*..... Envoyer comme représentant ; commettre ; déléguer ; charger ; dépêcher.

DÉPUTÉ..... Dé-put-é, *s. m*..... Envoyé d'un corps constitué pour remplir une mission, pour représenter ses intérêts généraux.

DÉPUTATION..... Dé-put-at-ion, *s. f*..... Réunion, corps de députés, envoi d'un ou plusieurs députés ou délégués ; fonction de député.

COMPUT..... Co-m-put, *s. m*..... *Sav.* Calcul ; calcul, supputation des temps pour construire, régler, disposer un calendrier.

COMPUTATION..... Co-m-put-at-ion, *s. f*.. *Sav.* Supputation, calcul de temps relativement au calendrier.

COMPUTISTE..... Co-m-put-iste, *s. m*.... *Sav.* Qui travaille au comput, à la composition, aux calculs du calendrier.

IMPUTER..... Im-put-er, *ver*..... Attribuer, appliquer, destiner à. Accuser, reprocher. Déduire, diminuer, retrancher ; réduire.

IMPUTABLE..... Im-put-able, *adj*..... Qui peut ou doit être attribué à ; déduit de, compensé avec. Reprochable, blâmable.

IMPUTABILITÉ..... Im-put-abil-it-é, *s. f*... Qualité de ce qui est imputable ; qualité d'une action qu'on peut expliquer en bien ou en mal.

IMPUTATION..... Im-put-at-ion, *s. f*..... Inculpation, accusation sans preuve. Déduction ; compensation. Attribution. Application.

IMPUTATIF..... Im-put-at-if, *adj*..... Qui impute ; qui attribue, qui accuse. Diminutif ; qui réduit ou se compense.

SUPPUTER..... Su-p-put-er, *ver*..... Calculer, additionner plusieurs nombres ; nombrer ; compter. Comparer ; peser.

SUPPUTATION..... Su-p-put-at-ion, *s. f*... Calcul ; compte, combinaison ; comparaison ; balance de diverses choses.

RÉSINE. Rés-in-e.....

RASE..... Ras-e, *s. f*..... *Sav.* Poix qu'on mêle avec le brai pour calfater les vaisseaux.

RASE..... Ras-e, *s. f*..... *Sav.* Huile essentielle qu'on retire par la distillation de la résine du pin.

RÉSINER..... Rés-in-er, *ver*..... Enduire de résine, goudronner.

RÉSINEUX..... Rés-in-eux, *adj*..... Qui produit la résine ; plein de résine ; qui ressemble à la résine, qui en a les qualités.

RÉSINIER D'AMÉRIQUE. *s. m*..... Arbre dont le suc gluant se durcit à l'air comme la gomme ; *Gomart*.

RÉSINE-COPAL..... Rés-in-e-copal, *s. f*.... GOMME COPAL. Suc dur, friable, transparent, odorant, dont on fait des parfums et des vernis.

RÉSINE DE CACHIROU. Rés-in-e-de-cachirou, *s. f*. Sorte de résine produite par une espèce de *Gommier* ou *Gomart* qui croît en Amérique.

RÉSINE DE CANADA... Rés-in-e-de-canada, *s. f*. Sue résineux qu'on emploie au Pérou contre la goutte, le mal de tête, etc.

RÉSINE DE CÈDRE.... Rés-in-e-de-cèdre, *s. f*.. Suc résineux du *Cèdre*, transparent, friable, inflammable, d'odeur douce, de couleur jaune

RÉSINE DE CÔNE..... Rés-in-e-de-cône, *s. f*.. Térébenthine ; suc qui découle naturellement de l'arbre et sans incision provocatrice.

RÉSINE DE COURBARIL. Rés-in-e-de-courbaril, *s f*. Résine, gomme animée, suc résineux, inflammable, très-odorant du *Courbaril*.

Digitized by Google

RÉSORBER, *ver.* Absorber, avaler, boire une seconde fois. Retirer, pomper en retirant ; rentrer en circulation.
RESTAURER, *ver* Réparer, rétablir ; remettre en bon état ; prendre des forces en mangeant. Replacer.
RESTE, *s. m.* .... Ce qui est laissé, ce qui demeure d'un tout, d'une quantité, d'un grand nombre ; débris ; desserte.
RETS, *s. m.* .... Filet, fils, cordelettes nouées par mailles et à jour pour prendre des poissons ou des oiseaux.

RESINE DE TIR. ..... Rés-in-e-de-Tyr, *s. f.*.. Résine du pin.
RESINE DE VERNIS.... Rés-in-e-de-vernis, *s. f.* Sandaraque. Gomme du grand genévrier qui coule par incision.
RESINE DU MOLLE.... Rés-in-e-du-mollé, *s. f.*. *Poivrier d'Amérique* ; résine blanche, odorante, purgative, qui sort de l'écorce.
RESINE ELASTIQUE.... Rés-in-e-é-las-tique, *s. f.* *Caoutchouc* ; gomme élastique ; espèce particulière de résine.
RESINE ELEMI..... Rés-in-e-élémi, *s. f.*.... Résine qui coule d'un balsamier d'Amérique ; résine solide d'Éthiopie.
RESINE TACAMAQUE.. Rés-in-e-tacamaque, *s. f.* Suc résineux, substance résineuse que produit le peuplier *Baumier* ; *baume vert*.
GOMMO-RESINEUX. ... Gom-m-o-rés-in-eux, *adj.* Qui tient de la résine et de la gomme ; formé de gomme et de résine.
RÉSORBER. Ré-sor-b-er ..... *Sav. Inus.* (Re, *encore*, *de nouveau* ; sorbir, *avaler.*) Remettre, entraîner, engloutir dans l'activité
SORBIR..... Sor-b-ir, *ver.* ..... *Sav.* Engloutir, entraîner en même temps ; confondre, perdre dans le mouvement général.
RESORPTION..... Ré-sor-p-tion, *s. f* .... *Sav.* Action d'absorber une seconde fois, d'attirer de nouveau, de remêler dans la circulation.
ABSORBER..... Ab-sor-b-er, *ver* ..... *Sav.* (Sorbere, *boire*. Lat. Etym.) Engloutir, avaler, dévorer. Emboire, dissiper. Tirer à soi.
ABSORBE..... Ab-sor-b-é, *adj*..... *Sav.* Profondement appliqué à une chose ; occupé de manière à ne pouvoir être distrait.
ABSORBANT..... Ab-sor-b-ant, *s. m*.... *Sav.* Qui a la propriété d'absorber, de pomper, de consumer les acides de l'estomac.
ABSORPTION..... Ab-sor-p-tion, *s. f*.... *Sav.* Action d'absorber, d'attirer, d'emboire les fluides environnants. Qui prend tout entier
SANGUISORBE..... Sang-u-i-sor-b-e, *s. f*... *Sav.* Plante de la famille des roses qui semble être une *Pimprenelle*.
RESTAURER. Re-staur-er ..... (Re, *encore*, *de nouveau* ; sta, *rad. d'être*, *se tenir* ; ur, *rad. d'usr* ; er, *faire.*)
RESTAUR..... Re-staur, *s. m*..... *Sav.* Recours de l'assureur du navire contre les autres assureurs, par ordre de date
RESTAURE..... Re-staur-é, *adj*..... *Sav.* Rétabli ; réparé ; remis ; qui a repris ses forces par une bonne nourriture ; fortifié ; ranimé.
RESTAURANT..... Re-staur-ant, *s. m.* .. Établissement où l'on mange en payant ; consommé ; fortifiant ; pressis de viande ; traiteur.
RESTAURATEUR..... Re-staur-at-eur, *s. m*... Qui répare ; qui rétablit, relève ; foudeteur. Traiteur à la carte, à toute heure.
RESTAURATION..... Re-staur-at-ion, *s. f*... Rétablissement, renouvellement, réparation ; réinstallation ; réintégration ; contre-révolution.
RESTAURAGE..... Re-staur-age, *s. m*..... *Inus.* Restourage. Action de raccommoder à l'aiguille les trous d'une toile.
INSTAR..... In-star, *prép*..... À la manière, à l'exemple de ; de même que ; d'après ; comme.
INSTAURER..... In-staur-er, *ver*..... *Sav.* Restaurer, renouveler, réparer ; réédifier, reconstruire.
INSTAURE..... In-staur-é, *adj*..... *Sav.* Relevé ; réédifié ; rétabli ; réparé ; remis à neuf ; renouvelé ; refait.
INSTAURATION..... In-staur-at-ion, *s. f*.... *Sav.* Rétablissement d'une chose en son premier état ; fondation. Édification solennelle.
RESTE. R-est-e ..... (Re, *arrière*, *derrière*, *au fond* ; ste, *rad. d'être.*) Demeurant ; relief, résidu. Arrérage.
DE RESTE..... De-r-est-e, *adv*..... De trop ; de surcroît ; plus qu'il ne faut ; surabondamment ; de plus qu'il ne faut.
DU RESTE..... Du-r-est-e, *adv*..... Au reste. Au surplus ; d'ailleurs ; cependant ; malgré cela ; ou demeurant ; après tout
RESTER..... R-est-er, *ver*..... Être de reste, de trop ; durer encore ; subsister ; demeurer ; ne pas partir ; s'arrêter.
RESTE..... R-est-é, *adj*..... Qui est de trop ; permanent ; qui subsiste, survit, se tient debout ; demeuré ; arrêté.
RESTANT..... R-est-ant, *s. m*..... Qui reste ; ce qui reste dû ; ce qui reste d'un compte, d'une quantité ; débit.
DÉRESTER..... Dé-r-est-er, *ver*..... *Inus.* Laisser en moins dans une caisse ; laisser en reste, en arrière, en déficit.
RÉTIF..... Ré-t-if, *adj*..... Qui s'arrête, qui recule au lieu d'avancer. Indocile, revêche ; intraitable ; difficile à régir.
RETABLE..... Re-t-able, *s. m*..... *Sav.* Ornement d'architecture contre lequel s'appuie l'autel et qui enferme un tableau.
ARÊTE..... A-r-êt-e, *s. f*..... Os allongés en aiguilles qui soutiennent la chair des poissons. Partie du squelette d'un poisson.
ARÊTE..... A-r-êt-e, *s. f*..... Épi, barbe, filet sec des blés, orges, etc. Angle saillant de deux plans, etc.
ARÊTIER..... A-r-êt-ier, *s. m*..... Poutre équarrie qui forme le côté angulaire des toitures ; angle d'un comble.
ARÊTIÈRE..... A-r-êt-ière, *s. f*..... Couche de plâtre dont on recouvre les angles saillants d'un comble.
ARISTE..... A-r-ist-é, *adj*..... *Sav.* Garni d'arêtes, de barbes, de filets ou aiguilles rangées en arêtes.
ARRÊT..... A-r-êt, *s. m*..... Jugement d'une cour, d'un tribunal supérieur ; décision. Saisie ; empêchement ; acte d'opposition.
ARRÊT..... A-r-êt, *s. m*..... Consignation dans un lieu, défense d'en sortir ; ce qui arrête ou sert à arrêter ; suspension.
ARRÊTER..... A-r-êt-er, *ver*..... Empêcher le cours, la marche ; fixer ; retenir ; saisir ; résoudre ; finir ; régler.
S'ARRÊTER..... S'-a-r-r-êt-er, *ver*..... Se contenir ; s'amuser, tarder ; interrompre ; se fixer, avoir égard ; se reposer ; cesser d'aller.
ARRÊTÉ..... A-r-r-êt-é, *adj*..... Assuré ; conclu, décidé ; réglé, délibéré, résolu ; décerné ; terminé.
ARRÊTÉ..... A-r-r-êt-é, *s. m*.... Résolution, délibération ; décret ; décision de l'autorité ; ce qui termine ; règlement définitif
ARRÊTANT..... A-r-r-êt-ant, *s. m*.... *Sav.* Morceau de fer du métier à faire les bas qui arrête et retient le crochet.
ARRÊTISTE..... A-r-êt-iste, *s. m*..... Compilateur, ordonnateur, commentateur d'arrêts, de jugements, de décisions, etc.
ARRESTATION..... A-r-e-est-at-ion, *s. f*.... Action d'arrêter, d'emprisonner ; état de celui qui est arrêté ; saisie ; prise de corps.
ARRÊTE-BOEUF..... A-r-r-êt-e-bœuf, *s. m*.. Plante *légumineuse* dont les racines traçantes entravent la charrue ; espèce de *Bugrane*.
ARRÊTE-NEF..... A-r-r-êt-e-nef, *s. m*.... Petit poisson auquel les anciens attribuaient la force d'arrêter un vaisseau ; *Remora*, en sav.
RETS. Re-ts ..... (Re, *rad. de* rère, reste, *etc.* ; t, *rad. d'être.*) Embûche, lacs, lacets, panneau, toile.
RETS MARIN..... Re-ts-marin, *s. m*..... Masse d'œufs, de coquillages qui semblent avoir des cavités ou mailles et que rejette la mer.
RETS DES PHILIPPINES. Re-ts-des-Philippines, *s. m.* Éponge en forme d'éventail.
RESEAU..... Ré-s-eau, *s. m*..... Petit rets ; treillis, tissu de fil, de soie ou de cordelette à petite maille comme les filets.
RESEAU..... Ré-s-eau, *s. m*..... Entrelacement de vaisseaux sanguins ou des fibres d'une plante. Serpent du genre *Anguis*.
RETINE..... Ré-t-in-e, *s. f*..... Réseau de vaisseaux et de fibres du nerf de la vue qui forment une membrane au fond de l'œil.
RÉTICULE..... Ré-t-ic-ul-e, *s. f*..... *Sav.* Petit filet qu'on tend au foyer d'une lunette pour mesurer les astres ou leur cours.
RÉTICULAIRE..... Ré-t-ic-ul-aire, *adj*.... *Sav.* Qui ressemble à un treillis de fil, à un réseau, à un filet ; qui en a la forme.
RÉTICULAIRE..... Ré-t-ic-ul-aire, *s. f*.... *Sav.* Sorte de grenouille. Genre de champignon. *Madrépore*. *Polypier*, coquillage de *Polypes*.
RÉTICULÉ..... Ré-t-ic-ul-é, *adj*..... *Sav.* Couvert d'une couche de pierres ou briques entrées qui imitent les mailles d'un filet.
RÉTICULÉ..... Ré-t-ic-ul-é, *adj*..... *Sav.* Marqué de nervures qui ont l'aspect d'un réseau ; couvert de nervures comme d'un filet.
RÉTICULITÉLE..... Ré-t-ic-ul-it-èle, *s. f*... *Sav.* Tribu d'araignées flandrières qui comprend le genre *Scytode*, en savant.
RÉTIFORME..... Ré-t-i-forme, *adj*..... *Sav.* Réticulaire En forme de filet, de réseau.
RÉTIPÈDES..... Ré-t-i-pè-d-es, *adj*..... *Sav.* Oiseaux dont les pieds rayés en réseaux, offrent une maille à chaque écaille des tarses.
RÉTITÈLE..... Ré-t-i-tèle, *s. f*..... *Sav.* Araignée dont la toile en réseau est formée de fils régulièrement croisés.

Digitized by Google

RÉUSSIR, *ver*... Avoir un heureux succès ; prospérer ; avoir du bonheur ; être avantageux ; servir à. Venir bien.

RÊVE, *s. m*..... Songe, vision, fascination ; imagination ; projet, idée sans fondement ; chimère. Extravagance.

REVÊCHE, *adj*... Rude, âpre au goût ; aigre, acide. Intraitable ; rétif, récalcitrant.

RÉVÉRER, *ver*.... Honorer, respecter, vénérer.

RHÉTEUR, *s. m*. Maître, professeur d'éloquence ; qui a une locution affectée, pleine de lieux communs.

RHINOCÉROS, *s. m*. Grand animal à quatre pieds, sauvage et féroce, qui porte une corne sur le nez.

RHUBARBE, *s f*. Plante de la Chine, dont la racine jaune et amère est préparée pour servir à purger.

RHUM, RUM, *s. m*. Eau-de-vie de sucre.

RHUME, *s. m*.... Irritation de la membrane muqueuse de la gorge ou du poumon avec toux, enrouement, etc.

RHYTHME, *s. m*. Cadence, mesure, nombre ; harmonie dans l'agencement des tons ; harmonie d'ensemble.

RICHE, *adj*..... Qui a beaucoup de biens ; qui possède beaucoup d'or, de capitaux, etc.

RIEN, *s. m*..... Néant, nulle chose ; zéro ; peu de chose ; quelque petite chose ; la plus petite chose ; le moindre brin.

RIFLER, *ver*..... Travailler la pierre ; adoucir, polir au riflard une pièce de bois à blanchir.

RÉUSSIR. Ré-u-sir..... (Re, *rad. de* EGRE, *droit* ; ISSIR, *sortir.*) (Ré, *part. augmentative*; SUCCEDERE, *venir.* Lat. Ét.)

RÉUSSITE..... Ré-u-si-te, *s. f*..... Bon succès; dénoûment heureux ; événement prospère ; fin, issue; bonne fortune.

RÊVE. Rêv-e..... (RHEMBÉ, *égarement d'esprit.* Gr. Étym.) Délire ; folie ; fantaisie de l'imagination.

RÊVER..... Rêv-er, *ver*..... Faire, avoir des rêves ; songer, réfléchir ; laisser errer son imagination dans le vague ; délirer.

RÊVER..... Rêv-er, *ver*..... Déraisonner. Méditer à fond ; désirer vivement, passionnément.

RÊVÉ..... Rêv-é, *adj*..... Imaginé ; pensé ; réfléchi ; médité ; approfondi. Espéré ; désiré.

RÊVERIE..... Rêv-er-ie, *s. f*..... Occupation à des idées vagues ; pensée errante ; billevesée ; extravagance ; délire ; songe-creux.

RÊVEUR..... Rêv-eur, *s. m*..... Qui se laisse aller à des imaginations ; causeur extravagant, insensé ; radoteur.

RÊVASSER..... Rêv-as-er, *ver*..... Avoir un sommeil agité de rêves ; avoir des songes ; penser vaguement à ; rêver fréquemment.

RÊVASSEUR..... Rêv-as-eur, *s. m*..... Celui qui rêvasse, dont l'esprit s'égare dans les rêveries ; songe-creux.

RÊVASSERIE..... Rêv-as-er-ie, *s. f*..... Action de rêvasser; état de celui qui rêvasse; songe, pensée vague, molle, d'un sommeil agité.

RÉVÉRER. Ré-vér-er..... (*Vx, malheur! terreur!* Lat.) (Vén, *rad. de* VRAI, VÉRITÉ, etc. Étym.)

REVEREND..... Ré-vér-end, *adj*..... Digne d'être révéré ; respectable ; digne de vénération. (Qualification des religieux.)

REVERENDISSIME.... Ré-vér-end-is-ime, *adj*. Tout à fait vénérable ; très-révérend. Titre d'honneur des grands de l'Église et des religieux.

REVERENCE..... Ré-vér-ence, *s. f*..... Respect, vénération, honneur, considération. Génuflexion ; mouvement du salut ; hommage.

RÉVÉREMMENT..... Ré-vér-em-ment, *adv*.. Avec respect, avec révérence ; dignement.

REVERENCIEUX..... Ré-ver-enc-i-ent, *adj*... Qui affecte de multiplier les révérences ; humble ; cérémonieux, formaliste.

REVERENCIEUSEMENT.. Ré-vér-enc-i-eus-ment, *adv*. Avec respect ; d'une manière cérémonieuse, façonnière.

REVERENCIEL..... Ré-vér-enc-i-el, *adj*.... Mêlé de crainte et de respect ; qui a un esprit de timidité et de révérence.

IRREVERENT..... I-ré-vé-ent, *adj*..... Contraire au respect, à la vénération ; qui manque de révérence.

IRRÉVÉRENCE..... I-ré-vé-ence, *s. f*.... Manque de révérence, de respect ; manque de vénération.

IRRÉVÉREMMENT.... I-ré-vé-em-ment, *adv*. Avec irrévérence ; sans respect ; indécemment.

RHÉTEUR. Rhét-eur..... Qui a une éloquence emphatique, artificielle; déclamateur, sophiste.

RHETORIQUE..... Rhét-or-iqu-e, *s. f*.... Art, affectation de bien dire ; science des formules, des ressources oratoires ; livre de cet art.

RHETORICIEN..... Rhét-or-ic-ien, *s. m*... Qui sait, qui professe la rhétorique ; écolier qui étudie la rhétorique.

RHINOCÉROS. Rhinocéros..... (RHIN, *nez*; KERAS, *corne.* Gr.) Nom marchand d'une coquille.

RHINOCEROS DE MER.. Rhinocéros-de-mer, *s. m*. *Licorne de mer.* Espèce de *cétacée* ou poisson du genre baleine.

RHUME. Rhum-e..... (RHEUMA, *fluxion, écoulement* ; RHEO, *je coule.* Gr.) Catarrhe ; goutte.

RHUMATIQUE..... Rhum-at-ique, *adj*.... RHUMATISMAL. Qui appartient au rhumatisme.

RHUMATISME..... Rhum-at-isme, *s. m*... Inflammation des muscles ; maladie des articulations qui gêne et endolorit les mouvements.

ENRHUMER..... En-rhum-er, *ver*..... Causer, donner, occasionner, prendre une inflammation à la gorge ou un rhume.

ENRHUMÉ..... En-rhum-é, *adj*..... Qui a attrapé un rhume ; enroué ; malade d'un rhume.

ENRHUMURE..... En-rhum-ure, *s. f*.... *a Inus.* État, disposition maladive de celui qui est enrhumé.

DÉSENRHUMER..... Dé-s-en-rhum-er, *ver*.. Faire cesser le rhume, l'ôter, le guérir ; devenir moins enrhumé, cesser de l'être.

RHYTHME. Rhythm-e..... *Sav.* (RHUTHMOS, *cadence, proportion, mesure.* Gr.) Proportion dans les battements du pouls.

RHYTHMIQUE..... Rhythm-ique, *adj*..... *Sav.* Qui appartient au rhythme, qui y a rapport.

RICHE. Rich-e..... (RICH, *fort, puissant.* Celte.) Opulent. De grand prix ; paré ; splendide. Abondant, fertile.

RICHARD..... Rich-ard, *s. m*..... Qui a une grande fortune, de grands biens ; personne médiocre qui a fait fortune.

RICHEMENT..... Rich-e-ment, *adv*..... Magnifiquement, somptueusement ; opulemment ; d'une manière riche.

RICHESSE..... Rich-ess-e, *s. f*..... Fortune ; biens ; abondance ; grande quantité. Fertilité, fécondité. Splendeur, ornement.

RICHISSIME..... Rich-iss-ime, *adj*..... Extrêmement riche, très-fortuné.

ENRICHIR..... En-rich-ir, *ver*..... Rendre, devenir riche ; combler de biens. Embellir. Augmenter, accroître. Devenir précieux.

ENRICHI..... En-rich-i, *adj*..... Rendu, devenu riche ; comblé de biens. Orné, embelli. Accru, augmenté. Parvenu.

ENRICHISSEMENT.... En-rich-iss-e-ment, *s. m*. Action de rendre riche. Accroissement de biens ; augmentation. Ornement, parure ; éclat.

RICHE-DEPOUILLE.... Rich-e-de-pouil-e, *s. f*. Variété d'oranger qui produit une surabondance de fleurs.

RICHE-PRIEUR..... Rich-e-pri-eur, *s. m*... *Pinson*, oiseau.

RIEN. Rien..... Bagatelle ; brimborion ; colifichet ; chose sans valeur ; vide. Fadaise, niaiserie.

EN MOINS DE RIEN... En-moins-de-rien, *adv*. Très-promptement ; en très-peu de temps ; aussitôt ; en un clin d'œil.

RIEN DU TOUT..... Rien-du-tout, *adv*..... Pas du tout ; nullement ; en aucune façon ; rien moins.

RIFLER. Rif-er.

RIFLARD..... Rif-lard, *s. m*..... Grand rabot à deux poignées pour dresser, dégrossir le bois. Ciseau dentelé pour la pierre.

RIFLOIR..... Rif-loir, *s. m*..... Sorte de lime recourbée dans le bout pour sculpter, graver, etc.

Digitized by Google

RIME, *s. f.*..... Uniformité de son ; consonnance harmonieuse et semblable dans la terminaison de deux vers.

RINCER, *ver.*... Nettoyer en lavant et frottant ; nettoyer avec de l'eau. Battre ; semoncer ; corriger.

RIPAILLE, *s. f.*.. (RIPAILLE, *bourg sur le lac de Genève, où vécut en joie Amédée de Savoie.*) Grande chère, bombance.

RIS, *s. m.*..... Mouvement de la bouche qui se plisse vers les coins avec un roulement de la voix en signe de gaieté.

RIS, *s. m.*..... Glandes placées sous la gorge du veau dont on fait un mets délicat.

RISQUE, *s. m.*... Péril, danger, hasard ; chance de perdre.

RIME. Rim-e..... (Ri, *rad. de* RHYTHME.) Consonnance finale; concordance du son des mots ; vers; poésie.

RIMER. Rim-er, *ver.*..... Avoir une terminaison semblable dans le son qui termine (mots). Mettre en vers. Versifier.

RIMÉ. Rim-é, *adj.*..... Mis en vers; tourné, cadencé comme les vers; développé dans les règles de l'art poétique.

RIMEUR. Rim-eur, *s. m.*..... Celui qui écrit en vers ; qui fait des vers. Mauvais poète ; plat versificateur.

RIMAILLER. Rim-aill-er, *ver.*..... Rimasser. Faire de mauvais vers; composer de méchentes poésies.

RIMAILLEUR. Rim-aill-eur, *s. m.*.... Qui fait de mauvais vers; poëtereau ; plat poëte ; rimasseur (RABELAIS).

BOUTS-RIMÉS. Bout-s-rim-és, *s. m.*.... Rimes choisies et données pour y adapter des vers; vers faits sur ces rimes.

RINCER. Rinc-er..... (RINC, RINSS, *qui imite le son, le bruit qu'on fait en rinçant.*)

RINCÉ. Rinc-é, *adj.*..... Mouillé par la pluie comme pour être lavé. Battu. Semoncé.

RINCÉE. Rinc-ée, *s. f.*..... Correction ; volée de coups ; rossée; châtiment. Sorte de danse.

RINÇURE. Rinç-ure, *s. f.*..... Eau qui a servi à rincer un verre, une bouteille; crasse de la chose rincée.

RIS, RIRE. Ri-s..... Témoignage de joie; manière de rire. Figures d'enfants représentant les jeux, les amours, etc.

RISÉE. Ri-s-ée, *s. f.*..... Grand éclat de rire; huée, rs général d'un groupe. Mépris, persiflage; objet de moquerie.

RISIBLE. Ri-s-ible, *adj.*..... Qui a la faculté de rire; qui fait rire ; propre à faire rire ; emusant, bouffon. Pitoyable.

RISIBILITÉ. Ri-s-ibil-it-é, *s. f.*.... Faculté de rire.

DÉRISION. De-ri-s-ion, *s. f.*..... Moquerie méprisante, amère ; raillerie, sarcasme.

DÉRISOIRE. Dé-ri-s-oire, *adj.*..... Qui tient a la dérision ; où il y a de la dérision ; fait pour se moquer, pour railler aigrement.

SOURIS. Sou-ri-s, *s. m.*..... Sourire. Ris voile, retenu à demi ; ris sans éclat, modeste ; ris de complaisance, léger, doux.

RIRE. Ri-re, *ver.*..... Mouvoir les traits du visage et surtout de la bouche en signe de joie. Plaisanter ; se réjouir.

RIRE. Ri-re, *ver.*..... Badiner, railler, se moquer ; ne parler pas tout de bon; dédaigner, ne pas se soucier. Se fendre.

RIRE. Ri-re, *s. m.*..... Ris; action de rire ; manière dont on rit.

RIOTER. Ri-ot-er, *ver.*..... Rire à demi, rire un peu; rire souvent, fréquemment; rire habituellement.

RIOTEUR. Ri-ot-eur, *s. m.*..... Celui qui ne fait que rire ; qui sourit doucement et presque toujours.

RIEUR. Ri-eur, *s. m.*..... Qui rit; qui aime a rire; bouffon, enjoué, de bonne humeur ; moqueur, plaisant.

RIEUR. Ri-eur, *s. m.*..... Oiseau du Mexique dont le cri ressemble a un éclat de rire.

RIANT. Ri-ant, *adj.*..... Gai, joyeux ; doux, engageant ; qui annonce la joie ; agréable, plaisant a voir ; gracieux, joli.

SOURIRE. Sou-ri-re, *ver.*..... Rire légèrement, sans éclat ; rire à demi et par complaisance ; faire joyeux visage.

PINCE-SANS-RIRE. Pin-ce-sans-ri-re, *s. m.* Personne maligne et sournoise qui mord et offense sans plaisanter.

RICANER. Ri-c-an-er, *ver.*..... Rire à demi ; avoir l'air de rire malicieusement ou par niaiserie.

RICANEUR. Ri-c-an-eur, *s. m.*..... Celui, celle qui ricane; moqueur; qui a un ris niais, sot; qui rit bêtement.

RICANERIE. Ri-c-an-er-ie, *s. f.*..... Ris moqueur, goguenard ; ton, geste, signe railleur, fiendeur, narquois.

RICANEMENT. Ri-c-an-e-ment, *s. m.*.. Action de ricaner ; mouvement des traits de la figure de celui qui ricane.

SOBRIQUET. Sob-ri-qu-et, *s. m.*..... Nom donné par dérision, ou souriant ; surnom d'ordinaire fondé sur une particularité risible.

RIBAUD. Ri-b-aud, *adj.*..... *Faux.* Luxurieux, impudique, paillard, lascif, lubrique ; rufien ; immoral.

RIBAUDERIE. Ri-b-aud-er-ie, *s. f.*.... *Inus.* Action, vie de ribaud ; divertissement licencieux ; habitude de joyeuse canaille.

RIBAUDAILLE. Ri-b-aud-aille, *s. f.*.... Canaille ; gens non nobles ; gens sans nom et presque sans aveu, en langage de seigneur.

RIBAUDURE. Ri-b-aud-ure, *s. f.*..... Faux pli, bourrelet, ride qui se fait sur le drap de laine qu'on foule.

RIDICULE. Ri-d-ic-ul-e, *adj.*..... Digne de risée, de moquerie ; déplacé ; impertinent ; sot; qui excite le rire.

RIDICULE. Ri-d-ic-ul-e, *s. m.*..... Petit sac des femmes. Ce qui fait rire ; extravagance ; choses, paroles pour se moquer.

RIDICULEMENT. Ri-d-ic-ul-e-ment, *adv.* D'une manière ridicule ; avec extravagance ; sottement ; impertinemment.

RIDICULISER. Ri-d-ic-ul-is-er, *ver.*... Rendre ridicule ; tourner en ridicule, livrer à la risee publique ; faire rire aux dépens de.

RIDICULISÉ. Ri-d-ic-ul-isé, *adj.*.... Atteint, couvert de ridicule ; mystifié ; tourné en ridicule, qui apprête à rire ; berné, sifflé.

RIDICULITÉ. Ri-d-ic-ul-it-é, *s. f.*.... *Suv.* Qualité de ce qui est ridicule ; manière, air, parole, façon, maintien, acte ridicule.

RIGAUDON, RIGODON. Ri-gau-d-on, *s. m.*..... (*Inventé par* RIGAUDON. Ety.) Air à deux temps très-gai, très-animé; danse vive; pas de danse.

RIDE. Ri-d-e, *s. f.*..... Pli, sillon, froncement de la peau sur le front, la face, les mains, etc. Strie de coquille.

RIDER. Ri-d-er, *ver.*..... Faire, causer des rides; plisser, froncer ; courrir de légères ondulations, de sillons; strier

RIDÉ. Ri-d-é, *adj.*..... Couvert de rides ; plissé, froncé ; sillonné. Vieux, avancé en âge.

RIDEAU. Ri-d-eau, *s. f.*..... Double filet à allumettes réuni par les bouts en un seul. Fiente plissée, fumée de vieux cerf.

DÉRIDER. Dé-ri-d-er, *ver.*..... Faire passer, ôter les rides; egayer, réjouir ; dissiper les chagrins ; faire rire.

DÉRIDÉ. Dé-ri-d-é, *adj.*..... Dont les rides ont disparu ; dont la peau est unie, lisse. Gai, joyeux ; devenu content; rejoui.

RIDEAU. Ri-d-eau, *s. m.*..... Enveloppe, voile mobile qui se tire ou se rouvre pour cacher ou découvrir à volonté.

RIDELLE. Ri-d-elle, *s. f.*..... Sorte de rideau en forme de râtelier qui forme chacun des deux côtés de la charrette.

RIDAINS. Ri-d-ains, *s. m.*..... Rideaux. Ridelles. Élévations dans le fond de la mer.

VIRELLE-RIDÉE. Vir-elle-ri-d-ée, *s. f.*.. Sorte de coquille.

RIS. Ri-s, *s. m.*..... Aureau pour rider la voile contre le grand vent ; petit renfort en toile cousu sur les vergues.

RISER. Ri-s-er, *ver.*..... Amener la voile, la rider, la raccourcir quand le grand vent se lève.

RISÉE. Ri-s-ée, *s. f.*..... Augmentation subite et courte du vent sur mer.

BISSER. Bi-s-s-er, *ver.*..... Abriser. Abaisser, descendre, amener les vergues du navire pour se garantir d'un grain.

ARISER, ARRISER. A-ri-s-er, *ver.*..... Prendre des ris; amener un peu les vergues pour détendre un peu la surface des voiles.

ARRIOLER. A-ri-ol-er, *ver.*..... Avoir des ris, des ondulations qui suivent le cours du vent sans être brisés, parlant de la mer.

RISQUE. Risqu-e.

RISQUER. Risqu-er, *ver.*..... Hasarder, mettre en danger, exposer au dommage; courir les risques, les chances de.

RISQUÉ. Risqu-é, *adj.*..... Exposé au hasard, aux chances ; hasardé; remis, abandonné aux hasards; mis en danger.

RISQUABLE. Risqu-able, *adj.*..... Hasardeux ; où il y a du risque ; dangereux, périlleux ; qui offre des chances ou qui en court.

Digitized by Google

RISSOLER, *ver.*. Cuire, rôtir; donner une couleur dorée et appétissante; griller.
RIT, *s. m.*..... Ordre prescrit dans les cérémonies religieuses; cérémonial du culte; règle qui le détermine.
RIVAL, *adj.*..... Égal, concurrent; adversaire, émule; qui prend la même chose qu'un autre et la lui dispute.
RIVE, *s. f.*..... Bord d'un fleuve, d'une rivière, d'un lac, d'un étang, etc. Côte, lisière; ligne qui circonscrit; limite.
RIVER, *ver.*..... Mettre la pointe d'un clou de niveau avec la surface dont elle sort; la rabattre, l'aplatir, l'écraser.
RIXE, *s. f.*..... Querelle entre plusieurs personnes avec injures, menaces ou voies de fait; discussion orageuse.
RIZ, RIS, *s. m.*.. Plante annuelle, céréale des terrains humides et chauds de la famille des *Graminées*.
ROB, *s. m.*..... (Mot arabe.) Suc épuré de fruits cuits jusqu'à prendre la consistance du miel, d'un sirop très-épais.
ROBE, *s. f.*..... Long vêtement à manches. Toge, tunique; état, profession des gens de justice.
ROBUSTE, *adj.*.. Fort, vigoureux; ferme, nerveux. Inébranlable.

RISSOLER, *V. Roux.* Ris-s-ol-er..... (Ri, *rad. probable de* roux, rouge, rôt, *etc.*) Rôtir de manière à prendre la couleur rousse.
RISSOLE..... Ris-s-ol-e, *s. f.*..... Sorte de beignet fait de viande hachée, enveloppée de pâte et frite au saindoux.
RISSOLÉ..... Ris-s-ol-é, *adj.*..... *Peu usité.* Viande rissolée; rôt.
RISSOLETTE..... Ris-s-ol-ette, *s. f.*..... Rôtie de pain garnie d'une farce de viande qu'on passe au four pour y donner couleur.
RIT, RITE. Rit..... (*R, rad. de* régir, *droit*; it, *rad. d'*acte, *fait.*) (Reim, *ordre*, Celte. C-G.)
RITUEL..... Rit-u-el, *adj.*..... Livre des cérémonies, prières et instructions sur les fonctions des ministres d'un culte.
RITUALISTE..... Rit-u-al-iste, *s. m.*.... Qui traite des différents rites. Qui connaît les divers rites.
RIVAL. Ri-v-al..... (Ri, *rad. de* rive; v, *harm.*; al, *qui tient à, qui est relatif. Qui borde la rive.*)
RIVALISER..... Ri-v-al-is-er, *ver.*..... Disputer de talent, de mérite, de gloire, etc. Égaler; prétendre au même but; concourir.
RIVALITÉ..... Ri-v-al-it-é, *s. f.*..... Esprit de concurrence, d'émulation. Dispute, prétention, ambition pour des choses semblables.
RIVE. *F. Ruisseau.* Ri-v-e..... (Ri, *rad. probable de* raie, ruisseau, rosée, *etc.*)
RIVAGE..... Ri-v-age, *s. m.*..... Rive; bord de la mer, des fleuves.
RIVERAIN..... Ri-v-er-ain, *adj.*..... Qui habite le long d'une rivière; propriétaire le long d'un bois, etc. Qui croît sur les rives.
RIVIÈRE..... Ri-v-ièr-e, *s. f.*..... Cours naturel et abondant d'eaux; grand courant d'eaux; ruisseau, fleuve. Grande quantité.
RIVIEREUX..... Ri-v-ièr-eus, *adj.*..... *Inus.* Propre aux rivières; qui vole sur les rivières, parlant d'un faucon.
RIVULAIRE..... Ri-v-ul-aire, *adj.*..... *Sav.* Qui croît dans les ruisseaux d'eau courante, parlant des plantes *Aquatiques.*
RIVULALES..... Ri-v-ul-ales, *s. f.*..... *Sav.* Coquilles des *Mollusques* qui habitent les plages, les rives, les rivages, etc.
ARRIVER..... A-r-ri-v-er, *ver.*..... Arriver. Toucher à la rive; aborder. Parvenir, réussir, atteindre à. Venir; avoir lieu.
ARRIVÉ..... A-r-ri-v-é, *adj.*..... Atteint; parvenu. Qui touche au terme. Survenu; venu; qui a eu lieu. Échu; expiré. Obtenu.
ARRIVÉE..... A-r-ri-v-ée, *s. f.*..... Retour; abord; avènement, entrée, venue, approche; moment, endroit où l'on débarque.
ARRIVAGE..... A-r-ri-v-age, *s. m.*.... Abord des navires, des bateaux au port; arrivée, débarquement des marchandises par eau.
MÉSARRIVER..... Mé-s-a-r-ri-v-er, *ver.*.. Arriver mal; mal réussir; mésavenir; tourner à mal; aller au pire.
DÉRIVE..... Dé-ri-v-e, *s. f.*..... Déviation de la route du navire causée par l'obliquité des voiles; éloignement. Aval, descente.
DÉRIVER..... Dé-ri-v-er, *ver.*..... S'éloigner du bord de la route; aller à la dérive, au fil de l'eau. Descendre, venir de; découler.
DÉRIVÉ..... Dé-ri-v-é, *s. m.*..... Qui sort, qui tire son origine de; mot qui descend d'un autre.
DÉRIVATIF..... Dé-ri-v-at-if, *adj.*..... Qui sert à opérer une dérivation; à détourner, à rejeter ailleurs le mal, parlant d'un remède.
DÉRIVATION..... Dé-ri-v-at-ion, *s. f.*.... Action de dériver, détourner, déplacer le mal. Détour, fausse route. Descendance, origine.
DÉRIVETTE..... Dé-ri-v-ette, *s. f.*..... Sorte de filet qu'on laisse dériver au gré du courant; pêche à ce filet.
DÉRIVOTS..... Dé-ri-v-ote, *s. f.*..... Perche qui sert à éloigner un train de la rive et à l'empêcher de se heurter.
SOURIVE..... Sou-ri-v-e, *s. f.*..... Trous qui se forment sous les rives, dans les berges d'une rivière, dans les racines des souches.
RIGOLE..... Ri-gol-e, *s. f.*..... Petit fossé, canal dans la terre ou la pierre pour faire couler l'eau. Petit sillon pour planter.
IRRIER..... I-r-ri-er, *ver.*..... *Peu usité.* Faire des irrigations.
IRRIGATION..... I-r-ri-gat-ion, *s. f.*.... Arrosement des prés, des champs par des rigoles, saignées, etc. Manière, art, action d'arroser.
RIVER. Ri-v-er..... (Rive, *bord*; er, *mettre*) (Rhein, *briser*. Allemand, Étym.) Rendre dur, difficile à briser
RIVE..... Ri-v-é, *adj.*..... Fixé en rivant; rabattu, aplati au niveau des bords; dont la pointe est émoussée au marteau.
RIVET..... Ri-v-et, *s. m.*..... Pointe rivée du clou broché dans la corne du pied d'un cheval. Broche rivée des deux bouts.
RIVOIR..... Ri-v-oir, *s. m.*..... Outil d'acier tranchant qui sert à couper et à river des pointes et des clous.
RIVOIS..... Ri-v-ois, *s. m.*..... Petit marteau de maréchal qui sert à river les clous des roues.
RIVURE..... Ri-v-ure, *s. f.*..... Broche de fer qui entre dans les charnières des fiches pour en unir les ailes.
RIVETIER..... Ri-v-et-ier, *s. m.*..... Outil propre à faire de petits yeux d'étain pour assembler plusieurs pièces de cuir.
DÉRIVER..... Dé-ri-v-er, *ver.*..... Enlever, ôter, limer la rivure; percer sa rivure.
DÉRIVOIR..... Dé-ri-v-oir, *s. m.*..... Poinçon, sorte de pousse-pointe qui sert à dériver, à chasser une roue de son pivot: (Horlogers.)
CHASSE-RIVET..... Chass-e-ri-v-et, *s. m.*.. Morceau de fer qui sert au chaudronnier pour river les clous de cuivre.
RIZ. Riz..... Grain farineux que donne cette plante qu'on mange en grain, en farine, etc.
RIZIÈRE..... Riz-ière, *s. f.*..... Terre dans laquelle on cultive le riz; campagne semée en riz.
ROBE. Rob-e..... Profession des gens d'Église; religieux. Ce qui enveloppe. Poil, pelage d'un animal.
ROBER..... Rob-er, *ver.*..... Enlever le poil d'un chapeau de castor avec la peau de chien de mer, en chapellerie.
ROBERIE..... Rob-er-ie, *s. f.*..... *Inus.* Salle à serrer les robes des religieuses d'un couvent; vestiaire de femmes.
ROBES..... Rob-es, *s. f.*..... *Sav.* Grandes feuilles de tabac qui servent d'enveloppe.
ROBIN..... Rob-in, *s. m.*..... Homme de robe; traîneur de robe d'avocat, d'avoué ou de juge; rat de palais.
DÉROBER..... Dé-rob-er, *ver.*..... Enlever la robe, ôter l'enveloppe. Soustraire en cachette, voler. Cacher. Disparaître, fuir, faillir.
DÉROBÉ..... Dé-rob-é, *adj.*..... Pris, enlevé en cachette; frauduleux. Secret, caché; clandestin. Dépouillé de sa première peau.
PAR DÉROBEMENT.... Par-dé-rob-a-m', *adv.*.. Avec panneau, partant de la construction d'une voûte.
À LA DÉROBÉE..... À-la-dé-rob-ée, *adv.*.... À la sourdine; clandestinement; en secret, avec mystère; furtivement.
GARDE-ROBE..... Gar-d-e-rob-e, *s. f.*.... Chambre, armoire destinée à fermer les habits. Habits, hardes. Lieu de la chaise percée.
GARDE-ROBE..... Gar-d-e-rob-e, *s. f.*.... Tablier qui préserve la robe des femmes. Plante qu'on met dans les armoires contre les vers.
ROBUSTE. Rob-u-st-e..... (Ro, *rad. de* rouvre, roure, *chêne commun en France*; *arbre dur.*)
ROBUSTEMENT..... Rob-u-st-e-ment, *adv.*.. D'une manière robuste; fortement, fermement, vigoureusement.
ROBORATIF..... Rob-or-at-if, *adj.*..... *Sav.* Qui fortifie; confortatif; qui donne des forces.

Digitized by Google

ROG, *s. m.* ..... Masse de pierre très-dure qui tient à la terre. Brisant, écueil, récif.
RÔDER, *ver.* ..... Tournoyer; courir, errer çà et là; aller et venir; se promener autour dans de mauvaises intentions.
RODOMONT, *s. m.* Faux brave; fanfaron qui fait sonner des actes de bravoure pour se faire valoir; fier à bras; fendant.
ROGATOIRE, *adj.* Qui demande; qui ordonne de faire une chose, qui invite à faire un acte d'instruction, de procédure.
ROGNE, *s. f.* ..... Gale invétérée, farcin, teigne. Sorte de mousse qui vient sur le bois et qui le gâte.
ROGNER, *ver.* ... Retrancher, ôter, couper, accourcir, diminuer une chose sur les bords; la tailler.

CORROBORER..... Co-r-rob-or-er, *ver*.... *Sav.* Fortifier, consolider, donner du ton; confirmer; doubler les forces, les augmenter.
CORROBORÉ..... Co-r-rob-or-é, *adj*..... *Sav.* Affermi, fortifié, conforté; devenu, rendu plus fort; dont on a rétabli les forces; assuré.
CORROBORANT..... Co-r-rob-or-ant, *adj*... *Sav.* Qui fortifie; fortifiant; qui donne du ton; qui double les forces.
CORROBORATIF..... Co-r-rob-or-at-if, *adj*.. *Sav.* Propre à fortifier, à donner du ton; cordial, cardiaque; stomachique. (Aliment, remède.)
CORROBORATION.... Co-r-rob-or-at-ion, *s. f.* *Sav.* Action de corroborer; état de ce qui est corroboré; confirmation.

ROC. ..... Roc..... (Ro, *son destiné par le génie de l'harmonie à exprimer ce qui est dur, solide, roulant, etc.*)
ROCAILLE..... Roc-aill-e, *s. f.*..... Amas de cailloux et de coquilles; ouvrage orné de pierres brisées, de coquilles; caillouage.
ROCAILLEUR..... Roc-aill-eur, *s. m.*.... Qui travaille en rocaille; qui imite le rocher en incrustant des cailloux dans une grotte, etc.
ROCAILLEUX..... Roc-aill-eux, *adj*..... Plein de petits cailloux, de pierres brisées inégalement, de coquillages, etc.
ROC NOIR..... Roc-noir, *s. m.*..... Roche-noire. Basalte, roche qui se casse en carrés ou en dés allongés.
ROC TORDU..... Roc-tor-d-u, *s. m.*..... Roche qui présente dans ses replis comme des nœuds contournés.
ROQUET..... Roq-u-et, *s. m.*..... *Inus.* Petite roche peu élevée sur le fond de la mer où se plaisent plusieurs poissons.
DÉROQUER..... Dé-roq-u-er, *ver*..... *Inus.* Dérocher; forcer un animal poursuivi à se jeter en bas d'un rocher. Décrasser, etc.
ROCHE..... Roch-e, *s. f.*..... Roc isolé, considérable, et qui paraît moins avant que le roc entraîné dans la terre. Minéraux.
ROCHER..... Roch-er, *s. m.*..... Roche élevée, escarpée et terminée en pointe. Ce qui imite un rocher.
ROCHES..... Roch-es, *s. f.*..... Tuiles qui, par le feu, se vitrifient, se déforment et se collent l'une à l'autre. (Tuilerie.)
ROCHEUX..... Roch-eux, *adj*..... Couvert de roches, de rochers.
ROCHOIR..... Roch-oir, *s. m.*..... *Sav.* Petite boîte de cuivre pleine de borax ou de sel pulvérisé pour saupoudrer les métaux.
ROCHETTE..... Roch-ett-e, *s. f.*..... Soude du Levant, petite roche.
DÉROCHER..... Dé-roch-er, *ver*..... Dégringoler du haut d'un rocher en bas; rouler au bas d'un roc. (Usité en langage parlé.)
DÉRUCHER..... Dé-ruch-er, *ver*..... Décrasser les métaux et l'émail à l'eau-forte.
ENROCHEMENT..... En-roch-e-ment, *s. m.*.. Tas de roches amoncelées; fondation en roches sur un sol mobile.
BOUC DES ROCHERS.. Bouc-des-roch-ers, *s. m.* Sorte de chèvre sauvage; bouquetin qui vit dans les rochers.
PERCE-ROCHES..... Perc-e-roch-es, *s. m.*... Ver marin que les savants nomment *Térébelle*.

RÔDER. ..... Rô-d-er..... (Ro, *rad. probable de* roue, rond, roule, ronger, rogner, *etc.*)
RÔDEUR..... Rô-d-eur, *s. m.*..... Celui qui rôde; batteur d'estrade; coureur, vagabond; qui va et vient épiant l'heure d'agir.
RÔDENTES..... Rô-d-entes, *s. m.*..... *Sav. Mammifères* de l'ordre des *Rongeurs*; *Rongeurs*.
RÔDATION..... Rô-d-at-ion, *s. f.*..... *Sav.* Raccourcissement des poils qui semblent *rongés* dans certaines maladies.
ABRASION..... A-r-ra-s-ion, *s. f.*..... *Sav.* Action, effet de ce qui ronge les os.
CORROSER..... Co-r-ro-d-er, *ver*.... Détruire en allant et venant, en frottant, mâchottant; grignoter. Ronger peu à peu (caustique.)
CORRODÉ..... Co-r-o-d-é, *adj*..... Rongé tout autour; détruit, mangé sur les bords; attisonné; mâchotté; grignoté.
CORRODANT..... Co-r-ro-d-ant, *adj*..... Capable de ronger, d'user, de détruire, de consumer les parties solides. Qui corrode.
CORROSIF..... Co-r-ro-s-if, *adj*..... Qui rouge, qui altère; brûlant; dévorant; qui entame, use et détruit par le contact.
CORROSION..... Co-r-ro-s-ion, *s. f.*..... *Sav.* Action de ce qui est corrosif; altération, destruction, usure par contact, par petits coups.
FRODÉ..... É-ro-d-é, *adj*..... *Sav.* Dont le bord imite le rebord d'une feuille rongée par une chenille; frangé.
EROSION..... É-ro-s-ion, *s. f.*..... *Sav.* Action, mouvement d'une chose qui en corrode, qui en rouge une autre; chose rongée.
INSECTIRODE..... Insect-i-ro-d-e, *s. m.*... *Sav.* Insecte qui dépose ses œufs dans les larves d'autres insectes.

RODOMONT. ..... Rodomont..... (Rode, *mange*; mont, *montagne.*) Gascon; matamore; poltron qui fait son brave.
RODOMONTADE..... Rodomont-ade, *s. f.*..... Fanfaronnade; hâblerie pour se faire croire brave; jactance; vanterie.

ROGATOIRE. ..... Rog-at-oire..... Adressé au juge d'un autre ressort pour qu'il informe dans sa juridiction. (Commission.)
ROGATION..... Rog-at-ion, *s. f.*..... Prières publiques où l'Église demande la faveur du ciel pour les biens de la terre.
INTERROGER..... Inter-rog-er, *ver*..... Poser, faire des questions, demander, faire une demande; s'enquérir, s'informer; examiner.
INTERROGÉ..... Inter-rog-é, *adj*..... Soumis à un examen; questionné, poursuivi de demandes, de questions; consulté.
INTERROGANT..... Inter-rog-ant, *adj*..... *Sav.* Qui a la manie de questionner; qui marque l'interrogation; qui indique, qui désigne.
INTERROGAT..... Inter-rog-at, *s. m.*..... *Sav.* Demande, question posée par un juge; information; interrogatoire d'accusé, etc.
INTERROGATIF..... Inter-rog-at-if, *adj*.... Qui sert à interroger; qui marque interrogation, question.
INTERROGATION..... Inter-rog-at-ion, *s. f.*.. Demande, question qu'on adresse à quelqu'un; enquête, information; formule de questions.
INTERROGATOIRE..... Inter-rog-at-oire, *s. m.*. Ensemble, procès-verbal des demandes et des réponses d'un juge à un accusé, à un plaideur.
REINTERROGER..... Re-inter-rog-er, *ver*... Interroger de nouveau; questionner encore; renouveler, recommencer ses questions.
SURROGATION..... Sur-é-rog-at-ion, *s. f.*.. *Sav.* Ce qu'on fait au delà et par-dessus sa promesse ou son devoir; supplément; surcroît.
SURROGATOIRE..... Sur-é-rog-at-oire, *adj*... *Sav.* Qui est au delà de ce qu'on a promis, de ce qu'on doit; surabondant, qui est de trop.

ROGNE. ..... Rogn-e..... (Ro, *rad. probable de* rouille, *etc.*; one, *rad. d'agir.*)
ROGNEUX..... Rogn-eux, *adj*..... Qui a la rogne; rempli de rogne; couvert de gale.

ROGNER. ..... Ro-gn-er..... (Ro, *rad. probable de* roue, rond, rôder, ronger, racler, raper, *etc.*) Enlever un peu.
ROGNÉ..... Ro-gn-é, *adj*..... Accourci, coupé, diminué, ôté, retranché, soustrait; taillé tout autour.
ROGNEUR..... Ro-gn-eur, *s. m.*..... Celui qui rogne; qui rogne les pièces de monnaie.
ROGNEMENT..... Ro-gn-e-ment, *s. m.*... Action de rogner un livre pour le relier; retranchement; accourcissement.
ROGNOIR..... Ro-gn-oir, *s. m.*..... *Sav.* Rogne-cul. Coupe-queue. Platine de cuivre pour aplanir le bout des chandelles.
ROGNURE..... Ro-gn-ure, *s. f.*..... Ce qu'on retranche ou taille; débris qu'on fait en rognant, reste de matériaux coupés.
ROGNE-PIED..... Ro-gn-e-pi-ed, *s. m.*.... Couteau de maréchal pour rogner, retrancher la corne on les morceaux du sabot du cheval.
ROGATON..... Ro-g-at-on, *s. m.*..... Restes, rognures de viandes ramassées; mets réchauffé. Petits ouvrages littéraires de rebut.

Digitized by Google

ROGNON, *s. m.* . Rein de certains animaux qui est bon à manger ; rein d'un animal. Hanche.
ROGUE, *adj.*..... Fier ; superbe ; orgueilleux ; hautain ; altier ; dédaigneux ; méprisant ; vain ; impertinent.
ROIDE, *adj.*..... Tendu, difficile à plier ; dur ; rude. Inflexible, opiniâtre. Escarpé ; rapide et fort ; vite, impétueux.
RÔLE, *s. m.*..... Feuillet écrit sur les deux pages, écriture de ces deux pages ; registre, liste, série, suite de notes.
ROMAIN, *adj.*.... De Rome, des Romains ; qui appartient à l'ancienne Rome ; qui en vient ; qui la rappelle.
ROMPRE, *ver.*.... Briser, casser, mettre en pièces ; arrêter, détourner ; détruire, faire cesser ; se séparer. Manquer à.

ROGNON. Rogn-on. ..... (Ro, *rad. de* REIN ; GN, *rad. d'*AGIR ; ON, *chose.*) Testicule de coq et d'autres animaux
ROGNONNER. ..... Rogn-on-n-er, *ver.*..... Gronder, grommeler, murmurer entre ses dents, grogner.
ROGNON ARGENTÉ... Rogn-on-argent-é, *s. m.* Ver qu'on ne peut étudier qu'à la loupe, tant il est petit.
ROGNON DES ARBRES. Rogn-on-des-arbres, *s. m.* Vesse-loup qui vient sur les arbres et ressemble à un rognon.
ROGUE. Ro-gu-e. ..... (Ro, *rad. probable de* RÉGIR, ROI, RANG ; GUE. *rad. d'*AGIR.)
ROQUET..... Ro-qu-et, *s. m.* ..... Petit chien hargneux. Homme vil, méprisable, décontidéré ; taquin ; prodigue en insultes
S'ARROGER..... S'-a-rro-g-er, *ver.*..... S'attribuer mal à propos ; s'appliquer ; usurper. S'en faire accroire ; présumer trop de soi.
ARROGANT..... A-r-ro-g-ant, *adj.*..... Altier, fier, hautain, superbe ; impérieux. Présomptueux, suffisant ; inroyable ; insolent.
ARROGANCE..... A-r-ro-g-ance, *s. f.*.... Fierté, orgueil, présomption ; air impérieux ; ton insultant, dédaigneux ; manière méprisante.
ARROGAMMENT..... A-r-ro-g-am-ment, *adv.* Avec arrogance, orgueil ; présomptueusement ; en se rengorgeant avec une vanteuse fierté.
ROIDE, RAIDE. Roi-d-e. ..... (Ro, *rad. probable de* RÉGIR, RUDE, RIGIDE. DROIT, *etc.*)
ROIDIR..... Roi-d-ir, *ver.*..... Etendre avec force ; tenir roide ; bander ; tenir ferme ; tirer fort ; résister violemment.
ROIDI..... Roi-d-i, *adj.*..... Tendu ; baudé ; tiré fortement. Impétueux ; devenu âpre, rude, difficile ; opiniâtre ; têtu.
ROIDEUR..... Roi-d-eur, *s. f.*..... Qualité de ce qui est roide ; rapidité, vitesse. Sévérité ; opiniâtreté ; inflexibilité. Pente âpre.
ROIDEMENT..... Roi-d-e-ment, *adv.*.... Avec tension ; avec fermeté, vigueur ; avec dureté, sévérité. Fortement. Avec impétuosité.
ROIDILLON..... Roi-d-il-on, *s. m.*..... Petite pente un peu roide ; partie raboteuse, escarpée, roide d'un chemin.
DÉROIDIR..... De-ro-d-ir, *ver.*..... Diminuer, ôter, perdre la roideur ; adoucir, amollir, assouplir.
RÔLE. Rôl-e. ..... (RÔL, *rad. de* ROULEAU. Ménage.) Ce que débite un acteur à sa part ; personnage qu'il joue.
RÔLET..... Rôl-et, *s. m.* ..... Petit rôle ; rôle très-court ; petit personnage qu'on représente au théâtre.
RÔLER..... Rôl-er, *ver.*..... Faire des rôles d'écriture ; allonger les écritures des procès pour accroître les frais.
CONTRÔLE..... Cont-rôl-e, *s. m.*..... Double registre qui sert à vérifier l'autre ; liste, état nominatif des personnes, des choses.
CONTRÔLE..... Cont-rôl-e, *s. m.*..... Marque de l'or, de l'argent au titre légal ; lieu où on l'appose. Censure ; critique.
CONTRÔLER..... Cont-rôl-er, *ver.*..... Mettre sur le contrôle ; vérifier. Marquer au titre les ouvrages d'or ou d'argent. Censurer
CONTRÔLÉ..... Cont-rôl-é, *adj.*..... Contrecarré ; critiqué ; réprimandé. Examiné ; vérifié. Marqué du sceau légal ; visé, certifié
CONTRÔLEUR..... Cont-rôl-eur, *s. m.*..... Préposé au contrôle ; enregistreur ; qui tient le registre. Vérificateur, inspecteur. Dénigreur.
ENRÔLER..... En-rôl-er, *ver.*..... Coucher, inscrire sur un rôle, sur une liste. Engager pour être soldat. Attacher à un parti
ENRÔLÉ..... En-rôl-é, *adj.*..... Mis, porté sur la liste des gens de guerre, de mer ; engagé comme soldat. Initié, incorporé
ENRÔLEUR..... En-rôl-eur, *s. m.*..... Qui était chargé de recruter des jeunes gens pour l'armée ; celui qui enrôle.
ENRÔLEMENT..... En-rôl-e-ment, *s. m.*.. Action d'enrôler, de s'enrôler ; inscription sur le rôle ; acte d'engagement.
ROMAIN. Romain. ..... Qui ressemble aux anciens Romains. Qui appartient à Rome moderne ; qui la concerne
ROMAIN..... Romain, *s. m.*..... Sorte de caractère d'imprimerie.
ROMAINE..... Rom-ain-e, *s. f.*..... Balance, trébuchet, peson, instrument pour peser avec un seul poids.
ROMAN..... Rom-an, *s. m.*..... Histoire, conte, recité en vers ou en prose en vieux langage. Histoire feinte ; fable pour amuser
ROMAN..... Rom-an, *adj.*..... De la langue du midi occidental de l'Europe, du 10e au 13e siècle, prise pour du latin corrompu.
ROMANCE..... Rom-anc-e, *s. f.*..... Historiette en vers touchants et naïfs ; chanson tendre, gracieuse ou plaintive. Langue romane.
ROMANCIER..... Rom-an-cier, *s. m.*.... Auteur de romans, de récits ou d'aventures merveilleuses ou naturelles.
ROMANESQUE..... Rom-an-esque, *adj.*.... Qui tient du roman ; extraordinaire ; fabuleux ; feint, fictif ; exagéré.
ROMANESQUEMENT.... Rom-an-esque-ment *adv.* D'une manière romanesque ; merveilleusement ; comme en un roman.
ROMANISER..... Rom-an-is-er, *ver.*..... *Sav.* Faire des romans ; altérer les faits d'un récit ; donner un air de roman.
ROMANISTE..... Rom-an-iste, *s. m.*..... *Sav.* Faiseur de romans ; qui fait des romans ; qui a la manie des romans.
ROMANTIQUE..... Rom-ant-ique, *adj.*.... Qui rappelle les sites, les descriptions des romans ; qui rejette les règles, les traditions de l'art
ROMPRE. *V. Ruine.* Ro-mp-re. ..... Violer. Dresser, rouer, exercer, accoutumer à. Plier ; mêler. Adoucir ; unir. Diviser,
À TOUT ROMPRE..... À-tout-ro-mp-re, *adv.*.. À toute extrémité ; à tout prendre ; au pis aller ; tout au plus ; avec transport.
ROMPEMENT..... Ro-mp-e-ment, *s. m.*.. Fatigue de tête que cause un grand bruit, une grande attention, une chose importune
ROMPU..... Ro-mp-u, *part.*..... Tout à fait las, fatigué. Exercé, endurci, vieilli dans les affaires. Fractionné, divisé.
ROMPURE..... Ro-mp-ure, *s. f.*..... Jet du caractère après qu'il est rompu ; endroit où le jet est rompu. (Fondeur en caractères.)
CORROMPRE..... Cor-ro-mp-re, *ver.*..... Gâter, altérer, pourrir ; changer en mal. Séduire, débaucher ; dépraver, dérégler. Abâtardir.
CORROMPU..... Cor-ro-m-p-u, *adj.*..... Putréfié ; vicié, dépravé ; infecté. Débauché, libertin. Deshonoré. Changé ; déformé, mutilé.
DÉROMPRE..... Dé-ro-m-p-re, *ver.*..... *Inus.* Rompre le vol et faire tomber l'oiseau en fondant sur lui et le heurtant. (Fauconnerie.)
DÉROMPOIR..... De-ro-m-p-oir, *s. m.*.... Table à rebord pour couper le dragueau en morceau au sortir du pourrissoir. (En pepeterie.)
ENTREROMPRE..... Enter-ro-m-p-re, *ver.*... Couper, rompre la continuité ; suspendre ; cesser momentanément de faire ; discontinuer.
ENTREROMPU..... Enter-ro-m-p-u, *part.*... Sans liaison ; entrecoupé d'espaces vides ou divers ; qui ne se suit pas ; discontinué ; arrêté.
RUPTURE..... Ru-p-t-ure, *s. f.*..... Fracture, effraction ; ce qui se brise ; morcellement. Suspension. Brouille ; discorde. Hernie
RUPTILE..... Ru-p-t-ile, *adj.*..... *Sav.* Qui se casse, se rompt et s'ouvre spontanément, parlant de certaine partie des plantes.
RUPTOIRE..... Ru-p-t-oire, *s. m.*..... *Sav.* Médicament qui brûle et produit une rupture ; *cautère potentiel* en langage savant.
ABRUPT..... Ab-ru-p-t, *adj.*..... Qui semble avoir été rompu et non taillé. Soudain ; brusque, brut ; sans art. Sans liaison.
EX-ABRUPTO, ABRUPTO. Ex-ab-ru-p-to, *adv.*.... Soudain ; sans préparation ; brusquement ; sans transition ; impétueusement ; à l'improviste.
CORRUPTEUR..... Cor-ru-p-t-eur, *s. m.*.. Qui corrompt goût, mœurs, esprit, langue, etc. Suborneur ; débaucheur (BEAUZÉE).
CORRUPTION..... Cor-ru-p-t-ion, *s. f.*.... Altération ; pourriture. Débauche, dépravation ; immoralité. Séduction par l'or, l'argent, etc.
CORRUPTIF..... Cor-ru-p-t-if, *adj.*..... Qui sert à corrompre, à gagner avec l'argent, à séduire, à dépraver.
CORRUPTIBLE..... Cor-ru-p-t-ible, *adj.*.... Qu'on peut corrompre ; qui peut se laisser gagner, acheter, conduire au mal.
CORRUPTIBILITÉ..... Cor-ru-p-t-ibil-it-é, *s. f.* Qualité, vice de ce qui se gâte, se pourrit facilement. Facilité, penchant à se corrompre.
CORRUPTICOLE..... Cor-ru-p-t-i-cole, *s. m.* *Sav.* Sectaire qui soutenait que le corps de Jésus-Christ était corruptible.
INCORRUPTION..... In-cor-ru-p-t-ion, *s. f.* Etat, qualité, propriété des choses qui ne se corrompent pas ; état d'incorruptibilité

Digitized by Google

RONCE. *s. f.*.... Arbuste épineux et rampant, de la famille des *Rosacées*, qui porte une sorte de mûre. Buisson.

ROND, *adj.*..... Qui est de figure circulaire; tourné en boucle, en roue, en rouleau, en cercle. Courbe. Complet.

RONFLER, *ver.*. Faire, en respirant dans le sommeil, un bruit avec la gorge et les narines; bruire, gronder. Éclater.

RONGER, *ver*.... Couper à petits brins et à coups souvent réitérés avec les dents; miner, consumer; user peu à peu.

ROQUER, *ver*.... Mettre, aux échecs, la tour ou le roc près du roi et passer le roi de l'autre côté du roc.

ROSE, *s. f.*..... Fleur d'un rouge tendre, d'une odeur suave d'un arbuste épineux. Couleur vermeille; teint frais.

INCORRUPTIBLE. ..... In-cor-rup-ti-ble, *adj.* Non sujet à corruption; inaltérable. Intègre; qu'on ne peut séduire, gagner, corrompre.

INCORRUPTIBILITÉ.... In-cor-rup-ti-bi-li-té, *s. f.* Qualité, vertu de ce qui est incorruptible. Probité, intégrité, pureté à toute épreuve.

DISRUPTION. ..... Dis-ru-p-tion, *s. f.*... *Sav.* Fracture, écartement des parties; lacération en deux des parties.

ÉRUPTIF...... É-ru-p-tif, *adj*..... *Sav.* Qui cause, qui occasionne des éruptions; où l'on voit des éruptions.

ÉRUPTION...... É-ru-p-tion, *s. f.*.... *Sav.* Sortie prompte et avec effort; évacuation subite; explosion; sortie de pus, etc.

IRRUPTION. ..... I-r-ru-p-tion, *s. f.*.... *Sav.* Invasion, incursion; entrée subite et imprévue en pays ennemi. Débordement des eaux.

INTERRUPTEUR...... Inter-ru-p-teur, *s. m.*.. Qui interrompt, qui coupe un discours, une conversation.

INTERRUPTION. ..... Inter-ru-p-tion, *s. f.*... Discontinuation; action d'interrompre, de couper la parole, de suspendre son discours.

DÉROUTE...... Dé-rou-te, *s. f.*..... Fuite, débandade de troupes rompues, défaites; désordre; pêle-mêle; confusion.

BANQUEROUTE. ..... Banque-rou-te, *s. f.*.... Renversement, rupture de banc, de comptoir. Insolvabilité; faillite.

BANQUEROUTIER. ..... Banque-rou-tier, *s. m.*. Qui rompt le banc, le comptoir; qui cesse ses payements; failli.

ROTURE...... Ro-tu-re, *s. f.*..... (Rompre *la terre*. Ménage. C-G.) Condition obscure; race ignoble; défaut de noblesse.

ROTURIER...... Ro-tu-rier, *s. m.*..... Qui n'est pas noble; grossier, plébéien; bas; vil, de condition abjecte, parlant en seigneur.

ROTURIÈREMENT...... Ro-tu-rier-e-ment, *adv.* À la manière, selon la coutume des roturiers; à la roturière, bassement; en petites gens.

RONCE. ..... Ro-nce, ... (Ro, *rad. de* RAIE, RACLER, RAPER, RONGER, *etc.*) Épine. Grosse veine du bois.

RONCERAIE...... Ro-nce-raie, *s. f.*..... Ronceroi. Endroit rempli de ronces; plantation de ronces.

RONCEUX...... Ro-nceux, *adj*..... Jans. Plein de ronces; qui a des ronces.

RONCINELLE...... Ro-nci-ne-lle, *s. f.*..... *Sav.* Plante confondue d'abord avec la ronce, puis séparée; bien qu'elle y ressemble.

RUNCINÉ...... Ru-nci-né, *adj*..... *Sav.* Bordé de dents ou d'épines comme la ronce ou comme une large scie.

ROND. ..... Ro-n-d. ..... (Ro, *rad. de* ROUE, ROULER, *etc.*) Harmonieux; doux, plein, uni, égal; potelé; rebondi.

ROND...... Ro-n-d, *s. m.*..... Cercle; figure dont toutes les lignes droites du centre à la circonférence sont égales.

EN ROND...... En-ro-n-d, *adv.*..... Circulairement; en tournant autour; en ligne, en mouvement courbe.

RONDE...... Ro-n-de, *s. f.*..... Visite de nuit autour d'une place. Tour d'une table; ce qui va autour; troupe qui fait le tour.

RONDE-MAJOR...... Ro-n-de-maj-or, *s. f.*... Ronde, visite d'un poste à l'autre que fait le commandant ou celui qui le remplace.

RONDE...... Ro-n-de, *s. f.*..... Note marquée par un rond (O) en musique. Écriture, lettre, traits ronds.

À LA RONDE...... À-la-ro-n-de, *adv.*..... À l'entour, aux environs; dans le contour, le pourtour. L'un après l'autre; chacun à son tour.

RONDEAU...... Ro-n-deau, *s. m.*..... Pièce de vers, poésie qui s'arrondit en divers refrains; air à refrain. Pelle à enfourner.

RONDELET...... Ro-n-de-le-t, *adj.*..... Qui a un peu trop d'embonpoint; un peu rond; dodu; un peu arrondi par le grossir.

RONDELLE...... Ro-n-de-le, *s. f.*..... Petit bouclier rond des anciens; pièce ronde en métal, en cuir. Cuscau arrondi dans les arts.

RONDELLE...... Ro-n-de-le, *s. f.*..... Tête de chardon, petite brosse réservée pour le lainage des draps médiocres.

RONDACHE...... Ro-n-d-sche, *s. f.*..... Grand bouclier rond; écu, pavois en usage autrefois.

RONDEMENT...... Ro-n-d-e-ment, *adv.*.... Uniment, poliment, promptement. En cercle. Franchement, sincèrement; également.

RONDEUR...... Ro-n-d-eur, *s. f.*..... Forme, figure de ce qui est rond; rotondité; qualité de ce qui va en boule.

RONDEUR...... Ro-n-d-eur, *s. f.*..... Sans-façon; franchise; laisser-aller; bonhomie; sincérité; en train. Nombre; harmonie.

RONDIES...... Ro-n-d-ies, *s. f.*..... Rouleaux ou cylindres de bois propres à arrondir les tables de plomb pour les tuyaux.

RONDIN...... Ro-n-din, *s. m.*..... Morceau de bois de chauffage qui est rond; bûche en rouleau. Bâton, gourdin.

RONDINER...... Ro-n-di-ner, *ver.*..... Gourdiner, bâtonner; donner des coups de rondin, des coups de trique.

RONDIR...... Ro-n-dir, *ver.*..... Tuiller l'ardoise, lui donner la forme et les dimensions convenables.

ROND-POINT...... Ro-n-d-poin-t, *s. m.*... Place circulaire où les allées et avenues aboutissent comme les rayons au centre d'un cercle.

ARRONDIR...... A-r-ro-n-d ir, *ver.*..... Rendre, devenir rond; compléter; agrandir autour. Faire sentir, prononcer le contour. (Art.)

ARRONDISSEUR...... A-r-ro-n-di-sseur, *s. m.* Outil de tablétier; lame de couteau avec un biseau en bout.

ARRONDISSEMENT..... A-r-ro-n-dis-se-ment, *s. m.* Action d'arrondir. Canton, partie de territoire où il y a un centre d'administration.

CONTRE-RONDE...... Contre-ro-n-d-e, *s. f.*.. Seconde visite autour des murs d'une ville, dans les corps de garde pour confirmer la ronde

DEMI-ROND...... De-mi-ro-n-d, *s. m.*.... Couteau en demi-cercle qui sert à décrotter les cuirs des tanneries.

PERCE-RONDE...... Perc-e-ro-n-de, *s. m.*... Compas à verge dont se servent les criblicrs.

QUARDERONNER...... Quar-de-ron-n-er, *ver.*. *Sav.* Faire un quart de rond sur l'angle d'une pierre, d'une pièce de bois, etc.

RONFLER. ..... Ron-fl-er, ... (Ron, *imite son;* FL, *rad. de* SOUFFLE.) Résonner, retentir d'un bruit sourd et prolongé.

RONFLANT...... Ron-fl-ant, *adj*..... Sonore et bruyant; rempli d'un vain bruit; étourdissant. Brillant, éclatant.

RONFLEMENT...... Ron-fl-e-ment, *s. m*.... Bruit fait en ronflant; bruit sourd qui imite un homme qui ronfle; retentissement.

RONFLEUR...... Ron-fl-eur, *s. m.*..... Qui ronfle; qui a l'habitude de ronfler en dormant.

ROUPILLER...... Roup-ill-er, *ver*..... (Roup, *variété du bruit qu'on fait en ronflant.*) Sommeiller à demi; être à demi endormi.

ROUPILLEUR...... Roup-ill-eur, *s. m*..... Qui sommeille à tout moment; qui a l'habitude de sommeiller; qui ne fait que sommeiller.

RONGER. ..... Ro-ng-er, ... (Ro, *rad. probable de* RONER, ROGNER, RONCE, RACLER, *etc.*) Agiter, tourmenter, inquiéter.

RONGE...... Ro-ng-e, *s. m.*..... Action de ruminer du cerf; rumination du cerf; bruit du cerf en train de ruminer.

RONGÉ...... Ro-ng-é, *adj.*..... Coupé à petits coups souvent répétés; grignoté, dévoré. Consumé, miné insensiblement.

RONGEUR...... Ro-ng-eur, *adj*..... Qui ronge; qui mine, qui consume, qui tourmente intérieurement et en secret le coupable.

RONGEUR...... Ro-ng-eur, *s. m*..... Ordre d'animal à quatre pieds, à longues dents incisives saoscannes pour ronger facilement.

ROSE. ..... Ro-s-e, ... (Ro, *rad. probable de* ROUGE, ROUX, SOR, *etc.*) Plaisir, chose douce. Ce qui s'étale en rose.

ROSE...... Ro-s-e, *s. f.*..... Diamant de peu d'épaisseur taillé à facettes dessus, plat dessous; diamants groupés en rose.

ROSE...... Ro-s-e, *s. f.*..... Ornements de cornîches; grand vitreau d'église. Eresipèle.

ROSE...... Ro-se, *adj*..... Frais et vermeil; qui a un teint mêlé de blanc et d'incarnat; qui est de couleur rose.

ROSER...... Ro-s-er, *ver*..... Donner au rouge un œil crumoisi et le rendre plus brun; l'éteindre.

ROSÉ...... Ro-s-é, *adj*..... Couleur de rose; coloré en rose; d'un rouge faible, tendre, délicat comme la rose.

ROSAT...... Ro-s-at, *adj*..... Qui est composé avec des roses; fait avec des roses, parlant du vinaigre, de l'huile, etc.

Digitized by Google

ROSEAU, *s. m.*... Plante d'eau à tige lisse et droite, ordinairement creuse et pleine de moelle.

ROSÉE, *s. f.*..... Gouttelette d'eau que la vapeur de l'air forme sur la terre, le soir et le matin.

ROSSE, *s. f.*..... Cheval vieux, usé, d'une nature chétive; cheval sans vigueur, sans activité, paresseux.

ROSSIGNOL, *s. m.* Petit oiseau de passage, gris roux, à bec fin, au chant très-agréable. Flûte à piston en bois vert.

ROSTRES, *s. m.*.. Tribune aux harangues chez les Romains. Ornement, saillie en becs ou éperons.

ROSAGE..... Ro-z-age, *s. m*..... Arbrisseau toujours vert, qui a de belles fleurs; *Rhododendron*, laurier-rose des Alpes.

ROSIER..... Ro-z-ier, *s. m*..... Arbuste parsemé d'aiguillons le long des tiges et des rameaux et qui porte des roses.

ROSIÈRE..... Ro-z-ière, *s. f*..... Jeune fille qu'on couronne d'un chapeau de roses en récompense de sa sagesse.

ROSACÉES..... Ro-z-a-cées, *s. f*..... *Sav.* Famille de plantes dont les fleurs ont les folioles composées, disposées comme la rose.

ROSÉLÉ..... Ro-z-el-é, *adj*..... *Sav.* Strié, disposé en rose, en rosette; rongé comme les folioles de la rose double.

ROSERAIE..... Ro-z-er-aie, *s. f*..... Terrain qui n'est planté que de roses; plantation de rosiers; champ de rosiers.

ROSETTE..... Ro-zet-t-e, *s. f*..... Petite rose; ruban, nœud, ornement qui imite la rose. Petite fleur de métal; cadran, etc.

ROSETTE..... Ro-zet-t-e, *s. f*..... Craie teinte en rouge pour peindre; encre rose de bois de Brésil. Cuivre rouge.

ROSETTIER..... Ro-z-et-t-ier, *s. m*..... Outil propre à faire de petites roses de cuivre ou d'argent pour monter des ouvrages d'art.

ROSETTE D'ÉPINETTE. Ro-z-et-t-e-d'ép-inette, *s. f.* Coquille *Univalve* qui forme le type du genre *Cadran*.

ROSOIR..... Ro-z-oir, *s. m*..... *Sav.* Outil qui sert à percer la place d'une rose dans les clavecins.

ROSINAIRE..... Ro-z-in-aire, *s. f*..... *Sav.* Genre de plantes *Graminées* qui imitent la rose et qui vivent la long des fleuves.

ROSACE, ROSON..... Ro-z-ac-e, *s. f*..... Ornement d'architecture en forme de grande rose épanouie.

ROSE-CROIX..... Ro-z-e-cr-oi-z, *s. m*..... Secte qui croyait posséder toute science, avoir la pierre philosophale et rendre immortel

ROSE-CROIX..... Ro-z-e-cr-oi-z, *s. m*..... Ordre, grade supérieur dans la grande famille des moralistes appelés francs-maçons.

ROSE DE CHIEN..... Ro-z-e-de-chien, *s. f*..... Espèce de rosier sauvage.

ROSE DE JERICHO.... Ro-z-e-de-Jéricho, *s. f*.. Plante annuelle de la famille des *Crucifères* qu'on trouve en Syrie et en Arabie.

ROSE DE NOËL..... Ro-z-e-de-Noël, *s. f*.... *Ellébore noir*; *Ellébore* à fleurs roses.

ROSE DE SAFRAN.... Ro-z-e-de-safran, *s. f*... La fleur du safran.

ROSE DU CIEL..... Ro-z-e-du-ciel, *s. f*..... Jolie plante à fleur rose qui croît dans les blés.

ROSE NOIRE OU ROUSSE. Ro-z-e-noir-e, *s. f*..... Variété de figue.

ROSE-QUEUE..... Ro-z-e-queu-e, *s. f*..... Reptile *Saurien* dont la queue rose est une fois et demie plus longue que le corps.

ROSE SAINTE-MARIE.. Ro-z-e-sainte-Marie, *s. f*. Jolie plante d'ornement; *Coquelourde* des jardiniers.

ROSE TRÉMIÈRE..... Ro-z-e-trém-ière, *s. f*.. PASSE-ROSE, ROSE DE DAMAS. Plante de Syrie, du genre *Alcée*, qui étale ses fleurs en pyramide.

COUPEROSE..... Coupe-ro-z-e, *s. f*..... (COUPE, *cuivre*; ROSE. C-G.) Boutons disséminés en taches roses sur la peau. Vitriol.

COUPEROSÉ..... Coupe-ro-z-é, *adj*.... Qui a le visage entrecoupé de boutons roses; qui a la couperose.

LAURIER-ROSE..... Laur-ier-ro-s-e, *s. m*... LAUROSE. Petit arbre ou arbrisseau toujours vert dont les fleurs sont disposées en *Corymbe*.

ROSEAU. Ros-eau..... Chose faible, pliante; ce qui plie à tous les accidents. Homme mou, sans caractère.

ROSEAU À FLÈCHE.... Ros-eau-à-flèch-e, *s. m*. Plante que les savants nomment *Galanga* ou *Languas*.

ROSEAU À SUCRE.... Ros-eau-à-sucre, *s. m*... Plante plus connue sous le nom de canne à sucre.

ROSEAU DES ÉTANGS.. Ros-eau-des-étangs, *s. m*. ROSEAU DE LA PASSION. Plante d'étang, de marais, dite aussi *Massette*.

ROSEAU ÉPINEUX..... Ros-eau-ép-in-eux, *s. m*. Espèce de *Rotin*.

ROSELIÈRE..... Ros-el-ière, *s. f*..... Plantation de roseaux; lieu planté de roseaux, terrain qui en produit, qui en est couvert.

ROS. BOT. *V. Rose*... Ro-s. *s. m*..... *Sav.* Peigne de bois, de fer ou de roseau dont les dents arrêtent les fils de chaîne du métier

ROTIER..... Ro-t-ier, *s. m*..... *Sav.* Qui fait ou vend les rots ou peignes à l'usage des ouvriers qui emploient la navette.

ROSETIER..... Ro-s-et-ier, *s. m*..... *Sav.* Ouvrier qui fait des rots ou des peignes à tisser.

ROTIN, ROTANG..... Ro-t-in, *s. m*..... Roseau des Indes dont on fait des cannes.

ROSÉE. Ro-s-ée..... (RO, *rad. de* RIVE, ROUIR, *etc.*) Goutte de sang que sue le pied du cheval trop près coupé.

ROSÉE DU CIEL..... Ro-z-ée-du-ciel, *s. f*... Anciennement la *manne*. Plante *Tremelle* qui imite une sorte de gelée d'un noir-brun.

ROSIPÈRE..... Ro-z-i-fère, *adj*..... *Sav.* (*Qui porte une rosée.*) Lactée ou lymphatique, parlant de certain vaisseau. (Anat.)

ARROSER..... A-r-ro-s-er, *ver*..... Mouiller; verser des gouttelettes d'eau; humecter; faire courir l'eau; abreuver.

ARROSÉ..... A-r-ro-s-é, *adj*..... Abreuvé; humecté, mouillé; bassiné; imbibé; aspergé.

ARROSAGE..... A-r-ro-s-age, *s. m*..... Action de verser l'eau par des conduites, par des canaux, d'en imbiber les champs, les terres.

ARROSOIR..... A-r-ro-s-oir, *s. m*..... Vase fait pour arroser, pour diviser et répandre les eaux sur les plantes en une pluie douce.

ARROSEMENT..... A-r-ro-s-e-ment, *s. m*.. Action d'arroser, de bassiner. Mise au jeu; ce qu'un joueur doit parfois payer aux autres.

IRRORATION..... I-r-ro-r-at-ion, *s. f*.... *Sav.* Action d'exposer à la rosée, à un arrosement. Bain pris en s'arrosant.

IRRIER. *V. Rive*.... I-r-ri-er, *ver*..... *Sav.* Faire des irrigations.

IRRIGATION..... I-r-ri-g-at-ion, *s. f*.... *Sav.* Arrosement des prés, des terres par des saignées qui y versent l'eau des ruisseaux.

RIGOLE..... Ri-g-ole, *s. f*..... *Sav.* Petit fossé, tranchée, sillon pour diriger l'eau ou planter des bordures de buis, thym, etc.

ROSSE. Ross-e..... (ROUS, *cheval*. Ancien mot français.) Criquet; haridelle; mazette.

ROSSER..... Ross-er, *ver*..... Battre comme une vieille rosse; frapper de grands coups; étriller, houspiller, maltraiter.

ROSSÉE..... Ross-ée, *s. f*..... Multitude de coups violemment assenés; voies de fait; volée de coups.

ROSSINANTE..... Ross-in-ante, *s. f*..... *Sav.* Cheval maigre, efflanqué; criquet, bidet, haridelle, mazette.

ROUSSIN..... Rouss-in, *s. m*..... Cheval entier un peu épais entre deux tailles, de race commune.

ROSSIGNOL. Ros-s-ign-ol..... (ROS, *rad. de* ROUX; IGN, *rad. d'*AGIR, *fait*; OL, *petiteste*.) Jeu d'orgue qui imite le rossignol.

ROSSIGNOLER..... Ros-s-ign-ol-er, *ver*.... Imiter le chant du rossignol.

ROSSIGNOLETTE..... Ros-s-ign-ol-ette, *s. f*.. La femelle du rossignol.

ROSTRES. Rostr-es..... (ROSTRE, *bec*. Lat. Étym.) Plate-forme de Rome à base ornée de becs ou éperons de navires.

ROSTRALE..... Rostr-ale, *adj*..... Ornée de proues ou de poupes de navire. (Couronné d'un soldat qui s'était distingué sur mer.)

LAMELLIROSTRES.... Lam-ell-i-rostr-es, *s. m*.. *Sav.* Famille d'oiseaux de l'ordre des *Palmipèdes*.

LONGIROSTRES..... Lon-g-i-rostr-es, *s. m*.. *Sav.* Oiseau de rivage qui correspond aux *Falcirostres*, aux oiseaux à bec en forme de faux.

PLANIROSTRES..... Plan-i-rostr-es, *s. m*... *Sav.* Famille d'oiseaux passereaux à bec court, faible, échancré, plat à la base; *Omalorumphes*.

PLÉNIROSTRES..... Plén-i-rostr-es, *s. m*.... *Sav.* Famille d'oiseaux passereaux dont le bec entier est sans dentelure ni échancrure.

BRÉVIROSTRES..... Brév-i-rostr-es, *s. m*.... *Sav.* Oiseau à bec court et gros.

SERRIROSTRES..... Serr-i-rostr-es, *s. m*.... *Sav.* Oiseau à bec dentelé.

TENUIROSTRES..... Tenu-i-rostr-es, *s. m*.. *Sav.* Famille d'oiseaux passereaux à bec long, étroit, flexible. Famille d'oiseaux de rivage.

Digitized by Google

RÔT, *s. m.*..... Viande grillée ; viande cuite à la broche devant le feu ; grillade.

ROT, *s. m.*..... Flatuosité, vapeur, vent qui part de l'estomac et sort avec bruit par la bouche ; renvoi.

ROTER, *ver.*..... Lier avec une petite corde.

ROUANNE, *s. f.*.. Instrument des employés des contributions propre à marquer les pièces de vin.

ROUCOU, *s. m.*... Fécule, pellicule rougeâtre des semences du *roucouyer*, dont on fait une pâte rouge.

ROUCOULER, *ver.* Soupirer un murmure triste et tendre comme font avec le gosier les pigeons et les tourterelles.

ROUE, *s. f.*..... Chose qui tourne sur un axe ou essieu ; cercle qui tourne sur son centre. Ce qui fait mouvoir en rond.

ROUGE, *s. m.*.... Couleur de feu, de sang. Cramoisi, écarlate ; carmin ; fard. Substance rouge. Terre rouge à polir.

RÔT. Rô-t..... (Ro, *rad. probable de* RÔSOLER, ROUX, ROUGE, *etc.*) Service qui suit à table l'entrée et le potage.

RÔTI..... Rô-ti, *s. m.*..... Viande rôtie à la broche.

RÔTIE..... Rô-t-ie, *s. f.*..... Tranche de pain grillée devant le feu ; tartine, tranche de pain étendue de confitures, etc.

RÔTIR..... Rô-t-ir, *ver.*..... Etaler au feu ; faire cuire à la broche ; griller, mettre sur le gril ; dessécher. Chauffer trop.

RÔTISSERIE..... Rô-t-is-er-ie, *s. f.*.... Lieu où les rôtisseurs vendent la viande rôtie ; lieu, atelier à rôtir ; commerce de chairs rôties.

RÔTISSEUR..... Rô-t-is-eur, *s. m.*.... Marchand, préparateur de viandes rôties ; marchand de viandes prêtes à rôtir.

RÔTISSOIRE..... Rô-t-is-oire, *s. f.*..... Ustensile de cuisine en tôle ou en fer-blanc propre à rôtir les viandes.

ROT. Ro-t..... (Ro, *imite-son.*) Aigreur ; ventuosité rejetée par la bouche (rencontré dans BEAUZÉE).

ROTER..... Ro-t-er, *ver.*..... Faire un rot, des rots ; avoir des aigreurs d'estomac.

ÉRUCTATION..... É-ru-ct-at-ion, *s. f.* ... *Sav.* Sortie, émission bruyante des vents de l'estomac ; action de les lâcher par la bouche.

ROTER. Ro-t-er ..... (RÔTE, RIEUTA, *verge de saule, de bois flexible qu'on tord pour lier les fagots.* Pat. de l'est.)

ROUETTE..... Rou-ette, *s. f.*..... *Sav.* Lien, hart faite avec une branche plante pour attacher les pièces des trains de bois.

ROUSTER..... Rou-st-er, *ver.*..... *Sav.* Faire des roustures, des liens pour attacher les pièces de bois l'une à l'autre.

ROUSTURE..... Rou-st-ure, *s. f.*..... *Sav.* Lisure pour tenir une pièce de bois contre une autre.

ROUANNE. Roua-n-e..... *Sav.* Outil de fer pour percer en long une poutre, un tuyau de pompe, etc.

ROUANNER..... Roua-n-er, *ver.*..... *Sav.* Marquer un tonneau, une pièce de vin avec la rouanne ; percer avec la rouanne.

ROUANNETTE..... Roua-n-ette, *s. f.*..... *Sav.* Instrument de charpentier propre à marquer les bois.

ROUCOU. Roucou..... *Sav.* Pâte rouge des semences du roucouyer qui sert à peindre en rouge. Arbre qui les donne.

ROUCOUER..... Roucou-er, *ver.*..... *Sav.* Peindre en rouge avec du roucou.

ROUCOUYER..... Roucou-y-er, *s. m.*.... *Sav.* Arbre de la famille des *Iliacées* dont la semence fournit une belle couleur rouge.

ROUCOULER. Roucoul-er..... (ROU-COUL, sons *qui imitent le cri des pigeons.*) Dire des choses tendres. Gémir d'amour.

ROUCOULEMENT..... Roucoul-e-ment, *s. m.*.. Bruit des tourterelles et des pigeons qui roucoulent ; gémissement ; murmure tendre et sourd.

ROUE. *V. Rond.* Rou-e..... (ROU, *rad. de* ROND, ROUTE, *etc.*) Supplice où l'on rompait les os du patient sur la roue.

ROUER..... Rou-er, *ver.*..... Enrouler ; plier en rond, en roue, en cerceau, parlant d'un câble, d'un cordage, etc.

ROUER..... Rou-er, *ver.*..... Punir de la roue ; coucher sur la roue et rompre bras, jambes et reins. Fatiguer ; battre.

ROUÉ..... Rou-é, *adj.*..... Qui a subi le supplice de la roue. Sans principes ni mœurs ; qui se joue de tout ; rusé ; fripon.

ROUERIE..... Rou-er-ie, *s. f.*..... Tour, action, caractère, vie, habitude de roué, d'un homme qui mérite le supplice de la roue.

ROUELLE..... Rou-elle, *s. f.*..... Tranche coupée en rond ; morceau de viande d'ordinaire rond.

ROUAGE..... Rou-age, *s. m.*..... L'ensemble des roues, des engrenages d'une machine ; roue. Tout ce qui fait marcher, mouvoir.

ROUET..... Rou-et, *s. m.*..... Machine à roue pour filer. Plate-forme en rond. Petite roue servant de chien aux vieux fusils.

ENROUER. *V. Rauque.* En-rou-er, *ver.*..... Rendre la voix rauque, dure, comme le cri de la toue ; prendre, avoir la voix forte, casée.

ENROUÉ..... En-rou-é, *adj.*..... Qui a la voix rauque, dure ; qui est atteint d'enrouement.

ENROUEMENT..... En-rou-e-ment, *s. m.*.. Maladie qui rend la voix plus rauque, plus rude, moins nette, moins libre que d'ordinaire.

DÉSENROUER..... Dé-s-en-rou-er, *ver.*... Guérir, faire cesser l'enrouement ; rendre à la voix sa douceur, son velouté, sa souplesse.

BROUETTE..... B(*bis*)-rou-et-te, *s. f.*.. Petit coffre autrefois à deux roues, aujourd'hui à une seule pour transporter les fardeaux.

BROUETTER..... B-rou-et-t-er, *ver.*.... Transporter les fardeaux dans une brouette. Porter dans une chaise à deux roues et à bras.

BROUETTEUR..... B-rou-et-t-eur, *s. m.*.... Qui traîne les personnes en brouette ; qui traîne les chaises à deux roues. Voiturier de place.

BROUETTIER..... B-rou-et-t-ier, *s. m.*.... Qui transporte la terre, la pierre et d'autres fardeaux dans une brouette.

CABROUET..... Ca-b-rou-et, *s. m.*..... *Inus.* (CABAS et ROUE.) Petite charrette, cabas pour transporter au moulin les cannes coupées.

BOUTE-ROUE..... Bou-t-e-rou-e, *s. m.*.... *Inus.* Borne debout au coin des maisons ou des portes pour en préserver les angles des roues.

ROTULE..... Ro-t-ul-e, *s. f.*..... *Sav.* Os rond en avant du genou à l'articulation du *fémur* et de l'os de la jambe.

ROTATEUR..... Ro-t-at-eur, *adj.*..... Qui fait tourner sur un axe ; qui sert à faire tourner comme sur un axe, parlant d'un muscle.

ROTATION..... Ro-t-at-ion, *s. f.*..... Mouvement en rond d'un corps, d'une chose qui tourne sur elle-même.

ROTACE..... Ro-t-ac-é, *adj.*..... *Sav.* Etalé en rond sur un même plan et sans tube. (Bot.)

ROTONDE..... Ro-t-ond-e, *s. f.*..... Edifice en cercle, de figure ronde dedans ou dehors, terminé en coupole. Derrière de diligence.

ROTONDITÉ..... Ro-t-ond-it-é, *s. f.*.... Qualité de ce qui est rond ; rondeur en tous sens. Embonpoint, graisse ; grosseur.

ROS, ROT. *V. Roseau.* Ro-s, *s. m.*..... *Sav.* Peigne de bois et de roseau qui reçoit entre ses dents les fils de la chaîne du métier.

ROTIER..... Ro-t-ier, *s. m.*..... *Sav.* Qui fait et vend des rots ou peignes dont se servent les ouvriers qui usent de navette.

ROSETIER..... Ro-s-et-ier, *s. m.*..... *Sav.* Ouvrier qui fait des rots ou peignes.

ROSTELIN..... Ro-st-el-in, *s. m.*..... *Sav.* Grosse bobine percée qui sert à dévider la grosse soie pour la lisière des étoffes.

ROBINET..... Ro-bin-et, *s. m.*..... Pièce, roue qu'on tourne dans un tuyau pour lâcher l'eau d'une fontaine. Clef de cannelle.

RODET..... Ro-d-et, *s. m.*..... *Sav.* Roue horizontale d'un moulin à eau qui reçoit le courant.

ROCHET..... Ro-ch-et, *s. m.*..... *Sav.* Roue à dents recourbées. Roue à crans, à crémaillère des horlogers. Grosse bobine.

ROQUET..... Ro-qu-et, *s. m.*..... *Sav.* Petite bobine tournante.

ROQUETTE..... Ro-qu-et-te, *s. f.*..... Rochet ou bobine du fabricant de soie ou du tireur d'or.

ROQUETIN..... Ro-qu-et-in, *s. m.*..... *Sav.* Petite bobine de bois creusée dans le milieu pour retenir le fil qu'on dévide.

ROCAMBEAU..... Ro-camb-eau, *s. m.*..... *Sav.* Aoneau qui sert à faire mouvoir la voile du navire sur le mât.

ROUGE. Rou-g-e..... (ROU, *rad. de* ROUX, ROSE, RUBAN, *etc.*) Oiseau de rivière, sorte de canard à pieds rouges.

ROUGE..... Rou-g-e, *adj.*..... De couleur rouge ; coloré, teint en rouge. Honteux ; pudique ; timide.

ROUGIR..... Rou-g-ir, *ver.*..... Rendre, devenir rouge ; peindre, teindre en rouge ; tirer en rouge. Avoir honte ; être confus.

ROUGI..... Rou-g-i, *adj.*..... Qu'on fait devenir rouge, print en rouge ; mis en rouge. Trempé de vin, parlant de l'eau.

Digitized by Google

ROUIR, *ver*..... Faire tremper le chanvre et le lin dans l'eau pour isoler les filets, en dissolvant la glu qui les colle.
ROULER, *ver*.... Faire avancer une chose en la faisant tourner avec bruit sur elle-même. Tourner; plier en rond.

ROUGEUR..... Rou-g-eur, *s. f.*..... Couleur rouge. Tache rouge sur la peau. Qualité, état de ce qui est rouge. Pudeur; confusion.
ROUGISSURE..... Rou-g-iss-ure, *s. f.*..... Couleur de cuivre rouge. Vases de cuivre qui ne sont pas d'un beau rouge. (Chaudronnerie.)
ROUGÂTRE..... Rou-g-e-âtre, *adj*..... Tirant sur le rouge; tenant du rouge; un peu rouge.
ROUGRÂTRE..... Rou-g-e-âtre, *s. m*..... Poisson, espèce de *Cyprin*. Champignon *Agaric* de couleur rougeâtre.
ROUGEAUD..... Rou-g-e-aud, *adj*..... Haut en couleur; qui a le visage rouge; rubicond, vermeil.
ROUGEOLE..... Rou-g-e-ole, *s. f.*..... Maladie manifestée par une éruption de boutons ou taches rouges avec fièvre. Coquille.
ROUGEOLE..... Rou-g-e-ole, *s. f.*..... Champignon *Agarie* à chapeau rougeâtre ou roux. Plante dite *Mélampyre des champs*.
ROUGET..... Rou-g-et, *s. m.*..... SURMULET. Petit poisson rouge, à barbe, du genre *Mulet*. Poisson à tête cuirassée.
ROUGEON..... Rou-g-e-on, *s. m*..... Poisson, espèce de *Spare*.
ROUGEOTTE..... Rou-g-e-otte, *s. f*..... Ver marin qui sert de nourriture aux morues.
ROUGETTE..... Rou-g-ette, *s. f*..... Sorte de chauve-souris rougeâtre très-grosse; *Mammifère* classé parmi les singes
DÉROUGIR..... Dé-rou-g-ir, *ver*..... Décolorer ce qui est rouge; ôter la couleur rouge; devenir moins rouge.
ROUGE-AILE..... Rou-g-e-aile, *s. f*..... Nom vulgaire de la *Grive-mauvis*.
ROUGE-BORD..... Rou-g-e-bord, *s. m*..... Verre de vin plein jusqu'au bord; rasade.
ROUGE-BOURSE..... Rou-g-e-bourse, *s. m*..... Rouge-gorge.
ROUGE D'ANDRINOPLE. Rou-ge-d'Andrinople, *s. m.* Rouge végétal que les Grecs tirent des plantes pour teindre les *étoffes*.
ROUGE D'ANGLETERRE. Rou-ge-d'Angleterre, *s. m.* COLCOTHAR. Oxyde rouge de fer, rouille artificielle pour polir ou teindre.
ROUGE D'INDE..... Rou-ge-d'-Inde, *s. m*.. ROUGE D'ESPAGNE. Oxyde de fer argileux et un peu rouge.
ROUGE DE MONTAGNE. Rou-g-e-de-mont-agne, *s. m.* Ocre rouge mêlée d'argile et de calcaire.
ROUGE DE PORTUGAL. Rou-ge-de-Portugal, *s. m.* Rouge végétal utile pour la teinture.
ROUGE DE PRUSSE... Rou-g-e-de-Prusse, *s. m.* Rouille, oxyde rouge de fer produit par la calcination de l'ocre jaune.
ROUGE-GORGE..... Rou-g-e-gur-g-e, *s. m.* Petit oiseau à bec fin, du genre fauvette, qui a le plumage gris avec la gorge rouge.
ROUGE-HERBE..... Rou-g-e-herb-e, *s. f*.... Sarrasin, blé noir, dont les rameaux ou les tiges sont rougeâtres.
ROUGE INDIEN..... Rou-g-e-ind-ien, *s. m*... Variété de rouille de fer combinée avec la terre et qui sert pour la peinture.
ROUGE-QUEUE..... Rou-g-e-queu-e, *s. m*.. Oiseau à bec fin qui a la queue rouge. Nom de plusieurs sortes d'oiseaux de divers pays.
ROUGE-BARBET..... Rou-g-e barb-et, *s. m*.. Poisson appelé aussi *Grondeau* ou *Grondin*.
BOIS ROUGE..... Bois-rou-g-e, *s. m*..... BOIS DE SANG. Arbre dont le bois est rouge.
PASSE-POMME-ROUGE.. Passe-pomme-rou-g-e, *s. f.* Petite pomme hâtive, comprimée et d'un beau rouge.
TÊTE-ROUGE..... Tê-te-rou-g-e, *s. f*..... Espèce de figuier.
RUBIS..... Ru-b-is, *s. m*..... Pierre précieuse, transparente et rouge. Bouton, élevure rouge.
RUBIFIER..... Ru-b-i-fi-er, *v. t.*..... *Sav.* Métal préparé à certain degré où il devient rouge comme le rubis.
RUBICAN..... Ru-b-i-can, *adj*..... *Sav.* Dont la robe et les flancs sont semés de poils blancs. (Cheval noir, bai ou alezan.)
RUBICOND..... Ru-b-i-con-d, *adj*..... Couleur rouge des gens de brillante santé; teint coloré, éclatant.
RUBIACÉES..... Ru-b-i-ac-ées, *s. f*.... *Sav.* ÉTOILÉES. Famille de plantes qui donnent une couleur rouge.
RUBÉOLE..... Ru-bé-ol-e, *s. f*..... *Sav.* Plante qui, pour le port, ressemble en petit à la garance.
RUBICELLE, RUBACELLE Ru-b-ic-ell-e, *s. f*.... *Sav.* Pierre gemme infusible, rouge, orangée ou jaunâtre, aussi nommée *Spinelle* en savant.
RUBELLITE..... Ru-b-ell-ite, *s. f*..... *Sav.* TOURMALINE ROUGE DE SIBÉRIE. Sorte de pierre cristallisée qui s'électrise à la chaleur.
RUBACE, RUBACELLE.. Ru-b-ace, *s. f*..... *Sav.* Sorte de rubis de couleur jaunâtre. Imitation de rubis artificiel rouge avec la pierre.
RUBEFIER..... Ru-b-é-fi-er, *ver*..... *Sav.* Rendre rouge; enflammer jusqu'à faire devenir rouge par l'application des rubéfiants.
RUBÉFIANT..... Ru-bé-fi-ant, *s. m*.... *Sav.* Médicament qu'on applique sur la peau et qui provoque la rougeur, l'inflammation.
RUBÉFACTION..... Ru-bé-fa-ct-ion, *s. f*.. *Sav.* Inflammation, rougeur de la peau déterminée par l'application des remèdes irritants
ROUIR. Rou-ir..... (ROU, *rad. probable de* RU, RUISSEAU, ROSÉE, EAU, *etc. Mettre à la rouée*. C-G.)
ROUI..... Rou-i, *s. m*..... Action de rouir; opération pour rouir; résultat de ce qui est roui.
ROUISSAGE..... Rou-is-sage, *s. m*..... Action, opération, travail pour faire rouir le lin ou le chanvre, pour l'arroser et le mouiller.
ROUTOIR..... Rou-t-oir, *s. m*..... ROUTOIR. Lieu propre à faire rouir le chanvre ou le lin.
BRÛLER *V. Brûler*..... Br-ou-ir, *ver*..... *Sav.* Endolorir, sécher, brûler fleurs et bourgeons, par l'alternative du soleil et de la gelée.
BROUISSURE..... Br-ou-iss-ure, *s. f*..... *Sav.* Dommage que causent la gelée et le soleil frappant tour à tour les bourgeons, les fleurs, etc.
ÉBROUER *V. Brûler*... É-b-rou-er, *ver*..... *Sav.* Laver, passer à l'eau les étoffes, les toiles.

ROULER. Roul-er..... (ROU, *roue*; LER, *rad. d'*ALLER.) Agiter, balancer de côté et d'autre. Errer; vivre. Remplacer
ROULANT..... Roul-ant, *adj*..... Qui roule aisément; qui est en activité; qui se presse; qui va bien; qui va sans cesse.
ROULETTE..... Roul-ette, *s. f*..... Petite roue, boule mobile qui sert à faire marcher, rouler un meuble, etc. Chaise à deux roues.
ROULETTE..... Roul-ette, *s. f*..... Outil de pâtissier ou de relieur pour tracer les filets. Jeu où la boule roule dans un cercle.
ROULETTE..... Roul-ette, *s. f*..... Plante vivace et odorante, famille des *Labiées*; *Clinopode* en langage savant.
ROULEUR..... Roul-eur, *s. m*..... Charançon de la vigne. Qui transporte des terres à la brouette. Navire qui roule beaucoup.
ROULIER..... Roul-ier, *s. m*..... Voiturier qui transporte par terre des marchandises sur chariots, fourgons, etc.
ROULIS..... Roul-is, *s. m*..... Balancement, agitation d'un navire qui penche tantôt d'un côté, tantôt de l'autre.
ROULAGE..... Roul-age, *s. m*..... Transport de marchandises sur des voitures; commerce de transport. Facilité de rouler.
ROULADE..... Roul-ade, *s. f*..... Action de rouler en bas. Série d'inflexions ou passage de notes rapides sur la même syllabe.
ROULEMENT..... Roul-e-ment, *s. m*.... Mouvement de ce qui roule; bruit semblable à celui d'un corps qui roule Batterie de tambour.
ROULEMENT..... Roul-e-ment, *s. m*.... Tons divers poussés d'une haleine en haut ou en bas (mus.). Remplacement successif.
ROULET..... Roul-et, *s. m*..... Grand fuseau de bois dur dont les chapeliers se servent pour rouler les chapeaux.
ROULOIR..... Roul-oir, *s. m*..... Outil propre à rouler sur une table les bougies et les cierges; ce qui sert à rouler.
ROULON..... Roul-on, *s. m*..... Echelon, barreau de bois qui traverse une échelle, un râtelier, les limons, etc.
ROULEAU..... Roul-eau, *s. m*..... Paquet roulé. Grand et gros bâton rond. Pièce de bois, de pierre, etc., longue et arrondie.
ROULEAU..... Roul-eau, *s. m*..... Sorte de coquilles enroulées; *Volutes*. Genre de reptiles à queue très-courte.
DÉROULER..... Dé-roul-er, *ver*..... Étendre et mettre de long ce qui était roulé; déplier; déployer; étaler.
DÉROULEMENT..... Dé-roul-e-ment, *s. m*.. Action de dérouler, de détortiller, de dévider; développement.
ENROULER..... En-roul-er, *ver*..... Rouler, entortiller plusieurs fois autour; rouler à plusieurs tours sur soi-même.

Digitized by Google

ROUPIE, *s. f.*..... Humeur, goutte d'eau ou de morve qui coule du cerveau et pend au nez.
ROUTE, *s. f.*..... Allee, chemin, cours; voie pratiquée pour aller d'un lieu à l'autre. Direction. Espace parcouru.
ROUX, *adj.*..... Qui est entre jaune et rouge; jaunâtre.—*S. m.* Couleur entre le jaune et le rouge. Sorte de sauce.
RUBAN, *s. m.*.... Bandelette mince, plate, peu large, en tissu de fil ou de soie; ornement en forme de ruban.

ENROULEMENT..... En-roul-e-ment, *s. m.*.. Action de rouler, de s'enrouler; ce qui est tourné en spirale, en tire-bourre.
ROULEUSE..... Roul-euse, *s. f.*..... Insecte dont la chenille s'enroule dans une feuille pour se transformer.
ROULÉE..... Roul-ée, *s. f.*..... Rossée, volée de coups; violence qui consiste à terrasser, à rouler à terre. Nappe de filets.
ROULURE..... Roul-ure, *s. f.*..... *Sav.* Maladie d'un arbre qui forme des bourrelets, des rouleaux autour de sa blessure.
RÔLE..... Rôl-e, *s. m.*..... Rouleau de tabac; pelote autour de laquelle s'enroule le boudin de tabac.
RÔLEUR..... Rôl-eur, *s. m.*..... Qui roule les boudins de tabac autour des rôles.

ROUPIE. Roup-ie..... Monnaie des Indes qui vaut environ deux francs quarante-sept centimes.
ROUPIEUX..... Roup-i-eux, *adj.*..... Qui a habituellement la goutte, la roupie pendante au nez.
ROUPILLE..... Roup-ill-e, *s. f.*..... Gouttelette de morve ou d'humeur qui pend au nez (langue parlée dans l'est.)
ROUPILLER. *V. Ronfler.* Roup-ill-er, *ver*..... Sommeiller à demi. S'arracher avec les doigts les roupies du nez (langue parlée dans l'est)
ROUPILLEUR..... Roup-ill-eur, *s. m.*.... Qui sommeille à tout moment. Qui traine partout sa roupie; qui en a toujours une.

ROUTE. Rout-e..... (Rou, *voie*; te, *rad. d'*acte.) Grande allée percée dans un bois. Marche; conduite; trace
À VAU DE ROUTE..... À-vau-de-rout-e, *adv.*. Précipitamment et en déroute; à la débandade; pêle-mêle; confusément; sans route fixe.
ROUTIER..... Rout-ier, *adj.*..... Qui sait les routes, les chemins. Expérimenté, avisé, connaisseur, rompu, entendu; rusé.
ROUTIER..... Rout-ier, *s. m.*..... Livre, carte qui indique chemins, routes de mer, caps, mouillages; hôtelleries, etc.
ROUTINE..... Rout-in-e, *s. f.*..... Habileté, adresse, science que donne l'exercice, la pratique répétée; expérience; habitude.
ROUTINER, ROUTER... Rout-in-er, *ver*..... Dresser, faire à; faire apprendre par l'exercice répété, par l'habitude de faire la même chose.
ROUTINIER..... Rout-in-ier, *s. m.*..... Qui fait toujours la même chose de la même manière; qu'on fait par routine; par habitude
DÉROUTE. *V. Rompre.* Dé-rout-e, *s. f.*..... Fuite de troupes défaites et épouvantées. Désordre, pêle-mêle; ruine, désastre; déconfiture.
DÉROUTER..... Dé-rout-er, *ver*..... Détourner de sa route, dévier; déconcerter les vues; désorienter; égarer; rompre les mesures
DÉROUTÉ..... Dé-rout-é, *adj.*..... Dévoyé; qui a perdu son chemin; écarté, égaré; hors de gamme; mis en défaut; démonté.

ROUX. Rou-x..... (Rou, *rad. probable de* rouge, rose, rossignol, rôt, ruban, rubrique, *etc.*)
ROUSSIR..... Rou-s-ir, *ver*..... Rendre, faire devenir roux; devenir roux; prendre la couleur rousse. Brûler avec forte odeur
ROUSSI..... Rou-s-i, *s. m.*..... Cuir de Russie teint en rouge ou brun qui a une odeur forte. Odeur de cuir ou laine brûlée
ROUSSARD..... Rou-s-s-ard, *s. m.*..... Banc de grès roussâtre qui accompagne la formation crayeuse.
ROUSSAILE..... Rou-s-s-aile, *s. m.*..... Endroit préparé pour faire roussir, pour saurer le hareng.
ROUSSAILLE..... Rou-s-s-aille, *s. f.*..... Petit poisson, poissonnaille dont on se sert seulement pour amorcer.
ROUSSARDE..... Rou-s-s-arde, *s. f.*..... Poisson, nom qu'on donne au *Cyprin nilotique* en langage savant.
ROUSSÂTRE..... Rou-s-s-âtre, *adj.*..... Tirant sur le rous; approchant du brun.— *S. f.* Espèce de tortue.
ROUSSEAU..... Rou-s-s-eau, *s. m.*..... Personne qui a les cheveux roux. Nom commun du rouge-queue ou du motteux.
ROUSSEAU..... Rou-s-s-eau, *s. m.*..... Grande espèce de crabe. Arbrisseau grimpant, à rameaux épais, famille des *Campanulac é*
ROUSSET..... Rou-s-s-et, *adj.*..... Animal gros comme un chat qui porte une poche au ventre et une queue courte; *Didelphe*
ROUSSETTE..... Rou-s-s-et-te, *s. f.*..... Animal *Mammifere carnassier* nocturne, rougeâtre, avec des ailes comme les chauves-souris.
ROUSSETTE..... Rou-s-s-et-te, *s. f.*..... Sorte de chien de mer dont la peau sert aux gainiers. Oiseau à plumage roux, fauvette des bois
ROUSSEUR..... Rou-s-s-eur, *s. f.*..... Qualité, état de ce qui est roux; petite tache rousse sur la peau, surtout au visage.
ROUSSETTE D'ANJOU.. Rou-s-s-ette-d'-Anjou, *s. f.* Variété de poire connue encore sous le nom de *Beze de cassoi.*
ROUSSELET..... Rou-s-s-el-et, *s. m.*..... Petite poire d'été qui a la peau roussâtre, un goût sucre et un parfum agréable.
ROUSSELINE..... Rou-s-s-el-ine, *s. f.*.... Variété de poire.
ROUSSELET MARRON.. Rou-s-s-el-et-marron, *s. m.* Champignon *Agaric* qui a un chapeau dont la peau est douce et roussâtre.
ROUSSELET NOIR..... Rou-s-sel-et-noir, *s. m.*. Champignon *Agaric* à chapeau roussâtre avec des lamelles noires.
ROUILLE..... Rou-ill-e, *s. f.*..... Oxyde de métal; crasse rouge qui ronge le fer exposé à l'air ou à l humidité. Tache, dégradation
ROUILLER..... Rou-ill-er, *ver*..... Produire la rouille, la faire venir; se couvrir de rouille. Altérer; affaiblir; s'abâtardir; s'user
ROUILLÉ..... Rou-ill-é, *adj.*..... Devenu inhabile faute de pratique; pesant. Gâté. Chargé de rouille. Malade de rouille (arbre)
ROUILLEUX..... Rou-ill-eux, *adj.*..... *Sav.* Qui est couleur de rouille; qui ressemble à la rouille, parlant des plantes.
ROUILLURE..... Rou-ill-ure, *s. f.*..... Effet, resultat, produit de la rouille; ce qui provient de la rouille.
ROUILLARDE..... Rou-ill-arde, *s. f.*..... Vieille arme, vieux sabre, vieux fusil tout rouillé et hors d'usage. (Langue parlée.)
DÉROUILLER..... Dé-rou-ill-er, *ver*..... Perdre, ôter la rouille; décrasser. Façonner, polir. Se remettre au courant; rappreadre.
DÉROUILLÉ..... De-rou-ill-é, *adj.*..... Dont on a enlevé la rouille. Remis en train. Dégourdi, déniaisé; dont on a formé l'esprit, etc.
DÉROUILLEMENT..... De-rou-ill-e-ment, *s. m.* Action de perdre, d'enlever la rouille, de rapprendre ce qu'on a oublié, dégrossissage, etc.
ENROUILLER..... En-rou-ill-er, *ver*..... Engendrer, occasionner la rouille; couvrir de rouille. Abâtardir; dégrader, user. Appesantir
ROUAN..... Rou-an, *adj.*..... *Peu us.* Tirant sur le rous; dont le poil est mêlé de blanc, de gris et de bai doré. (Cheval)
ROUVIEUX..... Rou-vieux, *s. m.*..... Sorte de gale qui fait tomber le poil des cheveux, cils, etc. — *Adj.* Qui en est malade
ROUX..... Rou-x, *s. m.*..... Sorte de rat ou mulet; *Campagnol doré.*
ROUX DE VINCENNES.. Rou-x-de-Vincennes, *s. m.* Champignon *Agaric* à chapeau roux qui croît en automne dans le bois de Vincennes.
ROUX GLAIREUX..... Rou-x-gl-ai-r-eux, *s. m.* Champignon *Agaric* à surface glaireuse, de couleur rousse ou fauve.
ROUX PLAT EN TOIT.. Rou-x-plat-en-toit, *s. m.* Champignon *Bolet*, de la famille des *Agarics amadou*, fauve, qui pousse en demi-cercle.
COLLET ROUX..... Col-l-et-rou-x, *s. m.*.... Champignon *Agaric*, roux, dont le pied porte un collet.
TÊTE ROUSSE..... Tê-t-e-rou-s-se, *s. f.*.... Champignon *Agaric* de couleur rousse.

RUBAN. Ru-b-an..... (Ru, *rad. de* roux, rouge, rose, *etc.*; ban, *rad. de* bande, pan, *morceau d'étoffe.* C-G.)
RUBAN..... Ru-b-an, *s. m.*..... Ver intestin appelé *Ténia* en savant. Coquille à couleurs étendues en bandes colorées.
RUBAN DE NASSAU.... Ru-b-an-de-Nassau, *s. m.* Coquille du genre *Sabot.* Coquille du genre *Bulime.*
RUBANER..... Ru-b-an-er, *ver*..... *Sav.* Mettre des rubans; garnir une maille de rubans. Partager la cire en petites bandelettes
RUBANÉ..... Ru-b-an-é, *adj.*..... Marqué de bandes allongées et de diverses couleurs qui forment comme autant de rubans
RUBANÉE..... Ru-b-an-ée, *s. f.*..... Sorte de couleuvre.
RUBANERIE..... Ru-b-an-er-ie, *s. f.*..... Manufacture, commerce, travail, métier, magasin du fabricant, du marchand de rubans

Digitized by Google

RUBRIQUE, *s. f.*. Terre rouge; craie, crayon rouge. Titre, intitulé des livres, note qu'on écrivait autrefois en rouge.

RUCHE, *s. f.*..... Sorte de panier, de cloche en osier, en paille, jonc, verre, etc., où on loge les mouches à miel.

RUDE, *adj.*..... Âpre au toucher, au goût; inégal, raboteux, plein d'aspérités invisibles; difficile. Fatigant, pénible.

RUDENTER, *ver.* Tailler, sculpter le long du creux des cannelures, des colonnes, des bâtons, cordes, etc.

RUDIMENT, *s. m.* Elément, principe, première notion. Ébauche grossière; livre élémentaire.

RUE, *s. f.*..... Chemin, voie publique bordée de maisons ou de murs.

RUER, *ver*..... Darder, décocher, jeter, lancer avec impétuosité. Se précipiter; fondre sur.

RUGIR, *ver*..... Crier, donner de la voix, parlant du lion, de la panthère, etc. Crier en furieux; tempêter.

RUGUEUX, *adj.*. Plein d'inégalités, de rides; qui n'est pas lisse; qui offre des aspérités, des parties mal unies.

RUINE, *s. f.*..... Dépérissement, destruction; renversement; défaite; chute. Perte de fortune, de crédit, d'honneur.

RUISSEAU, *s. m.* Petit courant d'eau; filet d'eau courante; petit canal de ce courant; canal des eaux dans les rues.

RUMEUR, *s. f.*... Bruit sourd et général; cris séditieux, tumultueux et confus d'un peuple mécontent; alarme.

RUMINER, *ver*... Remâcher; faire revenir du premier ventricule le fourrage déjà mâché pour le remâcher. (Animaux.)

RUNIQUE, *adj.*.. Qui concerne les caractères, la langue, la poésie, les monuments des anciens peuples du Nord.

RUBANIER..... Ru-b-an-ier, *s. m*..... Fabricant, marchand de rubans; celui qui fait des rubens.

RUBANIER..... Ru-b-an-ier, *s. m*..... Genre de plantes *Aquatiques*, à racines rampantes, de la famille des *Typhoïdes* en savant.

RUBANTÉ..... Ru-b-an-té, *adj*..... *Sav.* Garni, orné, décoré de rubens.

RUBRIQUE. Ru-b-r-ique. ..... (Ru, *rad. de* ROUGE, ROUX, ROSE, RUBAN.) Adage, règle soulignée en rouge. Tour, ruse, finesse.

RUBRICAIRE..... Ru-b-r-ic-aire, *adj*.... *Sav.* Qui sait bien les rubriques de brévetaire. Rusé, roué, edroit, plein d'expédients.

RUCHE. Ruch-e. ..... Habitation, nichée d'abeilles; cire, miel. Garniture de bonnet, de fichu. Carcasse de navire.

RUCHÉE..... Ruch-ée, *s. f*..... La pleine ruche; tout ce que contient ou peut contenir une ruche. (Rencontré dans BEAUZÉE.)

RUCHER..... Ruch-er, *s. m*..... *Sav.* Endroit, canton des ruches; quartier, place, ensemble des ruches; toutes les ruches

RUDE. *V. Rudiment.* Rud-e. ..... (Ru, *rad. de* RÉGIR, *etc.* REICH. Celte.) Choquant, fâcheux. Rigoureux, cruel. Sévère, austère.

RUDE. ..... Rud-e, *s. f*..... Espèce de couleuvre.

RUDEMENT..... Rud-e-ment, *adv*..... D'une manière rude, froide; avec austérité, impétuosité, violence. Sans relâche; ardemment.

RUDESSE..... Rud-esse, *s. f*..... Ce qui est rude; qualité, état, caractère de ce qui est rude. Apreté; dureté, roideur; rigueur.

RUDOYER..... Rud-oy-er, *ver*..... Traiter durement, rudement; maltraiter en paroles ou par des voies de fait; malmener.

RUDANISE..... Rud-an-ser, *s. m*..... *Sav.* Qui est dur ou parles; qui est dur dans sa conversation; qui rudoie.

ABRUDIR..... A-r-rud-ir, *ver*..... *Sav.* Rendre, devenir rude, incivil, barbare; rendre dur.

RUDENTER. Rudent-er. ..... *Sav.* Remplir les cannelures du bas d'une colonne par des ornements en forme de câble, etc

RUDENTÉ..... Rudent-é, *adj*..... *Sav.* Dont les cannelures sont remplies d'ornements sculptés (pilastres, colonnes).

RUDENTURE..... Rudent-ure, *s. f*..... *Sav.* Ornement en forme de tigette, bâton, corde, etc., qui garnit le creux des cannelures.

RUDIMENT. *Rude.* Rud-i-ment. ..... Premier linéament d'un organe; germe; commencement; organe réduit.

RUDIMENTAIRE..... Rud-i-ment-aire, *adj*.. *Sav.* Qui est en germe, à l'état de rudiment, de commencement. Brut.

ÉRUDIT..... É-rud-it, *adj*..... Savant en littérature; plein d'instruction, de connaissances; versé dans les langues.

ÉRUDITION..... É-rud-it-ion, *s. f*..... Vastes connaissances, grand savoir en littérature, en langues. Recherches savantes, curieuses.

INÉRUDIT..... In-é-rud-it, *adj*..... *Sav.* Sans érudition; ignorant; sans culture, sans connaissances, sans études littéraires.

RUE. ..... Ru-e. ..... (Ru, *rad. de* RU, RUISSEAU, RIVE, *etc.* Étym.)

RUE. ..... Ru-ée, *s. f*..... Amas de paille, de chaume, de bruyère qu'on fait pourrir le long d'une rue ou d'un chemin

RUELLE..... Ru-el-l-e, *s. f*..... Petite rue étroite. Espace entre le mur et le lit; pourtour du lit où les dames recevaient.

RUELLER..... Ru-el-l-er, *ver*..... Faire un petit chemin, un sentier entre deux ceps de vignes.

RUELLÉE..... Ru-el-l-ée, *s. f*..... Treachée qu'on reconvre d'un filet de plâtre sur les toits.

CLOU DE RUE..... Clou-de-ru-e, *s. m*.... Chicot, clou, morceau qui se plante et pénètre dans la corne des chevaux, bœufs, etc.

RUER. *V. Ruine.* Ru-er. ..... Lancer des coups de pied, parlant d'un cheval, mulet, âne, etc.; éloucer les pieds de derrière.

RUEUR..... Ru-eur, *s. m*..... Qui a l'habitude de ruer; qui a le défaut de ruer.

RUADE..... Ru-ade, *s. f*..... Coup de pied de cheval, d'âne, etc.; élancement en arrière des pieds de derrière. Brutalité.

RUGIR. *V. Rauque.* Ru-g-ir. ..... (Ru, *imite-son du cri du lion.*) Pousser des cris de fureur comme un lion lorsqu'il rugit.

RUGISSANT..... Ru-g-iss-ant, *adj*..... Qui rugit; qui pousse de longs cris.

RUGISSEMENT..... Ru-g-iss-e-ment, *s. m*.. Cri du lion, de la panthère, du tigre et de quelques autres animaux féroces. Cri de fureur

RUGUEUX. Ru-g-u-eux. ..... *Sav.* (Ru, *rad. de* RONCE, RUDE, *etc.*)

RUGOSITÉ..... Ru-g-os-it-é, *s. f*..... *Sav.* Inégalité; chose qui n'est pas unie; petite aspérité; petite ride raboteuse.

RUINE. Ru-in-e. ..... (Ru, *imite-son, rad. de* RUER, ROULER. CROULER, *etc.*) Décadence; débris, restes, décombres.

RUINER..... Ru-in-er, *ver*..... Abattre, démolir, détruire; éteindre, anéantir. Ravager, désoler, délabrer. Perdre; saper.

RUINÉ..... Ru-in-é, *adj*..... Culbuté, renversé, délabré; mis à bas; sapé, renversé. Désolé; pillé; ravagé; perdu; dévasté.

RUINEUX..... Ru-in-eux, *adj*..... Qui menace ruine; en décadence; dispendieux, pernicieux; désastreux; nuisible; funeste.

IRRUINABLE..... In-ru-in-able, *adj*..... *Sav.* Qui ne peut être ruiné.

RUISSEAU. Ru-iss-eau. ..... (Ru, *rad. de* RIVIÈRE, RIVE, RIGOLE, ROSÉE, ROUIR, ROSE, *etc.*) Ce qui coule sans cesse.

RU..... Ru, *s. m*..... *Inus.* Canal dérivé d'un petit ruisseau, d'une saignée de rivière; rigole.

RUISSELER..... Ru-iss-el-er, *ver*..... Couler comme un ruisseau; s'écouler; se répandre en abondance.

RUISSELANT..... Ru-iss-el-ant, *adj*..... Qui ruisselle; qui coule en ruisseau, comme un ruisseau; qui sort en abondance.

RUELLER..... Ru-el-l-é-e, *s. f*..... *Sav.* Tranchée qu'on recouvre d'un filet de plâtre quand un toit aboutit à un mur.

RUILLÉE..... Ru-il-l-é-e, *s. f*..... *Sav.* Bordure de mortier qui lie une rangée de tuiles avec les murs ou joudes des lucarnes.

RUMINER. Rum-in-er. ..... (Rum, *imite-son*; EN, *rad. d'*AGIR.) Penser, repenser; tourner, retourner en son esprit.

RUMEN..... Rum-en, *s. m*..... *Sav.* Panse, premier estomac des animaux ruminants; double, seconde poche de cet estomac.

RUMINÉ..... Rum-in-é, *adj*..... *Sav.* Réfléchi; pesé; ressassé; digéré. Oblongue, divisée par des incisions latérales (feuille).

RUMINANT..... Rum-in-ant, *adj*..... *Sav.* Qui rumine; qui a la faculté de rappeler, de remâcher la nourriture; organisé pour cela

RUMINANT..... Rum-in-ant, *s. m*..... *Sav.* Ordre de *Mammifères* dont l'estomac a quatre poches et rappelle les aliments avalés.

RUMINATION..... Rum-in-at-ion, *s. f*.... *Sav.* Action de ruminer, de remâcher une seconde fois la nourriture déjà avalée.

Digitized by Google

RUSE, *s. f.* .... Finesse, artifice, intrigue, moyen pour tromper. Dextérité ; habileté, subtilité pour arriver à ses fins.
RUSTRE, *adj.* .... Rustique, grossier ; impoli ; incivil ; mal appris. Champêtre, campagnard. Desert, sauvage, brut.
RUT, *s. m.* .... (Rc, *rad. de* RUER. Ety.) Chaleur, ardeur amoureuse, temps d'amour des cerfs et autres bêtes fauves.

S

SABBAT, *s. m.* .. Dernier jour de la semaine chez les Juifs. Prétendue assemblée des sorciers honorant le diable.
SABLE, *s. m.* .... Gravier en poudre, en petits grains ; poussière, terre fine, sèche, sans consistance, mêlée de graviers.
SABOT, *s. m.* .... Chaussure, soulier de bois. Corne du pied des chevaux, mulets, etc. Pied de cuivre des meubles.
SABRE, *s. m.* .... Cimeterre, coutelas très-allongé et recourbé, qui n'est tranchant que d'un côté seulement.
SAC, *s. m.* ..... Pillage général, destruction ; dévastation, ravage, désolation ; mise à feu et à sang.

RUSE.
RUSE..... Ru-s-e..... Détour, manége, piége pour donner le change ; supercherie, fourberie, tour.
RUSÉ..... Rus-é, *adj.*..... Roué, fin, adroit, plein de ruses ; madré ; souple ; subtil, artificieux ; qui annonce la ruse.
RUSER..... Rus-er, *ver.*..... Agir, user de finesse ; se servir de ruses ; donner le change ; subtiliser, tromper.
CONTRE-RUSE..... Contre-rus-e, *s. f.*... Ruse opposée à une autre ; piége, détour ; artifice contre artifice.
RUSTRE.
RUSTAUD..... Rus-t-e, *s. m.*..... (RUS, *campagne, champs.* Lat. Etym.) Paltoquet ; manant ; paysan ; villageois.
RUSTAUD..... Rus-t-aud, *adj.*..... Grossier ; qui tient du paysan ; impoli ; brutal ; balourd ; incivil ; malappris ; manant
RUSTAUDEMENT..... Rus-t-aud-e-m-ent, *adv.* Sav. Brutalement ; en paltoquet ; en paysan ; en sauvage ; brutalement ; grossièrement.
RUSTIQUE..... Ru-st-iqu-e, *adj.*..... Des champs ; champêtre ; qui tient aux champs ; impoli, brut ; inculte, sauvage ; sans art.
RUSTIQUEMENT..... Rus-t-iqu-e-m-ent, *adv.*.. D'une manière grossière, brute, impolie ; grossièrement ; en paysan ; en personne mal élevée
RUSTIQUER..... Ru-st-iqu-er, *ver.*..... Travailler, construire, tailler, décorer à la manière rustique ; donner un air sauvage, brut.
RUSTICITÉ..... Ru-st-ic-it-é, *s. f* .... Sav. Grossièreté, rudesse ; air incivil, brutalité ; malhonnêteté ; impolitesse.
RURAL..... Ru-r-al, *adj.*..... Qui concerne les champs, la campagne, qui y est situé, propre, relatif à la campagne, agreste.

S

SABBAT.
SABBAT..... Sabbat..... Grand bruit avec désordre, tintamarre, tumulte ; cris ennuyeux ; criaillerie.
SABBATINE..... Sabbat-ine, *s. f.*..... Sav. Thèse qu'on soutenait le samedi ; petite thèse après la première année de philosophie.
SABBATIQUE..... Sabbat-iqu-e, *adj.*..... Sav. Qui revenait tous les sept ans chez les juifs ; qui appartient au sabbat.
SABLE.
SABLE..... Sabl-e..... Amas de pierres brisées ; gravier qui s'engendre dans les reins. Poussière à faire des moules
SABLER..... Sabl-er, *ver.*..... Couvrir de sable. Avaler d'un trait ; engloutir. Jeter du sablon sur l'acier qui est dans le feu
SABLÉ..... Sabl-é, *adj.*..... Etendu de sable ; qui a une couche de sable pour filtrer le liquide à travers. (Fontaine, vase.)
SABLEUX..... Sabl-eux, *adj.*..... Qui contient du sable ; mêlé de sable. (Farine sableuse.)
SABLIER..... Sabl-ier, *s. m.*..... Sorte d'horloge de verre qui mesure le temps par le mouvement du sable. Vase plein de sable.
SABLIER..... Sabl-ier, *s. m.*..... Arbre d'Amérique dont le fruit s'emploie en guise de sablier ; *l'et du diable, arbre du diable.*
SABLIÈRE..... Sabl-ière, *s. f.*..... Lieu d'où l'on tire du sable de la terre. Pièce de bois qui porte les solives en charpente.
SABLIF..... Sabl-if, *adj.*..... Sav. Qui pousse dans le sable.—*S. f.* Plante du genre œillet ou *Cariophyllée* en savant.
SABLON..... Sabl-on, *s. m.*..... Sable fin, menu ; poussière de gravier. Coquille du genre *Sabot.*
SABLONNER..... Sabl-on-n-er, *ver.*..... Ecurer, nettoyer avec du sablon ; frotter avec du sablon.
SABLONNEUX..... Sabl-on-n-eux, *adj.*.... Rempli, couvert de sable ; abondant en sable. Où le sable est profond ; où l'on y enfonce.
SABLONNIER..... Sabl-on-n-ier, *s. m.*.... Marchand de sablon.
SABLONNIÈRE..... Sabl-on-n-ière, *s. f.*... Lieu d'où se tire le sablon. Coffre où le fondeur prépare le sable des moules.
ASSABLER, ENSABLER. En-sabl-er, *ver.*..... Faire échouer, s'échouer sur le sable ; engraver dans le sable ; remplir de sable.
ENSABLÉ..... En-sabl-é, *adj.*..... Échoué, engagé, enfoncé dans le sable, engravé, rempli, couvert de sable.
ENSABLEMENT..... En-sabl-e-m-ent, *s. m.*.. ASSABLEMENT. Amas, banc de sable formé par un courant d'eau ou par les vents.
SABURRE..... Sabu-r-re, *s. f.*..... Sav. (Gros sable, gravier). Sucs altérés aux premières voies par une mauvaise digestion. (Med.)
SABURRAL..... Sabu-r-al, *adj.*..... Sav. Qui appartient à la saburre.
SABOULER..... Sabou-l-er, *ver.*..... (*Boulier dans le salde*, C-G.) Tourmenter, tirailler, renverser, houspiller de tous côtés.
SABOT. *V. Botte.* Sabot..... (SAPIN. Etym.) Baignoire en forme de sabot. Plaque de fer pour arrêter une roue. Crincrin.
SABOT..... Sabot, *s. m.*..... Petite pyramide en bois que les enfants font tourner sur sa pointe à coups de fouet, etc.
SABOTER..... Sabot-er, *ver.*..... Jouer au sabot, le faire pirouetter. Marcher lourdement, faire tapage avec les sabots.
SABOTIER..... Sabot-ier, *s. m.*..... Qui fait et vend des sabots. Qui ne porte que des sabots. Animal des coquilles dites *Sabots.*
SABOTIÈRE..... Sabot-ière, *s. f.*..... Danse qu'on exécute avec des sabots.
SABRE.
SABRE..... Sabr-e..... Epée droite et large à dos et à tranchant. Espèce de poisson.
SABRER..... Sabr-er, *ver.*..... Donner des coups de sabre ; frapper, couper, abattre à coups d'épée. Gâter en allant vite
SABRÉ..... Sabr-é, *adj.*..... Frappé, abattu, coupé à coups de sabre. Fait trop vite ; dont on se débarrasse à la hâte.
SABREUR..... Sabr-eur, *s. m.*..... Qui aime à sabrer ; soldat brave mais sans habileté ; qui ne sait que donner des coups de sabre
SABRENAS..... Sabr-en-as, *s. m.*..... Ouvrier qui sabre la besogne ; artisan qui travaille grossièrement, malproprement.
SABRENASSER..... Sabr-en-as-s-er, *ver.*.... SABRENAUDER. Travailler grossièrement ; massacrer un ouvrage ; travailler sans précaution.
SABRENASSÉ..... Sabr-en-as-s-é, *part.*.... SABRENAUDÉ. Fait grossièrement, sans soin, sans habileté ; travaillé gauchement, en maladroit.
SAC.
SAC..... Sac..... (SAC, *rad probable de* SECOUSSE, SACCADE, etc. Etym.)
SACCAGE..... Sac-c-ag-e, *s. m.*..... Bouleversement, confusion ; amas en désordre ; tas confus.
SACCAGER..... Sac-c-ag-er, *ver.*..... Mettre à sac ; livrer au pillage ; bouleverser de fond en comble, ruiner, dévaster.

Digitized by Google

SAC, *s. m.*..... Poche mobile, vase de cuir, d'étoffe, papier, etc., à une seule ouverture. Ce qu'elle contient.
SACRER, *ver*..... Donner un caractère saint; bénir, dédier; vouer à Dieu. Jurer, vomir des imprécations.
SAFRAN, *s. m*.... Plante *bulbeuse* dont la fleur renferme une houppe qu'on fait sécher pour divers usages.

SACCAGEUR..... Sac-c-ag-eur, *s. m*..... Qui met à feu et à sang; qui ravage, désole, pille et détruit tout.
SACCAGEMENT..... Sac-c-ag-e-ment, *r. m*.. *Sac*, pillage; action de mettre à sac; dépouillement, bouleversement général; dégât; ruine
SACMENTER..... Sac-ment-er, *ver*..... *Inus.* Mettre au sac; saccager, massacrer.
RESSAC. *V. Sant*..... Re-s-sac, *s. m*..... Retour violent, vers le large, des vagues qui rebondissent brisées par le choc de la terre, etc.

SAC. Sac..... Somme de mille francs. Certaine quantité de grain, farine, etc. Habit de pénitence; cilice.

SACCATIER..... Sac-c-at-ier, *s. m*..... SACQUATIER. Voiturier qui transporte des sacs de charbon.
SACCULAIRE..... Sac-c-ul-aire, *s. m*..... *Inus.* Escamoteur; celui qui se sert d'un sac pour faire ses tours d'escamotage.
SACCULINE..... Sac-c-ul-ine, *s. f*..... *Sav. Inus. Polypier tubuleux, membraneux ou corné, d'une ample ouverture, etc.*
SACOCHE..... Sac-oche, *s. f*..... Deux bourses, deux sacs de cuir réunis par une courroie. Sac propre à porter l'argent.
SACQUAGE..... Sac-qu-age, *s. m*..... *Inus.* Droit ancien qui se levait sur les sacs de sel, de grains, etc., portés au marché.
SACQUER..... Sac-qu-er, *v. m*..... *Inus.* Officier préposé au chargement, au transport des sacs de sel ou de grains d'un navire.
SAGUETTER..... Sag-u-et-er, *ver*..... *Inus.* Battre avec des sachets pleins de sable; empoisonner en touchant avec des sachets.
SACHEE..... Sach-ée, *s. f*..... Le plein sac; tout ce qu'un sac peut contenir; poignée, mesure de marchandise.
SACHELET..... Sach-el-et, *s. m*..... *Inus.* Tout petit sac; sac extrêmement petit.
SACHER..... Sach-er, *ver*..... *Peu usité.* Mettre en sac; envelopper, enfermer dans un sac; remplir un sac.
SACHET..... Sach-et, *s. m*..... Tout petit sac; bourse, poche, coussin à parfums, à odeurs. Sac à mitraille.
ENSACHER..... En-sach-er, *ver*..... Mettre dans un grand sac; mettre, serrer dans un sac; remplir un sac.
ENSACHEUR..... En-sach-eur, *s. m*..... Ouvrier qui met dans les sacs, qui remplit les sacs.
BESACE..... Be-sac-e, *r. f*..... (BE, DIS, *deux*; SAC.) Sac à deux fonds avec une seule ouverture au milieu pour les deux.
BESACIER..... Be-sac-ier, *s. m*..... Qui porte une besace ou la besace; pauvre diable; mendiant.
BISSAC..... Bis-sac, *r. m*..... Sac formé de deux sacs réunis en un seul avec ouverture commune en long et au milieu.
HAVER-SAC..... Haver-sac, *s. m*..... Sac de peau que le soldat, l'artisan en marche porte sur le dos avec des bretelles.

SACRER. Sa-c-r-er..... (SA, *rad. probable de* SAINT, SAGE, SAIN, SALUT, SANG, SAUVER, *etc*.)
SACRE..... Sa-c-r-e, *s. m*..... Cérémonie du culte pour inaugurer, couronner un roi; inauguration d'évêque. Sorte de faucon.
SACRE..... Sa-c-r-é, *adj*..... Qui tient à la religion; béni; oint; sanctifié; saint; destiné à Dieu. Vénérable; respectable.
SACRAIRE..... Sa-c-r-aire, *s. m*..... *Sav.* Petite chapelle que les anciens Romains consacraient à une divinité particulière.
SACREMENT..... Sa-c-r-e-ment, *r. m*..... Signe visible d'une chose sainte, d'une grâce invisible. Institution religieuse pour sanctifier.
SACRAMENTAIRE..... Sa-c-r-a-ment-aire, *r. m*. *Sav.* Livre qui renferme les cérémonies de l'Église pour l'administration des sacrements.
SACRAMENTAIRE..... Sa-c-r-a-ment-aire, *s. m*. *Sav.* Sectaire qui nie la présence réelle de Jésus-Christ dans le sacrement de l'eucharistie, etc.
SACRAMENTAL..... Sa-c-r-a-ment-al, *adj*... SACRAMENTEL. Essentiel, propre à un sacrement. Indispensable, nécessaire à valider un acte.
SACRAMENTALEMENT.. Sa-c-r-a-ment-al-e-ment,*adv.* SACRAMENTELLEMENT. D'une manière sacramentelle; essentiellement. Indispensablement.
SACRIFIER..... Sa-c-r-i-fi-er, *ver*..... Offrir un hommage religieux avec les cérémonies du culte; dédier; dévouer. Perdre, risquer.
SACRIFIABLE..... Sa-c-r-i-fi-able, *adj*.... Qu'on peut sacrifier; qui peut être sacrifié, qui mérite de l'être; qu'on peut immoler, céder.
SACRIFICE..... Sa-c-r-i-fi-ce, *s. m*..... Offrande à Dieu avec le cérémonial du culte. Victime. Abandon. Privation qu'on se fait.
SACRIFICATEUR..... Sa-c-r-i-fi-c-at-eur, *s.m*. Prêtre qui offre les victimes à Dieu; ministre préposé aux sacrifices chez les juifs et les païens.
SACRIFICATURE..... Sa-c-r-i-fi-c-at-ure, *s. f*. Office, fonction, dignité de sacrificateur; durée, exercice, ensemble des actes de cette fonction.
SACRILEGE..... Sa-c-r-i-lè-ge, *s. m*..... Vol, profanation des choses sacrées; action impie par laquelle on insulte à ce qui est sacré.
SACRILEGE..... Sa-c-r-i-lè-ge, *adj*..... Qui commet un sacrilège; coupable de sacrilège; qui a le caractère du sacrilège.
SACRILEGEMENT..... Sa-c-r-i-lè-ge-ment,*adv*. Avec profanation, violation des choses saintes; d'une manière sacrilège, impie.
SACRISTIE..... Sa-c-r-i-st-ie, *s. f*..... Lieu à serrer les objets du culte. Vestiaire ou les prêtres s'habillent. Profit des prières, etc.
SACRISTAIN..... Sa-c-r-i-st-ain, *r. m*..... Qui a soin des ornements, vases et autres objets du culte de l'église; qui veille à la sacristie.
SACRISTINE..... Sa-c-r-i-st-ine, *s. f*.... *Sav.* Femme ou fille qui a soin de la sacristie d'un monastère, d'une communauté de filles.
SACRUM..... Sac-r-um, *r. m*..... *Sav.* Dernière des vertèbres; dernier os de l'épine du dos qui ferme le derrière du bassin.
SACRE DOCE..... Sac-r-é-do-ce, *s. m*.... Prêtrise; caractère, dignité, fonction de prêtre; sacrificateur; corps des prêtres.
SACERDOTAL..... Sa-c-er-d-o-t-al, *adj*.... Qui appartient à la prêtrise, au prêtre; propre au sacerdoce; digne de lui.
SACERDOTAGE..... Sa-c-er-do-t-age, *s. m*.. *Inus.* Intrigue, commérage, influence sourde des prêtres dans les familles.
CONSACRER..... Con-sa-c-r-er, *ver*.... Dédier, dévouer à Dieu. Destiner, affecter. Rendre sacré, saint; sanctionner; donner du poids.
CONSACRE..... Con-sa-c-r-é, *adj*..... Affecté, attribué exclusivement; destiné. Sanctifié, béni; canonisé. Immolé. Dévoué; dédié.
CONSACRANT..... Con-sa-c-r-ant, *adj*.... CONSÉCRATEUR. Qui sacre un évêque; qui lui impose les mains, parlant d'un évêque.
CONSECRATION..... Con-sé-c-r-at-ion, *s. f*. Cérémonie pour consacrer le pain et le vin à la messe; action de consacrer; sacre; dédicace.
RESACRER..... Re-sa-c-r-er, *ver*..... Sacrer de nouveau; recommencer les cérémonies du sacre, de la consécration.
EXECRER..... Ex-é-c-r-er, *ver*..... (E, *hors*; KÈCR, *sacre*.) Avoir en exécration, en horreur; détester; couvrir d'imprécations.
EXECRABLE..... Ex-é-c-r-able, *adj*..... Détestable; effroyable; qui excite l'horreur, l'indignation, abominable; tout à fait mauvais.
EXECRABLEMENT..... Ex-é-c-r-able-ment, *adv*. D'une manière exécrable; horriblement; avec imprécation et blasphème.
EXECRATION..... Ex-é-c-r-at-ion, *s. f*.... Sentiment, objet d'horreur extrême; ce qu'on exècre. Imprécation; blasphème; profanation.
EXECRATOIRE..... Ex-é-c-r-at-oire, *adj*... *Sav.* Qui produit la perte de la consécration; qui profane; qui viole les choses sacrées.
OBSECRATION..... Obsé-c-r-at-ion, *s. f*.. *Sav.* Figure pour implorer l'assistance de Dieu ou des hommes, ou l'inspiration divine (rhét.).
OBSECRATIONS..... Ob-sé-c-r-at-ions, *s. f*.. *Sav.* Prières instantes; supplications publiques pour apaiser les dieux dans les calamités.

SAFRAN. Safran..... Poudre jaune de la houppe du safran; couleur jaune qu'on tire du safran.
SAFRANDE..... Safran-d-e, *s. f*..... Couleur de safran.
SAFRANER..... Safran-er, *ver*..... Apprêter, jaunir avec du safran; peindre en jaune. Assaisonner de safran.
SAFRANE..... Safran-é, *adj*..... Assaisonné, mêlé, préparé avec du safran; jaune, jaunissant. Où il y a du safran.
SAFRANIER..... Safran-ier, *r. m*..... *Inus.* Personne misérable, ruinée.
SAFRANIÈRE..... Safran-ière, *s. f*..... *Inus.* Plantation de safran; lieu choisi, propre, préparé pour le cultiver.
SAFRAN DE MARS.... Safran-de-mars, *s. m*... *Inus. Astringent natif.* Ocre de fer rouge naturel.
SAFRAN DE METAUX.. Safran-de-métaux, *s. m*. *Inus.* Combinaison de rouille, d'antimoine et de soufre unis à un peu d'acide.

Digitized by Google

SAGE, *adj*..... Prudent, circonspect, judicieux ; modéré, mesuré, modeste ; maître de ses passions ; raisonnable.

SAIE, *s. f*..... Vêtement court, qui ne dépassait pas les genoux et que les anciens portaient en guerre.

SAIE, *s f*..... Petite brosse forte dont les orfèvres se servent pour nettoyer leurs ouvrages.

SAIN, *adj* ..... Bien constitué, non sujet aux maladies ; en bon état ; intact, bien conservé. Profitable, utile à la vie.

SAINDOUX, *s. m.* Graisse de porc fondue.

SAINT, *adj*..... Essentiellement, souverainement pur, parfait. Qui vit selon la loi divine ; qui y est conforme.

SAISIE, *s. f*..... Acte qui place sous la main de justice les biens du débiteur pour le forcer à payer ; revendication.

SAFRAN DES PRÉS.... Safran-des-prés, *r. m* .. *Inus. Colchique d'automne*, plante.

ENSAFRANER..... En-safran-er, *ver*..... Teindre, colorer en safran ; jaunir.

FLEUR DE SAFRAN.... Fleur-de-safran, *s. f*... *Carthame des teinturiers*. Safran bâtard ; plante qui donne une couleur rouge.

SAGE. ..... Sa-ge..... (Sa, *rad probable de* SAINT, SACRÉ, SAUVER, SCIENCE, SAVEUR, *etc.*) Chaste, pudique. Savant.

SAGEMENT..... Sa-ge-ment, *adv*..... D'une façon sage, avisée ; avec prévoyance, retenue, raison, en homme savant en philosophie.

SAGESSE...... Sa-ge-sse, *s. f*..... Prudence ; jugement. Conduite raisonnée dans la vie ; modération. Docilité. Pudeur, chasteté.

SAGUSSE..... Sa-gu-sse, *s. f*..... Bon goût ; réserve. Connaissance des choses ; savoir, intelligence des principes, de la morale.

SAGACE ..... Sa-ga-ce-e, *adj*..... Qui a l'esprit pénétrant ; doué d'une conception vive, profonde des affaires.

SAGACITÉ..... Sa-ga-ci-té, *s. f*..... Pénétration d'esprit ; perspicacité ; aptitude à saisir, à discerner ; tact fin ; coup d'œil sûr.

SAGE-FEMME..... Sa-ge-femme-e, *s. f*.... Accoucheuse ; dont la profession est d'accoucher ou d'aider à accoucher les enfants.

SAPIENCE..... Sa-pi-ence, *s. f*..... *Inus.* Sagesse. Livre de la Sagesse de Salomon. (Pays de sapience, *Normandie.*)

SAPIENTIAUX..... Sa-pi-ent-eaux, *s. m*.. Certains livres de l'Écriture sainte. (Les Proverbes, l'Ecclésiaste, etc.)

SAIE, SAYON. Sa-ie..... Casaque de soldat ; habit militaire des Romains, des Perses, des Gaulois.

SAIETTE..... Sai-et-te, *s. f*..... *Sav.* Petite étoffe de laine d'Amiens ; ratine de Flandre et d'Angleterre dite *Revêche*.

SAIE, SAYE. Sai-e.

SAIETER, SAYETER.... Sa-et-er, *ver*..... *Sav.* Nettoyer une pièce d'orfèvrerie avec la saie ou la brosse.

SAIN. ..... Sa-in..... (Sa, *rad. de* SALUT, SACRÉ, SAIN, SAUVER, *etc.*) Salubre. Droit ; sûr ; judicieux ; raisonnable.

SAINEMENT..... Sa-in-e-ment, *adv*..... D'une manière saine ; en bonne santé ; en bon état ; sans mauvais goût. Selon la droite raison.

SANITÉ..... Sa-ni-té, *s. f*..... *Sav.* Qualité, propriété de ce qui est pur et sain ; état de ce qui est sain.

SANITAIRE..... Sa-ni-ta-ire, *adj*..... Relatif à la santé, qui y contribue ; qui préserve la santé publique ; qui veille à la salubrité.

SANTÉ..... Sa-n-té, *s. f*..... État sain ; état de ce qui se porte bien ; libre, facile, régulier exercice des fonctions du corps.

À LA SANTÉ..... À-la-sa-n-té, *adv*..... En faisant des vœux pour la santé, pour la prospérité de.

ASSAINIR..... A-sa-in-ir, *ver*..... Rendre, devenir sain ; purifier ; rendre plus pur, plus salubre, plus propre à la santé.

ASSAINISSEMENT..... A-sa-in-is-e-ment, *s. m*. Action d'assainir, de rendre sain ; état de ce qu'on a rendu sain ; purification.

MALSAIN..... Mal-sa-in, *adj*..... Malade ; dangereux ; contraire à la santé ; qui a un principe de maladie ; insalubre, malfaisant.

SANTOLINE..... Sa-n-t-o-li-ne, *s. f*..... Plante odorante, amère, de la famille des *Composées*. Graine contre les vers, *Semen contra.*

SAUNGIN..... Sa-in-fo-in, *s. m*..... Plante vivace de la famille des *Légumineuses* dont une espèce, l'*Espacette*, donne un bon foin.

SAINDOUX. ..... Sain-dou-x.

ENSIMER..... En-sim-er, *ver*..... *Sav.* Graisser légèrement l'étoffe avec du saindoux pour la friser ou la tondre facilement.

ENSIMAGE..... En-sim-age, *s. m* .... *Sav.* Action de graisser une étoffe avec du saindoux pour la friser ou la tondre.

SAINT. ..... Sa-in-t..... (Sa, *rad probable de* SAIN, SACRÉ, SALUT, SAGE, SAUVER, *etc.*) Consacré à Dieu, vénérable.

SAINT..... Sa-in-t, *s. m*..... Qui participe à la sainteté de Dieu ; canonisé par l'Église ; bienheureux ; habitant du ciel.

SAINTERON..... Sa-in-t-er-on, *s. m* .... Petit saint ; petit bonhomme de saint ; qui vit en petit saint.

SAINTEMENT..... Sa-in-t-e-ment, *adv*.... D'une manière sainte ; avec innocence, pureté ; en saint ; dévotement ; pieusement.

SAINTETÉ..... Sa-in-t-et-é, *s. f*..... Qualité de ce qui est saint ; vertu religieuse. Titre d'honneur des princes de l'Église, du pape.

SAINT-ÉTIENNE..... Sa-in-t Étienne, *s. m*.. Variété de froment.

SAINT-GERMAIN..... Sa-in-t-Germ-ain, *s. m*. Sorte de poire grosse, fondante et très-sucrée.

SAINT-PIERRE..... Sa-in-t-Pierre, *s. m*.... Poisson appelé aussi *Zée forgeron.*

SANCTIFIER..... Sa-n-ct-i-fi-er, *ver*..... Rendre saint, conforme à la loi de Dieu ; mettre dans la voie du salut ; édifier, bénir ; célébrer.

SANCTIFIÉ..... Sa-n-ct-i-fi-é, *adj*..... Rendu, devenu saint, sacré ; mis au rang des saints ; édifié ; béni ; déclaré saint ; honoré ; loué.

SANCTIFIANT..... Sa-n-ct-i-fi-ant, *adj*... Qui sanctifie ; édifiant ; qui donne la sainteté ; qui purifie ; qui glorifie.

SANCTIFICATEUR..... Sa-n-ct-i-fi-ca-teur, *s. m*. Qui sanctifie, qui rend saint, sacré ; qui place au rang des saints.

SANCTIFICATION..... Sa-n-ct-i-fi-ca-tion, *s. f*. Action et effet de la grâce qui sanctifie ; célébration ; glorification ; bénédiction.

SANCTION..... Sa-n-ct-ion, *s. f*..... Force, autorité, approbation qui complète la loi ; ratification ; peine, récompense de la loi.

SANCTIONNER..... Sa-n-ct-ion-n-er, *ver*... Donner la sanction ; confirmer. Punir ou récompenser pour assurer l'exécution d'une loi.

SANCTUAIRE..... Sa-n-ct-u-aire, *s. m*.... Lieu le plus saint du temple juif où était l'arche ; saint des saints ; maître-autel ; cœur, foyer.

TOUSSAINT..... Tou-sa-in-t, *s. f*..... Fête consacrée à tous les saints et qui est fixée au premier novembre de chaque année.

SAISIE. ..... Sai-ie..... Action de s'emparer ; prise de possession. Rapt, enlèvement ; usurpation ; possession violente.

SAISINE..... Sai-in-e, *s. f*..... Petite corde pour en saisir une autre. Prise de possession de l'héritage ; acte qui le constate.

SAISIR..... Sai-ir, *ver*..... Prendre, empoigner vivement, violemment, d'un coup. Se mettre en possession. S'emparer.

SAISIR..... Sai-ir, *ver*..... Discerner, comprendre, pénétrer. Étonner, surprendre. Mettre sous la main de la justice.

SAISI..... Sai-i, *s. m*..... Débiteur dont les biens sont saisis ; partie saisie.

SAISI..... Sai-i, *adj*..... Muni, nanti ; emprisonné, arrêté, mis sous la main de justice. Étonné, stupéfait, surpris.

SAISISSABLE..... Sai-is-s-able, *adj*..... Qui peut être saisi ; qui peut être mis sous la main de justice ; de nature à être saisi.

SAISISSANT..... Sai-is-s-ant, *adj*..... Qui surprend tout d'un coup ; qui étonne soudain ; frappant ; évident ; qui poursuit la saisie.

SAISISSEMENT..... Sai-is-i-s-e-ment, *s. m*.. Impression violente, subite sur les sens et l'esprit ; effroi ; émotion inattendue ; tranxissement.

DESSAISIR..... De-s-sai-ir, *ver*..... Relâcher, abandonner ; abdiquer ; laisser prendre ce qu'on tient, ce qu'on possède ; dépouiller.

DESSAISISSEMENT..... De-s-sai-is-s-e-ment, *s. m*. Action de se dessaisir, d'être dessaisi ; abandon, cession ; remise ; désistement.

ENSAISINER..... En-sai-in-er, *ver*..... *Sav.* Reconnaître le nouvel acquéreur d'une terre seigneuriale ; mettre en possession.

ENSAISINEMENT..... En-sai-in-e-ment, *s. m*. *Sav.* Reconnaissance du nouvel acquéreur par le seigneur ; installation ; mise en possession.

INSAISISSABLE..... In-sai-is-s-able, *adj*... Qui ne peut être saisi ni vendu en justice par le créancier. Inintelligible, inconcevable.

RESSAISIR..... Re-s-sai-ir, *ver*..... Reprendre, rattraper ; rentrer, se remettre en possession ; redevenir maître.

Digitized by Google

SAISON, *s. f.*... L'une des quatre parties de l'année, dont chacune comprend trois mois. Temps propre à des travaux.

SALAIRE, *s. m.*.. Prix du travail, du service; payement, récompense. Peine, châtiment d'un acte méchant.

SALE, *adj.*..... Malpropre, plein d'ordures; crasseux; crotté. Terne, confus, brouillé. Bas, vil. Déshonnête

SALLE, *s. f.*..... Grande pièce dans un appartement; lieu couvert et orné pour le public.

SANGIR, *ver*..... Couler à fond, couler bas, s'abîmer, s'enfoncer, parlant d'un navire qui plonge d'abord l'avant.

SANDALE, *s. f.*.. Sorte de chaussure des religieux, qui laisse à découvert presque tout le dessus du pied.

SANG, *s. m.*..... Liqueur rouge qui circule dans les veines et dans les artères de l'homme et des animaux vertébrés.

SAISON. Sais-on. ..... Age; époque, durée où règnent, fleurissent certains travaux, fruits, etc.

ASSAISONNER. ..... A-s-sais-on-n-er, *ver*... Accommoder, apprêter avec les ingrédients convenables; assortir; embellir, ajuster.

ASSAISONNÉ. ..... A-s-sais-on-n-é, *adj*.... Apprêté, accommodé, arrangé; conditionné; préparé; assorti; ajusté.

ASSAISONNEUR. ..... A-s-sais-on-n-eur, *s. m.* Qui assaisonne; apprêteur; préparateur; qui donne le haut goût.

ASSAISONNEMENT. .... A-sais-on-n-e-ment, *s. m.* Ce qui sert à assaisonner, à rendre piquant; ragoût, sauce; manière de préparer, d'embellir.

DESSAISONNER. ..... De-s-sais-on-n-er, *ver*.. Changer l'ordre, la saison des cultures et des floraisons. Déranger les soles, les assolements.

CONTRE-SAISON. ..... Contr-e-sais-on, *s. f*.... Pousse d'une plante hors de la saison où la poussée devrait avoir lieu.

MORTE-SAISON. ..... Mor-t-e-sais-on, *s. f*... Temps où le travail d'une profession languit, est arrêté. où l'on vend peu ou pas du tout.

SALAIRE. S-l-air-e. ..... (*Provision de* SEL. C-G.) Rétribution, loyer d'un service.

SALARIER. ..... S-l-a-ri-er, *ver*..... Récompenser, donner le salaire mérité ; rétribuer, appointer, payer.

SALARIÉ. ..... S-l-a-ri-é, *s. m*..... Qui reçoit des gages, des salaires; homme de salaire ; soudoyé.

SALE. Sal-e. ..... (SAL, *rad. probable de* SOUILLER, *etc*.) Obscène; qui blesse la pudeur; contraire à l'honneur.

SALAUD. ..... S-l-aud, *adj*. ..... Qui est sale, malpropre ; impur. — *S. m.* Celui qui est sale ; couvert d'ordures.

SALEMENT. ..... Sal-e-ment, *adv*..... D'une manière sale ; malproprement ; avec saleté ; vilainement. Impudiquement.

SALETÉ. ..... Sal-t-é, *s. f*..... Vice, état, situation de ce qui est sale ; ordure, souillure ; vilenie. Parole, chose impudique.

SALIGAUD. ..... S-l-ig-aud, *s. m*..... Sale, malpropre ; plein de crasse ; dégoûtant ; sagouin.

SALIR. ..... Sal-ir, *ver*..... Rendre, devenir sale; se couvrir d'ordures. Souiller, tacher, flétrir. Perdre son éclat.

SALI. ..... S-l-i, *adj*..... Flétri, souillé, gâté; devenu sale; taché; qui a perdu son éclat et sa fraîcheur.

SALISSANT. ..... Sal-iss-ant, *adj*..... Qui salit ; qui se salit, se tache aisément; facile à souiller, à ternir.

SALISSON. ..... Sal-iss-on, *t. f*..... *Peu usité.* Petite fille malpropre.

SALISSURE. ..... Sal-iss-ure, *s. f*..... Malpropreté; ordure, souillure; ce qui rend une chose sale; crasse ; immondice, vilenie; boue.

SALOPE. ..... Sal-op-e, *adj*..... Sale et malpropre; immonde. — *S. f.* Femme de mauvaise vie ; femme débauchée.

SALOPEMENT. ..... Sal-op-e-ment, *adv*.... *Peu usité.* D'une manière salope.

SALOPERIE. ..... Sal-op-er-ie, *s. f*..... Saleté ; grande malpropreté. Discours, propos ordurier ; chose obscène, impudique.

MARIE-SALOPE. ..... Marie-sal-op-e, *s. f*... Petit bâtiment d'une construction particulière pour transporter le vase des ports.

SALLE. Sal-l-e. ..... Dortoir; galerie où sont rangés les lits des malades à l'hôpital. Lieu planté d'arbres touffus.

SALON. ..... Sal-on, *s. m*..... La principale pièce d'un appartement. Galerie, collection, exposition de peinture. Assemblée.

SANDALE. Sandal-e ..... Chaussure qui ne couvre qu'en partie le dessus du pied.

SANDALIER. ..... Sandal-ier, *s. m*..... Marchand, fabricant de sandales. Celui qui porte des sandales.

SANG. Sa-ng. ..... (*Sa, rad. de* SAIN, SALUT, SAGE, SAINT, SACRÉ, *etc*.) Race, extraction ; famille, parenté. État.

SANGUIN. ..... Sa-ng-u-in, *adj*..... Relatif au sang ; qui sert à la circulation du sang; où le sang domine. Couleur de sang.

CONSANGUIN. ..... Con-s-sa-ng-u-in, *adj*.... Parent du côté paternel; qui est du même sang, de la même race du côté du père.

CONSANGUINITÉ. ..... Con-s-sa-ng-u-in-i-t-é, *s. f*. Parenté, fraternité du côté du père. Parenté ; parentage ; état des gens nés du même sang.

EXSANGUIN. ..... Ex-s-sa-ng-u-in, *adj*..... *Sav.* Qui a naturellement peu de sang, qui en a perdu beaucoup, qui n'en a pas ou presque pas.

SANGUINE. ..... Sa-ng-u-in-e, *s. f*..... *Sav.* Mine de fer, pierre dure divisée en feuilles ; pierre précieuse, crayon de couleur de sang.

SANGUINELLE. ..... Sa-ng-u-in-elle, *s. f*.... *Sav. Cornouiller sanguin*, arbre.

SANGUINOLE. ..... Sa-ng-u-in-ole, *s. f*.... *Sav.* Pêche dont la chair est d'un rouge sanglant.

SANGUINOLENT. ..... Sa-ng-u-in-ol-ent, *adj*.. Teint, dégouttant de sang, ensanglanté ; mêlé, souillé, taché de sang.

SANGUINOLAIRE. ..... Sa-ng-u-in-ol-aire, *s. m.* *Sav.* Genre de *Testacés* de la famille des *Bivalves*.

SANGUINAIRE. ..... Sa-ng-u-in-aire, *adj*.... Qui se plaît à répandre le sang ; cruel ; féroce ; inhumain ; qui fait verser le sang.

SANGUINAIRE. ..... Sa-ng-u-in-aire, *s. f*.... Plante à resine épaisse, traçante, rouge, qui donne une liqueur rouge propre à purger.

SANGLANT. ..... Sa-ng-l-ant, *adj*..... Couvert, taché, teint de sang ; qui en coûte beaucoup. Outrageux, offensant. Cruel, atroce.

ENSANGLANTER. ..... En-s-sa-ng-l-ant-er, *ver*.. Tacher, couvrir, souiller, barbouiller de sang; faire dégénérer en actes sanglants.

ENSANGLANTÉ. ..... En-s-sa-ng-l-ant-é, *adj*.. Qui est plein de sang.

SANGUIFIER. ..... Sa-ng-u-i-fi-er, *ver*..... *Sav.* Former le sang ; convertir, changer en sang ; devenir, produire du sang.

SANGUIFICATION. ..... S-a-ng-u-i-fi-c-at-ion, *s. f.* *Sav.* Changement de la nourriture à l'état liquide, du chyle en sang. Production du sang.

SANGUIFICATIF. ..... Sa-ng-u-i-fi-c-at-if, *adj*. *Sav.* Qui convertit, qui transforme en sang ; qui produit le sang.

SANGUISORBE. ..... Sa-ng-u-i-sorb-e, *s. f*.... *Sav.* Genre de plante *Rosacée* dont la pimprenelle des jardiniers est une espèce.

SANGSUE. ..... Sa-ng-su-e, *s. f*..... Ver aquatique qui suce le sang. Pillard, qui jugule le peuple ; usurier. Voleur ; exacteur.

SANG-FROID. ..... Sa-ng-fr-oi-d, *s. m*..... État de l'âme qui se maîtrise; réflexion calme ; impassibilité; présence, tranquillité d'esprit.

SANG-DE-DRAGON. .... S-a-ng-de-drag-on, *s. m.* Plante dont les fleurs rendent un sue rouge comme du sang. Gomme résine rouge d'un arbre.

SANG DES MARAIS. .... S-a-ng-des-marais, *s. m.* Espèce de champignon *Agaric* de couleur de sang et dont le pédoncule est contourné.

FLEUR DE SANG. ..... Fleur-de-sa-ng, *s. f*.... Genre de plantes qui comprend la capucine vulgaire et la tulipe du Cap.

SAIGNER. ..... Sa-ign-er, *ver*..... Tirer, perdre du sang ; ouvrir la veine. Tuer ; égorger. Banconner ; faire payer trop cher.

SAIGNÉE ..... Sa-ign-é-e, *s. f*..... Ouverture de la veine pour tirer le sang; tout le sang qui sort d'une fois en ouvrant la veine.

SAIGNÉE. ..... Sa-ign-ée, *s. f*..... Rigole, tranchée, dérivation d'un cours d'eau. Argent soutiré par ruse ou par force.

SAIGNEUX. ..... Sa-ign-eux, *adj*..... Sanglant ; taché de sang; couvert, souillé, rempli de sang.

SAIGNEMENT. ..... Sa-ign-e-ment, *s. m*.... Écoulement, épanchement de sang surtout par le nez ; flux, perte de sang.

SAIGNANT. ..... Sa-ign-ant, *adj*..... Dégouttant de sang; qui laisse échapper du sang; qui saigne encore. Tout récent.

SAIGNEUR. ..... Sa-ign-eur, *s. m*..... Médecin qui ordonne souvent la saignée ; qui aime la saignée, qui en est grand partisan.

DESSAIGNER. ..... De-s-sa-ign-er, *ver*..... Mettre tremper le cuir dans l'eau pour le nettoyer, pour laver le sang qui y est attaché.

RESSAIGNER. ..... Re-s-sa-ign-er, *ver* ... Saigner de nouveau ; rendre, répandre encore du sang ; recommencer à couler. (Sang.)

Digitized by Google

SANGLE, *s. f.* ... Large et plate bande de cuir ou de tissu de chanvre, pour ceindre, serrer, suspendre, etc.

SANGLOT, *s. m.* .. Soupir entrecoupé, poussé avec plusieurs coups de voix répétés.

SANS, *prép.* ..... Marque retranchement, absence, privation, manque absolu, vide. À l'exclusion, hors.

SAPE, *s. f.* ..... Travail de tranchée, de mine souterraine, de rempart en gabions dans les siéges.

SAPHIR, *s. m.* .... Pierre précieuse moins dure que le diamant, brillante et de couleur bleue.

SAPIN, *s. m.* ..... Grand arbre résineux, de la famille des *Conifères*, qui est toujours vert et croît en pyramide.

SARBACANE, *s. f.* Long tuyau, canne creuse en verre, bois, fer, etc., pour lancer, jeter un grain en soufflant dedans.

SARCASME, *s. m.* Raillerie amère et insultante ; propos mordant, acerbe.

SARCLER, *ver.* .. Arracher, couper les mauvaises herbes qui infestent un champ, un jardin. Ébarber.

SARDINE, *s. f.* ... Poisson de mer, du genre *Clupé*, qui ressemble au hareng, mais qui est plus petit.

SARMENT, *s. m.* .. Rameau souple de vigne et d'autres plantes, noueux, tortu, qui ressemble à une longue racine.

SARRAU, *s. m.* ... Sarrot. Souquenille des paysans, des rouliers et autrefois des soldats ; surtout ; sorte de blouse.

BOUT SAIGNEUX. ..... Bout-sa-ign-eux, *s. m.* ... Cou de veau ou de mouton tel qu'on le vend à la boucherie.

SANIE. ..... Sa-n-ie, *s. f.* ..... *Sav.* Pus ; matière sérense, corrompue, qui sort des ulcères, des plaies ; sang corrompu.

SANIEUX. ..... Sa-n-i-eux, *adj.* ..... *Sav.* Plein de pus ; chargé de sanie.

SANGLE. *V. Cingler.* Sangl-e. ..... (San, *rad. de* ceindre. C-G.) Baudrier, ceinture, courroie.

SANGLER. ..... Sangl-er, *ver.* ..... Serrer avec une sangle ; bander, attacher avec des sangles. Appliquer un coup. Condamner fort.

SANGLÉ. ..... Sangl-é, *adj.* ..... Ceint, serré, tendu de sangles. Condamné, frappé sans ménagement. Court, gêné d'argent.

SANGLON. ..... Sangl-on, *s. m.* ..... *Sav.* Pièce de bois, fausse côte ou ceinture dont on fortifie le flanc des bateaux.

SANGLOT. ..... Sangl-ot, *s. m.* ..... Petite cournie d'une selle ou d'un bât pour y attacher les sangles.

SANGLADE. ..... Sangl-ade, *s. f.* ..... Grand coup de sangle, de fouet ; cinglade ; coup bien appliqué.

SANGLES-BLANCHES. ... Sangl-es-blanch-es, *s. m.* ... Fils de Hollande qui servent à faire des picots de dentelle. Fils de Troyes (Aube).

DESSANGLER. ..... De-s-sangl-er, *ver.* .... Lâcher ou défaire les sangles ; desseller ; ôter, enlever, détendre les sangles.

CONTRE-SANGLE. ..... Contre-sangl-e, *s. f.* .... Contre-sanglon. Courroie clouée sur l'arçon de la selle pour en arrêter les sangles.

SANGLOT. ..... Sangl-ot. ..... Émission de voix et soupir entrecoupé.

SANGLOTER. ..... Sangl-ot-er, *ver.* ..... Pousser des voix et des soupirs contractés, entrecoupés ; pousser des sanglots.

SANGUELTUEUX. ..... Sangul-t-u-eux, *adj.* ... *Sav.* Qui tient du sanglot ; qui appartient au sanglot, qui y est relatif.

SANS. ..... Sans. ..... (*V. le tableau des prépositions, première partie.*)

SANS CESSE. ..... Sans-ce-s-e, *adv.* .... Sans desemparer ; toujours ; sans discontinuer ; à jamais ; sans relâche ; continuellement

SANS-CULOTTE. ..... Sans-cul-ot-te, *s. m.* .... Révolutionnaire français, républicain qui voulait réaliser l'égalité sur la terre.

SANS DOUTE. ..... Sans-dou-t-e, *adv.* ..... Indubitablement ; certainement ; incontestablement ; assurément ; infailliblement.

SANS-FLEUR. ..... Sans-fleur, *s. f.* ..... Sorte de pomme appelée encora *Pomme-figue.*

SANS-PEAU. ..... Sans-peau, *s. f.* ..... Sorte de poire d'été, variété du rousselet ; arbre qui produit la poire dite sans-peau.

SANS-PRENDRE. ..... Sans-pr-en-d-re, *s. m.* .. Sorte de jeu où l'on joue sans écarter, sans prendre de cartes.

PINCE-SANS-RIRE. .... Pin-c-e-sans-ri-re, *s. m.* Personne maligne et sournoise qui lance des brocards, des malices en tenant son sérieux

SAPE. ..... Sap-e. ..... Ouvrage construit par le travail de la sape. Action de saper.

SAPER. ..... Sap-er, *ver.* ..... Travailler à pic et à pioche, à fouir la terre, à miner, à détruire les fondations d'un édifice.

SAPÉ. ..... *Sapé, adj.* ..... Miné, ruiné sourdement ; détruit, abattu en sous-œuvre. Renversé, aboli.

SAPEUR. ..... Sap-eur, *s. m.* ..... Employé à saper ; soldat du génie ; soldat armé de hache qui précède un bataillon.

SAPHIR. ..... Saphir. ..... *Sav.*

SAPHIRIN. ..... Saphir-in, *s. m.* ..... *Sav.* Minéral bleu d'azur, en forme de grains anguleux, qu'on trouve dans les laves, etc

SAPHIRINE. ..... Saphir-in-e, *s. f.* ..... *Sav.* Pierre estimée, variété de Calcédoine, d'un beau bleu de saphir pour faire des ornements

SAPIN, SAP. ..... Sap-in. ..... Sapin. Voiture de place ; fiacre.

SAPINE. ..... Sap-in-e, *s. f.* ..... Solive ou planche de bois de sapin.

SAPINETTE. ..... Sap-in-ette, *s. f.* ..... Arbre du genre des sapins ; petit sapin. Sorte de petite coquille qui s'attache aux vaisseaux

SAPINIÈRE. ..... Sap-in-ière, *s. f.* ..... Lieu planté de sapins ; plantation de sapins ; bois de sapins.

SARCASME. ..... Sarcas-m-e. ..... (Sarkazô, *je déchirne un os, je montre les dents.* Gr. Étym.)

SARCASTIQUE. ..... Sarcas-t-ique, *adj.* ..... *Sav.* Qui tient du sarcasme, d'une raillerie envenimée, pleine d'amertume, de rage.

SARCLER. ..... Sar-c-l-er. ..... (Sar, *rad. de* sarment.) Détruire en déracinant avec un instrument tranchant. Échardonner.

SARCLE. ..... Sar-c-l-é, *adj.* ..... Travaillé au sarcloir ; écharidonné; ébarbé; dont on a coupé, arraché les mauvaises herbes.

SARCLEUR. ..... Sar-c-l-eur, *s. m.* ..... Celui qui sarcle ; journalier qu'on emploie à ébarber un jardin, un champ en sarclant

SARCLOIR. ..... Sar-c-l-oir, *s. m.* ..... Petit tranchante et recourbée au bout d'un manche, qui sert à sarcler.

SARCLAGE. ..... Sar-c-l-age, *s. m.* ..... Action de sarcler ; travail, occupation, ouvrage, prix, salaire de celui qui sarcle.

SARCLURE. ..... Sar-c-l-ure, *s. f.* ..... Ce qu'on arrache, ce qu'on ébarbe on déracine d'un champ, d'un jardin en le sarclant.

ESSARTER. ..... E-s-sar-t-er, *ver.* ..... Défricher, arracher les bois ; les épines, les ronces, les racines, détruire les broussailles.

ESSARTAGE. ..... E-s-sar-t-age, *s. m.* .... Essartement. Action d'essarter, d'arracher les broussailles, les épines d'un champ.

SERFOUIR. ..... Ser-fou-ir, *ver.* ..... Remuer, gratter, creuser, fouiller légèrement la terre avec la serfouette.

SERFOUETTE. ..... Ser-fou-et-t-e, *s. f.* ..... (Ser, *de* circum. Lat. Étym.) Sarcloir en pioche plate d'un côté et à fourchette de l'autre.

SERFOUETTER. ..... Ser-fou-et-t-er, *ver.* .... Sarcler, remuer légèrement la terre avec la serfouette autour des plantes potagères.

SERFOUISSAGE. ..... Ser-fou-is-age, *s. m.* .. Action de remuer légèrement la terre avec la serfouette, de donner un léger labour.

SARDINE. ..... Sard-in-e.

SARDE. ..... Sard-e, *s. f.* ..... Poisson du genre *Clupé*, qu'on prépare comme le hareng et qui est entre ce dernier et la sardine.

SARDINIÈRE. ..... Sard-in-ière, *s. f* ..... *Sav.* Filet dont on se sert pour prendre des sardines.

SARDINAL. ..... Sard-in-al, *s. m.* ..... *Sav.* Filet en nappe simple pour prendre les sardines.

SARMENT. ..... Sar-ment. ..... (Sar, *rad. de* sarcler. *paraît avoir signifié racine, ronce traînante, longue, etc.*)

SARMENTACÉES. ..... Sar-ment-ac-ées, *s. f.* .. *Sav.* Famille de plantes qui poussent comme le sarment en tiges longues, grimpantes, etc.

SARMENTEUX. ..... Sar-ment-eux, *adj.* ..... Qui pousse, qui produit beaucoup de sarment ; qui est comme le sarment de la vigne.

Digitized by Google

SAS, *s. m.*..... Toile de crin, soie, fil de métal, etc., bordée d'un cercle, pour tamiser, passer liqueur, farine, etc.

SATAN, *s. m.*.... Esprit tentateur; diable, démon; génie du mal; Lucifer; auge déchu.

SATELLITE, *s. m.* Homme armé, aux gages, à l'ordre, à la suite d'un autre. Astre qui tourne autour d'une planète.

SATIÉTÉ, *s. f.*... Dégoût qui suit l'usage immodéré d'aliments; plénitude; ce qui suffit à un désir, à un besoin.

SATIN, *s. m.*..... Étoffe de soie plate, fine, douce, moelleuse et lustrée.

SATIRE, *s. f* ... Ouvrage en vers pour reprendre, ridiculiser; écrit, discours piquant, railleur, mordant.

SATRAPE, *s. m.*.. Titre de dignité, titre des gouverneurs de province chez les anciens Perses.

SATYRE, *s. m*... Demi-dieu à moitié homme, à moitié bouc, qui avait jambes et pieds de bouc. Homme luxurieux.

SAUGRENU, *adj.* V. *Sel.* Impertinent, absurde, ridicule; choquant, extravagant.

SAULE, *s. m*.... Arbre qui croit d'ordinaire le long des ruisseaux, dans les prés et les lieux humides.

SAUMON, *s m* .. Poisson des mers du Nord du genre *Truite*, à chair rouge, qui remonte les rivières.

SAURE, *adj*..... Saur. De couleur jaune tirant au brun. Séché à la fumée, parlant du hareng.

SAS. Sas..... Bluteau, crible, tamis à trous très-fins.

SASSET..... Sas-et, *s. m*..... *Sav.* Petit sas.

SASSER..... Sas-s-er, *ver*..... Passer au sas; bluter, tamiser, cribler. Discuter, examiner, rechercher, sonder.

SASSÉ..... Sas-s-é, *adj*..... Bluté; criblé; tamisé; passé au bluteau. Épuré; balloté; agité.

RESSASSER..... Re-s-sas-s-er, *ver*..... Repasser à travers le sas; sasser de nouveau. Éplucher, examiner avec soin; rabâcher.

RESSASSÉ..... Re-s-sas-s-é, *adj*..... Repassé au tamis; sassé de nouveau. Éplouché, discuté encore; examiné; recherché, approfondi.

SATAN. Satan..... Singe d'Amérique méridionale du genre *Saki* en savant.

SATANIQUE..... Satan-ique, *adj*..... *Sav.* Diabolique; de Satan; qui tient de Satan; infernal; démoniaque; propre à l'enfer.

SATANIQUEMENT..... Satan-que-ment, *adv*.. *Sav.* En diable; diaboliquement; d'une manière infernale; comme en enfer.

SATIÉTÉ. Sa-t-i-ét-é..... (Sa, *rad. de* SOUL, SOIF *qui se dit* SATIN *en pat. de l'est.*) État, qualité de ce qui est assez.

INSATIABLE..... In-sa-t-i-able, *adj*..... Qui ne peut être rassasié, repu; qui n'a jamais suffisamment; affamé.

INSATIABILITÉ..... In-sa-t-i-abi-li-t-é, *s. f.* Avidité dévorante qu'on ne peut apaiser; appétit, voracité, ambition qu'on ne peut éteindre.

INSATIABLEMENT..... In-sa-t-i-able-ment, *adv.* D'une manière insatiable; sans se pouvoir soûler; sans être jamais content.

ASSEZ..... A-s-se-z, *adv*..... Autant qu'il faut; suffisamment; à peu près le nécessaire; passablement; médiocrement.

RASSASIER..... Re-a-s-sa-s-i-er, *ver*..... Apaiser la faim; contenter l'appétit; repaître; dégoûter; rebuter. Accabler; remplir; se lasser.

RASSASIÉ..... Re-a-s-sa-s-i-é, *adj*..... Dont la faim est calmée; repu. Assoupi; content. Dégoûté; rebuté; rempli.

RASSASIANT..... Re-a-s-sa-s-i-ant, *adj*... Qui rassasie, comble le désir, le goût, le besoin; qui lasse, fatigue, ennuie par la jouissance.

RASSASIEMENT..... Re-a-s-sa-s-i-e-ment, *s. m.* Plénitude; état de celui qui a mangé son soûl, qui est repu. Action de rassasier.

SATISFAIRE..... Sa-t-i-fai-re, *ver*..... Contenter, assouvir. Exécuter, remplir ses obligations. Dédommager. Rendre raison.

SATISFAIT..... Sa-t-i-fai-t, *adj*..... Content; comblé; rempli; qui a ce qu'il désire; dédommagé; indemnisé.

SATISFAISANT..... Sa-t-i-fai-s-ant, *adj*... Qui satisfait, contente, remplit l'attente, l'espoir. Agréable, plaisant. Suffisant, passable.

SATISFACTION..... Sa-t-i-fa-ct-ion, *s. f*... Contentement, joie; réparation, raison d'un tort; dédommagement; indemnité; expiation.

SATISFACTOIRE..... Sa-t-i-fa-ct-oire, *adj*... Propre à réparer, à expier les fautes, les péchés; expiatoire.

SATURER..... Sa-t-ur-er, *ver*..... *Sav.* Dissoudre dans un liquide le plus de matière possible; imprégner, imbiber; teindre.

SATURATION..... Sa-t-ur-at-ion, *s. f*.... *Sav.* État d'un liquide saturé, d'une chose imbibée de liquide.

SUBSATURE..... Sur-sa-t-ur-é, *adj*..... *Sav. Inus.* On la base salifiable est en excès, parlant d'un sel.

SUBSATURATION..... Sur-sa-t-ur-at-ion, *s. f*.. *Sav.* État de ce qui est saturé avec excès; action de saturer avec excès.

SATIN. Satin..... (Sa, *rad. probable de* SOIE.)

SATINER..... Satin-er, *ver*..... Donner à l'étoffe, au papier, etc., l'œil, l'éclat poli et luisant du satin; donner l'air du satin.

SATINÉ..... Satin-é, *adj*..... Qui imite le satin; lustré, lisse, doux comme du satin; apprêté de manière à en imiter les effets.

SATINAGE..... Satin-age, *s. m*..... Œil du satin; action de donner l'œil du satin à l'étoffe, etc.; prix de cette opération.

SATINADE..... Satin-ade, *s. f*..... *Sav.* Petite étoffe de soie très-mince qui imite le satin.

SATINAIRE..... Satin-aire, *s. m*..... *Sav.* Celui qui fabrique du satin.

PASSE SATIN..... Pas-s-e-satin, *s. m*.... *Lunaire annuelle*, plante appelée aussi *Satin-blanc*, de la famille des *Crucifères*.

SATIRE. Satir-e..... Médisance; critique amère; malice, brocard.

SATIRISER..... Satir-is-er, *ver*..... Railler quelqu'un d'une manière mordante; censurer amèrement; médire, mordre.

SATIRIQUE..... Satir-ique, *adj*..... Qui est de la nature de la satire; qui tient à la satire; qui y est enclin; mordant, offensant

SATIRIQUEMENT..... Satir-ique-ment, *adv*... D'une manière satirique; dans l'intention de blesser, de mordre, de médire.

ANTISATIRE..... Ant-i-satir-e, *s. f*..... *Inus.* Réponse à une satire; contre-satire. (Rencontré dans FLÉCHIER.)

SATRAPE. Satrap-e..... Petit tyran, seigneur orgueilleux, impertinent, voluptueux; qu'on ne peut approcher.

SATRAPIE..... Satrap-ie, *s. f*..... *Sav.* Gouvernement; pouvoir d'un satrape; étendu du territoire qu'il gouvernait.

SAULE. Sau-l-e..... (Sau *est peut-être le rad. de* SEL.)

SAULET..... Sau-l-et, *s. m*..... Petit oiseau qui se plaît parmi les saules; *Friquet*.

SAUSSAIE..... Sau-s-ai-e, *s. f*..... Plantation de saules; lieu planté de saules.

SAULE PLEUREUR..... Sau-l-e-pleur-eur, *s. m.* Espèce de saule à branches longues et pendantes vers la terre.

SAULE MARIN..... Sau-l-e-mar-in, *s. m*... Loges de *Polypes* qui s'étendent en arborisseau dont l'intérieur est souple et flexible.

SAUMON. Saum-on..... (Sau, *rad. probable de* SEL.) Masse de plomb ou d'étain, telle qu'elle est sortie de la fonte.

SAUMIER..... Saum-ier, *s. m*..... Grappin, harpon avec lequel on saisit les gros saumons dans la Dordogne.

SAUMONÉ..... Saum-on-é, *adj*..... Qui a la chair rouge comme le saumon, parlant d'une truite ou d'un poisson.

SAUMONEAU..... Saum-on-eau, *s. m*..... Petit saumon; saumon qui n'a pas encore toute sa croissance.

SAUMONELLE..... Saum-on-elle, *s. f*..... Tas de petits poissons propres à servir d'appât pour pêcher à la ligne.

SAURE. Saur-e..... Qui porte le plumage roux de sa première année, parlant d'un faucon.

SAURET..... Saur-et, *s. m*..... Petit hareng saure.

SAURER..... Saur-er, *ver*..... Faire sécher, jaunir à la fumée, parlant des harengs.

SAURIN..... Saur-in, *s. m*..... Hareng laité, nouvellement séché à la fumée.

SAURISSAGE..... Saur-is-age, *s. m*..... Action de saurer les harengs; occupation, soins, prix, salaire de celui qui les sure.

Digitized by Google

SAUT, *s. m.*..... Mouvement qui, d'un bond, transporte d'un lieu à un autre ; élan d'un lieu à l'autre.
SAUVAGE, *adj.*.. Qui vit dans les bois, loin des hommes ; qui n'est pas apprivoisé ; farouche ; non domestique.
SAUVER, *ver*.... Tirer de péril ; délivrer ; mettre en sûreté ; préserver, garantir ; épargner ; exempter ; parer, éviter.

SAURISSERIE..... Saur-is-se-rie, *s. f*..... Endroit où l'on fume et saure les harengs ; travail pour saurer.
SAURISSEUR..... Saur-is-seur, *s. m*..... SAURISSONIER. Celui qui saure le harengs ; qui fait métier de les saurer.
SAUT. ..... Saut..... Chute avec clancement de haut en bas. Accouplement de l'étalon avec la jument.
SAUTE..... Sau-te, *s. f*..... *Sau.* Changement subit de plusieurs quarts dans le vent de mer.
SAUTER..... Sau-t-er, *ver*..... S'élever, s'élancer avec effort d'un point à l'autre ; élancer en l'air ; franchir d'un bond.
SAUTER..... Sau-t-er, *ver*..... Se précipiter, se jeter sur. Omettre, oublier, laisser. Couvrir une jument (étalon)
SAUTÉ..... Sau-té, *s. m*..... Sorte de ragoût, manière d'apprêter un mets en le faisant sauter.
SAUTEUR..... Sau-t-eur, *s. m*..... Qui fait par métier des sauts, des cabrioles, des tours de force. Cheval dressé à sauter.
SAUTEUSE..... Sau-teuse, *s. f*..... Sorte de danse, de valse ou l'on saute.
SAUTEUR..... Sau-t-eur, *s. m*..... *Rongeur*, rat à pieds de derrière allongés, à pieds de devant très-courts ; *Gerboise.*
SAUTEURS..... Sau-t-eurs, *s. m*..... Insectes qui ont les pattes de derrière longues et disposées en ressort pour marcher en sautant.
SAUTEUR À LA POITRINE, *s. m*..... Genre de reptile de la famille des lézards qui saute et se cramponne à la poitrine de l'homme.
SAUTEUR DES ROCHERS Sau-teur-des-rochers, *s. m.* Espèce d'*Antilope*, animal ruminant, *Mammifère* à cornes creuses.
SAUTOIR..... Sau-t-oir, *s. m*..... Fiche qui croise ; figure en X de deux objets croisés l'un sur l'autre. Croix de Saint-André
SAUTOIR..... Sau-t-oir, *s. m*..... Cliquet, pièce qui retient l'étoile d'une répétition en horlogerie.
SAUTERELLE..... Sau-t-er-eau, *s. m*..... Pièce d'artillerie qui n'est pas renforcée par la culasse.
SAUTEREAU..... Sau-t-er-eau, *s. m*..... Pièce de bois à languette de plume qui saute et fait résonner la cordelette d'un piano, etc.
TRACE-SAUTEREAU... Tra-ce-sau-t-er-eau, *s. m*. Outil qui sert à marquer le lieu des entailles où se placent les languettes des sautereaux.
SAUTELER..... Sau-t-el-er, *ver*..... Aller à petits sauts, à petits bonds ; marcher en sautant un peu.
SAUTILLER..... Sau-t-il-ler, *ver*..... Faire une foule de petits sauts. Changer souvent et brusquement de sujet ; être décousu.
SAUTILLEMENT..... Sau-t-il-le-ment, *s. m*.. Action de sautiller, de s'avancer, de marcher à petits sauts fréquemment répétés.
SAUTAGE..... Sau-t-age, *s. m*..... Sauts de ceux qui foulent, qui piétinent les harengs qu'on encaque.
SAUTELLE..... Sau-t-elle, *s. f*..... *Sau.* Sarment qu'on transplante avec sa racine comme s'il sautait d'un lieu à l'autre.
SAUTERELLE..... Sau-t-er-elle, *s. f*..... Insecte ailé de la famille des *Sauteurs*, qui va sautant. Outil à prendre la mesure des angles.
ASSAUT..... A-s-sau-t, *s. m*..... Attaque ; action de se précipiter sur, d'aborder violemment. Combat au fleuret, lutte. Alerte.
RESSAUT..... Re-s-sau-t, *s. m*..... Avance, relief, hors du niveau ; ce qui sort d'une ligne, d'un plan ; brusque exhaussement.
RESSAUTER..... Re-s-sau-t-er, *ver*..... Sauter encore ; qui fait, qui a des ressauts. Être agité, ému, secoué ; tressaillir.
RESSAC..... Re-s-sac, *s. m*..... *Sau.* Retour rapide en pleine mer des vagues qui viennent de rebondir brisées par la rive.
SURSAUT..... Sur-sau-t, *s. m*..... Émotion imprévue, brusque et violent ; mouvement subit qui réveille et trouble.
SOUBRESAUT..... Sou-b-re-sau-t, *s. m*.... Saut subit, inopiné, brusque et violent ; émotion brusque ; mouvement convulsif.
ENTRECHAT..... Entr-e-chat (*sant*), *s. m*. Saut dans la danse pendant lequel les jambes en l'air s'entre-croisent rapidement.
SAILLIR..... Sa-il-lir, *ver*..... Jaillir, sortir avec impétuosité ; déborder ; se jeter en dehors ; sortir en relief.
SAILLIR..... Sa-il-lir, *ver*..... Sauter sur ; couvrir la femelle, s'accoupler, parlant de certains animaux.
SAILLER..... Sa-il-ler, *ver*..... *Sau.* Tirer, pousser avec force et vitesse pour hisser un cordage ; faire glisser en long.
SAILLIE..... Sa-il-lie, *s. f*..... Avance ; bosse ; relief ; sortie brusque, par secousse. Boutade ; trait d'esprit inattendu.
SAILLANT..... Sa-il-l-ant, *adj*..... Qui ressort en dehors ; éminent ; qui déborde. Frappant, vif, brillant ; qui saisit. Remarquable.
SALIENS..... Sa-l-iens, *adj*..... *Sau.* Qui saute et danse en chantant (prêtres de Mars à Rome) ; leurs chants, leurs poèmes
ASSAILLIR..... A-s-sa-il-l-ir, *ver*..... Attaquer vivement ; se précipiter ; fondre sur, de toutes parts ; donner l'assaut ; charger.
ASSAILLI..... A-s-sa-il-l-i, *adj*..... Attaqué, abordé ; livré à l'assaut ; provoqué ; qui est aux prises ; mis en échec.
ASSAILLANT..... A-s-sa-il-l-ant, *adj*..... Qui attaque ; agresseur ; assiégeant ; lutteur ; qui donne l'assaut.
TRESSAILLIR..... Tre-s-sa-il-l-ir, *ver*.... Être ému subitement ; être secoué, agité par une chose soudaine, imprévue, passagère.
TRESSAILLI..... Tre-s-sa-il-l-i, *adj*..... Déplacé, dérangé, sorti de sa place par un effort violent.
TRESSAILLEMENT.... Tre-s-sa-il-le-ment, *s. m.* Agitation, commotion de celui qui tressaille ; mouvement convulsif ; tremblement passager
INSULTE. *V. Soulair.* In-su-l-te, *s. f*..... Injure, outrage, affront ; geste, parole propre à offenser. Coup de main ; attaque vive, brusque.
INSULTER..... In-su-l-t-er, *ver*..... Outrager, offenser de fait ou de parole avec intention ; manquer à ; maltraiter ; attaquer.
INSULTÉ..... In-su-l-t-é, *adj*..... Qui a reçu une insulte ; injurié ; outragé. Attaqué, maltraité. Frappé, assailli.
INSULTANT..... In-su-l-t-ant, *adj*..... Qui insulte, qui offense ; outrageant, injurieux, blessant ; méprisant.
INSULTABLE..... In-su-l-t-able, *adj*..... *Inus.* Exposé à l'insulte ; qui attire l'insulte ; qu'on peut offenser.
RÉSULTER..... Ré-su-l-t-er, *ver*..... Découler ; s'ensuivre ; dériver ; naître ; provenir ; se déduire de ; être l'effet, la suite de.
RÉSULTANT..... Ré-su-l-t-ant, *adj*..... Qui résulte ; qui se déduit, se tire par voie de conséquence ; qui provient.
RÉSULTANTE..... Ré-su-l-t-ante, *s. f*..... *Sau.* Force composée par plusieurs autres forces appliquées à un point donné.
RÉSULTAT..... Ré-su-l-t-at, *s. m*..... Ce qui résulte, ce qui suit d'une chose ; conséquence ; conclusion ; effet ; produit.
EXULTER..... E-x-ul-t-er, *ver*..... *Sau.* Se livrer à une joie bruyante ; chanter, sauter, danser de joie ; bondir ; cabrioler.
EXULTATION..... E-x-ul-t-at-ion, *s. f*.... *Sau.* Tressaillement de joie ; danse, série de sauts qui manifeste une joie immodérée, vive
SAUVAGE. ..... Sauv-ag-e..... (*De* SILVA, *forêt.* Lat. C-G.) Inculte ; inhabité, désert ; qui vient sans culture. Indompté
SAUVAGE..... Sauv-age, *s. m*..... Homme sans loi ni lien, comme la bête fauve. Personne dure, insociable ; qui fuit les autres.
SAUVAGEON..... Sauv-ag-eon, *s. m*..... Jeune plante, jeune arbre venu sans culture ni greffe. Arbre venu de semis et non greffé.
SAUVAGIN..... Sauv-ag-in, *adj*..... De sauvage ; sentant le sauvage ; qui a l'odeur des oiseaux sauvages.
SAUVAGINE..... Sauv-ag-in-e, *s. f*..... Oiseaux de mer, de lac, d'étang, de marais, qui ont un goût sauvage. Odeur de ces oiseaux.
SAUVAGINE..... Sauv-ag-in-e, *s. f*..... Peau des animaux sauvages de France, qui n'est pas apprêtée.
SAUVAGERIE..... Sauv-ag-er-ie, *s. f*.... Manière, humeur, ensemble d'habitudes sauvages ; état, vie sauvage.
SAUVER. ..... Sau-v-er..... (SAU, *rad. de* SACRÉ, SAINT, SALUT, SAIN. SAGE, SANG, *etc.*) Bottrager. Donner la vie éternelle.
SAUVÉ..... Sau-v-é, *adj*..... Conservé, exempté ; échappé du danger ; assuré ; mis à l'abri. Qui va au ciel ; qui l'a gagné
SAUF..... Sau-f, *adv*..... À la réserve ; sans exclure ; sans préjudice ; excepté, hors ; sans toucher à ; sans blessee.
SAUF..... Sau-f, *adj*..... Qui n'a pas de mal ; hors de péril ; conservé, sain, intact, entier. sans dommage.
SAUVEUR..... Sau-v-eur, *s. m*..... Libérateur, qui sauve, qui arrache au danger ; rédempteur. Refuge. Abri, rédut assuré.
SAUVEMENT..... Sauv-e-ment, *s. m*.... Bon port ; bon état d'arriver ; absence d'avarie, de dommage. parlant d'un vaisseau.

Digitized by Google

SAVATE, *s. f.*... Vieux soulier tout usé. Celui qui portait les lettres à pied ; piéton.
SAVEUR, *s. f.*... Qualité qui est l'objet du goût, de ce qu'on sent ; goût, faculté de goûter. Piquant ; montant.
SAVON, *s. m.*... Pâte, composition d'huile ou d'un corps gras avec les alcalis fixes, pour nettoyer, blanchir le linge.

SAUVAGE. *V. Sauvage.* Sau-v-age, *adj*..... (*Qui se sauve.*) Farouche, indompté; non apprivoisé; non domestique; qui vient sans culture.
SAUVAGE. Sau-v-age, *s. m.*..... Qui fuit les hommes; qui vit seul; insociable; bourru, dur, rude; barbare. Inculte, désert.
SAUVETE. Sau-v-et-é, *s. f.*..... Aide; assurance; abri, port; sûreté; mise hors de péril. État de ce qui est hors de danger.
SAUVETAGE. Sau-v-et-age, *s. m.*.... Action de retirer morceau par morceau les débris d'un naufrage, les effets naufragés
SAUVETEUR. Sau-v-et-eur, *s. m.*.... Bateau de sauvetage; petit bâtiment qui sert à retirer les débris d'un naufrage.
SAUF-CONDUIT. Sau-f-co-n-du-it, *s. m.*. Permission, licence de l'autorité publique de passer, de circuler librement; passe-port, etc.
SAUVEGARDE. Sau-v-e-gar-d-e, *s. f.*... Protection, défense, aide, escorte pour préserver que donne l'autorité. Dispense, exemption.
SAUVEGARDE. Sau-v-e-gar-d-e, *s. f.*... Genre de lézard, de la famille des *Sauriens*, à écailles petites, sans carène, etc.
SAUVEGARDER. Sau-v-e-gar-d-er, *ver*.... Protéger, mettre à l'abri; escorter, défendre; couvrir, affranchir, garantir, assurer.
SAUVETERRE. Sau-v-e-terre, *s. m.*.... Marbre à taches jaunes et blanches sur fond noir de *Sauveterre*, village des Pyrénées.
SAUVE-VIE. Sau-v-e-vi-e, *s. f.*..... Plante de la famille des *Fougères*, très-usitée en médecine; *Doradille des murs*.
VIGNE SAUVAGE. V-ign-e-sau-v-ag-e, *s. f.* *Morelle, douce-amère*, plante de la famille des *Solanées* ou pommes de terre.
SAUGE. Sau-g-e, *s. f.*..... Plante *Herbacée* odorante, aromatique, à saveur amère, employée en médecine.
SALVE. Sal-v-e, *s. f.*..... Salut par une décharge de coups de canon ou de fusil. Grand nombre de coups de feu à la fois.
SALVE. Sal-v-é, *s. m.*..... *Sav.* Prière de l'Église pour le salut de la Vierge ou d'un criminel qui va mourir.
SALVAGE. Sal-v-ag-e, *s. m.*..... *Sav.* Droit qui se prélève sur ce qu'on a sauvé d'un bâtiment naufragé.
SALVATION. Sal-v-at-ion, *s. f.*..... *Sav.* Écritures qu'on signifie en justice en réponse aux réponses faites à des griefs.
SALVINIE. Sal-v-in-ie, *s. f.*..... *Sav.* Plante *Herbacée*, rameuse, qui flotte sur l'eau dormante et qui purifie l'air des marais.
SALVANOS. Sal-v-an-os, *s. m.*..... *Sav.* (*Sauvenous*) Bouée de sauvetage qu'on jette aux hommes tombés à la mer.
SALUT. Sal-ut, *s. m.*..... Bon état de santé; guérison. Entrée en sûreté. Félicité, vie éternelle; paradis.
SALUT. Sal-ut, *s. m.*..... Action de saluer; signe, révérence, marque de civilité, de respect, d'attachement. Prière.
SALUER. Sal-u-er, *ver*..... Témoigner par écrit, par geste ou par visite, de son respect; en donner des marques. Élire.
SALUE. Sal-u-é, *adj*..... Qui a reçu le salut, la révérence. Qui a été proclamé, élu à une fonction. Honoré d'un salut.
SALUADE. Sal-u-ade, *s. f.*..... Action de saluer par une révérence; marque d'honneur, de déférence; salamalec; civilité.
SALUTATION. Sal-ut-at-ion, *s. f.*..... Salut; action de saluer; inclination, cérémonie, témoignage de déférence, d'amitié, de respect.
SALUTAIRE. Sal-ut-aire, *adj*..... Propre, utile à conserver la vie, les biens. l'honneur, la santé. Profitable à la vie éternelle.
SALUTAIREMENT. Sal-ut-aire-ment, *adv*.. Utilement, à propos; de manière à conserver la santé, les biens, etc. Avantageusement.
RESSALUER. Re-s-sal-u-er, *ver*..... *Inus.* Rendre le salut, y répondre. Saluer de nouveau; saluer deux fois.
CONTRE-SALUT. Contre-sal-ut, *s. m.*.... Salut qu'on rend; réponse qu'on fait au salut donné à coups de canon.
SALUBRE. Sal-u-b-re, *adj*..... Qui contribue à la santé; avantageux, profitable, utile à la vie. Sain.
SALUBRITÉ. Sal-u-b-r-it-é, *s. f.*..... Qualité, vertu de ce qui contribue à la santé; disposition favorable à la vie.
INSALUBRE. In-sal-u-b-re, *adj*..... Malsain; dangereux; qui nuit à la santé; pernicieux; qui attaque les conditions de la vie.
INSALUBRITÉ. In-sal-u-b-r-it-é, *s. f.*.. État, propriété, vice de ce qui est malsain, de ce qui est nuisible à la santé.

SAVATE.

SAVATIER. Sav-at-ier, *s. f.*..... Lieu où l'on vend les vieux souliers; amas, magasin de vieilles chaussures.
SAVETER. Sav-et-er, *ver*..... Faire mal; gâter un ouvrage; travailler, raccommoder malproprement; faire de travers.
SAVETIER. Sav-et-ier, *s. m.*..... Qui fait métier de raccommoder de vieux souliers; méchant ouvrier.

SAVEUR.

SAVOURER. Sa-v-our-er, *ver*..... Goûter avec attention et plaisir; juger, jouir avec réflexion et délicieusement par le goût.
SAVOURÉ. Sa-v-our-é, *adj*..... Goûté longuement et mûrement; apprécié, senti, dégusté avec plaisir.
SAVOURET. Sa-v-our-et, *s. m.*..... Os de bœuf qui donne bon goût, saveur au bouillon. Os de porc salé dans les choux.
SAVOUREMENT. Sa-v-our-e-ment, *s. m.*. Action de prolonger la jouissance, la volupté; action de savourer.
SAVOUREUX. Sa-v-our-eux, *adj*..... Qui a une bonne, une agréable saveur; appétissant; qui flatte le goût; suave; délicieux.
SAVOUREUSEMENT. Sa-v-our-euse-ment, *adv.* En savourant; avec délices; avec goût; avec volupté.
SAPIDE. Sa-p-id-e, *adj*..... *Sav.* Qui a de la saveur; plein de saveur.
SAPIDITÉ. Sa-p-id-it-é, *s. f.*..... *Sav.* Qualité de ce qui a de la saveur, de ce qui est sapide.
SAPORIFIQUE. Sa-p-or-i-fique, *adj*.... *Sav.* Qui produit la saveur.
DISSIPER. Di-s-si-p-er, *ver*..... Épargpiller, disperser, écarter; défaire; chasser; prodiguer, dilapider, perdre. Distraire; récréer.
DISSIPÉ. Di-s-si-p-é, *adj*..... Dépensé, perdu. Mis en fuite. Distrait, inattentif, léger, dévergondé. Qui voit trop de monde.
DISSIPATEUR. Di-s-si-p-at-eur, *s. m.*... Dépenser, prodiguer; dilapidateur; qui n'a point d'ordre; écervelé qui mange son bien.
DISSIPATION. Di-s-si-p-at-ion, *s. f.*.... Évaporation; profusion; actiou de dépenser follement. Vie dissipée; jeu, divertissement.
INSIPIDE. In-si-p-id-e, *adj*..... Qui n'a ni goût ni saveur; fade, fastidieux. Froid; sans piquant; désagréable.
INSIPIDEMENT. In-si-p-id-e-ment, *adv.* D'une manière insipide; sans goût; sans agrément; sans sel.
INSIPIDITÉ. In-si-p-id-it-é, *s. f.*.... Qualité de ce qui est insipide; manque de goût, de saveur. Chose froide, maussade.
RESPISCENCE. Rés-p-is-cence, *s. f.*.... *Sav.* (*Retour à un commencement de saveur.*) Repentir; aveu d'une faute avec regret; retour.

SAVON.

SAVON DE MONTAGNE. Savon-de-mon-tagne, *s. m.* Sorte d'argile voisine de la terre à foulon.
SAVON DU VERRE. Savon-du-verre, *s. m.*.. Oxyde, rouille de *manganèse* mêlée au verre pour le purifier.
SAVON NATUREL. Savon-n-at-ur-el, *s. m.*. Sorte d'argile qui mousse comme le savon à barbe et qu'on trouve près de Mâcon.
SAVONNER. Savon-n-er, *ver*..... Nettoyer, dégraisser, blanchir avec du savon; couvrir d'écume de savon. Semoncer, reprendre.
SAVONNÉ. Savon-n-é, *adj*..... Blanchi, dégraissé, passé au savon. Gourmandé, grondé; houspillé, secoué; réprimandé.
SAVONNETTE. Savon-n-ette, *s. f.*..... Petite boule de savon fin, purifié, pour frotter la barbe et la rendre tendre à raser.
SAVONNERIE. Savon-n-er-ie, *s. f.*.... Atelier, fabrique, magasin de savon; commerce de savon. Manufacture de tapis à Chaillot.
SAVONNAGE. Savon-n-age, *s. m.*..... Blanchissage du linge; nettoiement par le savon et l'eau; action de savonner.
SAVONNETTE DE MER. Savon-n-ette-de-mer, *s. f.* Vessie ou boule jaune dont les matelots se servent pour se laver les mains.
SAVONNEUX. Savon-n-eux, *adj*..... Qui tient de la nature, de la qualité du savon; qui imite le savon.

Digitized by Google

SAYE, *s. f* ..... Petite étoffe de laine et de soie; sorte de serge ou étoffe croisée et légère.

SCABREUX, *adj.*. Rude, raboteux, âpre au toucher. Brut, inégal; épineux; difficile; dangereux, périlleux; escarpé

SCANDALE, *s. m.* Exemple, occasion de faute, d'erreur; éclat d'une chose honteuse; action qui provoque le mal.

SCEAU, *s. m.* .... Grand cachet. Petite pièce de metal portant en creux une empreinte qu'on transmet à la cire.

SCÉLÉRAT, *adj.*. Capable, coupable de grands crimes; perfide, noir, atroce, pervers, déloyal, chargé de crimes.

SCÈNE, *s. f.* ..... Partie du théâtre où l'acteur joue; décoration du théâtre; action qui est représentée au théâtre.

SAVONNIER..... Savon-n-ier, *s. m*..... Qui fait, vend du savon. Arbre dont le fruit rend l'eau blanche, écumeuse, bonne à blanchir.

SAVONNIÈRE..... Savon-n-ière, *s. f*..... SAPONAIRE. Plante dont la feuille broyée dans l'eau écume et blanchit comme le savon.

SAVONNOIR..... Savon-n-oir, *s. m*..... Instrument ou feuille de feutre savonnée pour frotter de savon les cartes et les rendre lisses.

SAVONULE..... Savon-ul-e, *s. m*..... *Sav.* Combinaison d'huiles essentielles avec les alcalis ou les acides.

SAVONULE DE POTASSE Savon-ul-e-de potasse, *s. m*. *Sav.* Combinaison d'huile volatile avec la potasse.

TOUFFE-SAVONNIÈRE.. Touffe-savon-n-ière, *s. f.* *Sav.* Champignon *Agaric campanulé* qui a l'odeur et la saveur du savon.

SAPONACÉ..... Sapon-ac-é, *adj*..... *Sav.* Qui est de la nature du savon; qui sert ou peut servir comme le savon.

SAPONACÉES..... Sapon-ac-ées, *s. f*..... Nom d'une famille de plantes appelées aussi *Sapindées*, savon indien.

SAPONIFIER..... Sapon-i-fi-er, *ver*..... *Sav.* Transformer en savon; réduire en savon.

SAPONIFICATION..... Sapon-i-fi-e-at-ion, *s. f.* *Sav.* Art, travail, procédé pour transformer en savon; formation du savon.

SAYE. *V. Saie.*

SAYETTE..... Say-et-t-e, *s. f*..... *Sav.* Petite étoffe de laine, parfois mêlée d'un peu de soie, qui se fabrique à Amiens.

SAYETTERIE..... Say-et-t-er-ie, *s. f*..... *Sav.* Manufacture, fabrique de sayette; commerce, magasin de sayettes.

SAYETTEUR..... Say-et-t-eur, *s. m*..... *Sav.* Fabricant qui ne fabrique que la sayetterie.

SCABREUX. Scabr-eux..... Rude, raboteux, âpre au toucher; brut, inégal; dangereux, périlleux, difficile; épineux

SCABRE..... Scabr-e, *adj*..... *Sav.* Roide, dur, âpre au toucher; qui râpe la main; parsemé d'aspérités (certaines plantes).

SCANDALE. Scandal-e..... (*S, hors*; CA, *rad. de* CLAM, SECRET, CACHE. C-G.) Indignation, horreur qu'inspire le mal

SCANDALISER..... Scandal-is-er, *ver*..... Donner du scandale, de mauvais exemples; exciter à mal; choquer, indigner, révolter.

SCANDALISÉ..... Scandal-is-é, *adj*..... Excité par le mauvais exemple; frappé par le scandale; porté au péché. Choqué, indigné.

SCANDALEUX..... Scandal-eux, *adj*..... Qui cause du scandale; qui occasionne le mal, qui y porte; choquant. offensant.

SCANDALEUSEMENT... Scandal-euse-ment, *adv.* D'une manière scandaleuse; avec scandale; en devenant une cause de péché, de corruption.

ESCLANDRE..... Escland-re, *s. f*..... Malheur, accident, aventure, scène honteuse qui fait du bruit; tapage; dégât; éclat fâcheux.

SCEAU, SCEL. Se-au..... (Sc, *rad. de* SECRET, CERNER. CACHER, SIGNE.) (SIGILLUM Lat. Étym.) Empreinte du sceau.

SCEAU-DE-NOTRE-DAME Se-au-de-Notre-Dame, *s. m* Plante, espèce de *Tamnier commun*, à feuilles en cœur et entières; *Racine vierge*.

SCEAU-DE-SALOMON.. Se-eau-de-Salomon, *s. m.* Plante du genre des *Muguets*.

SCELLER..... Se-el-l-er, *ver*..... Appliquer un sceau; cacheter. Mastiquer, clore; fixer à plâtre, à plomb; affermir; cimenter.

SCELLÉ..... Se-el-l-é, *s. m*..... Cire empreinte du sceau public fermant une porte, une serrure, un cabinet, etc.

SCELLEUR..... Se-el-l-eur, *s. m*..... Qui scelle, qui appose le sceau; officier qui marque, qui revêt du sceau public.

SCELLEMENT..... Se-el-l-e-ment, *s. m*.... Action, travail pour fixer, sceller en maçonnerie; bout, extrémité d'une pièce scellée.

SCELLAGE..... Se-el-l-age, *s. m*..... Opération qui consiste à rassembler, à sceller de petites glaces.

CONTRE-SCEL..... Contre-se-el, *s. m*..... Petit sceau qu'on applique sur le tiret ou lacet dont on attache les lettres scellées.

CONTRE-SCELLER.... Contre-se-el-l-er, *ver*... Mettre le sceau sur le tiret ou lacet qui attache ensemble plusieurs pièces.

DESCELLER..... De-se-el-l-er, *ver*..... Arracher, détacher ce qui est scellé, fixé en plâtre ou en plomb; ôter, briser le sceau.

BRISE-SCELLÉ..... Bris-e-se-el-l-é, *s. m*.... Celui qui brise, qui rompt le scellé apposé par l'autorité, par la justice. Voleur d'objets scellés.

CHANCELIER..... Chan-c-el-ier, *s. m*.... Officier qui garde les sceaux. Administrateur des biens d'un corps, d'un prince.

CHANCELIER..... Chan-c-el-ier, *s. m*.... Garde des sceaux, ministre, chef suprême de la justice en France. Qui délivre les diplômes.

CHANCELLERIE..... Chan-c-el-l-er-ie, *s. f*.. Lieu où l'on scelle les actes publics, où on les expédie. Hôtel, bureaux du garde des sceaux.

CHANCELIÈRE..... Chan-c-el-ière, *s. f*.... *Sav.* Femme du chancelier. Caisse fourrée, garnie de peau d'ours pour tenir les pieds chauds

ARCHICHANCELIER.... Arch-i-chan-c-el-ier, *s. m*. *Sav.* Grand chancelier; qui garde les grands sceaux de l'Etat.

VICE-CHANCELIER.... Vice-chan-c-el-ier, *s. m*. *Sav.* Qui remplit les fonctions de chancelier en l'absence du dignitaire.

CANCEL..... Can-c-el, *s. m*..... *Sav.* Partie du chœur de l'église qui est fermée d'une balustrade. Lieu fermé du sceau de l'Etat.

CANCELLER..... Can-c-el-l-er, *ver*..... *Sav.* Annuler un acte, un écrit en le barrant, en le biffant à traits de plume.

CANCELLATION..... Can-c-el-l-at-ion, *s. f*... *Sav.* Action de croiser un acte comme d'un treillis de barres pour l'annuler.

CELER..... C-el-er, *ver*..... Taire, cacher, ne pas donner à connaître; dissimuler, couvrir, voiler.

CELE..... C-el-é, *adj*..... Caché, couvert; enveloppé de mystère, tenu secret; dissimulé; dérobé à tous les regards.

CELATION..... C-el-at-ion, *s. f*..... *Sav.* Action de celer; déguisement d'une chose; dissimulation.

DECELER..... De-c-el-er, *ver*..... Découvrir, dénoncer; revéler une chose secrète; divulguer, dévoiler, démasquer. Se trahir

DECELE..... Dé-c-el, *adj*..... Declare; mis au jour; dénoncé, publié; livré au public; désigné, dévoilé.

DECELEMENT..... Dé-c-el-e-ment, *s. m*.... Action de déceler, découverte, délation, dénonciation, révélation, trahison.

RECEL..... Re-c-el, *s. m*..... Crime, délit de celui qui cache les objets volés, qui les reçoit sciemment. Action de recéler.

RECELER..... Re-c-el-er, *ver*..... Garder en dépôt ce qu'on sait volé; détourner, soustraire; retirer, cacher avec fraude.

RECUEILLIR..... Re-cu-el-ir, *ver*..... Recueillir, retirer chez soi des personnes poursuivies. Contenir, renfermer.

RECELEUR..... Re-c-el-eur, *s. m*..... Qui soustrait, reçoit et cache les choses volées, qui recueille les voleurs; qui les abrite.

RECÈLE..... Re-c-el-é, *s. m*..... Berclement, soustraction frauduleuse des effets d'une société ou d'une succession.

RECÉLEMENT..... Re-c-el-e-ment, *s. m*... Action de receler, de cacher les choses volées, de donner asile, de soustraire aux poursuites

SCÉLÉRAT. Scélérat..... (Sc. *rad. de* SECRET, SCRAU; AT, *rad. d'*ACTE.) Qui n'a ni foi, ni loi, ni honneur, ni probité.

SCÉLÉRATESSE..... Scélérat-esse, *s. f*..... Méchanceté noire; atrocité; crime affreux; perfidie, esprit criminel.

SCÈNE. Scèn-e..... L'art dramatique. Subdivision d'une pièce de théâtre. Ce qu'on voit agir. Terrain où l'on agit.

SCÈNE..... Scèn-e, *s. f*..... Suite; groupe d'objets; aspect d'ensemble. Attaque brusque; violente apostrophe; esclandre.

AVANT-SCÈNE..... Avant-scèn-e, *s. f*.... Partie du théâtre la plus proche des spectateurs; exposition qui précède une scène, un récit.

SCÉNIQUE..... Scèn-iqu, *adj*..... *Sav.* Qui a rapport à la scène, au théâtre, propre, convenable *à la* scène, qui y tient

Digitized by Google

SCEPTIQUE, *adj.* Qui est de la secte qui n'admet rien de certain; qui doute de tout; qui affecte un doute universel.
SCEPTRE, *s. m.* Sorte de bâton, signe du pouvoir; royauté, marque du commandement; domination.
SCHISME, *s. m.* Séparation, division parmi les sectateurs d'une religion, dont une partie se détache des autres.
SCIE, *s. f.* Lame de fer longue, étroite, bordée d'une rangée de dents, pour fendre et trancher.
SCIENCE, *s. f.* Connaissance; ensemble raisonné et coordonné des connaissances sur un point; ce qu'on a appris.

SCEPTIQUE. Scept-ique. *Sav.* Partisan de la doctrine des philosophes qui doutaient de toutes choses.
SCEPTICISME. Scept-ic-isme, *s. m.* *Sav.* Doctrine, esprit philosophique qui enseigne à douter et à tenir son jugement en suspens.

SCHISME. Sch-ism-e. *Sav.* (SCH, *rad. en rapport avec* SCIE, SCISSION, SCINDER, CISEAU, *etc.*) Doctrine qui sépare.
SCHISMATIQUE. Sch-ism-at-ique, *adj.* *Sav.* Qui fait schisme; qui est dans le schisme; qui se sépare de la communion des fidèles.

SCIE. Sc-ie. (Sc, *rad. de* SECTION, CISEAU, SEXE, *etc.*) Poisson de mer dont le museau s'allonge en scie.
SCIER. Sc-i-er, *ver.* Couper, fendre, diviser en tranches avec la scie; couper avec la faucille.
SCIER. Sc-i-er, *ver.* Ramer à rebours pour revenir sur son sillage, parlant d'un navire. Nager en arrière.
SCIÉ. Sc-i-é, *adj.* Coupé, divisé, fendu, partagé en planches avec la scie. Coupé avec la faucille.
SCIERIE, SCIRIE. Sc-i-er-ie, *s. f.* Usine, atelier où plusieurs scies, mues par une machine, scient le bois en planches.
SCIAGE. Sc-i-age, *s. m.* Action, travail, occupation, ouvrage, métier de celui qui scie le bois ou la pierre.
SCIEUR. Sc-i-eur, *s. m.* Qui scie; dont le métier est de scier. Faucheur de blés à la faucille.
SCIOTTE. Sc-i-otte, *s. f.* Scie à main dont se servent les marbriers.
SCIURE. Sc-i-ure, *s. f.* Poudre, poussière que la scie, en mordant, détache de la chose sciée.
SCIURIEN. Sc-i-ur-ien, *s. m.* *Sav.* Animal à quatre pieds, de la famille des *Rongeurs*, qui comprend l'écureuil, etc.
PORTE-SCIE. Por-t-e-sc-ie, *s. m.* Insecte *Herbivore*, de l'ordre des *Hyménoptères*, dont la femelle porte une tarière ou scie.
BORD-EN-SCIE. Bor-d-en-sc-ie, *s. m.* Nom d'une espèce de tortue.
SIGNETTE. S-i-gn-ette, *s. f.* *Sav.* Caveçon en demi-cercle de fer avec des dents acérées comme celles d'une scie.
SERRETTE. S-er-r-et-t-e, *s. f.* *Sav.* Dent de poisson pétrifiée ou fossile à côtés crénelés ou doubles comme une scie.
SERRETTE. S-er-r-et-t-é, *adj.* *Sav.* Denté comme une scie; bordé, découpé, déchiqueté comme une rangée de dents.
SERRULE. S-er-r-ul-é, *adj.* *Sav.* Denté, découpé comme une scie, mais à très-petites dents.
SERRICORNE. S-er-r-i-corne, *s. m.* *Sav.* Insecte à ailes en étui, à antennes en forme de dents de peigne ou en scie; *Priocère*.
SERRIROSTRE. S-er-r-i-rostre, *s. m.* *Sav.* Oiseau dont le bec est dentelé.

SCIENCE. *V. Sage.* Sc-i-ence. Ce qu'on sait; espérience des choses utiles à la vie; doctrine, érudition, habileté.
SCIEMMENT. Sc-i-em-ment, *adv.* Avec réflexion; en connaissance de cause; à dessein; exprès; de propos délibéré.
SCIENTIFIQUE. Sc-i-ent-i-f-ique, *adj.* Qui concerne les sciences abstraites; groupé, ordonné en science; plein d'érudition; docte.
SCIENTIFIQUEMENT. Sc-i-ent-i-f-ique-m', *adv.* D'une manière scientifique; dans la forme d'une science; en savant; doctement; habilement.
CONSCIENCE. Co-n-sc-i-ence, *s. f.* Témoignage, vue du cœur; sens intime sur le bien et le mal; instinct raisonné; scrupule.
CONSCIENCE. Co-n-sc-i-ence, *s. f.* Travail ou l'on s'en rapporte à la probité de l'ouvrier. Conviction instinctive. Science intime.
EN CONSCIENCE. En-co-n-sc-i-ence, *adv.* Selon la conscience; en vérité; sincèrement; franchement; scrupulement; de bonne foi.
CONSCIENCIEUX. Co-n-sc-i-enc-i-ent, *adj.* Délicat, scrupuleux; qui a de la conscience; droit, juste; qui révèle un esprit, un cœur droit.
CONSCIENCIEUSEMENT. Co-n-sc-i-enc-i-euse-m', *adv.* D'une manière consciencieuse; en conscience; en équité; sur l'honneur; religieusement.
ESCIENT. E-sc-i-ent, *s. m.* *Inus.* Savoir, connaissance; conviction faite, arrêtée; connaissance de ce qu'on fait.
À BON ESCIENT. À-bon-n-sc-i-ent, *adv.* *Inus.* Sachant bien ce qu'on fait; tout de bon; sans feinte; de bonne foi; à bonne fin.
À SON ESCIENT. À-son-n-sc-i-ent, *adv.* *Inus.* Avec connaissance; le sachant très-bien; exprès; de parti pris; volontairement.
INSCIENCE. In-sc-i-ence, *s. f.* *Inus.* Ignorance; incapacité, inexpérience; inspescevance (MONTAIGNE).
INSCIEMMENT. In-sci-em-ment, *adv.* *Inus.* Sans savoir; sans connaître; sans instruction; avec impérité, malhabileté.
OMNISCIENCE. Omn-i-sc-i-ence, *s. f.* *Sav.* Science, connaissance infinie de Dieu; possession de toute science en théologie.
PRESCIENCE. Pre-sc-i-ence, *s. f.* *Sav.* Connaissance de l'avenir; faculté de savoir d'avance ce qui arrivera; vue actuelle du futur.
SU. S-u, *s. m.* Connaissance de quelque chose; certitude. (AU SU ET VU, à la connaissance.)
INSU, INSÇU. In-s-u, *s. m.* *Inus.* Ignorance d'un fait, d'une chose; secret; cachette; dérobée, clandestinité d'un fait.
À L'INSU. À-l'in-s-u, *adv.* Sans avertir; en cachette; à la dérobée; en secret; loin des regards; sans qu'on le sache.
DISCIPLE. Di-sc-i-pl-e, *s. m.* (DI, *rad. de* DOIGT, INDICE. C-G.) Elève qui apprend une science; partisan d'une doctrine.
DISCIPLINE. Di-sc-i-pl-in-e, *s. f.* Doctrine, instruction, éducation du maître. Règle de conduite; règlement d'une communauté.
DISCIPLINE. Di-sc-i-pl-in-e, *s. f.* Fouet de cordelettes, de chaînettes dont les dévots se meurtrissent la chair. Corps de discipline.
DISCIPLINER. Di-sc-i-pl-in-er, *ver.* Habituer, former, soumettre à la règle; instruire, élever. Fouailler avec la discipline.
DISCIPLINÉ. Di-sc-i-pl-in-é, *adj.* Formé, instruit, façonné, assujetti à la règle, à l'ordre; morigéné; mis au pas.
DISCIPLINAIRE. Di-sc-i-pl-in-aire, *adj.* Qui concerne la discipline, qui y a rapport; fait pour la maintenir; propre à la règle.
DISCIPLINABLE. Di-sc-i-pl-in-able, *adj.* Docile, aisé, facile à discipliner; susceptible de discipline; flexible; capable d'instruction.
CONDISCIPLE. Co-n-di-sc-i-pl-e, *s. m.* Compagnon, camarade d'étude; frère d'école, d'éducation; qui est dans la même classe.
INDISCIPLINE. In-di-sc-i-pl-in-e, *s. f.* Manque de discipline, de règle, d'ordre; désobéissance; esprit d'insubordination.
INDISCIPLINE. In-di-sc-i-pl-in-é, *adj.* Insubordonné; qui manque à l'observance de la discipline; désobéissant; volontaire; indocile.
INDISCIPLINABLE. In-di-sc-i-pl-in-able, *adj.* Indocile, indomptable; esprit désobéissant, revêche, qu'on ne peut discipliner, régenter.
SAVOIR. Sa-v-o-ir, *ver.* Avoir connaissance; être informé; posséder un art, une science; être habile. Pouvoir.
SAVOIR. Sa-v-o-ir, *s. m.* Connaissance, érudition, instruction; ce qu'on a appris; expérience; habileté; aptitude.
SAVOIR-FAIRE. Sa-v-o-ir-fa-i-re, *s. m.* Industrie, habileté, art; entregent pour réussir; esprit de conduite; adresse qui fait réussir.
SAVOIR-VIVRE. Sa-v-o-ir-vi-v-re, *s. m.* Connaissance, pratique des usages mutuels et des égards du monde; manière polie.
SAVANT. Sa-v-ant, *adj.* Qui sait beaucoup; plein d'érudition; docte; bien informé; habile, capable.
SAVANT. Sa-v-ant, *s. m.* Personnage rempli de connaissances, instruit; personnage docte, érudit.
SAVANTASSE. Sa-v-ant-asse, *adj.* Qui affecte les airs de savant; plein d'une science fausse et confuse.
SAVANTISSIME. Sa-v-ant-iss-ime, *adj.* Extrêmement savant; plein, rempli d'érudition; tout à fait instruit.
SAVAMMENT. Sa-v-am-ment, *adv.* Doctement; d'une manière savante; en savant; habilement; avec science. En homme assuré.
PRÉSAGE. Pré-sa-g-e, *s. m.* Augure, présentiment, indice de l'avenir; signe qui le fait prévoir; conjecture.
PRÉSAGER. Pré-sa-g-er, *ver.* Deviner; juger de l'avenir par des signes; présumer; prédire; soupçonner; pressentir.

Digitized by Google

SCORBUT, *s. m.*.. Maladie contagieuse par laquelle le sang se corrompt et où les gencives s'enflent et saignent.
SCORIE, *s. f.*.... Substance terreuse ou pierreuse, vitrifiée, qui nage comme l'écume sur les minéraux en fusion.
SCORPION, *s. m.* Insecte dont la queue, armée d'un crochet, blesse et communique son venin par la blessure.
SCROFULES, *s. f.* Écrouelles; maladie des glandes *Lymphatiques* que cause la dégénérescence des glandes superficielles.
SCRUPULE, *s. m.* Petit poids d'un tiers de gros. Peine, inquiétude de conscience; doute; incertitude.
SCRUTER, *ver.*... Sonder, examiner à fond; chercher à pénétrer les secrets; descendre dans les plis cachés.
SCULPTER, *ver.*.. Tailler, ciseler, créer une figure, un ornement; buriner, graver au ciseau.
SEAU, *s. m*..... Vase, vaisseau de bois ou d'autre matière, propre à puiser, à porter, à contenir l'eau.
SEC, *adj*..... Aride; sans eau; qui n'est pas humide; qui n'est pas frais; qui n'est pas vert. Maigre.

SCORBUT. Scorbut.

SCORBUTIQUE..... Scorbut-ique, *adj*..... Relatif, appartenant au scorbut; de la nature du scorbut; atteint du scorbut.

ANTISCORBUTIQUE.... Ant-i-scorbut-ique, *adj.* Propre à guérir le scorbut; contraire au développement du scorbut; employé contre ce mal.

SCORIE. Scor-ie..... *Sav.* (Scor, *rud. d'écorce*.) (Skôr, *crasse, ordure*. Gr. Étym.) Écume de métal; mâchefer.

SCORIE VOLCANIQUE.. Scor-ie-volcanique, *s. f.*.. *Sav.* Produit des volcans, lave boursouflée qui imite le mâchefer ou les scories.

SCORIFIER..... Scor-i-fi-er, *ver*..... *Sav.* Séparer, isoler du métal l'écume, la scorie, la mâchefer que la fusion en a fait sortir.

SCORIFICATION..... Scor-i-fi-e-at-ion, *s. f*.... *Sav.* Action de réduire en scorie; résultat de cette action.

SCORIFICATOIRE.... Scor-i-fi-e-at-oire, *adj.*. *Sav.* Têt, écuelle, vase propre à scorifier, dont on se sert dans la coupelle en grand.

SCORPION. Scorp-ion..... L'un des douze signes du zodiaque entre la Balance et le Sagittaire.

SCORPION..... Scorp-ion, *s. m*..... Nom d'une espèce de torture. Coquille du genre *Strombe*, qui a des millies en forme de doigt.

SCORPIONE..... Scorp-ion-e, *s. f.*..... *Sav.* Plante du genre des *Myosotis*, ou *Oreilles de rat*, de la famille des *Bourraches*.

SCORPIURE..... Scorp-iure, *s. f.*..... *Sav. Varech*, plante marine de la famille des *Algues*.

SCORPIOÏDE..... Scorp-i-oïde, *s. f.*..... *Sav.* Plante légumineuse à gousse enroulée sur elle-même comme la queue d'un scorpion.

SCORPIOJELLE..... Scorp-io-j-elle, *s. f.*.... *Sav.* (Skorpios, *scorpion;* elaion, *huile*. Gr. Étym.) Huile de scorpion.

SCROFULES. Scrof-ul-es..... *Sav.* (Scrofa, *truie*. Lat.) Tumeur, engorgement des glandes et surtout de celles du cou.

SCROFULEUX..... Scrof-ul-eux, *adj*..... *Sav.* Qui cause, qui accompagne la maladie des écrouelles ou scrofules; qui en est atteint.

ANTISCROFULEUX.... Ant-i-scrof-ul-eux, *adj.* *Sav.* Qui combat, qui guérit les écrouelles ou les scrofules; propre à guérir les scrofuleux.

SCROFULAIRE..... Scrof-ul-aire, *adj*..... *Sav.* Plante *Persondée* à tige carrée, à laquelle on croyait la vertu de guérir les scrofules.

SCRUPULE. Scrup-ul-e..... Exactitude outrée; sévérité minutieuse dans l'observance du devoir; délicatesse exagérée.

SCRUPULEUX..... Scrup-ul-eux, *adj*..... Sujet à avoir des scrupules; consciencieux. Minutieusement exact, délicat, sévère.

SCRUPULEUSEMENT.... Scrup-ul-eus-ement, *adv.* D'une manière scrupuleuse; avec un soin particulier; sérérement; avec scrupule.

SCRUTER. Scrut-er..... (Sc, *rad. de* SCANDALE, SECRET, CACHER, SCEAU, CERNER, *etc.*; R, *rad. d'*ER, RUR, etc.)

SCRUTÉ..... Scrut-é, *adj*..... Approfondi, creusé; sondé jusque dans les plis les plus secrets; épluché; jugé. étudié à fond.

SCRUTIN..... Scrut-in, *s. m*..... Vote secret; suffrage; manière de voter dans les assemblées par boules ou billets pliés.

SCRUTINER..... Scrut-in-er, *ver*..... Aller aux voix par scrutin; donner son suffrage par boules ou billets pliés. (Langue parlée.)

SCRUTATEUR..... Scrut-at-eur, *s. m*..... Qui scrute, qui sonde, vérifie et surveille la formation et le dépouillement du scrutin.

INSCRUTABLE..... In-scrut-able, *adj* .... *Sav.* Impénétrable, inconcevable, où l'esprit humain ne peut toucher; insondable; mystérieux.

PERSCRUTATION..... Per-scrut-at-ion, *s. f*.... *Sav. Inus.* Recherche, examen, démarche pour trouver; information.

SCULPTER. Sc-ulp-t-er..... (Sc, *rad. de* SECTION, DISSÉQUER, CISEAU, SCIE, *etc.*) Ciseler des figures ou des ornements.

SCULPTÉ..... Sculp-t-é, *adj*..... Buriné, ciselé, gravé; taillé; travaillé au ciseau par la main d'un sculpteur.

SCULPTEUR..... Sculp-t-eur, *s. m* (..... Artiste qui fait les statues, bas-reliefs, ornements, etc.; qui exerce l'art de la sculpture.

SCULPTABLE..... Sculp-t-able, *adj*..... Qui peut être sculpté; qui mérite d'être ciselé, buriné, travaillé par la main du sculpteur.

SCULPTURE..... Sculp-t-ure, *s. f*..... Art du sculpteur; ouvrage sculpté; figure, ornement créé par le sculpteur.

INSCULPER..... In-sculp-er, *ver*..... Frapper avec le poinçon.

SCALPEL, SCAPEL.... Scalp-el, *s. m*..... *Sav.* Couteau particulier pour disséquer, pratiquer des incisions dans la chair vive ou morte.

SCALPER..... Scalp-er, *ver*..... *Sav.* Couper circulairement la peau du crâne de l'ennemi vaincu et l'arracher (Sauvages.)

SEAU. Se-au..... Le plein seau d'eau; eau, liquide que contient un seau.

À SEAU..... A-se-au, *adv*..... À verse; par torrents; très-fort; extraordinairement, parlant de la pluie qui tombe.

SEILLE..... Seil-l-e, *s. f*..... Vase de bois; seau de bois propre à contenir de l'eau. Banc de bois.

SEILLAU, SEILLOT.... Seil-l-eau, *s. m*..... Seau de bois; vase en bois.

SEILLOTÉE..... Seil-l-ot-ée, *s. f*..... *Inus.* Vase qui sert à puiser l'eau salée dans les salines.

SEC. Sec..... Déchiré; desséché. Stérile, infructueux. Froid, mal orné; sans agrément; sans grâce; dur.

SEC..... Sec, *adv*..... Rudement, brusquement; d'une manière désobligeante, rebutante, sévère. Sans eau (boire).

SEC..... Sec, *s. m*..... Ce qui est sec; qui n'a point d'humidité. Fourrage, avoine qui ne sont pas verts.

À SEC..... A-sec, *adv*..... Sans eau. Sans fortune; à fond de bourse; sans plus rien.

TOUT SEC..... Tout-sec, *adv*..... En tout; absolument; entièrement; uniquement; tout compté.

ASSEC..... A-s-sec, *s. m*..... Propriété du sol; parcelle de terre d'un étang, par opposition à la propriété de l'eau.

SÉCHER..... Sech-er, *ver*..... Rendre, devenir sec; mettre à sec; épuiser, tarir. Languir, dépérir, amaigrir.

SÈCHE..... Sèch-é, *adj*..... Épuisé, tari; mis à sec; devenu sec. Qui n'a plus d'humidité.

SÉCHÉE..... Séch-ée, *s. f*..... Couché d'eau de poterie qu'on sèche avec le polissoir sur une glace; travail, durée pour la sécher.

SÉCHEMENT..... Sech-e-ment, *adv*..... D'une manière sèche; en lieu sec. Brusquement; d'un ton dur, rude; sans grâce; en rebutant.

SÉCHERESSE..... Séch-er-esse, *s. f*..... Qualité de ce qui est sec; aridité. Manque d'agrément, de douceur; froideur; insensibilité.

SÉCHERIE..... Sech-er-ie, *s. f*..... Lieu élevé, aéré où l'on étend les pièces de toile ou les linges pour les sécher.

SÉCHERON..... Sech-er-on, *s. m*..... Pré situé en un lieu sec qui n'est arrosé que par les pluies.

SÉCHOIR..... Séch-oir, *s. m*..... Instrument, pièce disposée pour sécher; lieu propre à suspendre les toiles, à les faire sécher.

ASSÉCHER..... A-s-séch-er, *ver*..... Rendre sec; être à sec; rester sans eau; tirer toute l'eau d'un bassin, d'un étang, etc.

DESSÉCHER..... De-s-séch-er, *ver*..... Mettre à sec; rendre, devenir sec; priver d'humidité. Tarir; amaigrir, exténuer; épuiser.

DESSÈCHÉ..... De-s-séch-é, *adj*..... Tari; rendu, devenu sec; dont on a dissipé l'humidité. Amaigri; épuisé, exténué.

DESSÉCHEMENT..... De-s-séch-e-ment, *s. m* Action de dessécher; ce qui est desséché. Affaiblissement; dépérissement; maigreur.

Digitized by Google

SECOUER, *ver*... Remuer fortement et à plusieurs reprises; ébranler, exciter; rejeter en agitant violemment.
SECRET, *s. m*... Ce qui ne doit être dit à personne; chose cachée; discrétion; mystère Procédé, art peu connu.
SECTION, *s. f*... Division, coupure; endroit, portion d'une chose coupée; morceau, article, fragment, partie, tranche.

DESSÉCHANT..... De-sé-ch-ant, *adj*..... Qui dessèche; brûlant; qui épuise. Qui flétrit le cœur; qui attache à la matière.
RESSECHER..... Re-s-sé-ch-er, *ver*..... Sécher de nouveau; ôter, épuiser encore l'eau, l'humidité.
SICCITIF..... Sic-c-t-i-if, *adj*..... *Sav.* Qui provoque la sécheresse; qui a la propriété de faire sécher promptement.
SICCITÉ..... Sic-c-i-t-é, *s. f*..... *Sav.* Qualité, état, propriété de ce qui est sec, desséché; aridité; sécheresse; manque d'eau.
DESSICCATIF..... De-s-sic-c-t-i-if, *adj*... *Sav.* Qui a la propriété de dessécher; qui fait sécher vite. Remède pour sécher une plaie.
DESSICCATION..... De-s-sic-c-t-i-on, *s. f*... *Sav.* Opération pour enlever l'eau, l'humidité; action de dessécher une plante.
EXSICCATION..... Ex-sic-c-t-i-on, *s. f*... *Sav.* Opération de chirurgie pour dessécher les matières molles, humides du corps.
CICATRICE..... Cic-at-r-ice, *s. f*..... Marque qui reste après la guérison d'une plaie; couture; blessure. Souvenir d'un affront.
CICATRISER..... Cic-at-r-i-s-er, *ver*..... Fermer une blessure, un ulcère, une plaie; former, faire des cicatrices, les provoquer. Guérir.
CICATRISÉ..... Cic-at-r-i-s-é, *adj*..... Meurtri; marqué de traces, de blessures, d'ulcères guéris; couturé; balafré.
CICATRISANT..... Se-cû-ment, *s. m*..... Qui cicatrise; qui excite, qui hâte la cicatrice, la guérison d'une plaie.
CICATRISATION..... Cic-at-r-i-s-at-ion, *s. f*.. Opération pour fermer une plaie, pour souder les chairs séparées; rapprochement des chairs.
CICATRICULE..... Cic-at-r-ic-ule, *s. f*... *Sav.* Petite cicatrice. Petite tache blanche de la membrane qui enveloppe le jaune de l'œuf.
INCICATRISABLE..... In-cic-at-r-i-s-able, *adj*. *Sav.* Qui ne peut se cicatriser, se fermer, se ressouder; qu'on ne peut guérir (plaies).

SECOUER. *V. Suivre.* Se-cou-er..... (SEC, *rad. de* SAC. Étym.) (SE, *à part ou sous*; COU, *rad. de* COUP.) S'affranchir, se défaire
SECOUE..... Se-cou-e, *adj*..... Remué, agité fortement à plusieurs reprises; caboté, Rejeté; affranchi. Gourmandé, corrigé.
SECOUMENT..... Se-cû-ment, *s. m*..... SECOUEMENT. Action de secouer; commotion répétée; trouble; agitation tremblotante.
SECOUEUR..... Se-cou-eur, *s. m*..... Outil propre à ronpre la chape ou enveloppe du moule quand le métal est coulé.
SECOUSSE..... Se-cou-se, *s. f*..... Agitation, ébranlement, tremblement de ce qu'on secoue; coup, poussée violente.
INSECOUABLE..... In-se-cou-able, *adj*.... *Inus.* Qui ne peut être secoué, ébranlé; qu'on ne peut agiter, mouvoir.
SACCADE..... Sa-c-c-a-d-e, *s. f*..... (*De* SAC. Étym.) Mouvement brusque, imprévu; commotion par secousse. Rude réprimande.
SACCADER..... Sa-c-c-a-d-er, *ver*..... Donner des saccades au cheval avec la bride; brusquer; agiter de coups irréguliers.
SACCADÉ..... Sa-c-c-a-d-é, *adj*..... Brusque et irrégulier; cassé; rompu en morceaux courts et durs.

SECRET. *V. Cerne.* Se-cr-et..... (SE, *rad. de* CACHER, SCEAU, SCRUTIN, CERNER, *etc.*) Ressort; cachette, Prison; cachot.
SECRET..... Se-cr-et, *adj*..... Tenu loin des yeux; couvert; ignoré; inconnu; que nul ne sait. Boutonné; qui garde le secret.
SECRÈTE..... Se-cr-èt-e, *s. f*..... *Sav.* Oraison, prière que le prêtre dit tout bas à la messe, avant la préface.
SECRÈTEMENT..... Se-cr-èt-e-ment, *adv*... En secret; en particulier; sans être vu; à la dérobée; à part. Au fond du cœur; en soi.
SECRÉTAIRE..... Se-cr-é-taire, *s. m*..... Employé qui écrit les lettres, les dépêches; rédacteur des procès-verbaux d'une réunion, etc.
SECRÉTAIRE..... Se-cr-é-taire, *s. m*..... Petit bureau offrant tout ce qu'il faut pour écrire. Oiseau *Échassier* à huppe.
SECRETAIRERIE..... Se-cr-é-tai-r-er-ie, *s. f*.. Lieu, cabinet où le secrétaire se tient, où il rédige, expédie ou garde les pièces.
SECRÉTARIAT..... Se-cr-é-ta-ri-a-t, *s. m*... Emploi, bureau, administration, durée des fonctions du secrétaire, Dépôt des pièces du bureau.
DISCRET..... Di-s-cr-et, *adj*..... Avisé, prudent; réservé, circonspect; judicieux; retenu; qui sait tenir, garder un secret.
DISCRÈTEMENT..... Di-s-cr-è-ment, *adv*.. D'une manière discrète; sagement; modérément; silencieusement; sans rien éventer.
DISCRÉTION..... Di-s-cr-é-tion, *s. f*.... Réserve, retenue judicieuse; discernement; jugement; fantaisie, gré, volonté, merci; liberté.
À DISCRETION..... À-di-s-cr-ét-ion, *adv*... Tant qu'on désire; à gogo; à volonté; à fantaisie; à la merci; à la générosité.
DISCRETIONNAIRE... Di-s-cr-ét-ion-n-aire, *adj*. Remis à la volonté, au libre arbitre; abandonné au choix, à la sagesse, à la discrétion
DISCRÉTOIRE..... Di-s-cr-ét-oire, *adj*.... Lieu des assemblées des supérieurs ou supérieures et des discrets d'une communauté.
INDISCRET..... In-di-s-cr-et, *adj*..... Imprudent; sans retenue; léger; écervelé; qui ne peut garder le secret; bavard.
INDISCRÈTEMENT..... In-di-s-cr-èt-e-mé, *adv*. D'une manière indiscrète; étourdiment; sans réflexion; inconsidérément; en écervelé.
INDISCRÉTION..... In-di-s-cr-ét-ion, *s. f*... Manque de discrétion; inattention; légèreté; bavardage; causerie; action indiscrète

SECTION. *V. Scie.* Se-ct-ion..... (SE, *rad. de* SCIE, CISEAU, *etc.*) Demi-peloton, demi-compagnie d'infanterie.
SECTEUR..... Se-ct-eur, *s. m*..... *Sav.* Partie d'un cercle comprise entre les deux rayons d'un arc et l'arc qu'ils renferment.
SÉCABLE..... Sé-c-able, *adj*..... *Sav.* Qui peut être coupé; qu'on peut couper; facile à couper, à diviser.
INSÉCABLE..... In-sé-c-able, *adj*..... *Sav.* Qui ne peut être coupé; qu'on ne peut couper.
INTERSECTION..... Inter-se-ct-ion, *s. f*.... *Sav.* Point où deux lignes ou deux plans se rencontrent et se coupent l'un l'autre.
TRISECTION..... Tri-se-ct-ion, *s. f*..... *Sav.* Division en trois parties égales; fractionnement en trois.
SECANTE..... Sé-c-ante, *s. f*..... *Sav.* Ligne droite qui va du centre d'un cercle au bout d'un arc et finit à la tangente de cet arc.
COSECANTE..... Co-sé-c-ante, *s. f*..... *Sav.* Sécante du complément d'un angle à quatre-vingt-dix degrés.
SECATEUR..... Sé-c-a-t-eur, *s. m*..... Outil de jardinier, en forme de ciseau, destiné à couper les branches d'arbres.
SECTE. *V. Suivre*..... Se-ct-e, *s. f*..... Parti; ceux qui professent la même doctrine; scission; doctrine un peu différente des autres.
SECTAIRE..... Se-ct-aire, *s. m*..... Qui est attaché à une doctrine, à une opinion condamnée par la communion dont elle vient.
SECTATEUR..... Se-ct-a-teur, *s. m*..... *Sav.* Qui suit, professe ou soutient l'opinion d'un philosophe, d'un chef de secte; disciple.
SECTILE..... Se-ct-il-e, *adj*..... *Sav.* Qui peut se fendre, se couper; propre à être coupé; qu'on peut couper.
INSECTE..... In-se-ct-e, *s. m*..... Petit animal sans vertèbres, dont le corps est divisé par étranglements ou par anneaux.
INSECTIFÈRE..... In-se-ct-i-fère, *adj*.... *Sav.* Qui représente un insecte; qu'on croirait porter des insectes, parlant d'une plante.
INSECTIBODE..... In-se-ct-i-ro-d-e, *adj*... *Sav.* Qui dépose ses œufs dans les larves des autres insectes, qui les ronge.
INSECTIVORE..... In-se-ct-i-vor-e, *adj*... *Sav.* Qui se nourrit d'insectes, parlant de certains animaux on de certains oiseaux.
INSECTOLOGIE..... In-se-ct-o-log-ie, *s. f*.. *Sav.* Partie de l'histoire naturelle qui traite des insectes; *Entomologie* en langage savant.
SEGMENT..... Se-g-ment, *s. m*..... *Sav.* Morceau; partie de la surface d'un cercle comprise entre un arc et sa corde.
SICAIRE..... Si-c-aire, *s. m*..... (SICA, *poignard, épée*. Lat. Étym.) Assassin gagé; tueur, découpeur d'hommes.
DISSÉQUER..... Di-s-sé-q-u-er, *ver*..... Couper pièce à pièce; diviser, isoler en les découpant les parties d'un cadavre. Décomposer.
DISSÉQUEUR..... Di-s-sé-q-u-eur, *s. m*.. Qui dissèque; qui ouvre et dégage, en les découpant pour les étudier, les parties d'un corps.
DISSECTEUR..... Di-s-se-ct-eur, *s. m*.... *Sav.* Celui qui dissèque, qui étudie, qui analyse les diverses parties d'un corps découpé.
DISSECTION..... Di-s-se-ct-ion, *s. f*..... Opération par laquelle on dissèque, on dépèce un corps organisé. État d'un corps disséqué.
PENNATI-SÉQUÉ..... Penn-at-i-sé-qu-é, *adj*.. *Sav.* Qui a les nervures pennées et les lobes coupés, fendus jusqu'au milieu. (Feuille.)

Digitized by Google

SÉDITION, *s f.*. Émeute ; soulèvement contre le pouvoir ; révolte ; mutinerie, désobéissance.
SEIGLE, *s. m.*.... Sorte de blé que produit une plante de la famille des *Graminées*. Cette plante même.
SEIN, *s. m.*..... Partie du corps où sont les mamelles, et qui extérieurement forment le dehors de la poitrine.
SEIZE, *adj* ..... Qui renferme dix et six ; dix et six ; seizième. — *S. m.* Le nombre seize ; la seizième partie.
SEL, *s. m.*..... Substance sèche, friable, soluble dans l'eau, qui agit sur le goût, qui est très-utile en cuisine.

SÉDITION. Sédit-ion..... (*Sé, à part, contre ;* D, *harm.* ; IT, *rad. d'*ACTE, *mouvement ;* ION, *chose, ce qui est.*)
SÉDITIEUX...... Sédit-i-eus, *adj*..... Qui fait ou cause une sédition ou y coopère; qui en est ; mutin, enclin à la révolte ; brouillon.
SÉDITIEUSEMENT.... Sédit-i-euse-ment, *adv*.. D'une manière séditieuse ; tumultueusement; en provoquant à la révolte, au soulèvement.
SEIN. Sein..... Gorge d'une femme, teton. Entrailles, ventre, flanc. Cœur, âme, esprit. Dedans, milieu. Golfe.
SINUS...... Sin-us, *s. m*..... Ce qui forme un creux, une cavité; qui se courbe et recourbe ; sorte de poche; sac à pus.
SINUS...... Sin-us, *s. m*..... *Sav.* Ligne perpendiculaire menée du bout d'un arc au rayon qui passe à l'autre bout. (Géom.)
SINUÉ...... Sin-u-é, *adj*..... Qui a des bords creusés en lignes courbes; qui e oe échanerure arrondie et très-ouverte.
SINUEUX...... Sin-u-eus, *adj*..... Tortueux ; qui se roule, se plie et replie en tours et détours ; profond, creux et tortueux.
SINUOLÉ...... Sin-u-o-l-é, *adj*..... Un peu sinueux; qui va en zigzag; qui serpente ; légèrement courbé.
SINUOSITÉ...... Sin-u-o-si-t-é, *s. f*..... Tour, détour; état de ce qui est sinueux ; eofractoosité, cavité, enfoncement ; coude, pli, repli.
INSINUER...... In-sin-u-er, *ver*..... Introduire; pénétrer; glisser dans le sein evec douceur et adresse ; couler fortivement; inspirer.
INSINUÉ...... In-sin-u-é, *adj*..... Glissé; introduit habilement ; conseillé ; inspiré; sollicité. Enregistré, inséré, inscrit.
INSINUANT...... In-sin-u-ant, *adj*..... Qui a la talent, l'adresse de s'insinner, d'insinuer ; eogageant, sédnisaot.
INSINUATIF...... In-sin-u-a-tif, *adj*.... Qui se glisse, qui pénètre, qui s'iotrodoit; qui sert à insiouer, à se fanfiler ; propre à insinuer
INSINUATION...... In-sin-u-at-ion, *s. f*.... Suggestioo; manière artificieuse, adroite da persuader, de captiver l'esprit. Enregistrement.
SEIZE. Seiz-e..... (SEI, *rad. de* six ; ZE, *rad. de* DIX.)Groupe de lettres, de caractères qui exprime le nombre seize.
SEIZAIN...... Seiz-ain, *adj*..... Composé de seize cents fils, parlant de la chaloe d'une sorte de drap.
SEIZAINE...... Seiz-ain-e, *s. f*..... Cordelette, grosse ficelle qui sert aux emballages.
SEIZIÈME...... Seiz-i-ème-e, *adj*..... Qui vient en ordre après le quinzième. — *S. m.* Seizième part. Suite de six cartes en piquet.
SEIZIÈMEMENT..... Seiz-i-ème-e-ment, *adv*.. En seizième lieu.
IN-QUATRE-VINGT-SEIZE. *s. m*..... Livre dont la feuille a été pliée en quatre-vingt-seize feuillets.
SEL. Sel..... Ce qoi reste après l'évaporetion de l'eau de la mer. *Hydrochlorate de soude.*
SEL...... Sel, *s. m*..... Manière fine, délicate, piquante de penser. de dire ; pointe, saillie ; plaisanterie de bon goût.
SEL...... Sel, *s. m*..... Prodoit de le combinaison d'un acide evec une base ou oxyde métallique.
RESSEL...... Re-s-sel, *s. m*..... *Sav.* Sel qui reste dans les bâtiments après le déchargement ; rebut de sel.
SEL D'ANGLETERRE... Sel-d'Angleterre, *s. m*.. SEL DE SEDLITZ. Sel amer formé d'acide sulforique et de magnésie.
SEL DE CHAUX...... Sel-de-chau-x, *s. m*... Substence saline formée de chaux jointe à différeots acides.
SEL DE VERRE...... Sel-de-verr-e, *s. m*.... *Soude muriatée* qui entre deos la compositioo de la plupart des verres.
SEL D'INDE...... Sel-d'Inde, *s. m*..... SEL PYRAMIDAL. Sel qoi parait être sucré et qu'on dit tiré d'une espèce de *Varech*
SEL ESSENTIEL...... Sel-ess-ent-i-el, *s. m*... Sel qu'on tire tout formé des végétaux par l'évaporation oo la cuisoo.
SEL GEMME...... Sel-gemme, *s. m*..... Sel fossile; sel qui se tire des mines.
SEL MARIN...... Sel-mar-in, *s. m*..... Sel qu'on retire de l'eau de la mer; sel commun.
SEL MICROSCOPIQUE... Sel-m-croscop-ique, *s. m.* *Sav.* SEL FUSIBLE. SEL NATIF. Sel qui se sépare de l'urine à l'évaporation.
SOUS-SEL...... Sous-sel, *s. m*..... *Sav.* Nom qu'on donne, en chimie, aux sels avec excès de base.
FAUX-SEL...... Fau-x-sel, *s. m*..... *Sav.* Sel introduit oo vendu en fraude.
PORTE-SEL...... Port-e-sel, *s. m*..... Panier qui sert à transporter le sel.
FLEUR DE SEL MARIN. Fleur-de-sel-mar-in, *s. f.* Écume salée qui s'ettache eoa végétaox sur le bord de le mer.
SALER...... Sal-er, *ver*..... Assaisonner de sel ; mettre daos le sel pour préserver. Surfaire, vendre trop cher
SALÉ...... Sal-é, *adj*..... Pénétré, plein de sel ; conservé dans le sel. Animé, mordant, malin, piquant, vif. Trop cher.
SALÉ...... Sal-é, *s. m*..... Chair de pore salé ; petit salé ; cheir de cochon frais nouvellement salé.
ESSALER...... E-s-sal-er, *ver*..... *Sav.* Enduire la poêle de le moire gluante qui reste après le cristallisation du sel marin.
DESSALER...... De-s-sal-er, *ver*..... Eolever, diminuer la salore; ôter le sel ; faire qu'une chose ne soit plus imprégnée de sel.
DESSALÉ...... De-s-sal-é, *adj*..... Rooé, rusé, fio, adroit, expérimenté, dégoordi, déniaisé.
SALANT...... Sal-ant, *adj*..... D'où l'on tire du sel ; qui produit, qui renferme dn sel, perlent d'un marais, d'un puits, etc.
SALEUR...... Sal-eur, *s. m*..... Celui qui sale, qui met au sel la chair, le poisson, etc.
SALOIR...... Sal-oir, *s. m*..... Veisseau de bois où l'on met du sel; coffre, vase où l'on met la viande à saler.
SALIN...... Sal-in, *adj*..... Qui contient dn sel, de la nature du sel ; qui y est propre, qui y appartient.
SALIN...... Sal-in, *s. m*..... Baquet à porter le sel. Potasse qui provient de l'évaporation d'une lessive de cendres végétales
SALINE...... Sal-in-e, *s. f*..... Lieu où se tire, où se fait le sel avec l'eau salée; rocher, mine de sel. Chair ou poisson salé.
SALINAGE...... Sal-in-age, *s. m*..... Temps, travail, procédé pour faire réduire l'eau salée. Action de réduire l'eau salée.
SALINIER...... Sal-in-ier, *s. m*..... *Sav.* Ouvrier chargé, en glacerie, de extraire des soudes l'*alcali* fixe.
SALURE...... Sal-ure, *s. f*..... Qualité que le sel communique. Ce que produit la mise en sel. Ce qoi est salé.
SALACE...... Sal-acé, *adj*..... *Sav.* Tirant vers le salé ; naturellement salé ; qui vieot tont salé.
SALADE...... Sal-ad-e, *s. f*..... Mets d'herbes, légumes, anchoix, etc., assaisonné à l'huile, au sel, etc. Plante à faire des salades.
SALADE...... Sal-ad-e, *s. f*..... Mets mis en salade. Trenches d'orange au sucre et à l'eau-de-vie. Pain et vin pour les chevaux.
SALADE...... Sal-ad-e, *s. f*..... *Laitue de chouette.* Plante du genre *Véronique* on peu âcre, *Véronique béca-bunga.*
SALADE DE CHANOINE. Sal-ad-e-de-chanoin-e, *s f.* Plente, *Mâche* potagère.
SALADE DE GRENOUILLE. *s. f*..... *Renoncule des marais*, plante.
SALADE DE MATELOTS. Sal-ad-e-de-mat-el-ots, *s. f.* Plante do Sénégal dont on maoge les feuilles comme le pourpier dont elles ont le goût
SALADE DE PORC.... Sal-ad-e-de-pore, *s. f*.. *Porcelle à longues racines*, plante.
SALADE DE TAUPE.... Sal-ad-e-de-taupe, *s. f*.. Pissenlit, plante.
SALADIER...... Sal-ad-ier, *s. m*..... Plat, jatte propre à servir le salade. Panier tout à jour pour secouer, sécher le salade.
SALAGE...... Sal-age, *s. m*..... Action de saler ; opération qu'on pratique pour saler ; résultat de cette action.
SALAISON...... Sal-ais-on, *s. f*..... Action de saler des provisions à conserver ; chair, poisson, viande salée.

Digitized by Google

SELLE, *s. f.*..... Petit siége de bois, chaise sans dossier pour une seule personne; banc pour porter, poser un objet.
SEMAINE, *s. f.*... Suite, série, continuité de sept jours, depuis le dimanche jusqu'au samedi compris; sept jours suivis.
SEMBLER, *ver.*.. Paraître, faire mine; avoir une manière qui rapproche de; croire; figurer.

SALIERON..... Sal-er-on, *s. m*..... *Sav.* Partie supérieure et creuse d'une salière où l'on met le sel.
SALIÈRE..... Sal-ière, *s. f*..... Petit vaisseau qui sert à mettre le sel sur table. Vaisseau pour garder le sel contre l'humidité.
SALIÈRE..... Sal-ière, *s. f*..... *Sav.* Creux, cavité en-dessus des yeux des chevaux ou vers les clavicules des femmes.
SALÉGRE..... Sal-égre, *s. m*..... *Sav.* Composition de graines, de sel et de terre pour les oiseaux. Pierre mêlée de sel.
SALIVE..... Sal-iv-e, *s. f*..... Eau qui se sel fait venir à la bouche; humeur aqueuse et visqueuse de la bouche.
SALIVER..... Sal-iv-er, *ver*..... Rendre beaucoup de salive; avoir la bouche pleine d'eau visqueuse.
SALIVANT..... Sal-iv-ant, *adj*..... Qui excite, qui fait naître la salive, qui le fait venir à la bouche.
SALIVAIRE..... Sal-iv-aire, *adj*..... *Sav.* Qui a rapport, qui appartient à la salive; qui concerne le sécrétion de la salive.
SALIVATION..... Sal-iv-at-ion, *s. f*..... Écoulement provoqué de la salive; excrétion, évacuation abondante de la salive.
SALIGNON..... Sal-ign-on, *s. m*..... *Inus.* Pain de sel formé d'eau de fontaine salée évaporée sur le feu.
SALMIS..... Sal-mi-s, *s. m*..... Ragoût de certaines pièces de gibier déjà cuites à labrocbe, de plusieurs viandes réchauffées.
SALMIGONDIS..... Sal-mi-go-n-di-s, *s. m.* (SAL, *sel*; MI, *mêlé*; GONDI, *conditionné*.) Ragoût de viandes mêlées. Ouvrage de pièces diverses.
SALORGE..... Sal-orge, *s. m*..... *Sav.* Amas de sel; meule de sel destiné au commerce.
SALIFIABLE..... Sal-i-fi-able, *adj*..... *Sav.* Qui a la propriété de former un sel en se combinant avec un acide (certaine substance).
SALIFICATION..... Sal-i-fi-c-at-ion, *s. f*..... *Sav.* Formation du sel; conversion en sel d'une substance combinée avec un acide.
SALPÊTRE. *V. Pierre*.. Sal-pêt-re, *s. m*..... Sel de potasse et d'acide nitrique tiré des plâtres, vieux murs, caves, etc.; nitrate de potasse.
SALPÊTRER..... Sal-pêtr-er, *ver*..... Couvrir d'un mélange de terre et de salpêtre contre la pluie. Faire le salpêtre; le faire venir.
SALPÊTRIER..... Sal-pêtr-ier, *s. m*..... Ouvrier qui travaille le salpêtre ou à faire, à préparer du salpêtre; marchand de salpêtre.
SALPÊTRIÈRE..... Sal-pêtr-ière, *s. f*..... Atelier à faire, à préparer du salpêtre. Hôpital des folles et des femmes infirmes à Paris.
SALPÊTREUX..... Sal-pêtr-eux, *adj*..... Qui contient du salpêtre, qui en est rempli.
SALSUGINEUX..... Sal-s-ug-in-eux, *adj*... *Sav.* Relatif à une liqueur salée, à la saumure; qui a rapport au sel.
ASSALIR..... A-s-sal-ir, *ver*..... Donner un goût de sel; faire paraître salé.
ASSALIMENT..... A-s-sal-i-ment, *s. m*.... Goût de sel; action, opération qui consiste à donner un goût de sel, faire sentir le sel.
SAUNER..... Sau-n-er, *ver*..... *Inus.* Faire du sel; vendre du sel; trafiquer sur le sel.
SAUNERIE..... Sau-n-er-ie, *s. f*..... *Inus.* Construction, matériel, ingrédients, puits, outils, ateliers, etc., qui servent à faire du sel.
SAUNIER..... Sau-n-ier, *s. m*..... *Sav.* Ouvrier qui fait du sel. Fabricant, débitant, marchand de sel.
SAUNAGE..... Sau-n-age, *s. m*..... *Sav.* Débit, vente, trafic de sel; marchandise qui consiste en sel.
SAUNIÈRE..... Sau-n-ière, *s. f*..... *Sav.* Boîte, caisse ou coffre, vaisseau où l'on conserve le sel.
SAUGRENÉE..... Sau-gren-é-e, *s. f*..... *Sav.* Assaisonnement de grains de pois avec beurre, fines herbes, eau et sel.
SAUGRENU..... Sau-gren-u, *adj*..... Impertinent; absurde, ridicule, extravagant; cocasse.
SAUPIQUET..... Sau-piq-u-et, *s. m*..... Espèce de ragoût qui pique, qui excite l'appétit; sauce piquente.
SAUPOUDRER..... Sau-pou-dr-er, *ver*.... Poudrer de sel, de farine, de poivre, etc.; semer, couvrir de sel ou d'une poudre.
SAUPOUDRÉ..... Sau-pou-d-r-é, *adj*..... Couvert, poudré de sel, de farine, poivre, etc.; semé de.
FAUX-SAUNAGE..... Fau-x-sau-n-age, *s. m*... *Inus.* Vente, débit de sel frauduleusement, par contrebande; trafic de faux sel.
FAUX-SAUNIER..... Fau-x-sau-n-ier, *s. m*... *Inus.* Qui vend, débite du sel en fraude et contre les ordonnances; marchand de faux sel.
SAUCE..... Sau-c-e, *s. f*..... Assaisonnement liquide où il entre du sel, des épices, etc.; apprêt. Réprimende, censure.
SAUCER..... Sau-c-er, *ver*..... Tremper du pain, de la viande dans la sauce; baigner. Gourmander, gronder.
SAUCÉ..... Sau-c-é, *adj*..... Trempé dans la sauce; arrosé, imbibé de sauce. Inondé de pluie. Sevonné, houspillé, secoué.
SAUCIÈRE..... Sau-c-ière, *s. f*..... Vase creux pour servir les sauces sur les tables; bassin, vaisseau pour mettre la sauce.
SAUCISSE..... Sau-c-is-e, *s. f*..... Viande crue, hachée, assaisonnée, fourrée, bourrée en un boyau de porc. Ce qui en a la forme.
SAUCISSON..... Sau-c-is-on, *s. m*..... Sorte de grosse saucisse de très-haut goût. Ce qui a la forme d'un saucisson.
SAUCISSON..... Sau-c-is-on, *s. m*..... Rouleau plein de poudre pour mettre le feu à la mine. Grosse fusée. Fagots à garnir un talus.
SAUMURE..... Sau-mur-e, *s. f*..... (SAL; MER. C-G.) Liqueur formée du sel fondu et du suc de la chose salée; résidu de salaison.
SAUMURER..... Sau-mur-e, *v. f*..... Muire, murie; eau saturée de sel qu'on fait évaporer pour en tirer le sel marin.
SAUMÂTRE..... Sau-m-âtr-e, *adj*..... Qui a un goût tirant sur celui de l'eau de mer; sentant l'eau de mer.
SAUGEOIRE..... Sau-g-e-oire, *s. f*..... *Sav.* Ustensile qui sert à mettre le sel dans les paniers.
SOUDE..... Sou-d-e, *s. f*..... Plante des bords de le mer dont la cendre donne un sel alcali; ce sel. Base du sel commun.
SODIUM..... So-d-i-um, *s. m*..... *Sav.* Substance métallique découverte en 1819, qui, unie avec l'oxygène, constitue la soude.
SELLE. *V. Seoir*. Sel-l-e..... Siége à mettre sur le cheval, la mule, etc. Latrine mobile à siége. Évacuation du corps.
SELLER..... Sel-l-er, *ver*..... Mettre, affermir le selle, le harnais à siége sur le dos du cheval; serrer, tasser, durcir.
SELLÉE..... Sel-l-é-e, *s. f*..... Rangée de piles de carreaux, de briques, sur la selle ou sur le banc des briquetiers.
SELLETTE..... Sel-l-ette, *s. f*..... Petit banc où l'accusé subit son interrogatoire; petite pièce de bois qui sert à supporter
SELLIER..... Sel-l-ier, *s. m*..... Ouvrier qui fait selles, carrosses, harnais pour les équipages, les chevaux, mules, etc.
SELLERIE..... Sel-l-er-ie, *s. f*..... Art, commerce, atelier, travail du sellier; magasin de selles, de harnais, d'objets d'équipage
DESSELLER..... De-s-sel-l-er, *ver*..... Enlever, ôter la selle de dessus le cheval; désenharnacher; ôter les harnais.
ENSELLÉ..... En-sel-l-é, *adj*..... Enfoncé, plié comme une selle; tourné, creusé comme une selle, parlant du dos d'un cheval.
BOUTE-SELLE..... Bou-t-e-sel-l-e, *s. m*... Signal, coup de trompette pour ajuster le selle, pour avertir de monter à cheval.
SEMAINE. Sem-ain-e..... Travail de toute une semaine; prix de ce travail; service durant une semaine.
SEMAINIER..... Sem-ain-ier, *adj*..... Qui est en service, en fonction toute une semaine; qui revient, qui paraît par semaine.
SEMBLER. Sembl-er..... (S, *rad. probable de* SE, SOI; IM, *rad. d'*IMAGE, IMITER; BL, *rad. d'*ABLE, HABILE, *etc.*)
SEMBLABLE..... Sembl-able, *adj*..... Tel; pareil, qui ressemble; qui est de même nature, qualité ou figure; égal, correspondant
SEMBLABLE..... Sembl-able, *s. m*..... Personne, homme; le pareil; celui qui est de la même espèce.
SEMBLABLEMENT..... Sembl-able-ment, *adv*.. Pareillement; aussi; conformément; également; de même que.
SEMBLANT..... Sembl-ant, *s. m*..... Apparence, air, façon, mine; ce qui ressemble, qui se reproche; ce qui imite.
BEAU SEMBLANT..... Beau-s-embl-ant, *s. m*.. Feinte; beau dehors; beau prétexte pour couvrir.
FAUX SEMBLANT..... Fau-x-sembl-ant, *s. m*.. Feinte; apparence trompeuse; artifice; dissimulation, déguisement; vain aspect.
RESSEMBLER..... Re-s-sembl-er, *ver*..... Avoir du rapport, être conforme; avoir la même figure, tenir de. Rappeler. Imiter, copier.

Digitized by Google

SEMELLE, *s. f.*... Cuir qui garnit le dessous de la chaussure; étoffe du dessous du pied des bas; liége en semelle.
SEMER, *ver.*..... Épandre, jeter la graine sur la terre préparée; éparpiller, jeter çà et là, faire naître; produire.

RESSEMBLANT..... Re-s-semb-lant, *s. m.*... Qui ressemble; conforme, pareil, égal; uniforme; comparable; qui imite.
RESSEMBLANCE..... Re-s-semb-lance, *s. f.*... Rapport, conformité; égalité; parité; concordance; imitation; copie exacte.
DISSEMBLABLE..... Di-s-semb-lable, *adj.*... Différent; divers; disproportionné; inégal; qui n'est pas le même; qui s'éloigne de.
DISSEMBLANCE..... Di-s-semb-lance, *s. f.*... Manque de ressemblance; disparité; disproportion; différence; ce qui empêche de ressembler.
VRAISEMBLABLE..... Vrai-semb-lable, *adj.*... Qui paraît vrai; qui a l'air, l'apparence de la vérité; spécieux, croyable; probable; plausible.
VRAISEMBLABLEMENT. Vrai-semb-lable-m', *adv.* Apparemment; selon la vraisemblance; à vue de pays; probablement.
VRAISEMBLANCE..... Vrai-semb-lance, *s. f.*... Apparence de vérité, air probable, présomption de certitude; probabilité; ce qui est plausible.
INVRAISEMBLABLE.... In-vrai-semb-lable, *adj.* Peu ou pas vraisemblable; contraire aux probabilités, aux apparences; peu probable; chanceux.
INVRAISEMBLANCE.... In-vrai-semb-lance, *s. f.* Manque de vraisemblance; ce qui choque les présomptions ordinaires; chose invraisemblable
ENSEMBLE..... En-semb-le, *adv.*..... L'un avec l'autre; les uns avec les autres; en même temps; à la fois, en masse.
ENSEMBLE..... En-semb-le, *s. m.*..... Collection complète; total, réunion, concordance, accord; concours vers la même unité.
TOUT ENSEMBLE..... Tout-en semb-le, *adv.*... En masse; tout pris en masse; tout à la fois; somme toute; sans égard aux détails.
ASSEMBLER..... A-s-semb-ler, *ver.*..... Mettre ensemble; réunir, convoquer; ajuster, emboîter, enchâsser les pièces d'un tout.
ASSEMBLÉ..... A-s-semb-lé, *adj.*..... Accumulé, entassé; réuni; ordonnancé, disposé pour faire un corps.
ASSEMBLÉE..... A-s-semb-lée, *s. f.*..... Réunion de personnes; corps délibérant; société, salon; lieu, signal de réunion.
ASSEMBLEUR..... A-s-semb-leur, *s. m.*... Ouvrier qui fait l'assemblage, qui réunit les feuilles d'un livre selon l'ordre.
ASSEMBLAGE..... A-s-semb-lage, *s. m.*... Union, groupement; manière de joindre ensemble les parties; les feuilles d'un livre.
ASSEMBLEMENT..... A-s-semb-le-ment, *s. m.* Action d'assembler.
RASSEMBLER..... R-a-s-semb-ler, *ver.*..... Recueillir, réunir, ramasser les choses éparses; mettre ensemble, en ordre; rallier. Remboîter.
RASSEMBLÉ..... R-a-s-semb-lé, *adj.*..... Réuni; recueilli; ramassé; mis en tas, accumulé; remis en ordre.
RASSEMBLEMENT..... Ra-s-semb-le-ment, *s. m.* Action de rassembler les choses dispersées; concours, attroupement; réunion de troupes.
DÉSASSEMBLER..... Dé-s-a-s-semb-ler, *ver.*.. Déjoindre les parties d'un assemblage en menuiserie; déboîter, désunir, séparer les pièces.
SIMILOR..... Simil-or, *s. m.*..... Composition, alliage de cuivre et de zinc qui imite l'or, qui a un faux air d'or.
SIMILAIRE..... Simil-aire, *adj.*..... *Sav.* Qui est de même nature que le tout ou que la partie; qui est semblable; proportionnel.
SIMILITUDE..... Simil-i-tude, *s. f.*..... Ressemblance, rapport entre deux choses; comparaison; identité; corrélation.
DISSIMILITUDE..... Di-s-simil-i-tude, *s. f.*... *Sav.* Manière de raisonner ou l'on induit des différences d'autres dissemblances.
DISSIMILAIRE..... Di-s-simil-aire, *adj.*.... *Sav.* Qui est d'espèce, de nature diverse; qui ne ressemble pas. Qui ne s'incorpore pas.
ASSIMILER..... A-s-simil-er, *ver.*..... Rendre semblable; comparer; égaler; faire aller de pair. Approprier; incorporer; rendre son.
ASSIMILÉ..... A-s-simil-é, *adj.*..... Mis de niveau, au même rang; conformé; comparé, égalé. Identifié; devenu de même nature.
ASSIMILATION..... A-s-simil-a-tion, *s. f.*... Comparaison; mise en rapport, sur le même pied. Action de représenter, confondre, absorber.
SIMULER..... Simul-er, *ver.*..... Faire semblant; faire en apparence; faire paraître le faux comme véritable; contrefaire.
SIMULÉ..... Simul-é, *adj.*..... Feint, apparent; déguisé; contrefait; copié, imité; qui a l'apparence; supposé; trompeur.
SIMULACRE..... Simul-acre, *s. m.*..... Statue, idole, image, représentation de fausses divinités; fantôme, spectre; feinte; déception.
SIMULATION..... Simul-a-tion, *s. f.*..... Déguisement; fiction; vain prétexte; feinte, fraude, fausse apparence; illusion; vaine image.
ASSIMULATION..... A-s-simul-a-tion, *s. f.*.. *Sav.* Manière de parler où l'on feint quelque chose pour rendre la pensée plus vive.
DISSIMULER..... Di-s-simul-er, *ver.*..... Cacher, couvrir, masquer; ne pas laisser apercevoir; feindre de ne pas voir; voiler, déguiser
DISSIMULÉ..... Di-s-simul-é, *adj.*..... Qui se cache, couvert, artificieux; boutonné; environné de mystères; sournois; en dessous.
DISSIMULATION..... Di-s-simul-a-tion, *s. f.*... Action de dissimuler; caractère, conduite du dissimulé; art, soin, habitude, manie de cacher.
DISSIMULATEUR..... Di-s-simul-a-teur, *s. m.* *Sav.* Celui qui dissimule; qui a l'art de déguiser, de masquer ses desseins, ses sentiments.
SIMULTANÉ..... Simul-ta-né, *adj.*..... Qui se fait, qui a lieu en même temps; contemporain; instantané; coexistant; à la fois.
SIMULTANÉITÉ..... Simul-ta-né-i-té, *s. f.*.. *Sav.* Existence de deux ou plusieurs choses en même temps, au même instant, ensemble.
SIMULTANÉMENT..... Simul-ta-né-ment, *adv.* Au même instant; en même temps; conjointement; ensemble; à la fois.
SEMELLE..... Semel-l-e..... Largeur de la semelle; pièce de bois servant à porter les arbalétriers d'un comble, etc
RESSEMELÉ..... Re-s-semel-é, *adj.*..... Qui a de nouvelles semelles, ou l'on a remis déjà des semelles neuves au lieu des anciennes.
RESSEMELER..... Re-s-semel-er, *ver.*..... Mettre de nouvelles semelles à une chaussure; remplacer des semelles usées.
RESSEMELAGE..... Re-s-semel-age, *s. m.*... Action de ressemeler; travail pour ressemeler; prix de ce travail.
SEMER..... Sem-er..... Susciter. Distribuer; divulguer; faire circuler; verser dans le public. Souffler; dissiper.
SEMÉ..... Sem-é, *adj.*..... Qui a reçu les graines; couvert, rempli, plein; jonché; où l'on a répandu çà et là.
SEMIS..... Sem-is, *s. m.*..... Plant d'arbrisseaux, de plantes; travail, art pour former ce plant; terrain semé.
SEMEUR..... Sem-eur, *s. m.*..... Qui sème, qui jette le grain en terre. Brouillon; qui divise les esprits; qui suscite l'agitation.
SEMOIR..... Sem-oir, *s. m.*..... Sac où le semeur porte le grain qu'il répand; machine, instrument pour disperser le grain.
SEMAILLE..... Sem-aille, *s. f.*..... Action, saison de semer; travail des champs qui consiste à semer; grains semés ou à semer.
SEMENCE..... Sem-ence, *s. f.*..... Grain réservé, préparé pour semer; semaille; noyau, pepin; ce qu'on sème.
SEMENCE..... Sem-ence, *s. f.*..... Sperme, liqueur qui féconde les femelles. Cause, source. Petite perle; clou.
SÉMINAIRE..... Sém-in-aire, *s. m.*..... Maison destinée à former des prêtres; temps qu'on doit y demeurer; élèves qu'elle contient.
SÉMINARISTE..... Sém-in-ar-iste, *s. m.*.. Celui qui est élevé, instruit au séminaire.
SÉMINAL..... Sém-in-al, *adj.*..... *Sav.* Qui a rapport à la semence; relatif à la graine; qui l'enveloppe.
SÉMINATION..... Sém-in-a-tion, *s. f.*..... *Sav.* Dispersion naturelle des semences ou des graines des plantes.
SEMEN-CONTRA..... Sem-en-contr-a, *s. m.*... Nom que les pharmaciens donnent aux semences de la *Santoline* employées contre les vers.
SEMINIFÈRE..... Sém-in-i-fère, *adj.*..... *Sav.* Où se sépare et circule la liqueur qui sert à la génération, parlant des vaisseaux.
RESSEMER..... Re-s-sem-er, *ver.*..... Semer de nouveau, une seconde fois; recommencer la semaille mal faite ou gâtée.
DISSÉMINER..... Di-s-sém-in-er, *ver.*..... Semer, éparpiller, répandre çà et là; distribuer partout, disperser.
DISSÉMINÉ..... Di-s-sém-in-é, *adj.*..... Répandu çà et là; éparpillé, dispersé; distribué; jeté partout; divisé en très-petites parties.
DISSÉMINATION..... Di-s-sém-in-a-tion, *s. f.* Dispersion; action de disséminer; état de ce qui est disséminé; éparpillement.
ENSEMENCER..... En-sem-ene-er, *ver.*..... Garnir de semences une terre préparée; jeter la semence; semer.
ENSEMENCÉ..... En-sem-ene-é, *adj.*..... Où l'on a jeté, répandu les semences; garni de semences; semé.
ENSEMENCEMENT..... En-sem-ence-ment, *s. m.* Action d'ensemencer; semailles; action de préparer et de semer la terre en vue de la moisson
PARSEMER..... Par-sem-er, *ver.*..... Jeter, éparpiller çà et là; étendre; disséminer, répandre partout, disperser.

Digitized by Google

SEMESTRE, *s. m.* Demi-année; espace, durée de six mois consécutifs. Rente payée par six mois. Service de six mois.

SÉMILLANT, *adj.* Vif, très-éveillé, remuant, actif; bougeant; égrillard; frétillant.

SEMONCE, *s. f..* Invitation, convocation en forme à une cérémonie; avis contenant un reproche. Prière, exhortation.

SÉNAT, *s. m.*..... Assemblée de magistrats, de gens considérables qui dirigent l'empire; lieu, palais où elle se tient.

SÉNÉCHAL, *s. m.* Officier, chef de justice autrefois et chef de la noblesse quand l'arrière-ban était convoqué.

SENS, *s. m.*..... Organe, faculté par laquelle l'animal reçoit l'impression des objets extérieurs.

PARSEMÉ..... Par-sem-é, *adj.*..... Jeté, éparpillé, dispersé çà et là; tacheté, moucheté, marqueté.

SURSEMER..... Sur-sem-er, *ver.*..... Semer une graine nouvelle sur une terre déjà ensemencée avec une autre graine.

SURSEMÉ..... Sur-sem-é, *adj.*..... Qui a des grains de ladrerie çà et là sur la langue, parlant d'un porc ladre.

CLAIR-SEMÉ.. Clair-sem-é, *adj.*..... Placé de loin en loin; peu serré; qui n'est pas près à près; rare; peu nombreux.

MALSEMÉ..... Mal-sem-é, *adj.*..... Dont les andouillers sont en nombre impair, parlant d'un bois de cerf, d'une tête de daim.

SEMESTRE. Se-me-stre..... (SE, *rad. de* SIX; ME, *rad. de* MOIS; STRE, *ce qui est.*) Congé de six mois; celui qui en use.

SEMESTRAL..... Se-me-str-al, *adj.*..... *Sav.* Qui a rapport au semestre; qui se fait par semestre.

SEMESTRIEL... Se-mes-tr-i-el, *adj.*.... Qui arrive à chaque six mois; qui dure six mois; qui concerne les semestres.

SEMESTRIER.... Se-me-str-i-er, *s. m.*... *Sav.* Militaire en congé de six mois; possesseur d'un congé de six mois, celui qui en jouit.

SEMONCE. Semon-c-e..... (SE, SOUS; MON, *rad. de* MONITION, MONTRE. SUBMONERE. Lat. Étym.) Remontrance; leçon.

SEMONCER..... Semon-c-er, *ver.*..... (Inviter, solliciter. *Inus. en ce sens.*) Réprimander; donner une semonce, une leçon; aviser.

SEMONCEUR.... Semon-c-eur, *s. m.*.... *Sav.* SEMONNEUR. Porteur de billets de convocation.

SEMONDRE..... Semon-d-re, *ver.*..... Inviter, convier à une cérémonie publique; solliciter. Remontrer; faire le beau; avertir.

SÉNAT. Sén-at..... (SEN, *rad. de* SEIGNEUR, *vieux*.) Parlement. Tribunal, cour suprême.

SÉNATEUR..... Sén-at-eur, *s. m.*..... Membre d'un sénat; conseiller, juge souverain.

SÉNATEUR..... Sén-at-eur, *s. m.*..... Mouette blanche qui se promène sur les glaces avec la majesté d'un sénateur.

SÉNATRICE.... Sén-at-r-ice, *s. f.*..... Femme d'un sénateur en Pologne et en Suède.

SÉNATORIAL.... Sén-at-or-ial, *adj.*..... Qui appartient, qui est propre, convenable au sénateur; digne d'un sénateur.

SÉNATORIEN.... Sén-at-or-ien, *adj.*..... Qui a rapport au sénat, au sénateur, qui en dépend; né d'une famille de sénateur.

SÉNATUS-CONSULTE... Sén-at-u-s-co-s-ul-te, *s. m.* Décision, décret du sénat; résolution, acte de l'ancien sénat de Rome.

SÉNIEUR..... Sén-i-eur, *s. m.*..... *Inus.* Le plus ancien, le doyen d'une communauté religieuse.

SÉNILE..... Sén-il-e, *adj.*..... *Sav.* Qui tient de la vieillesse; dû à la vieillesse; tenant à l'âge; relatif à la vieillesse.

SEIGNEUR..... Seign-eur, *s. m.*..... Dominateur, possesseur, maître d'un pays, d'un État, d'un fief. Titre d'honneur des grands.

SEIGNEURIE..... Seign-eur-ie, *s. f.*..... Droit, pouvoir du seigneur sur sa terre; mouvance; terre qui donne le titre de seigneur.

SEIGNEURIE..... Seign-eur-ie, *s. f.*..... Nom d'une assemblée autrefois souveraine à Venise. Titre d'honneur ou de plaisanterie.

SEIGNEURIAL... Seign-eur-i-al, *adj.*.... Appartenant, consacré, propre au seigneur; dépendant de la seigneurie; qui y donne droit.

SEIGNEURIAGE.... Seign-eur-i-age, *s. m.*.. *Inus.* Droit du seigneur, du souverain sur la fabrication des monnaies; privilége.

MONSEIGNEUR.... M-on-seign-eur, *s. m.*.. Titre d'honneur de certains personnages ou de certaines fonctions. Sorte de pince des voleurs.

MONSEIGNEURISER.... M-on-seign-eur-i-s-er, *ver.* Donner le titre, traiter de monseigneur; jouer au monseigneur.

SIEUR..... Si-eur, *s. m.*..... Titre de qualité; expression de civilité dérivée de seigneur. (Usité encore au barreau.)

MONSIEUR. *V. Moi*.... M-on-si-eur, *s. m.*.... Titre de qualité; expression de civilité. Chef, maître de maison. Homme à belles manières.

SIRE..... Si-re, *s. m.*..... (XUBIOS. Gr. Étym.) Titre d'honneur qu'on ne donne plus qu'aux rois. Personnage. Seigneur.

MESSIRE..... Me-s-si-re, *s. m.*..... *Inus.* (ME, *à moi*; SIRE, *sieur, seigneur*.) Vieux titre d'honneur de certains personnages.

SIRERIE..... Si-r-er-ie, *s. f.*..... *Inus.* Titre ancien de certaines terres donnant au possesseur le titre de sire; seigneurie.

SÉNÉCHAL. Sénéchal..... *Inus.* Bailli; chef d'une justice subalterne.

SÉNÉCHALE..... Sénéchal-e, *s. f.*..... *Inus.* Femme du sénéchal.

SÉNÉCHAUSSÉE..... Sénéchauss-ée, *s. f.*.... *Inus.* Étendue de la juridiction d'un sénéchal; lieu du tribunal; tribunal du sénéchal.

SENS. Sen-s..... Pénétration, manière de comprendre, de juger. Concupiscence; cupidité; appétit.

SENS..... Sen-s, *s. m.*..... Signification, acception d'un mot. Biais, côté, face, aspect. Idée, notion, avis, opinion, pensée.

CONTRE-SENS..... Contre-sen-s, *s. m.*.... Sens, acception, interprétation contraire ou sens vrai; contre-pied, rebours.

À CONTRE-SENS.... À-contre-sen-s, *adv.*... Mal à propos; du côté opposé; à rebrousse-poil; tout au contraire; à l'envers.

NON-SENS..... Non-sen-s, *s. m.*..... Défaut de sens, de jugement, de signification; expression, discours vide de sens. Absurdité.

BON SENS..... Bon-sen-s, *s. m.*..... Sens commun; jugement sain; esprit juste; coup d'œil sage.

SENS DESSUS DESSOUS. Sen-s-dessus-dessous, *adv.* De façon que le dessus est renversé dessous et le dessous dessus. À n'y rien comprendre.

SENS DEVANT DERRIÈRE. Sen-s-devant-derrière, *adv.* Tourné de façon que ce qui devrait être devant se trouve derrière; tout au rebours.

SENSÉ..... Sen-s-é, *adj.*..... Raisonnable; plein de bon sens, de jugement; avisé; judicieux; conforme à la sagesse.

SENSÉMENT..... Sen-s-é-ment, *adv.*.... Judicieusement; conformément au bon sens, à la raison; sagement; d'une manière judicieuse.

SENSUEL..... Sen-s-u-el, *adj.*..... Voluptueux, livré aux plaisirs charnels; qui flatte les sens; délicat; cupide.

SENSUELLEMENT.... Sen-s-u-el-l-e-ment, *adv.* D'une manière sensuelle; voluptueusement; mollement, doucement.

SENSUALITÉ..... Sen-s-u-al-it-é, *s. f.*.... Attachement, goût, propension aux plaisirs des sens, à la vie matérielle; volupté.

SENSATION..... Sen-s-at-ion, *s. f.*..... Impression, mouvement que l'âme reçoit des choses par les sens; marque, trace; effet.

SENSIBLE..... Sen-s-ibl-e, *adj.*..... Qui se fait sentir; clair, frappant. Aisé à émouvoir; tendre, bon; plein de cœur. Touchant.

SENSIBLEMENT..... Sen-s-ibl-e-ment, *adv.*.. D'une manière sensible, tendre, intéressante; avec cœur. Vivement; évidemment; visiblement.

SENSIBLERIE..... Sen-s-ibl-er-ie, *s. f.*.... Sensibilité fausse, outrée, affectée; air, apparence, mine, semblant d'émotion tendre.

SENSIBILITÉ..... Sen-s-ibl-it-é, *s. f.*.... Qualité de l'être sensible; faculté d'être impressionné vivement; bonté; humanité; tendresse

SENSITIF..... Sen-s-it-if, *adj.*..... Qui a la faculté de sentir; qui sert à percevoir les sensations; qui appartient aux sens.

SENSITIVE..... Sen-s-it-ive, *s. f.*..... Plante *Légumineuse* du genre *Acacie*, qui se resserre, se recoquille quand on la touche.

SENTIR..... Sen-t-ir, *ver.*..... Recevoir l'impression par les sens; être ému, animé, touché, affecté. Exhaler, avoir l'odeur.

SENTIR..... Sen-t-ir, *ver.*..... Avoir les manières, les qualités; s'apercevoir; connaître; éprouver; sonder, tâter; apprécier.

SENTI..... Sen-t-i, *adj.*..... Impressionné; souffert; éprouvé; essayé, sondé, goûté; flairé. Compris; conçu; entendu.

SENTIMENT..... Sen-t-i-ment, *s. m.*.... Perception d'un objet par les sens; faculté de sentir, comprendre, apprécier. Connaissance.

SENTIMENT..... Sen-t-i-ment, *s. m.*.... Sensibilité; affection, passion; cœur; fierté; mouvement de l'âme. Avis, opinion.

SENTIMENTAL..... Sen-t-i-ment-al, *adj.*... Plein de sentiment; annonçant du cœur; qui affecte la sensibilité; dont le sentiment est l'objet.

Digitized by Google

SENTIER, *s. m.* . **Sente.** Chemin étroit à travers les champs, les bois, etc. Petit passage de piéton.
SENTINE, *s. f.*... Partie basse du navire où les eaux, les ordures s'amassent et croupissent; lieu, assemblage de vices.
SEOIR, *ver*..... Être assis; être dans la posture où le haut du corps porte sur le derrière. Tenir séance. Résider.

SENTEUR..... Sen-t-eur, *s. f.*..... Odeur; ce qu'on sent; ce qu'on flaire; ce qui frappe l'odorat : parfum.
SENTINELLE..... Sen-t-in-elle, *s. f.*..... Factionnaire; soldat, garde qui veille, qui fait le guet à un poste, en avant d'une troupe.
SENTENCE..... Sen-t-ence-e, *s. f.*..... Dit mémorable; maxime de grand sens; grande moralité; adage; jugement; arrêt.
SENTENCIER..... Sen-t-ence-i-er, *ver*..... Condamner par sentence à une peine afflictive; rendre un arrêt; prononcer un jugement.
SENTENCIEUX..... Sen-t-ence-i-eu, *adj*... Plein de maximes, de préceptes. Mis, réduit en sentence; énoncé d'un ton d'oracle, d'autorité.
SENTENCIEUSEMENT... Sen-t-ence-i-euse-m', *adv*. D'une manière sentencieuse; sentant son docteur; gravement, par sentences.
ASSENTIR..... A-s-sen-t-ir, *ver*..... *Sav.* Approuver, accepter; se ranger à l'avis; être convaincu; adopter.
ASSENTIMENT..... A-s-sen-t-i-ment, *s. m.*.. Consentement volontaire, acquiescement; acceptation; adoption; approbation de choses justes.
CONSENTIR..... Con-sen-t-ir, *ver*..... Acquiescer, adhérer à; trouver bon, agréer; tomber d'accord. Plier, courber, parlant du bois.
CONSENTI..... Con-sen-t-i, *adj*..... Accepté; accordé, agréé, approuvé; convenu, entendu; à quoi l'on a déféré, donné les mains.
CONSENTANT..... Con-sen-t-ant, *adj*..... Acceptant; qui consent; qui est d'accord; s'accordant; agréant.
CONSENTEMENT..... Con-sen-t-e-ment, *s. m.* Acquiescement; acceptation, accord; agrément; permission.
DISSENSION..... Di-s-sen-sion, *s. f.*.... Discorde, querelle, dispute; controverse, débat; mésintelligence; trouble.
DISSENTIMENT..... Di-s-sen-t-i-ment, *s. m.* Différence, opposition de sentiments, d'opinions; mésintelligence; tizanie; dissidence.
INSENSÉ..... In-sen-s-é, *adj*..... Fou, qui a perdu la tête, le raison; aliéné; qui n'est pas raisonnable; contraire à la raison.
INSENSIBLE..... In-sen-s-ible, *adj*..... Qui n'a point de sensations; indifférent à tout; qui ne sent rien. Imperceptible, invisible.
INSENSIBILITÉ..... In-sen-s-ibi-li-té, *s. f.*. Manque, défaut de sensibilité; indolence, insouciance; impassibilité; indifférence.
INSENSIBLEMENT.... In-sen-s-ible-ment, *adv.* Peu à peu; petit à petit; d'une manière peu sensible; imperceptiblement.
PRESSENTIR..... Pres-sen-t-ir, *ver*..... Prévoir, augurer, deviner à demi; conjecturer d'instinct; soupçonner; découvrir; sonder; épier.
PRESSENTI..... Pres-sen-t-i, *adj*..... Auguré, conjecturé, prévu instinctivement; dont on se doute; dont on a comme l'inspiration.
PRESSENTIMENT..... Pres-sen-t-i-ment, *s. m.* Inspiration secrète et vague; soupçon, mouvement intime qui fait deviner, prévoir, craindre.
RESSENTIR..... Re-s-sen-t-ir, *ver*..... Être ému, touché; éprouver, sentir encore. Avoir un reste, un retour de; porter la marque.
RESSENTIR..... Re-s-sen-t-ir, *ver*..... Se souvenir amèrement; garder rancune; être disposé à se venger. Avoir, subir une part de.
RESSENTI..... Re-s-sen-t-i, *adj*..... Plein de caractère, de force; vivement senti, prononcé, accusé, rendu, dessiné (Dessin, forme)
RESSENTIMENT..... Re-s-sen-t-i-ment, *s. m.* Attaque, renouvellement d'un reste de mal. Mémoire; dépit; souvenir vindicatif d'une injure.
FORCENÉ..... For-cen-é, *adj*..... (**For**, *hors*; **can**, *sens*; **é**, *qui est.*) Furieux, emporté; enragé; insensé.
SEOIR. Se-o-ir..... (**Se**, *rad. de* **sella.**) Convenir, être assorti; être expédient; être décent; être utile, sortable.
ASSEOIR..... A-s-se-o-ir, *ver*..... Mettre, se mettre sur un banc, sur une chaise, sur un soutien. Poser, appuyer, bâtir; fonder.
MESSEOIR..... Me-s-se-o-ir, *ver*..... N'être pas convenable; choquer, blesser; être déplacé, indécent, impoli.
RASSEOIR..... Ra-s-se-o-ir, *ver*..... Asseoir de nouveau; replacer; rétablir. Reposer, calmer. Épurer par le repos. Rendre sage.
SURSEOIR..... Sur-se-oir, *ver*..... Suspendre, remettre, différer, proroger; retarder; traîner en longueur. Multiplier les délais.
SÉANT..... Sé-ant, *s. m.*..... Posture d'un homme assis dans le lit.— *Adj.* Qui tient l'assemblée, la séance; qui siége.
SÉANT..... Sé-ant, *adj*..... Décent; qui convient; sortable; propre; conforme; bien assorti; de bon goût.
BIENSÉANT..... Bien-sé-ant, *adj*..... Qu'il sied, qu'il convient de faire, de dire; décent, gracieux; honnête, avantageux.
MALSÉANT..... Mal-sé-ant, *adj*..... Contraire à la bienséance, au goût, au tact; déplacé; déshonnête; inconvenant; inciveil.
MESSÉANT..... Me-s-sé-ant, *adj*..... Malséant; indécent; malsonnant; qui choque le bon goût, la politesse, l'usage, la délicatesse.
SÉANCE..... Sé-ance, *s. f.*..... Droit d'avoir place dans une assemblée; rang; réunion, tenue d'une assemblée.
SÉANCE..... Sé-ance, *s. f.*..... Durée d'une réunion, d'une assemblée. Temps qu'on passe tout d'une fois à une occupation.
BIENSÉANCE..... Bien-sé-ance, *s. f.*..... Convenance; rapport d'honnêteté de goût, de tact; manière d'assortir, d'harmoniser.
PRÉSÉANCE..... Pré-sé-ance, *s. f.*..... Droit de prendre place au-dessus, d'avoir le pas, de précéder dans les cérémonies publiques.
SURSÉANCE, SURSIS... Sur-sé-ance, *s. f.*..... Délai, suspension, temps pendant lequel l'affaire est retardée; ajournement.
SESSION..... Se-s-sion, *s. f.*..... Temps pendant lequel une assemblée délibérante est assemblée; séance d'un concile.
INSESSION..... In-se-s-ion, *s. f.*..... *Sav.* Bain de vapeur; demi-bain qu'on prend ordinairement assis.
OBSESSION..... Ob-se-s-sion, *s. f.*..... *Sav.* État des personnes qu'on croit assiégées par un démon. Assiduité importune; insistance.
ASSEIEUR..... A-s-sé-i-eur, *s. m.*..... *Inus.* Asséeur. Commissaire nommé pour asseoir l'impôt et en répartir la quotité.
ASSESSEUR..... A-s-se-(*être*)-s-eur, *s. m.* *Sav.* Adjoint au juge principal pour l'aider, assister, suppléer dans ses fonctions; suppléant.
ASSESSORIAL..... A-s-se-s-s-o-ri-al, *adj*... *Sav.* Relatif à l'assesseur, à ses fonctions; qui concerne le suppléant, celui qui assiste le juge.
ASSIETTE..... A-s-si-et-e, *s. f.*..... Situation, manière d'être posé, assis, fixé. État; répartition; manière d'établir l'impôt.
ASSIETTE..... A-s-si-et-t-e, *s. f.*..... Vaisselle plate pour le service de table; ce que contient une assiette.
ASSIETTÉE..... A-s-si-et-t-é-e, *s. f.*..... La pleine assiette; tout ce que peut contenir une assiette; plein l'assiette.
POSTE-ASSIETTE.... Post-e-s-s-i-et-t-e, *s. m.* Cercle, anneau de métal qui supporte les plats, les assiettes, etc.
SIÉGE..... Si-é-ge, *s. m.*..... Meuble, banc, place où l'on s'asseoit. Tribunal. Centre principal. Séjour; résidence.
SIÉGE..... Si-é-ge, *s. m.*..... Établissement d'une armée autour d'une place forte pour s'en emparer.
SIÉGER..... Si-é-ger, *ver*..... Tenir, occuper le siége du pape, d'un évêque. Être juge; rendre la justice. Être situé.
ASSIÉGER..... A-s-si-é-ger, *ver*..... Faire le siége d'une place forte; assaillir; envelopper. Poursuivre. Importuner; solliciter.
ASSIÉGÉ..... A-s-si-é-g-é, *s. m.*..... Qui est dans une place assiégée; qui défend la place contre les assaillants.
ASSIÉGEANT..... A-s-si-é-g-e-ant, *s. m.*... Qui attaque, qui cherche à s'emparer d'une place; qui concourt à faire un siége.
SÉDATIF..... Sé-d-at-if, *adj*..... *Sav.* Qui calme; qui apaise; adoucissant; émollient.
SÉDENTAIRE..... Sé-d-en-taire, *adj*..... Qui est ordinairement assis; qui ne sort pas de chez lui, qui s'y tient. Fixé, attaché à un lieu.
SÉDENTAIRE..... Sé-d-en-taire, *s. m.*..... *Aranéides*, sorte d'araignées qui se tiennent immobiles dans leur toile.
SÉDIMENT..... Sé-d-i-ment, *s. m.*..... *Sav.* Ce qui se précipite au fond d'un liqueur; partie grossière; crasse; terre que l'eau dépose.
OBSÉDER..... Ob-sé-d-er, *ver*..... *Sav.* Importuner d'assiduités; isoler, fasciner, circonvenir pour mener, diriger; ensorceler.
OBSÉDÉ..... Ob-sé-d-é, *adj*..... Importuné d'assiduités; assailli, persécuté, tourmenté; cerné de démarches intéressées.
ASSIDENT..... A-s-si-d-ent, *adj*..... *Sav.* Coexistant; accompagnant; concomitant; qui suit, qui est l'accessoire de.
ASSIDU..... A-s-si-d-u, *adj*..... Exact, régulier, rigoureux observateur des règles du devoir; continu; appliqué sans relâche.
ASSIDÛMENT..... A-s-si-d-û-ment, *adv*... D'une manière assidue; constamment, incessamment; journellement.
ASSIDUITÉ..... A-s-si-d-u-i-t-é, *s. f.*... Exactitude, empressement à remplir ses devoirs; application continuelle.

Digitized by Google

SEPT, *adj*..... Qui contient six unités plus une. Septième. Sept fois. -- *S. m.* Caractère, lettre qui représente sept.

ASSIDUITÉ..... A-s-i-d-u-i-t-é, *s. f*..... Présence fréquente et régulière pour faire la cour, pour rendre des soins, des services suivis.
CONSIDENCE..... Co-n-s-i-d-ence, *s. f*.... *Sav.* Affaiblissement, affaissement des choses appuyées les unes contre les autres.
DISSIDENCE..... Di-s-i-d-ence, *s. f*..... Scission; division des esprits sur un point de doctrine ; séparation ; rupture.
DISSIDENT. *V. Ciseau.* Di-s-i-d-ent, *adj*..... Qui professe une opinion, une doctrine différente du grand nombre; séparé; qui siége à part.
INSIDIEUX..... In-si-d-i-eux, *adj*..... Qui tend des embûches ; qui cherche à surprendre ; captieux ; artificieux.
INSIDIEUSEMENT.... In-si-d-i-eus-e-ment, *adv*. D'une manière insidieuse ; par surprise ; en tendant des pièges.
INSIDIATEUR..... In-si-d-i-a-t-eur, *s. m*.. *Sav.* Qui tend des pièges; qui porte, excite au mal, à l'erreur. (Expression de Port-Royal.)
OBSIDIONAL..... Ob-si-di-on-al, *adj*..... *Sav.* Qui concerne les sièges; qui s'y passe; mérité dans un siége. (Couronne des Romains.)
PRÉSIDER..... Pré-si-d-er, *ver*..... Diriger, régler les travaux d'une assemblée. Être à la tête; commander; être arbitre; avoir soin.
PRÉSIDENT..... Pré-si-d-ent, *s. m*..... Qui préside; chef; la premier; qui dirige, qui protége, veille sur; particulièrement chargé de.
PRÉSIDENTE..... Pré-si-d-ente, *s. f*..... Femme qui préside une assemblée, une réunion. Femme d'un président.
PRÉSIDENCE..... Pré-si-d-ence, *s. f*..... Droit de présidence ; direction, fonction, place de président ; temps durant lequel on préside.
PRÉSIDENTIAL..... Pré-si-d-ent-i-al, *adj*.... *Sav.* Concernant le président ; relatif, appartenant, propre au président.
VICE-PRÉSIDENT..... Vice-pré-si-d-ent, *s. m*. Qui exerce les fonctions de président en l'absence du président titulaire.
VICE-PRÉSIDENCE..... Vice-pré-si-d-ence, *s. f*. Fonction, dignité de vice-président.
PRÉSIDIAL..... Pré-si-d-i-al, *adj*..... *Sav.* Qui concerne un présidial, qui est de sa compétence, qui en émane.
PRÉSIDIAL..... Pré-si-d-i-al, *s. m*..... *Sav.* Juridiction, tribunal ancien qui jugeait en premier ou dernier ressort selon les cas.
PRÉSIDIALEMENT.... Pré-si-d-i-al-e-ment, *adv*. *Sav.* Sans appel; dans le cas où le présidial jugeait en dernier ressort.
PRÉSIDIAUX..... Pré-si-d-i-aux, *s. m*.... *Sav.* Juges composant le présidial.
RÉSIDER..... Ré-si-d-er, *ver*..... Faire sa demeure; habiter; avoir domicile; être fixé; consister; se tenir assidûment. Posséder.
RÉSIDU..... Ré-si-d-u, *s. m*..... Restant; reste; ce qui est de reste ; reliquat, sédiment ; dépôt.
RÉSIDANT..... Ré-si-d-ant, *adj*..... Qui réside ; qui demeure; qui habite le plus souvent.
RÉSIDENT..... Ré-si-d-ent, *s. m*..... Chargé d'affaires, député, envoyé particulier par un souverain pour résider près d'un autre.
RÉSIDENCE..... Ré-si-d-ence, *s. f*..... Demeure, domicile ; séjour assidu, ordinaire assigné aux fonctionnaires. Emploi de resident.
NON RÉSIDENCE..... Non-ré-si-d-ence, *s. f*... Absence du lieu où le devoir assigne la résidence.
SURSIDE..... Sur-si-d-e, *s. m*..... Impôt, contribution; secours en argent; subvention extraordinaire, irrégulière.
SUBSIDIAIRE..... Sub-si-d-i-aire, *adj*.... *Sav.* Secondaire ; qui confirme ; qui vient à l'appui ; conditionnel ; qui vient en cas de besoin.
SUBSIDIAIREMENT.... Sub-si-d-i-aire-m[t], *adv*. *Sav.* D'une manière subsidiaire ; en second lieu ; à défaut d'une ressource ; par surabondance.
SIS..... Si-s, *adj*..... Situé; bâti, fixé, établi; posé; érigé, posté; qui s'étend; qui se trouve.
SITE..... Si-t-e, *s. m*..... Aspect, point d'un paysage; exposition ; emplacement; vue de campagne ; base.
SITUER..... Si-t-u-er, *ver*..... Placer, élever, poser en un lieu; établir sur un site; asseoir, fixer, installer.
SITUÉ..... Si-t-u-é, *adj*..... Établi ; mis, posé en un lieu; placé; fixé; érigé, élevé sur.
SITUATION..... Si-t-u-a-t-ion, *s. f*..... Position; manière d'être placé; posture, pose ; disposition, état de l'esprit, des choses.
SIESTE..... Si-est-e, *s. f*..... *Sav.* Repos, somme qu'on prend après dîner durant la grosse chaleur du jour ; méridienne.
ASSIS..... A-s-i-s, *adj*..... Appuyé ; établi, fixé ; bâti; fondé; situé, placé. — *S. m.* Celui qui est assis.
ASSISE..... A-s-i-s-e, *s. f*..... Rang de pierres couchées pour construire. Séance des seigneurs, des juges ; session des jurés.
ASSISTER..... A-s-i-s-t-er, *ver*..... Être présent à; aider, favoriser, secourir; accompagner; seconder ; concourir à.
ASSISTÉ..... A-s-i-s-t-é, *adj*..... Aidé, favorisé; protégé, secondé, secouru, soulagé ; supporté; accompagné.
ASSISTANT..... A-s-i-s-t-ant, *s. m*..... Prêtre qui seconde l'officiant dans les cérémonies. Curieux ; qui regarde ; présent; auditeur.
ASSISTANCE..... A-s-i-s-t-ance, *s. f*.... Présence. Auditoire ; réunion. Aide, secours, concours. Conseil dirigeant d'un ordre religieux.
BASSIS..... B-a-s-s-i-s, *adj*..... Vieux; qui n'est plus frais, plus tendre. Épuré, reposé. Calme, réfléchi. Tranquille ; apaisé.
BASSIS..... B-a-s-s-i-s, *s. m*..... Fer à cheval rattaché, raffermi avec des clous tout neufs.
CONSISTER..... Co-n-s-i-s-t-er, *ver*..... Avoir pour essence, pour propriété; être composé, formé. Comprendre, contenir, renfermer.
CONSISTANT..... Co-n-s-i-s-t-ant, *adj*..... Qui consiste; qui est formé, composé de. Solide, ferme, fixe; qui se soutient ; vigoureux.
CONSISTANCE..... Co-n-s-i-s-t-ance, *s. f*.... Contenance. Valeur, importance. Solidité, résistance, coagulation. Fixité; permanence.
INCONSISTANT..... In-co-n-s-i-s-t-ant, *adj*.. Qui ne s'accorde, ne se lie, ne s'harmonise pas, ne forme pas un tout. Léger ; inconsidéré.
INCONSISTANCE..... In-co-n-s-i-s-t-ance, *s. f*.. Défaut de consistance, de fixité; légèreté; manque d'ensemble, de la force qui lie les parties.
CONSISTOIRE..... Co-n-s-i-s-t-oire, *s. m*... Assemblée de cardinaux, de ministres protestants. Conseil, chapitre délibérant.
CONSISTORIAL..... Co-n-s-i-s-t-or-i-al, *adj*... *Sav.* Appartenant, relatif, propre au consistoire ; qui en vient, qui en dépend, qui en émane.
CONSISTORIALEMENT. Co-n-s-i-s-t-or-i-al-e-m[t], *adv*. *Sav.* En consistoire ; selon les formes du consistoire ; par le consistoire.
CONSISTORIALITÉ.... Co-n-s-i-s-t-or-i-al-i-t-é, *s. f*. *Sav.* Qualité, caractère de ce qui est consistorial.
DÉSISTER..... Dé-si-s-t-er, *ver*..... Se départir d'une chose, y renoncer; abandonner; céder; suspendre ; se rétracter ; se dédire.
DÉSISTEMENT..... Dé-si-s-t-e-ment, *s. m*.. Action de se désister ; acte d'abandon ; renonciation ; cessation ; inaction ; abandonnement.
INSISTER..... In-si-s-t-er, *ver*..... Faire instance ; persévérer à demander ; solliciter souvent ; presser. Appuyer, s'arrêter sur.
INSISTANCE..... In-si-s-t-ance, *s. f*..... Action d'insister ; poursuite obstinée, tenace. Énergie, persévérance sur un point.
OBSISTER..... Ob-si-s-t-er, *ver*..... *Sav.* Se tenir devant pour s'opposer ; se placer en obstacle; résister.
PERSISTER..... Per-si-s-t-er, *ver*..... Demeurer ferme, fixe, invariable. Être constant. Persévérer; tenir bon; s'entêter à.
PERSISTANT..... Per-si-s-t-ant, *adj*..... Qui subsiste quand la fleur est flétrie, tombée; qui dure; qui survit; persévérant.
PERSISTANCE..... Per-si-s-t-ance, *s. f*.... Action de persister; qualité de ce qui persiste ; constance, stabilité, ténacité; permanence.
RÉSISTER..... Ré-si-s-t-er, *ver*..... Ne pas céder sous l'effort ; lutter ; se défendre ; s'opposer, tenir tête ; durer à ; supporter.
RÉSISTANT..... Ré-si-s-t-ant, *s. m*..... Solide ; qui tient bon; qui ne s'use guère; qui fait obstacle ; qui soutient, endure la fatigue.
RÉSISTANCE..... Ré-si-s-t-ance, *s. f*..... Qualité, force de ce qui résiste ; obstacle, empêchement; combat, lutte; défense ; opposition.
IRRÉSISTIBLE..... I-r-ré-si-s-t-ible, *adj*.... Qui ne peut résister ; à quoi on ne peut résister ; entraînant; qui emporte, qui subjugue tout.
IRRÉSISTIBLEMENT.... I-r-ré-si-s-t-ible-m[t], *adv*. D'une manière irrésistible, entraînante ; en renversant tout obstacle ; invinciblement.
IRRÉSISTIBILITÉ..... I-r-ré-si-s-t-ibil-i-t-é, *s. f*. *Sav.* Qualité, propriété de ce qui entraîne irrésistiblement, invinciblement.
SUBSISTER..... Sub-si-s-t-er, *ver*..... Exister encore ; continuer d'être, durer, rester ; survivre. S'entretenir, vivre; se nourrir.
SUBSISTANCE..... Sub-si-s-t-ance, *s. f*..... Nourriture et entretien. — Subsistances. Vivres, munitions; choses nécessaires à l'armée.

SEPT. Sept, *s. m*..... Carte ou dé marqué de sept points dans un jeu.
SEPTIÈME..... Sept-i-ème, *adj*..... Qui vient en ordre après le sixième. — *S. m.* Ce qui vient après le sixième. Septième partie.
SEPTIÈMEMENT..... Sept-i-ème-m[t], *adv*.. En septième lieu.

Digitized by Google

SEPTUM, *s. m.*... Cloison membraneuse ou charnue qui sépare deux cavités ; loges ou ventricules.
SÉPULCRE, *s. m.* Tombeau, monument consacré à un corps mort ; mausolée, tombe.
SÉQUESTRE, *s. m.* Dépôt en main tierce d'un objet en litige; chose déposée; le dépositaire. Partie morte, séparée de l'or.
SERAN, *s. m.*..... Grandes cardes armées de grosses dents pour carder les chanvres et les lins.
SÉRAPHIN, *s. m.* Esprit céleste du premier ordre, de l'ordre supérieur ou de la première hiérarchie des anges.
SEREIN, *adj*..... Clair, doux, calme ; pur, net, sans nuage; ouvert ; qui a la paix de l'esprit ; heureux.
SERGE, *s. f.*..... Étoffe légère, d'ordinaire en laine. Etoffe légère de laine croisée de diverses qualités.
SERGENT, *s. m.*.. Sous-officier d'une compagnie. Officier de justice qui signifie les exploits et exécute les jugements.
SÉRIE, *s. f.*..... Succession, enchaînement de choses. Suite de grandeurs qui croissent et décroissent suivant une loi.
SÉRIEUX, *adj*... Grave, posé ; triste, morne, sombre ; important, solide, qui mérite réflexion.
SERIN, *s. m.*..... Petit oiseau jaunâtre qui chante agréablement, qu'on dresse à siffler des airs.
SERINGUE, *s. f.*. Petite pompe portative qui aspire l'eau et la lance avec force dans une direction choisie.
SERMENT, *s. m.*.. Affirmation, promesse dont on atteste la vérité en prenant Dieu ou les choses saintes à témoin.
SERMON, *s. m.*... Discours d'église; prédication ; prône ; exhortation pieuse. Remontrance longue et importune.

SEPTENAIRE..... Sept-ên-aire, *adj*..... *Sav.* Qui vaut, qui contient sept. — *S. m.* Chaque série de sept ans. Qui a professé sept ans
SEPTENNAL..... Sept-en-n-al, *adj*..... Qui arrive, qui se renouvelle tous les sept ans ; de sept ans en sept ans.
SEPTENNALITE..... Sept-en-n-al-ité, *s. f.*... Durée de sept ans: qualité de ce qui doit durer sept ans ou se renouveler par sept ans
SEPTANTE..... Sept-ante, *adj*..... Qui contient sept fois dix unités; soixante et dix ; sept dizaines.
SEPTEMBRE..... Sept-embre, *s. m.*..... Le neuvième mois de l'année moderne ; le septième de l'année ancienne à partir de l'mars.
SEPTUAGESIME..... Sept-u-ag-és-ime, *s. f.*.. Le premier des sept dimanches qui précède le dimanche de la passion.
SEPTUAGENAIRE..... Sept-u-ag-en-aire, *adj.*. Âgé de soixante et dix ans, de septante ans. — *S. m.* Celui qui a soixante et dix ans.
SEPTUPLE..... Sept-u-pl-e, *adj*..... *Sav.* Qui vaut sept fois autant; qui est sept fois plus nombreux ; sept fois autant.
SEPTUPLER..... Sept-u-pl-er, *ver*..... *Sav.* Rendre sept fois plus grand ; multiplier par sept ; répéter sept fois.
DIX-SEPTIÈME..... Dix-sept-i-ème, *adj*.... Qui vient en ordre après le seizième. — *S. m.* Celui qui occupe la dix-septième place.
SEPTUM. Sept-um..... *Sav.* (Sepio, *j'entoure, je sépare.* Lat. Etym.)
SEPTICIDE..... Sept-i-ci-d-e, *adj*..... *Sav.* Qui s'ouvre, se brise par sutures ou fentes correspondantes aux cloisons. (*Péricarpe*)
SEPTIFÈRE..... Sept-i-fère, *adj*..... *Sav.* Qui porte des cloisons ; qui conserve ses cloisons.
SEPTIFORME..... Sept-i-forme, *adj*..... *Sav.* Qui est en forme de cloisons ; qui ressemble à des cloisons ; fait, divisé en cloisons.
SÉPULCRAL. Sépul-cr-al..... (Se, *loin*; pul, *rad. de* pelen, prau, *voile*.) (Sepelire, *ensevelir*. Lat. Etym.)
SÉPULCRAL..... Sépul-c-r-al, *adj*..... Propre, convenable, destiné, relatif au sépulcre, à un tombeau ; lugubre, funèbre ; sombre.
SÉPULTURE..... Sépul-t-ure, *s. f.*..... Inhumation ; derniers devoirs ; funérailles, enterrement; lieu de l'enterrement.
SÉQUESTRE. Sé-qu-estr-e..... (Se, *à part, loin*; qu, *rad. de* quérir, quête, recherche, *poursuite*; estre, *rad. d'être*)
SÉQUESTRER..... Sé-qu-estr-er, *ver*..... Mettre en séquestre ; tenir en chartre privée ; écarter, séparer, isoler; mettre à part.
SÉQUESTRÉ..... Sé-qu-estr-é, *adj*..... Mis en séquestre ; déposé en main tierce jusqu'après jugement. Séparé, isolé; mis à l'écart.
SÉQUESTRATION..... Sé-qu-estr-at-ion, *s. f.*.. Action de séquestrer ; état de ce qui est séquestré, déposé en mains tierces, retiré, isolé, etc.
SÉRAN. Séran..... *Sav.*
SÉRANCER..... Séran-c-er, *ver*..... *Sav.* Faire passer les chanvres, les crins ou les lins par les sérans; les réduire en filasse.
SÉRAPHIN. Séraph-in..... (Zarapn. *brûler, enflammer.* Hébreu.)
SÉRAPHIQUE..... Séraph-ique, *adj*..... *Sav.* Relatif aux anges qui approchent le plus près du trône de Dieu ; céleste; divin.
SEREIN. Serein..... Qui a une gaieté paisible ; qui est sans trouble, sans agitation.
SÉRÉNITÉ..... Séren-it-é, *s. f.*..... État, aspect de l'air ou du ciel serein. Bonheur, paix. Titre d'honneur de certains princes.
SÉRÉNISSIME..... Séren-iss-ime, *adj*..... Titre d'honneur de quelques princes. Très-paisible, très-grand ; à l'abri de tous les troubles.
RASSÉRÉNER..... R-a-s-séren-er, *ver*..... Rendre serein ; revenir beau, clair, calme ; devenir serein, pur, clair, sans nuage.
SERGE. Serg-e.
SERGERIE..... Serg-er-ie, *s. f.*..... Fabrique, commerce de serge; art, métier, atelier, profession du fabricant de serge.
SERGIER, SERGER..... Serg-i-er, *s. m.*..... Fabricant, marchand de serge ; ouvrier qui fait la serge.
SERGETTE..... Serg-et-t-e, *s. f.*..... Petite serge; serge étroite et petite. *Droguet* croisé et drapé du Poitou.
SERGETTERIE..... Serg-et-t-er-ie, *s. f* .... Manufacture de serge.
SERGENT. Ser-g-ent..... (Ser, *rad. de* serrer. C-G.) (Ser, *serf.* Ménage.) Huissier. Outil à presser les bois collés.
SERGENT-MAJOR..... Ser-g-ent-maj-or, *s. m.* Sous-officier d'infanterie chargé de la comptabilité d'une compagnie.
SERGENTER..... Ser-g-ent-er, *ver*..... Presser de sergents ; faire la fonction d'huissier ; fatiguer, importuner, pressurer pour obtenir
SERGENTERIE..... Ser-g-ent-er-ie, *s. f*.... Office, métier, ministère de sergent, d'huissier; la totalité, la corporation des huissiers
SÉRIEUX. *V. Soir.* Séri-eux..... Qui peut avoir des suites funestes. Véritable, vrai; sincère, réel; non simulé : positif.
SÉRIEUSEMENT..... Séri-euse-ment, *adv*.... D'une manière grave, sérieuse ; tout de bon, sans plaisanter. Ardemment ; froidement.
SERIN. Serin..... (Serin, *rad. de* serene. Ménage.) Oiseau du genre *Fringille*. Grand imbécile, mais lubrique.
SERINER..... Serin-er, *ver*..... Apprendre un air à un serin, un oiseau. Jouer un air sur la serinette. Enseigner, dresser à
SERINETTE..... Serin-ette, *s. f.*..... Instrument, espèce de petit orgue pour dresser les serins dont on joue par une manivelle.
SERINGUE. Sering-u-e..... (Surynge. *flûte, rouleau allongé et creux.* Gr. Etym.) Petite pompe à donner des lavements.
SERINGUER..... Sering-u-er, *ver*..... Pousser, injecter, insinuer une liqueur aspirée avec la seringue ; laver avec la seringue.
SERMENT. Serment..... (Ser, *rad. de* serrer.) Assurance religieuse ; jurement ; imprécation ; blasphème.
ASSERMENTER..... A-s-serment-er, *ver*.... Lier, exiger par serment ; faire prêter serment à l'entrée en fonction ; prêter serment ; jurer
ASSERMENTÉ..... A-s-serment-é, *adj*..... Sermenté. Qui a prêté le serment requis pour une charge ; tenu, lié, engagé par serment.
INSERMENTÉ..... In-serment-é, *adj*..... Qui n'a pas prêté le serment exigé par la loi.
SERMON. *V. Disert.* Sermon..... (Mon, *rad. de* montre, semonce, *etc.*) Avis, recommandations ennuyeuses ; mercuriale
SERMONNER..... Sermon-n-er, *ver*..... Faire d'ennuyantes remontrances ; prêcher, faire la morale ; remontrer.
SERMONNEUR..... Sermon-n-eur, *s. m*.... Qui fait des remontrances hors de propos ; prêcheur sans fin ; discoureur ennuyeux, importun
SERMONNAIRE..... Sermon-n-aire, *s. m*.... *Sav.* Auteur, recueil de sermons ; œuvre d'un prédicateur. — *Adj* Propre aux sermons

Digitized by Google

SERPE, *s. f.*..... Couteau dont la lame, vers le bout, se recourbe en forme de demi-croissant pour tailler les arbres.
SERPENT, *s. m.*. Reptile en forme de rouleau très-allongé, sans pieds, et rampant sur le ventre. Démon; esprit malin.
SERPOLET, *s. m.* Plante du genre des *Thyms*, odoriférante, qui aime les lieux très-secs.
SERRER, *ver*.... Étreindre, presser en embrassant, comprimer; lier, mettre près à près, joindre; poursuivre vivement.
SERTIR, *ver*..... Enchâsser une pierre dans un chaton; emboîter; encadrer; enclaver; enfermer.

SERPE. Serp-e..... (SER, *rad. de* SARCLER, SARMENT, *etc.* Étym.) Poisson à ventre tranchant et en demi-cercle.
À LA SERPE...... À-la-serp-e, *adv*..... Grossièrement; à coups de sabre; sans soin; sans goût ni grâce; en palotquet; lourdement.
SERPETTE..... Serp-ette, *s. f.*..... Petite serpe qui sert à tailler le vigne, à émonder les arbres, à couper les raisins, etc.
SERPILLER..... Serp-il-l-er, *ver*..... Couper des deux côtés, jusqu'au maître brin, des palissades trop épaisses.
SERPENT. Serp-ent..... (SERP, *rad. probable de* HARPER, RAMPER, RAPER, *etc.*) Instrument de musique en serpent.
SERPENTER..... Serp-ent-er, *ver*..... Aller en zigzag; se plier et replier; faire des tours; avoir un cours tortueux.
SERPENTE..... Serp-ent-e, *s. f.*..... Papier mince, très-fin, très-transparent, marqué le plus souvent d'une figure de serpent.
SERPENTAIRE..... Serp-ent-aire, *s. f.*..... *Sav.* Constellation boréale figurée par Esculape tenant un serpent. Plante du genre *Gouet*.
SERPENTEAU..... Serp-ent-eau, *s. m.*..... Serpent frais éclos. Fusée qui éclate et se divise en l'air en serpents de feu. Grenade de siége.
SERPENTEMENT..... Serp-ent-e-ment, *s. m.*.. Partie d'une courbe qui va en serpentant, parlant d'une figure de géométrie.
SERPENTIN..... Serp-ent-in, *s. m.*..... Pièce de le platine ou l'on mettait la mèche du mousquet; espèce de mèche.
SERPENTIN..... Serp-ent-in, *s. m.*..... Tuyau d'alambic à distiller qui monte en spirale ou en serpent de bas en haut.
SERPENTIN..... Serp-ent-in, *adj*..... Qui s'agite, remue sans cesse et déplace le mors, parlant de la langue du cheval.
SERPENTINS..... Serp-ent-ins, *s. m.*..... Femille de champignons à pied tordu comme les anneaux d'un serpent.
SERPENTINE..... Serp-ent-in-e, *s. f.*..... Pierre fine tachetée comme le peau d'un serpent. Couleuvre d'un blanc jaunâtre.
SERPENTINE..... Serp-ent-in-e, *s. f.*..... Herbe qui rampe sous les autres. Sorte de tortue. Plante à bois dit de *Serpent*.
SERPIGINEUX..... Serp-ig-in-eux, *adj*.... *Sav.* Qui s'étend, s'accroît et semble se mouvoir en serpentant sur le corps. (Dartre, etc.)
SERPICULE..... Serp-ic-ule, *s. f*..... *Sav.* Genre de plantes rampantes.
SERPULES..... Serp-ules, *s. f*..... *Sav.* Genre de vers marins dont le corps en rouleau est enfermé dans un tuyau entortillé.
SERPENTIFORME..... Serp-ent-i-forme, *adj*.. *Sav.* Qui a la forme, qui est en forme de serpent; fait comme un serpent.
SERPENT À GRAGE... Serp-ent-à-grage, *s. m*.. Serpent à écailles longues, aiguës, recourbées comme celles de la raie.
SERPENT AILÉ..... Serp-ent-ail-é, *s. m*.... Dragon volant. Animal fabuleux des romanciers et des poëtes.
SERPENT À SONNETTES. Serp-ent-à son-n-ettes, *s. m.* Serpent dont les écailles imitent le bruit des castagnettes et que les savants nomment *Crotale*.
SERPENT D'EAU..... Serp-ent-d'-eau, *s. m*.. Nom de le couleuvre à collier et d'autres serpents qui vivent au bord de l'eau ou dedans.
SERPENT-FÉTICHE.... Serp-ent-fét-ich-e, *s. m.* Sorte de couleuvre à laquelle les nègres rendent un culte religieux.
SERPENT-GEANT..... Serp-ent-géant, *s. m*.... Serpent *Boa* qu'on dit atteindre parfois en longueur 50 pieds et en diamètre 18 pouces.
SERREX. Ser-r-er..... (SER, *rad. probable de* CARNER, CERCLE, CERQUE, SERTE, *etc.*) Contraindre. Mettre à couvert.
SERRE..... Ser-r-e, *s. f.*..... Action de prendre, de saisir; ce qui presse; coup de pressoir. Main; ongle, griffe d'oiseau.
SERRE..... Ser-r-e, *s. f.*..... Lieu couvert pour abriter les plantes délicates. Pression, étreinte.
SERRÉ..... Ser-r-é, *adj*..... Comprimé, rapproché; enfermé, mis à l'étroit, en serre, à couvert. Succinct, concis Avare.
SERRÉ..... Ser-r-é, *adv*..... Fortement, énergiquement; à coup sûr; sans s'exposer; sans donner prise; sans rien hesarder.
SERRÉE..... Ser-r-ée, *s. f*..... *Sav.* Outil à préparer le serre; à faire, boucher ou déboucher les pertuis des marais salants.
SERREMENT..... Ser-r-e-ment, *s. m*.... Action, effort pour serrer; étreinte, compression. État du cœur qui étouffe de tristesse.
SERREMENT..... Ser-r-é-ment, *adv*.... Parcimonieusement; d'une manière trop ménagère; mesquinement; vilainement.
SERRAGE..... Ser-r-age, *s. m*..... Placement, pose des serres, des ceintures qui croisent les couples en dedans du navire.
SERRIÈRE..... Ser-r-ière, *s. f*..... *Sav.* Longue pièce de fer pointue propre à fermer le trou du métal en fusion. (Fonderie.
SERRON..... Ser-r-on, *s. m*..... Boîte où l'on serre, ou l'on enferme le drogue apportée des pays étrangers.
SERRURE..... Ser-r-ur-e, *s. f*..... Pièce, machine qu'on applique à une porte pour la fermer ou l'ouvrir avec une clef.
SERRURIER..... Ser-r-ur-ier, *s. m*..... Artisan, ouvrier qui fait des serrures et d'autres ouvrages de fer.
SERRURERIE..... Ser-r-ur-er-ie, *s. f*..... Art, atelier, occupation du serrurier; fabrique, commerce d'ouvrages de fer; ouvrages de fer.
DESSERRE..... Des-ser-r-e, *s. f*..... *Peu us.* Action de lâcher, de débourser; payement, desseisissement; relâchement.
DESSERRER..... Des-ser-r-er, *ver*..... Relâcher ce qui est serré; faire ouvrir; ouvrir de force. Lancer un coup; donner violemment.
DESSERRÉ..... Des-ser-r-é, *adj*..... Lâché, relâché. Ouvert. Assené, déchargé, lancé. Adouci, emolli; devenu doux; moins tendu.
DESSERROIR..... Des-ser-r-oir, *s. m*.... *Sav.* Outil qui sert à desserrer.
ENSERRER..... En-ser-r-er, *ver*..... Enclore, enfermer; comprendre, contenir. Mettre dans une serre.
INSÉRER..... In-sér-er, *ver*..... Mettre parmi; ajonter, faire entrer, introduire; intercaler, glisser, entrejeter.
INSERTION..... In-ser-t-ion, *s. f*..... Action d'insérer; ce qui est inséré; manière dont une chose s'engaine; point de jonction.
RESSERRER..... Re-s-ser-r-er, *ver*..... Serrer ce qui s'est lâché; serrer encore; refermer. Rétrécir; rendre moins étendu; amoindrir.
RESSERRER..... Re-s-ser-r-er, *ver*..... Tenir plus à l'étroit; réduire; rapetisser. Constiper; rendre le ventre moins libre.
RESSERREMENT..... Re-s-ser-r-e-ment, *s. m.* Action qui resserre; contraction, retirement; compression; rétrécissement. Constipation.
SERRE-BAUQUIÈRE.... Ser-r-e-bau-qu-ièr-e, *s. f.* *Sav.* Longue pièce de bois qui règne autour du navire sur laquelle pose le bout des baux.
SERRE-BOSSE..... Ser-r-e-boss-e, *s. m*.... *Sav.* Grosse corde, câble qui saisit la bosse de l'ancre retirée du nevire et amarrée.
SERRE-CISEAUX..... Ser-r-e-ci-e-aux, *s. m.* Outil qu'on serre dans l'étau pour coutenir les anneaux des ciseaux.
SERRE-FEU..... Ser-r-e-feu, *s. m*..... Morceau de fer pour retenir le charbon autour du creuset de l'orfévre.
SERRE-FILE..... Ser-r-e-fil-e, *s. m*..... Sous-officier placé derrière les files des soldats rangés en bataille. Navire de guerre.
SERRE-GOUTTIÈRE.... Ser-r-e-goutt-ière, *s. f*.. Pièce de bois qui donne contre les allonges au bout des bans et qui lie le tour du nevire.
SERRE-PAPIERS..... Ser-r-e-pap-iers, *s. m.* Arriere-cabinet à serrer les papiers; tablette pour les ranger; meuble qui les fixe, les retient.
SERRE-POINT..... Ser-r-e-po-in-t, *s. m*.... Outil de bois où le bourrelier entortille la ficelle pour prendre de la force à tirer le point.
CONCIERGE. *Concierge.* Con-cier-g-e..... (*De* SERRER C-G.) Préposé à la garde d'un château, d'un palais, hôtel, maison ou prison.
CONCIERGERIE..... Co-n-cier-g-er-ie, *s. f*.. Charge, état de celui qui garde prison, maison, etc. Demeure du concierge. Prison de Paris.
SERTIR. Ser-t-ir..... (SER, *rad. probable de* SERRER, CERNER, CERCLE, *etc.*)
SERTE..... Ser-t-e, *s. f*..... *Inus.* Enchâssement de pierre, diement, etc., retenu, fixé par un rebord d'or, d'argent, etc.
SERTISSURE..... Ser-t-iss-ure, *s. f*..... *Sav.* Manière dont une pierre précieuse est enchâssée; travail pour enchâsser; encadrement.
SERTISSEUR..... Ser-t-iss-eur, *s. m*..... Ouvrier qui enchâsse les pierres précieuses dans un chaton, qui les sertit.
DESSERTIR..... Des-ser-t-ir, *ver*..... *Sav.* Déguer une pierre précieuse, un portrait, tout ce qui est retenu dans une monture.

Digitized by Google

SERVIR, *ver.*... Avoir un maître; être domestique, esclave; en faire l'office. Être soldat. Aider, soigner; s'employer à.

SETIER, *s. m.*... Ancienne mesure de grains, de liqueurs. Étendue de terre qu'on semait avec un plein setier de grains.

SÉTON, *s. m.*... (SETA, *soie.*) Mèche, cordon qu'on passe à travers les chairs pour exciter la suppuration.

SEUIL, *s. m.*... Pièce de bois ou pierre de taille au bas et en travers de la porte d'entrée d'une maison, salle, etc.

SERVIR, *V. Sauver.* Ser-v-ir..... Présenter, offrir; fournir. Tenir lieu de. Être destiné, utile à. User; être d'usage.

SERF..... Ser-f, *adj.*..... Dont la personne, l'industrie et le travail sont assujettis à des prescriptions iniques; esclave.

SERVAGE..... Ser-v-age, *s. m.*..... État, condition de celui qui est esclave ou serf. Assujettissement; attachement à la glèbe.

SERVANT..... Ser-v-ant, *adj.*..... Qui sert; officiant qui sert à table. Employé aux travaux serviles. Dépendant; qui relève de.

SERVANTE..... Ser-v-ante, *s. f.*..... Femme attachée, moyennant des gages, aux travaux domestiques, aux soins du ménage.

SERVANTE..... Ser-v-ante, *s. f.*..... Domestique, suivante. Petit meuble de salle à manger. Terme de civilité entre les dames.

SERVILE..... Ser-v-il-e, *adj.*..... Qui tient à l'état d'esclave, de domestique; bas, rampant; lâche. Trop littéral; trop mot à mot.

SERVILEMENT..... Ser-v-il-e-ment, *adv.*.. D'une manière servile, basse, vile. Trop exactement; en s'attachant trop à la lettre.

SERVILITÉ..... Ser-v-il-i-té, *s. f.*..... Esprit de servitude; bassesse d'âme; lâcheté. Exactitude trop scrupuleuse d'un traducteur.

SERVITEUR..... Ser-v-it-eur, *s. m.*..... Domestique, valet; qui est aux ordres, aux gages. Qui dévoue, consacre et vend ses soins.

SERVITUDE..... Ser-v-it-ude, *s. f.*..... Esclavage, captivité; état du serf, de l'esclave. Contrainte, assujettissement. Tyrannie.

SERVIABLE..... Ser-v-i-able, *adj.*..... Disposé, enclin à rendre de bons offices; qui aime à le faire; officieux; obligeant; empressé.

SERVICE..... Ser-v-ice, *s. m.*..... État, fonction, condition de domestique, de soldat. Manière de servir l'État ou un maître.

SERVICE..... Ser-v-ice, *s. m.*..... Charge, emploi, devoir; profession des armes. Soin, travail, peine; aide; office, démarche.

SERVICE..... Ser-v-ice, *s. m.*..... Célébration de l'office divin, prières publiques pour quelqu'un. Tous les plats servis à la fois.

SERVIETTE..... Ser-v-iette, *s. f.*..... Linge d'un service de table pour s'essuyer, pour garantir les vêtements dans le repas.

SERVIEAU..... Ser-vi-eau, *s. m.*..... *Fauc.* Officier de bouche du roi qui recevait les plats de sa table; lieu où on les mettait.

ASSERVIR..... A-s-ser-v-ir, *ver.*..... Assujettir; réduire à une extrême dépendance; enchaîner; maîtriser; faire esclave.

ASSERVI..... A-s-ser-v-i, *adj.*..... Assujetti, soumis; attaché, cloué; conquis, dompté, maîtrisé, subjugué, dominé.

ASSERVISSANT..... A-s-ser-v-is-ant, *adj.*.. Qui asservit, dompte, subjugue, réprime; dépendant, assujettissant, gênant.

ASSERVISSEMENT..... A-s-ser-v-is-e-ment, *s. m.* État, condition, situation de ce qui est asservi; esclavage; dépendance; rempiement.

ASSERVISSABLE..... A-s-ser-v-is-able, *adj.*.. Que l'on peut asservir; qui peut être asservi, dominé, réduit en esclavage.

CONSERVE..... Co-n-ser-v-e, *s. f.*..... Confiture de substance végétale et de sucre. Navire qui en escorte d'autres pour les protéger.

CONSERVES..... Co-n-ser-v-es, *s. f.*..... Lunettes qui grossissent et conservent la vue. Triangles fortifiés qui couvrent des bastions.

CONSERVER..... Co-n-ser-v-er, *ver.*..... Maintenir en bon état, entretenir; défendre, garder avec soin; réserver; choyer, épargner.

CONSERVÉ..... Co-n-ser-v-é, *adj.*..... Parvenu à un grand âge sans altération; bien gardé, bien protégé; qui n'est pas altéré, gâté.

CONSERVATEUR..... Co-n-ser-v-at-eur, *s. m.* Qui conserve, défend; qui est chargé du garder, de veiller, de préserver; fonctionnaire.

CONSERVATOIRE..... Co-n-ser-v-at-oire, *s. m.* École gratuite de musique et de déclamation. Musée, collection de machines à Paris.

CONSERVATOIRE..... Co-n-ser-v-at-oire, *s. m.* Qui a pour objet de conserver, d'empêcher la perte, l'anéantissement, la disparition, etc.

CONSERVATION..... Co-n-ser-v-at-ion, *s. f.*.. Action qui conserve; garde, protection, défense; administration du conservateur.

DESSERT..... De-s-ser-t, *s. m.*..... Dernier service de table; ce qu'on mange à la fin du repas; le fruit; moment de le manger.

DESSERTE..... De-s-ser-t-e, *s. f.*..... Viandes, mets desservis, enlevés de dessus la table; action d'enlever toutes ces choses.

DESSERTE..... De-s-ser-t-e, *s. f.*..... Fonction, service d'une place, d'une cure. Emploi rempli par un suppléant.

DESSERVIR..... De-s-ser-v-ir, *ver.*..... Lever, ôter le service, les mets, les plats de dessus la table. Faire le service d'une cure, etc.

DESSERVIR..... De-s-ser-v-ir, *ver.*..... Nuire; rendre de mauvais offices; préjudicier à quelqu'un; s'employer pour lui faire du mal.

DESSERVI..... De-s-ser-v-i, *adj.*..... Désobligé; à qui on a rendu du mauvais offices; à qui on a fait tort. Enlevé de dessus la table.

DESSERVANT..... De-s-ser-v-ant, *s. m.*.... Celui qui dessert une cure, une chapelle dont il n'est pas titulaire.

OBSERVER..... Ob-ser-v-er, *ver.*..... Accomplir, suivre la règle. Regarder avec étude; épucher; épier; être en garde.

OBSERVÉ..... Ob-ser-v-é, *adj.*..... Remarqué; considéré avec attention; épié, surveillé. Suivi ponctuellement; accompli; observé.

OBSERVATION..... Ob-ser-v-at-ion, *s. f.*.... Exécution fidèle, exacte. Épreuve; examen. Remarque, note, étude. Regard, vue, aspect de lieux.

OBSERVABLE..... Ob-ser-v-able, *adj.*..... *Peu usité.* Qui peut être observé; dont on peut tenir compte; un peu remarquable.

OBSERVANCE..... Ob-ser-v-ance, *s. f.*..... Action d'observer; pratique, exécution scrupuleuse; attachement à la règle; fidélité à la suivre.

OBSERVANTIN..... Ob-ser-v-ant-in, *s. m.*.. *Sav.* Religieux de l'observance de saint François.

OBSERVATEUR..... Ob-ser-v-at-eur, *s. m.*.. Qui cherche, étudie les choses de la nature. Qui suit les préceptes. Qui regarde, voit sans agir.

OBSERVATOIRE..... Ob-ser-v-at-oire, *s. m.*.. Édifice destiné à observer les mouvements des corps célestes, des astres, etc.

INOBSERVATION..... In-ob-ser-v-at-ion, *s. f.* INOBSERVANCE. Mépris, négligence, infraction, oubli, insouciance des règles; désobéissance.

PARSERVIR..... Par-ser-v-ir, *ver.*..... *Sav.* Servir tout à fait bien; servir très-longtemps et parfaitement.

PRÉSERVER..... Pré-ser-v-er, *ver.*..... Garantir d'un mal; conserver; défendre, sauvegarder; détourner, éloigner le mal.

PRÉSERVÉ..... Pré-ser-v-é, *adj.*..... Conservé; sauvé; défendu; protégé; garanti; gardé; dont on a détourné le mal, danger.

PRÉSERVATIF..... Pré-ser-v-at-if, *adj.*.... Qui a la vertu, la faculté de préserver. — *S. m.* Remède qui prévient; précaution; sûreté.

PRÉSERVATION..... Pré-ser-v-at-ion, *s. f.*.. *Sav.* Action de préserver, de garantir, de précautionner, de prémunir. Défense, protection.

PRÉSERVATEUR..... Pré-ser-v-at-eur, *adj.*.. *Sav.* Qui préserve.—*S. m.* Fourreau propre à protéger le dorure contre la vapeur de mercure.

RÉSERVE..... Ré-ser-v-e, *s. f.*..... Chose gardée; canton, part retenue dans un bat. Action de réserver. Retenue; discrétion.

RÉSERVÉ..... Ré-ser-v-é, *s. f.*..... Corps d'armée posté, disposé pour un but spécial; flotte gardée à part pour secourir des navires.

À LA RÉSERVE DE.... À-la-ré-ser-v-e-de, *adv.* Hormis, hors, à l'exception; si ce n'est; à part.

SANS RÉSERVE..... Sans-ré-ser-v-e, *adv.*... En entier, entièrement; sans rien excepter; sans restriction; complétement.

EN RÉSERVE..... En-ré-ser-v-e, *adv.*..... À part; de côté; à couvert; à l'écart; à quartier; pour servir au besoin.

RÉSERVER..... Ré-ser-v-er, *ver.*..... S'attribuer; garder; retenir une partie. Ménager dans un dessein; attendre le moment.

RÉSERVÉ..... Ré-ser-v-é, *adj.*..... Mis en réserve; destiné. Circonspect, discret, retenu, sage; prudent; qui ne se hâte pas trop.

RÉSERVATION..... Ré-ser-v-at-ion, *s. f.*.... *Sav.* Action par laquelle on réserve; droit qu'on a retenu dans un acte; restriction.

RÉSERVOIR..... Ré-ser-v-oir, *s. m.*..... Lieu préparé pour retenir une chose; magasin; bassin rempli d'eaux; vivier.

SEUIL..... Seuil..... Entrée; ligne qui sépare le dehors du dedans.

SEUILLET..... Seuil-l-et, *s. m.*..... *Sav.* Bout de bordage mis dans les sabords d'un vaisseau pour en couvrir la partie d'en bas.

ENSEUILLEMENT..... En-seuil-l-e-ment, *s. m.* *Sav.* Appui d'un mur d'une fenêtre, etc., au-dessus de trois pieds du seuil (Arch.)

Digitized by Google

SEUL, *adj*..... Qui est sans compagnie ; qui n'est pas avec d'autres ; qui n'a le secours, l'appui de personne.
SÉVÈRE, *adj*.... Rigide ; qui exige la régularité ; qui ne pardonne pas ; austère, régulier. Imposant, rigoureux ; cruel.
SÈVE, *s. f*..... Humeur, suc nourricier qui fait pousser les plantes ; force, vie. Verve ; chaleur.
SÉVIR, *ver*..... Traiter avec rigueur ; châtier ; maltraiter ; punir sévèrement ; battre, outrager.
SEVRER, *ver*.... Ôter à l'enfant le lait de sa nourrice ; cesser l'allaitement. Priver, frustrer ; se retrancher une chose.
SEXE, *s. m*..... Différence, caractère propre et distinctif du mâle et de la femelle. L'ensemble des femmes.
SI, *conj*..... En cas, pourvu que, à moins que ; supposé que ; néanmoins ; toujours est-il que.

SEUL. Seul ..... Unique; singulier; à l'exclusion de tous les autres.

SEULET. Seul-et, *adj*..... Seul, sans compagnie, parlant d'un enfant ou d'une petite chose.

SEULEMENT..... Seul-e-ment, *adv*..... Rien de plus ; pas davantage ; en tout, pour tout ; uniquement ; au moins ; même

ESSEULÉ..... E-s-seul-é, *adj*..... *Peu usité.* Qui est seul ; délaissé ; abandonné ; réduit à la solitude, à l'isolement.

SOLITAIRE..... Sol-it-aire, *adj*..... Seul ; qui aime à vivre éloigné des hommes. Désert, inhabité; séparé du monde. Sauvage

SOLITAIRE..... Sol-it-aire, *s. m*..... Ermite ; moine ; qui vit retiré, loin de tout commerce. Jeu qu'on joue seul. Variété de poire.

SOLITAIRE..... Sol-it-aire, *s. m*..... Diamant détaché, monté tout seul. Mouche. Papillon. Constellation de vingt-deux étoiles.

SOLITAIREMENT..... Sol it-aire-ment, *adv*.. D'une manière solitaire ; loin du commerce des hommes ; à l'écart.

SOLITUDE..... Sol-it-ude, *s. f*..... Lieu désert, retiré; ermitage ; retraite où l'on est seul. État de celui qui vit tout seul.

SOLILOQUE..... Sol-i-loq-ue, *s. m*..... *Sav.* Discours qu'on se tient à soi seul ; entretien où l'on parle seul.

SOLIPÈDE..... Sol-i-pè-d-e, *adj*..... *Sav.* Qui n'a qu'une corne, qu'un sabot à chaque pied ; qui a le sabot d'une seule pièce.

ISOLER. *V. Ile*..... I-sol-er, *ver*..... Détacher de tout ; rendre indépendant ; séparer de tout contact, de toute société ; laisser seul.

ISOLÉ..... I-sol-é, *adj*..... Sauvage ; qui se tient, qu'on tient éloigné de tout le monde ; qui ne tient à rien ; libre de tout.

ISOLEMENT..... I-sol-e-ment, *s. m*..... État de celui qui vit isolé; éloignement de tout contact ; séparation, distance.

ISOLEMENT..... I-sol-é-ment, *adv*..... D'une manière isolée ; à part ; séparément ; sans rapport aucun ; en dehors de toute relation.

ISOLOIR..... I-sol-oir, *s. m*..... *Sav.* Appareil, table à pieds de verre pour éloigner un corps des communications électriques.

ISOLATION..... I-sol-at-ion, *s. f*..... *Sav.* Opération qui a pour but d'éloigner un corps de toute communication électrique.

COLLETS-SOLITAIRES. Col-l-ets-sol-it-aires, *s. m.* Famille de champignons à pédicule colleté et à chapeau bombé.

SOLACIER..... Sol-ac-i-er, *ver*..... *Inus.* Consoler, soulager ; se divertir, se récréer, se distraire.

SOLACIEUX..... Sol-ac-i-eux, *adj*..... *Inus.* Adoucissant; calmant, portant la paix au cœur; réjouissant. (Rencontré dans BEAUZÉE.)

CONSOLER. *V. Solide.* Co-n-sol-er, *ver*..... Soulager, adoucir, guérir la douleur ; dédommager ; relever ; rassurer ; alléger.

CONSOLÉ..... Co-n-sol-é, *adj*..... Soulagé ; qui n'a plus tant d'affliction ; allégé ; adouci ; mitigé ; modéré ; réconforté.

CONSOLANT..... Co-n-sol-ant, *adj*..... Propre à consoler, à adoucir le chagrin ; satisfaisant ; rassurant ; dédommageant

CONSOLABLE..... Co-n-sol-able, *adj*..... Qui peut être consolé ; dont la douleur n'est pas inépuisable.

CONSOLATEUR..... Co-n-sol-at-eur, *s. m*... Qui soulage, rassure ; qui s'efforce de consoler ; propre à consoler ; qui satisfait.

CONSOLATION..... Co-n-sol-at-ion, *s. f*..... Soulagement à l'affliction, au déplaisir ; sujet de joie ; allégement ; réconfort.

CONSOLATIF..... Co-n-sol-at-if, *adj*..... *Sav.* Propre à consoler ; fait pour calmer l'affliction, pour rassurer.

CONSOLATOIRE..... Co-n-sol-at-oire, *adj*... *Inus.* Destiné à consoler, à adoucir les peines, à les alléger.

INCONSOLÉ..... In-co-n-sol-é, *adj*..... Qui n'est pas consolé ; qui demeure dans une douleur que rien n'efface

INCONSOLABLE..... In-co-n-sol-able, *adj*... Qui ne peut se consoler ; qu'on ne peut consoler ; qui a une affliction, une douleur éternelle.

INCONSOLABLEMENT.. In-co-n-sol-able-m', *adv*. D'une manière inconsolable ; sans pouvoir être consolé ; sans espoir de consolation.

DÉSOLER..... Dé-sol-er, *ver*..... Ravager, ruiner, dépeupler ; affliger ; contrarier, tourmenter, inquiéter. Ennuyer à l'excès.

DÉSOLÉ..... Dé-sol-é, *adj*..... Consterné, attristé; chagrin; détruit, saccagé, dévasté, pillé ; affligé extrêmement.

DÉSOLANT..... Dé-sol-ant, *adj*..... Qui désole, qui cause une profonde affliction ; lamentable ; très-importun ; ennuyeux à l'excès.

DÉSOLATEUR..... Dé-sol-at-eur, *s. m*..... *Sav.* Celui qui désole, dépeuple, met tout à feu et à sang ; dévastateur, destructeur.

DÉSOLATION..... Dé-sol-at-ion, *s. f*..... Douleur, affliction profonde ; tristesse ; consternation. Dépopulation, ruine, ravage.

SÉVÈRE. Sévèr-e..... (Sé, *rad. de* SUIVRE, SÉVIR.) Noble, digne ; qui n'a pas d'élégance, d'ornements recherchés.

SEVÈRE..... Sévèr-e, *s. f*..... Vipère d'un brun roussâtre avec des lignes jaunes, anguleuses et *transverses* sur le dos.

SÉVÈREMENT..... Sévèr-e-ment, *adv*..... D'une manière sévère ; sans pardon ; en rigueur. Régulièrement ; sans charge.

SÉVÉRITÉ..... Sévér-it-é, *s. f*..... Rigidité, austérité, rigueur ; grande régularité ; inflexibilité ; qualité de ce qui est sévère.

PERSÉVÉRER..... Per-sévér-er, *ver*..... Continuer avec constance ; demeurer ferme ; inébranlable ; poursuivre, persister.

PERSÉVÉRANT..... Per-sévér-ant, *adj*..... Qui persévère ; constant ; patient ; qui va toujours sans se laisser interrompre.

PERSÉVÉRANCE..... Per-sévér-ance, *s. f*..... Qualité, esprit, action de celui qui persévère ; fermeté ; constance ; longanimité.

PERSÉVÉRAMMENT. ... Per-sévér-am-ment, *adv*. Avec persévérance ; avec une patience inaltérable ; invariablement ; sans cesser.

SÉVIR. Sév-ir..... (SÉV, *rad. probable de* SÉVÈRE.)

SÉVICES..... Sév-ices, *s. m*..... Mauvais traitements, coups du mari à sa femme, du père ou de la mère à l'enfant, etc.

SEVRER. *V. Pair.* Se-vr-er..... (Se, *à part;* PAIR, *deux, couple;* ER. *mettre. Séparer, seprer, sevrer.* C-G.) Se dépouiller.

SEVREUSE..... Se-vr-euse, *s. f*..... Femme qui a le soin, la charge de sevrer un enfant.

SEVRAGE..... Se-vr-age, *s. m*..... Action de sevrer ; temps nécessaire ou convenable pour habituer l'enfant à se passer de teter.

SEXE. Sex-e..... (Sé, *rad. probable de* SECTION, CISEAU, SCIE, *etc. Ce qui coupe, divise, distingue.* C-G.)

SEXUEL..... Sex-u-el, *adj*..... Tenant au sexe, propre aux caractères distinctifs du sexe ; constitutif du sexe.

INSEXÉ..... In-sex-é, *adj*..... *Sav.* Qui n'a point de sexe, qui n'est d'aucun sexe, parlant d'une fleur.

UNISEXÉ..... Un-i-sex-é, *adj*..... *Sav.* Qui n'a qu'un seul sexe, qui n'est pourvue que d'un sexe, parlant d'une plante.

UNISEXUEL..... Un-i-sex-u-el, *adj*..... *Sav.* Qui ne réunit pas les deux sexes ; qui n'a que l'un ou l'autre, parlant d'une fleur.

BISEXÉ..... Bi-sex-é, *adj*..... *Sav.* Qui a les deux sexes, parlant d'une fleur ou d'une plante.

SI. Si..... Oui bien ; pas sûrement. — *S. m.* Condition, supposition ; mais ; excuse ; prétexte

SI..... Si, *adv*..... Tellement, à tel point ; tant ; de façon que, autant, de même ; de cette manière.

SINON..... Si-non, *conj*..... Faute de quoi ; sans quoi, autrement ; sans cela ; à défaut de.

SITÔT..... Si-tôt, *adv*..... Promptement, vite, dans peu de temps. Dès que ; du moment que.

AUSSI..... Au-s-si, *adv*..... Pareillement, de même ; encore, de plus ; en outre. C'est pourquoi ; également.

AUSSITÔT..... Au-s-si tôt, *adv*..... Dans le moment même, sur l'heure ; à l'instant, d'abord, incontinent.

Digitized by Google

SIBYLLE, *s. f.*... Certaine femme qui prédisait l'avenir ; prophétesse ; prêtresse inspirée.

SIDÉRAL, *adj.*... D'astre; qui concerne les astres, les étoiles ; déterminé par les étoiles, par leur mouvement diurne.

SIÈCLE, *s. m.*.... Espace de temps de cent années; durée de cent ans ; long espace de temps. Âge, époque du monde.

SIFFLER, *ver*... Pousser, souffler des sons aigus ; souffler avec assez de force pour produire un son aigu et strident.

SIGNE, *s. m*..... Indice, marque, trace. Tache naturelle sur la peau; manifestation; caractère, note; présage; miracle.

AINSI..... Ain-si, *conj., adv* .... Comme; de cette manière ; de la sorte ; de même. Par conséquent ; donc; par suite.

QUASI. *V. Quasi*.... Qu-a-si, *adv*..... Presque, peu s'en faut ; guère; environ; à peu près.

SI CE-N'EST..... Si-ce-n'est, *conj*..... Excepté; à part ; hormis ; à la réserve de; sauf.

SIBYLLE. Sibyll-e..... *Sav.* Vieille femme méchante. Vieille femme qui vise à l'esprit ou à la science.

SIBYLLIN..... Sibyll-in, *adj*..... *Sav.* Qui vient des sibylles; qui en dépend; qui leur appartient.

SIDÉRAL. Sidér-al..... *Sav.* Qui a rapport aux étoiles, aux astres.

SIDÉRATION..... Sidér-at-ion, *s. f*..... *Sav.* Maladie, attaque subite comme si l'on était frappé de l'influence d'un astre.

CONSIDÉRER..... Co-n-sidér-er, *ver*..... Regarder avec attention; examiner ; peser ; avoir égard ; estimer, faire cas ; juger, réputer.

CONSIDÉRÉ..... Co-n-sidér-é, *adj*..... Observé, étudié; réfléchi ; estimé, prisé, apprécié ; médité. Notable ; remarquable ; bien famé.

CONSIDÉRANT..... Co-n-sidér-ant, *s. m*.... Remarque; réflexion ; motif, raison d'une décision, d'une loi, d'une ordonnance.

CONSIDÉRABLE..... Co-n-sidér-able, *adj*.... Puissant, éminent, célèbre ; important, nombreux, notable, mémorable, grand; distingué.

CONSIDÉRABLEMENT. Co-n-sidér-able-m', *adv*. Beaucoup, grandement, notablement, en grand nombre ; d'une manière distinguée.

CONSIDÉRÉMENT..... Co-n-sidér-é-ment, *adv*. Avec prudence, avec circonspection ; sagement.

CONSIDÉRATION..... Co-n-sidér-at-ion, *s. f*.. Attention ; observation, réflexion; circonspection. Ménagement, respect. Raison, motif.

EN CONSIDÉRATION... En-co-n-sidér-at-ion, *adv*. En égard à; à l'égard de ; en faveur de; par respect.

DÉCONSIDÉRER..... Dé-co-n-sidér-er, *ver*... Enlever, ôter l'estime, la considération ; discréditer; faire perdre la réputation, l'honneur.

DÉCONSIDÉRÉ..... Dé-co-n-sidér-é, *adj*.... Qui ne mérite plus ni estime ni considération ; mal famé, discrédité, perdu ; avili.

INCONSIDÉRÉ..... In-co-n-sidér-é, *adj*... Étourdi, imprudent ; écervelé; qui ne réfléchit à rien ; qui agit sans intention ; indiscret.

INCONSIDÉRÉMENT.... In-co-n-sidér-é-m', *adv*. Étourdiment, imprudamment; sans retenue; d'une façon inconsidérée.

INCONSIDÉRATION..... In-co-n-sidér-at-ion, *s. f*. Étourderie, légèreté ; inconséquence, inattention ; faute de circonspection ; inconvenance.

SIÈCLE. Siè-c-l-e..... (Siè, *rad. de* SECTION, *etc.* Étym.) Vie, vanité, plaisirs, mœurs, habitudes du monde.

SÉCULIER..... Sé-c-ul-ier, *adj*..... *Sav.* Qui vit dans le siècle ou selon le siècle. Dispensé, par sa règle, de vivre séparé du siècle.

SÉCULIÈREMENT..... Sé-c-ul-ièr-e-ment, *adv*. *Sav.* D'une manière séculiare, libre de toute règle qui oblige de renoncer au siècle.

SÉCULAIRE..... Sé-c-ul-aire, *adj*..... *Sav.* Qui arrive par siècle ; qui se fait de cent ans en cent ans ; qui dure des siècle. Très-vieux

SÉCULARISER..... Sé-c-ul-ar-is-er, *ver*.... *Sav.* Rendre séculier ; dégager des vœux, des règles contraires aux usages mondains.

SÉCULARITÉ..... Sé-c-ul-ar-it-é, *s. f*.... *Sav.* Juridiction séculière d'une église pour le temporel qui en dépend.

SÉCULARISATION..... Sé-c-ul-ar-is-at-ion, *s. f*. *Sav.* Action de rendre séculier, de dégager des règles, un religieux, une communauté, etc.

EXTRA-SÉCULAIRE... Extra-sé-c-ul-aire, *adj*.. *Sav.* Qui a vécu plus d'un siècle ; qui a duré plus de cent ans.

SIFFLER, CHIFFLER Siffl-er..... (Si, *consonnance qui imite un son aigu* ; FL, *souffle.*) Chanter, fredonner un air en sifflant.

SIFFLER..... Siffl-er, *ver*..... Apprendre à siffler. Témoigner sa désapprobation, son mécontentement à coups de sifflet.

SIFFLÉ..... Siffl-é, *adj*..... Appris d'avance; mis au fait. Fredonné, modulé. Berné, condamné, désapprouvé; moqué.

SIFFLET..... Siffl-et, *s. m*..... Instrument à siffler. Coup de sifflet en signe de mépris, de risée. Tuyau pour respirer.

SIFFLEUR..... Siffl-eur, *s. m*..... Qui siffle ; qui aime à siffler. Singe d'Amérique. Bouvreuil, canard, etc.

SIFFLEMENT..... Siffl-e-ment, *s. m*..... Action de siffler; bruit perçant, aigu de l'air pressé, lancé dehors et à demi retenu au passage.

SIFFLABLE..... Siffl-able, *adj*..... Qui mérite d'être sifflé, joué, berné; digne de mépris, de désapprobation.

SIFFLANT..... Siffl-ant, *adj*..... Qui siffle ; accompagné de sifflement ; qui produit un sifflement.

SIFFLASSON..... Siffl-as-on, *s. m*..... Oiseau du lac de Genève qu'on croit être un *Bécasseau.*

PERSIFLER..... Per-siffl-er, *ver*..... Tourner en ridicule ; jouer, railler, plaisanter; parler avec ironie, se moquer.

PERSIFLÉ..... Per-siffl-é, *adj*..... Bafoué, ballotté, berné; qui sert de risée; ridiculisé, tourné en dérision ; couvert de brocards

PERSIFLEUR..... Per-siffl-eur, *s. m*..... Gausseur ; qui a l'habitude de persifler; qui dit en plaisant le sérieux, et au sérieux les frivolités

PERSIFLAGE..... Per-siffl-age, *s. m*..... Discours, propos pour persifler; brocard, lardon, sarcasme; moquerie, raillerie, gausserie.

SIGNE. Sign-e..... (Si, *rad. de* SCEAU.) Démonstration. Unedes douze parties du grand cercle de la sphère céleste

SIGNER..... Sign-er, *ver*..... Mettre son nom, son seing; souscrire un acte, une lettre, etc. Faire le signe de croix.

SIGNÉ..... Sign-é, *adj*..... Revêtu de sa signature, de seing ; marqué du sceau, du cachet ; où l'on a mis, apposé sa signature

SIGNET..... Sign-et, *s. m*..... Petit ruban, filet qui sert à marquer la page du livre où l'on s'arrête, le point à retrouver.

SIGNAGE..... Sign-age, *s. m*..... *Peu usité.* Dessin d'un compartiment de vitres tracé pour former des panneaux.

SIGNAL..... Sign-al, *s. m*..... Signe, figure convenue entre plusieurs pour servir d'avis; mot d'ordre, d'appel, de ralliement.

SIGNALER..... Sign-al-er, *ver*..... Décrire ; dépeindre, caractériser, faire le portrait. Donner avis; faire remarquer ; illustrer

SIGNALÉ..... Sign-al-é, *adj*..... Caractérisé, marqué, décrit, dépeint. Célèbre, distingué ; insigne; éclatant ; renommé.

SIGNALEMENT..... Sign-al-e-ment, *s. m*.... Description, peinture détaillée, portrait pour faire reconnaître une personne.

SIGNATAIRE..... Sign-at-aire, *s. m*..... Qui a signé un acte ; souscripteur ; qui a apposé sa signature, son seing ; souscripteur.

SIGNATURE..... Sign-at-ure, *s. f*..... Nom d'une personne écrit de sa main à la fin d'un acte pour l'approuver, le rendre valable.

SIGNATURE..... Sign-at-ure, *s f*..... Lettre, chiffre au bas d'une feuille imprimée, indiquant son numéro d'ordre dans le volume

SIGNIFIER..... Sign-i-fi-er, *ver*..... Dénoter, marquer, donner à entendre ; exprimer. Faire savoir ; déclarer; notifier ; dénoncer

SIGNIFIÉ..... Sign-i-fi-é, *adj*..... Désigné ; donné à entendre ; exprimé; figuré, indiqué. Annoncé, déclaré; avisé, proclamé.

SIGNIFIANT..... Sign-i-fi-ant, *adj*..... Qui signifie; qui veut dire; contenant un grand sens; expressif, énergique.

SIGNIFICATIF..... Sign-i-fi-c-at-if, *adj*... Qui exprime bien ; qui offre un sens clair, animé; évident ; qui rend, qui exprime vivement.

SIGNIFICATION..... Sign-i-fi-c-at-ion, *s. f*.. Acception, sens ; ce qui signifie, ce qu'exprime une chose. Notification, avis judiciaire.

SIGNIFICATEUR..... Sign-i-fi-c-at-eur, *s. m*.. *Sav.* Point du cercle écliptique qui, pour l'astrologue, signifiait, marquait un événement.

INSIGNIFIANT..... In-sign-i-fi-ant, *adj*.... Qui ne signifie rien ; sans valeur, sans importance; sans caractère ; insipide; nul.

INSIGNIFIANCE..... In-sign-i-fi-ance, *s. f*... Qualité de ce qui est insignifiant, de ce qui n'a point de valeur.

ASSIGNER..... A-s-sign-er, *ver*..... Affecter, consacrer; déterminer. fixer, attribuer; indiquer. Citer, sommer à venir en justice

ASSIGNÉ..... A-s-sign-é, *s. m*..... Celui qui a été cité devant un tribunal, qui a reçu un ajournement ; cité, convoqué; mandé

ASSIGNAT..... A-s-sign-at, *s. m*..... Papier-monnaie dont le payement était assigné sur la vente des biens nationaux.

Digitized by Google

SILENCE, *s. m.*... État de celui qui se tait; qui ne parle pas; qui ne veut pas parler; discrétion, réserve; calme; paix.
SILEX, *s. m.*..... Variété de *quartz* mal cristallisé; caillou; pierre à fusil.
SILHOUETTE, *s. f.* (Silhouette. Nom de l'inventeur.) Portrait tiré de profil en décrivant le tour de l'ombre du visage.
SILIQUE, *s. f.*.... Enveloppe de fruit; sorte d'étui aplati, allongé et sec, formé de deux pièces soudées en long.
SILLON, *s. m.*... Longue trace, longue raie ou rigole qu'ouvre le soc ou le coutre de la charrue en labourant.
SIMPLE, *adj.*.... Qui n'est pas composé; pur; sans parure, sans accessoires; nu, uni; seul. Facile à comprendre.

ASSIGNAT..... A-s-sign-at, *s. m*..... Constitution de rente avec privilége assigné sur un héritage pour garantie de payement.
ASSIGNATION..... A-s-sign-at-ion, *s. f*... Affectation d'un fonds au payement d'une dette; mandat pour être payé sur un fonds.
ASSIGNATION..... A-s-sign-at-ion, *s. f*... Exploit, acte d'huissier qui somme à comparaître devant le juge; rendez-vous; ajournement.
RÉASSIGNER..... Ré-a-s-sign-er, *ver*.... Assigner de nouveau; réajourner. Assigner, hypothéquer sur un autre fonds.
RÉASSIGNÉ..... Ré-a-s-sign-é, *adj*..... Mandé par exploit nouveau et pour la seconde fois en justice.
RÉASSIGNATION..... Ré-a-s-sign-at-ion, *s. f.* Seconde assignation devant le juge. Changement du fonds assigné contre un autre.
CONSIGNE..... Co-n-sign-e, *s. f*..... Ordre, mot, instruction du guet, de la sentinelle. Liste des étrangers entrés dans une place.
CONSIGNER..... Co-n-sign-er, *ver*..... Mettre en dépôt, en gage pour être délivré aux ayants droit; séquestrer.
CONSIGNER..... Co-n-sign-er, *ver*..... Donner ordre de ne pas laisser sortir. Donner l'ordre, l'instruction aux sentinelles, gardes, etc.
CONSIGNÉ..... Co-n-sign-é, *adj*..... Séquestré; déposé; mis en dépôt, en gage, aux arrêts. Inscrit, été, mentionné dans un écrit.
CONSIGNATION..... Co-n-sign-at-ion, *s. f*... Dépôt public; somme, objet déposé pour être distribué aux ayants droits.
CONSIGNATAIRE..... Co-n-sign-at-aire, *s. m.* Dépositaire, gardien des dépôts et consignations. Négociant à qui on adresse un navire.
DÉSIGNER..... Dé-sign-er, *ver*..... Marquer, faire connaître, noter les caractères distinctifs; fixer; choisir, nommer; signaler.
DÉSIGNÉ..... Dé-sign-é, *adj*..... Noté, précisé d'une manière à faire reconnaître; indiqué, montré; choisi, élu, nommé.
DÉSIGNATION..... Dé-sign-at-ion, *s. f*.... Dénotation; indication; nomination. Destination formelle; élection. Fixation. Manifestation.
DÉSIGNATIF..... De-sign-at-if, *adj*..... *Sav.* Qui désigne; qui spécifie, qui distingue, fait connaître, manifeste.
INSIGNE..... In-sign-e, *adj*..... Signalé; illustre, remarquable; qu'on ne peut exprimer; éclatant.
INSIGNE..... In-sign-e, *s. m*..... Marque distinctive; symbole, représentation; apparat; titre, marque d'honneur.
RESIGNER..... Ré-sign-er, *ver*..... Se démettre d'une place; déposer; renoncer à; se soumettre; se livrer à; céder.
RESIGNÉ..... Ré-sign-é, *adj*..... Soumis au sort, à la volonté divine; qui se confie à Dieu. Dont on se démet pour un autre.
RÉSIGNANT..... Ré-sign-ant, *s. m*..... *Sav.* Qui résigne une place à quelqu'un; démissionnaire; cessionnaire.
RÉSIGNATAIRE..... Ré-sign-at-aire, *s. m*... *Sav.* Celui en faveur de qui on a résigné un office ou un bénéfice; successeur du résignant
RÉSIGNATION..... Ré-sign-at-ion, *s. f*.... Action de résigner; démission, abandon, cession. Obéissance, soumission aux décrets de Dieu.
CONTRE-SIGNER..... Contre-sign-er, *ver*... Signer après le signataire d'un acte pour certifier, garantir ou couvrir la signature.
CONTRE-SIGNÉ..... Contre-sign-é, *adj*.... Revêtu de la signature de celui qui doit signer au-dessous de son supérieur, et le garantir.
CONTRE-SIGNEUR..... Contre-sign-eur, *s. m*... *Sav.* Celui qui contre-signe, qui met sa signature au-dessous de celle de son supérieur.
DESSEIN..... De-s-sein, *s. m*..... Résolution; plan d'ouvrage; désignation; intention de faire; projet, vue, entreprise.
SEING..... Seing, *s. m*..... Nom écrit au bas d'un acte par celui-là même qui l'a consenti; signature.
SOUS SEING PRIVÉ... Sous-seing-priv-é, *s. m.* Acte qui n'est pas revêtu du caractère public, qui n'a pas été passé par-devant notaire.
CONTRE-SEING..... Contre-seing, *s. m*.... Signature de celui qui contre-signe; droit, autorisation de contre-signer.
BLANC-SEING..... Blanc-seing, *s. m*..... Papier, parchemin blanc et seulement signé, remis à quelqu'un qui peut le remplir à son gré.
ENSEIGNE..... En-seign-e, *s. f*..... Marque, indice; ce qu'on voit. Drapeau, bannière; porte-drapeau. Sous-lieutenant de marine.
PORTE-ENSEIGNE..... Por-t-e-en-seign-e, *s. m.* Celui qui porte le drapeau; place, fonction de porte-drapeau.
ENSEIGNER..... En-seign-er, *ver*..... Instruire; donner des leçons d'un art, d'une science; indiquer; faire connaître; démontrer.
ENSEIGNÉ..... En-seign-é, *adj*..... Appris, développé; endoctriné; interprété; exposé; découvert; décrit; informé; révélé.
ENSEIGNEMENT..... En-seign-e-ment, *s. m.*. Instruction; précepte, doctrine; leçon. Action, art, manière d'enseigner. Document, titre.
RENSEIGNER..... R-en-seign-er, *ver*..... Enseigner de nouveau, avec un nouveau soin; rapprendre. Informer; éclaircir.
RENSEIGNÉ..... R-en-seign-é, *adj*..... Rappris; informé de nouveau; qui a de nombreux documents; bien avisé, bien informé.
RENSEIGNEMENT..... R-en-seign-e-ment, *s. m.* Indice; instruction; ce qui fait connaître; document; notice; révélation. Titre, preuve.
ASSENER..... A-s-sen-er, *ver*..... (Sen, *signe*. C-G.) Porter un coup violent; lancer violemment, de manière à marquer le coup.
ASSENÉ..... A-s-sen-é, *adj*..... Atteint; qui a été violemment appliqué; frappé.
SILENCE. Sil-ence..... Recueillement. Suppression, absence d'explication, de correspondance; omission dans un récit.
EN SILENCE..... En-sil-ence, *adv*..... Sans se plaindre; sans bruit; en secret, sans éclat; sourdement; sans mot dire; tacitement.
SILENCIEUX..... Sil-ence-i-eus, *adj*..... Taciturne; qui aime à garder le silence; qui ne parle guère. Où il ne se fait aucun bruit.
SILENCIAIRE..... Sil-ence-i-aire, *s. m*.... *Sav.* Esclave préposé chez les Romains pour empêcher aux autres esclaves de faire du bruit.
SILEX. Sil-ex..... *Sav.* (Lat.) Pierre à fusil en masses isolées dans les couches de la terre.
SILICE..... Sil-ic-e, *s. f*..... *Sav.* Terre, substance *Siliceuse*. Terre vitrifiable considérée comme oxyde du métal *Silicium*.
SILICEUX..... Sil-ic-eux, *adj*..... *Sav.* Silicé. Qui est de la nature du *Silex* ou du caillou; qui contient de la *Silice*.
SILIQUE. Silq-u-e..... *Sav.* Fruit qui consiste en une cosse le long de laquelle les semences sont alignées.
SILIQUEUX..... Silq-u-eux, *adj*..... *Sav.* Qui a des graines, des semences enveloppées d'une silique; qui produit des siliques.
SILICULE..... Silic-ul-e, *s. f*..... *Sav.* Silique courte, raccourcie; silique qui n'est pas plus longue que large; silique ronde.
SILICULEUX..... Silic-ul-eux, *adj*..... *Sav.* Dont le fruit est une silicule, c'est-à-dire une silique courte.
SILIQUAIRE..... Silq-u-aire, *s. m*..... *Sav.* Genre de plante d'Arabie qui porte des fruits à siliques. Sorte de *Varech*.
SILLON. Sill-on..... Ride, trace, marque que laisse derrière lui le navire en marche. Fente, raie, strie profonde.
SILLONS..... Sill-ons, *s. m*..... Campagnes cultivées; champs, guérets.
SILLER..... Sill-er, *ver*..... Couper, fendre les eaux; ouvrir, faire un sillon au milieu des flots, parlant d'un vaisseau.
SILLAGE..... Sill-age, *s. m*..... Espace que parcourt un bâtiment sous voiles; vestige de son passage qu'il laisse après lui.
SILLONNER..... Sill-on-n-er, *ver*..... Naviguer; faire, ouvrir des sillons; tracer, creuser en passant; marquer de fentes, rides, etc.
SILLONNÉ..... Sill-on-n-é, *adj*..... Creusé en gouttière; ridé; marqué de fentes profondes, de raies creuses, de rainures, etc.
SILLOMÈTRE..... Sill-o-mètre, *s. m*..... *Sav.* Instrument propre à mesurer la vitesse du sillage du vaisseau.
SIMPLE. Simpl-e..... (Sim, un; ple, *pli*.) Naïf, ingénu, candide. Sans apprêt, sans art, sans finesse. Sans grade.
SIMPLE..... Simpl-e, *s. m*..... Ce qui est tout uni; ce qui n'est pas double. Herbe, plante, racine médicinale.
SIMPLEMENT..... Simpl-e-ment, *adv*..... D'une façon simple; seulement; uniquement; sans réserve; sans recherche; bonnement.

Digitized by Google

SINCÈRE, *adj.* . . Vrai, franc, ouvert, sans artifice, sans déguisement ; loyal, naïf ; naturel ; ingénu, candide.
SINGE, *s. m.* . . . . . Animal *quadrumane*, avec un pouce séparé. Machine à lever les fardeaux.
SINGULIER, *adj.* Particulier, propre à un seul ; qui ne ressemble point aux autres ; rare, excellent, original ; bizarre.
SINISTRE, *adj.* . Qui cause ou fait craindre des malheurs ; funeste ; fatal ; sombre ; méchant ; pernicieux.
SIPHON, *s. m.* . . . . Tuyau recourbé pour conduire une liqueur d'un vase dans l'autre. Trombe.
SIRÈNE, *s. f* . . . . Monstre fabuleux, être imaginaire, demi-femme, demi-poisson, dont le chant attirait sur les écueils.
SIROP, *s. m.* . . . . . Liqueur formée de sucre clarifié, d'eau et de suc de plantes ou de fruits dissous au feu.
SIX, *adj.* . . . . . Qui contient cinq et une unités. — *S. m.* Le sixième ; six fois ; caractère, lettre qui exprime six.
SOBRE, *adj.* . . . . . Tempérant dans le boire et le manger ; modéré, frugal. Réservé, retenu.
SOC, *s. m.* . . . . . Espèce de grand et large bec de fer, dont la pointe perce, fend, ouvre la terre qu'on laboure.
SOCIÉTÉ, *s. f.* . . . Réunion d'hommes liés par de communs rapports ; commerce habituel ; communauté, corporation.

SIMPLESSE. . . . . . Simpl-es-e, *s. f.* . . . . . *Inus.* Simplicité d'esprit ; ingénuité, bonhomie. Crédulité. Niaiserie ; sottise.
SIMPLICITÉ. . . . . . Simpl-ic-it-é, *s. f.* . . . . . Qualité de ce qui est simple ; candeur, franchise, naïveté. Facilité à croire. Bêtise. Bonhomie.
SIMPLIFIER . . . . . Simpl-i-fi-er, *ver.* . . . . . Rendre, devenir simple, moins composé ; débrouiller ; rendre uni ; naïver (mot tout nouveau).
SIMPLIFIÉ. . . . . . Simpl-i-fi-é, *adj.* . . . . . Débrouillé, débarrassé, décomposé, dégagé ; réduit à être moins composé ; rendu simple.
SIMPLIFICATION. . . . . . Simpl-i-fi-c-at-ion, *s. f.* Action de simplifier ; travail pour simplifier ; effet de ce travail, de cette action.
SINCÈRE. . . . . . Sincèr-e. . . . . (SIN, *rad. probable de* SIMPLE, SINGULIER, *etc.*) (SIRE, *sans* ; CERA, *cire.* Lat. Étym.)
SINCÈREMENT. . . . . . Sincèr-e-ment, *adv.* . . . . D'une manière sincère ; à cœur ouvert ; de bonne foi ; sans feinte, sans détour ; selon la vérité.
SINCÉRITÉ. . . . . . Sincér-it-é, *s. f.* . . . . . Bonne foi ; candeur, franchise ; qualité de ce qui est sincère, conforme à la vérité ; naïveté.
SINGE. . . . . . Sing-e. . . . . (SIN, *rad. de* SEMBLER, SIMILITUDE, *etc.*) Qui contrefait, qui imite gestes, actes, manières, etc.
SINGE. . . . . . Sing-e, *s. m.* . . . . . Instrument à contrefaire, à copier les dessins, images, etc., nommé *Pantographe* en savant.
SINGER. . . . . . Sing-er, *ver.* . . . . . Imiter, contrefaire ; copier ; prendre pour modèle ; calquer sur ; reproduire.
SINGERIE. . . . . . Sing-er-ie, *s. f.* . . . . . Grimace, geste, tour de malice ; imitation gauche, risible ; bouffonnerie.
SINGERESSE. . . . . . Sing-er-esse, *adj.* . . . . . D'une imitation fausse, exagérée ; qui ressemble à la manière des singes.
SINGULIER. . . . . . Singul-ier. . . . . (SIN, *rad. de* SIMPLE, SINCÈRE.) Capricieux, fantasque ; extraordinaire. Qui ne marque qu'un.
SINGULIER. . . . . . Singul-ier, *s. m.* . . . . . Manière d'exprimer, dans les langues, qu'une chose, qu'une personne dont on parle est seule.
SINGULARISER. . . . . . Singul-ar-is-er, *ver.* . . . Rendre singulier, extraordinaire ; affecter de se distinguer par des particularités.
SINGULARITÉ. . . . . . Singul-ar-it-é, *s. f.* . . . . Particularité ; ce qui touche et rend curieux, original ; manière, pensée, acte extraordinaire.
SINGULIÈREMENT. . . . . Singul-ièr-e-ment, *adv.* . Avant tout ; principalement ; spécialement, beaucoup ; notamment ; bizarrement. Surtout.
SINISTRE. . . . . . Sinistr-e. . . . . Perte, dommage, malheur, incendie qui détruit ou dévaste un objet assuré.
SINISTREMENT. . . . . . Sinistr-e-ment, *adv.* . . . D'une manière sinistre ; en présageant des malheurs ; tristement ; en mal.
SIRÈNE. . . . . . Sirène. . . . . Personne qui chante bien. Femme insinuante, séductrice, dangereuse.
SIRÈNE. . . . . . Sirène, *s. m.* . . . . . Reptile *Batracien* en forme d'anguille.
SIROP. . . . . . Siro-p.
SIROTER. . . . . . Siro-t-er, *ver* . . . . . Boire à petits coups et longtemps par esprit de sensualité ; buvoter ; grenouiller.
SIRUPEUX. . . . . . Siru-p-eux, *adj.* . . . . . *Sav.* Qui est de la nature et de la consistance du sirop ; qui produit du sirop.
SIX. . . . . . Six. . . . . Carte, côté du dé marqué de six points au jeu.
SIXIÈME. . . . . . Six-i-èm-e, *adj.* . . . . . *Qui* vient en ordre après le cinquième.— *S. m.* Ce qui suit le cinquième. Une part sur six.
SIXIÈMEMENT. . . . . . Six-i-èm-e-ment, *adv.* . En sixième lieu.
SIXAIN. . . . . . Six-ain, *s. m.* . . . . . *Sav.* Stance, pièce de poésie de six vers. Paquet de six jeux de cartes, de six pièces, etc.
SIZAIN. . . . . . Siz-ain, *s. m.* . . . . . Chardonneret qui ne porte à la queue que six pennes terminées en blanc.
SIZERAIN. . . . . . Siz-er-ain, *s. m.* . . . . . Oiseau *Silvain* de la famille des *Granivores*, autrement nommé *Cabaret.*
SIZETTE. . . . . . Siz-ette, *s. f.* . . . . . Jeu de cartes qui se joue à six personnes et à six cartes par personnes ou joueurs.
SEXAGÉNAIRE. . . . . . Sex-ag-én-aire, *adj.* . . . Qui a soixante ans ; âgé de soixante ans ; personne âgée de soixante ans.
SEXAGÉSIME. . . . . . Sex-ag-és-ime, *s. f.* . . . . *Sav.* Sixième dimanche avant celui de la passion, huit jours avant le dimanche gras.
SEXANGLE. . . . . . Sex-ang-l-e, *adj.* . . . . . *Sav.* Qui a six angles ou six côtés, parlant d'une figure de géométrie, d'un *hexagone.*
SEXANGULAIRE. . . . . . Sex-ang-ul-aire, *s. m.* . . *Sav.* Poisson, cheval marin, du genre *Syngnate* en langage savant.
SEX-DIGITAIRE. . . . . . Sex-dig-it-aire, *s. m.* . . *Sav.* Qui est né avec six doigts à la main ou au pied.
SEX-DIGITAL. . . . . . Sex-dig-it-al, *adj.* . . . . . *Sav.* Qui a six doigts aux pieds ou aux mains.
SEXTIDI. . . . . . Sex-t-i-di, *s. m.* . . . . . *Sav.* Sixième jour de la décade républicaine en France.
SEXTUPLE. . . . . . Sex-t-u-pl-e, *adj.* . . . . . *Sav.* Qui vaut six fois autant ; qui contient six fois. — *S. m.* Six fois la même chose.
SEXTUPLER. . . . . . Sex-t-u-pl-er, *ver.* . . . . . *Sav.* Rendre six fois plus grand ; multiplier un nombre par six ; répéter six fois.
BISSEXTE. . . . . . Bis-sex-t-e, *s. m.* . . . . . *Sav.* Addition d'un jour tous les quatre ans au mois de février qui alors a vingt-neuf jours.
BISSEXTIL. . . . . . Bis-sex-t-il, *adj.* . . . . . *Sav.* Où se rencontre le vingt-neuvième jour ajouté tous les quatre ans au mois de février
SEMI-SEXTILE. . . . . . Se-mi-sex-t-il-e, *adj.* . . . *Sav.* Distant de la moitié de la sixième partie du zodiaque, soit de trente degrés.
SOBRE. . . . . . Sobr-e. . . . . Discret ; sage, continent.
SOBREMENT. . . . . . Sobr-e-ment, *adv.* . . . . D'une manière sobre ; frugalement ; avec circonspection ; avec retenue.
SOBRIÉTÉ. . . . . . Sobr-i-ét-é, *adj.* . . . . . SOBRESSE. *Inus.* Tempérance dans le boire et le manger ; continence ; discrétion ; réserve.
SOCIÉTÉ. . . . . . Soc-i-ét-é. . . . . Compagnie ; personnes qui vivent ensemble ; groupes rapprochés pour le plaisir ou l'intérêt.
SOCIAL. . . . . . Soc-i-al, *adj.* . . . . . Nécessaire, propre, relatif à la société, à l'association humaine, aux sociétés privées.
SOCIALEMENT. . . . . . Soc-i-al-e-ment, *adv.* . . Dans les rapports généraux de la société ; relativement à la société, à la manière d'y vivre.
SOCIABLE. . . . . . Soc-i-able, *adj.* . . . . . Qui aime, recherche la société ; né pour elle, d'un commerce aisé ; facile, bon, doux à vivre.
SOCIABLEMENT. . . . . . Soc-i-able-ment, *adv.* . D'une manière sociable ; propre à la vie sociale ou commune ; d'une façon accommodante.
SOCIABILITÉ. . . . . . Soc-i-abil-it-é, *s. f.* . . . Aptitude à vivre en société ; instinct, amour, penchant à former des liens entre les hommes.
DISSOCIABLE. . . . . . Di-s-soc-i-able, *adj.* . . . *Sav.* Qui dissout les réunions, les associations ; insociable.
INSOCIABLE. . . . . . In-soc-i-able, *adj.* . . . . . Avec qui l'on ne peut vivre ; fâcheux, incommode ; difficile, qui ne peut vivre en société.
INSOCIABILITÉ. . . . . . In-soc-i-abil-it-é, *s. f.* . Caractère de celui qui ne peut vivre en société ; caprice, singularité, bizarrerie
SOCIÉTAIRE. . . . . . Soc-i-ét-aire, *s. m.* . . . . . Celui qui est associé, qui est lié d'intérêt avec une société, avec une maison commerciale.

Digitized by Google

SOCLE, *s. m.*.... Base carrée; piédestal des bustes, vases, etc.; sorte de dé carré et orné, pour porter des sculptures.
SOCQUE, *s. m.*... Chaussure des anciens comédiens, des religieux; chaussure propre à garantir de l'humidité.
SŒUR, *s. f.*..... Fille née du même père et de la même mère que vous, ou de l'un des deux seulement.
SOI, *pron.*..... La personne de qui l'on parle. Le fond de lui-même; caractère propre, nature de ce dont on parle.
SOIE, *s. f.*..... Fil délié, fin, brillant et délicat produit par le vers à soie; étoffe, tissu qui en est produit.
SOIE, *s. f.*..... Poil long et rude de certains animaux; poil doux et long de quelques chiens. Filament des plantes.
SOIF, *s. f.*..... Altération; désir, envie, besoin de boire. Désir immodéré; ardeur, avidité; rage.
SOIN, *s. m.*..... Attention, application constante de l'esprit; diligence; charge; vigilance; ponctualité; peine assidue.
SOIR, *s. m.*..... Dernière partie du jour; déclin, fin, dernières heures du jour; après-midi.
SOIXANTE, *adj.*.. Qui contient six fois dix unités; composé de six dixaines; soixantième.

ASSOCIER..... A-s-soc-i-er, *ver*..... Prendre pour compagnon, pour collègue dans un emploi, un commerce, etc. Unir; fréquenter.
ASSOCIE..... A-s-soc-i-é, *s. m*..... Compagnon, collègue; confrère; qui partage la perte, le travail, le produit d'une entreprise.
ASSOCIATION..... A-s-soc-i-at-ion, *s. f.*.. Action de s'associer; union de personnes qui combinent leurs efforts; réunion; conspiration.
COASSOCIÉ..... Co-a-ssoc-i-é, *s. m*.... Qui est associé avec d'autres; qui met de part ses efforts, ses ressources dans un commerce.
ANTISOCIAL..... Anti-soc-i-al, *adj*..... *Sav.* Contraire au lien social, à l'esprit d'union; qui tend à dissoudre, à détruire la société.
SŒUR. Sœur..... Nom qu'on donne aux religieuses, aux filles qui vivent en communauté religieuse.
SŒURETTE..... Sœur-ette, *s. f*..... *Inus.* Petite sœur; sœur bien-aimée; gentille et chère petite sœur.
SORORIAL..... So-or-i-al, *adj*..... *Sav.* Qui concerne le sœur; relatif à la sœur; qui vient des liens entre frère et sœur.
SŒUR ÉCOUTE..... Sœur-écout-e, *s. f*..... Religieuse qui assiste au parloir. Femme curieuse qui espionne ou cherche toujours à épier.
SOI. S-oi..... Lui-même. Demeure, domicile, logement, asile intime, secret de celui qui parle.
DE SOI, EN SOI..... De-s-oi, *adv*..... De sa nature; par lui-même; par ses propres ressources; essentiellement; fondamentalement.
À PART SOI..... À-part-s-oi, *adv*..... En son particulier; sans communication avec les autres.
QUANT À SOI..... Quant-à-s-oi, *s. m*.... Air réservé et solennel; dignité, fierté affectée; circonspection orgueilleuse.
SOI-DISANT..... S-oi-di-s-ant, *adj*..... Qui se donne l'air d'être; qui se dit à tort; prétendu; tirant parti de.
SE..... S-e, *pron*..... Soi; lui-même. (SE équivaut à ON dans : *il se trouve; il se publie*, etc.)
ASSEITÉ..... A-s-s-é-i-t-é, *s. f*..... *Sav.* Action d'exister par soi-même; qualité, propriété de l'être nécessaire existant par lui.
PERSEITÉ..... Per-s-é-i-t-é, *s. f*..... *Sav.* Existence par soi-même; propriété, vertu, puissance de l'être qui existe par lui-même.
SUICIDE..... S-u-i-ci-d-e, *s. m*..... Celui qui se tue lui-même; action de celui qui se tue lui-même; action de se tuer.
SUICIDER..... S-u-i-ci-d-er, *ver*..... Se tuer soi-même; attenter à ses jours, à sa propre vie.
SIEN...... S-ien, *pron*..... Qui est à lui; qui lui appartient; propre à celui dont on parle.— *S. m.* La propriété de lui.
SIENS...... S-iens, *s. m*..... Les parents, héritiers, descendants, domestiques, soldats, tous les gens de celui dont on parle.
SON, SA, SES..... S-on, *adj*..... Qui lui est propre; qui forme le droit, le bien, la chose de celui dont on parle.
SOIE. Soi-e, *s. f*..... Partie du sabre, de l'épée, du couteau qui entre dans la poignée, dans le manche.
SOIE D'ORIENT..... Soi-e-d'-Or-i-ent, *s. f*.. Plante dont les gousses renferment une espèce de soie.
SOIE MINÉRALE..... Soi-e-min-ér-al-e, *s. f*.. Belle *Amiante* dont l'éclat, la blancheur, la finesse et la souplesse imitent la soie.
SOIERIE..... Soi-e-r-ie, *s. f*..... Marchandise; fabrique, commerce, magasin de soie; manière de la préserver.
SOYEUX..... Soy-eux, *adj*..... Plein, garni de soie; brillant, doux, fin au toucher comme la soie; couvert d'une sorte de soie.
SOYEUX-GRIS-BLANC.. Soy-eux-gris-blanc, *s. m*. Champignon *Agaric* d'un gris soyeux en dessus, rouge ou brun en dessous.
SOYEUX-MARRON..... Soy-eux-marron, *s. m*.. Champignon *Agaric* de couleur rousse satinée, dont la pied est tors.
SOYEUX-NOISETTE.... Soy-eux-noi-s-ette, *s. m*. Espèce de champignon *Agaric* couleur de noisette en dessus, roux dessous et à pied tordu
SOYEUX-TORS..... Soy-eux-tor-s, *s. m*.... Champignon *Agaric* dont le chapeau a la surface sèche, soyeuse et dont le pied est tors.
PASSE-SOIE..... Pas-s-oi-e, *s. m*..... Lame de fer percée de trous par où l'on fait passer la soie du métier à bas.
PATISSOIE..... Patis-soi-e, *s. f*..... *Sav.* Étoffe de soie de la Chine fecondée en gros de Tours.
PORTE-SOIE..... Por-t-e-soi-e, *s. m*..... Coq à duvet dont le plumage est soyeux.
SOIF. Soi-f..... (SOI, SAIN, en pat. de l'est, *rud. probable de* SATIÉTÉ, SOUL, *etc.*) Passion extrême.
ASSOUVIR..... A-s-sou-v-ir, *ver*..... (*D'*ASSOUPIR. Étym.) Rassasier; apaiser, contenter, remplir, satisfaire. Dégoûter; lasser.
ASSOUVI..... A-s-sou-v-i, *adj*..... Rassasié, comblé, gorgé; contenté, éteint, rempli, satisfait. Dégoûté, ennuyé; lassé.
ASSOUVISSEMENT..... A-s-sou-v-iss-e-ment, *s. m*. État de ce qui est assouvi; action d'assouvir; satiété; rassasiement; satisfaction; plénitude.
DESSOIVER..... De-s-soi-v-er, *ver*..... *Inus.* Désaltérer; éteindre le soif, le faire cesser.
SOIN. So-in..... (So, *rud. de* SOI, SOUCI, *etc.*) Service, bon office; embarras, peine d'esprit; précaution.
SOIGNER..... So-ign-er, *ver*..... Avoir soin; assister; veiller, surveiller, traiter assidûment; choyer; donner attention, travail.
SOIGNÉ..... So-ign-é, *adj*..... Dont on a soin; observé, surveillé; choyé, dorloté; ménagé; traité avec amour; mitonné.
SOIGNEUX..... So-ign-eux, *adj*..... Qui fait avec soin, attention; qui prend soin; ponctuel, attentif, exact, vigilant, scrupuleux.
SOIGNEUSEMENT..... So-ign-eus-ement, *adv*.. Avec attention; avec beaucoup de soin; exactement; scrupuleusement; ponctuellement.
BESOIN..... Be-so-in, *s. m*..... Sentiment instinctif qui inquiète par le privation du nécessaire; dénûment; faim; nécessité.
BESOGNE..... Be-so-gn-e, *s. f*..... Travail, ouvrage; action, occupation pour un ouvrage; produit du travail. Affaire difficile.
BESOGNER..... Be-so-gn-er, *ver*..... Faire une besogne; travailler; s'occuper; faire sa tâche.
DESOIGNEUX..... De-s-oi-gn-eux, *adj*..... Dans la gêne; dans le besoin; pauvre, indigent; qui est dans la détresse; qui manque de tout.
EMBESOGNER..... Em-be-so-gn-er, *ver*.. Mettre dans l'embarras; encombrer d'affaires; embrouiller.
EMBESOGNÉ..... Em-be-so-gn-é, *adj*.... Occupé à quelque affaire; affairé; chargé d'affaires; embarrassé; empêtré.
SOIR. Soir..... (SOIR, *rud. probable de* SÉRIEUX, SERRIN, etc.)
SOIRÉE..... Soir-ée, *s. f*..... Partie de la journée depuis le déclin du jour jusqu'à la couchée. Réunion en société; jeu.
SERRIN..... Ser-e-in, *adj*..... Vapeur humide, froide, rosée malsaine qui se fait sentir sur le soir, au coucher du soleil d'été.
SÉRÉNADE..... Sér-é-n-ade, *s. f*..... Concert de voix, de chant qu'on donne le soir, la nuit, dans la rue, sous les fenêtres.
SOIXANTE. Soixant-e, *s. m*..... Le nombre soixante; groupe des caractères d'écriture qui l'expriment.
SOIXANTER..... Soixant-er, *ver*..... Compter soixante points au jeu de piquet avant que l'adversaire ait rien compté encore.
SOIXANTAINE..... Soixant-aine, *s. f*..... Nombre d'environ soixante; à peu près soixante. Soixante ans à peu près accomplis.
SOIXANTIÈME..... So-ixant-i-ème, *adj*.... Qui vient en ordre après le cinquante-neuvième. — *S. m.* La soixantième partie d'un tout.

Digitized by Google

SOL, *s. m.*..... Cinquième note de la gamme d'UT en musique. Signe, caractère, lettre qui représente cette note.
SOL, *s. m.*..... Terrain ; terroir considéré dans ses propriétés productives. Superficie de la terre. Place à bâtir.
SOLDE, *s. f.*..... Paye des gens de guerre. Complément du payement, d'un arrêté de compte, de ce qui restait dû.
SOLEIL, *s. m.*.... Astre qui produit ou répand la lumière ; astre du jour ; jour. Chose resplendissante ; belle.

SOL. Sol..... *Sav.* (La clef, le ton de sol ; jouer en sol.)
SOLFÈGE. Sol-f-ége, *s. m.*..... *Sav.* Recueil de leçons de musique vocale où les difficultés du chant sont graduées.
SOLFIER. Sol-fi-er, *ver.*..... *Sav.* Chanter en les nommant les notes d'un air, d'un morceau, d'un exercice de musique.
SOLMISER. Sol-mi-s-er, *ver.*..... *Sav.* Solfier ; chanter en les nommant les notes d'un air de musique.
SOLMISATION. Sol-mi-s-at-ion, *s. f.*.... *Sav.* Action de solmiser, de chanter en les nommant les notes d'un air de musique.
SOL. *V. Soulier.* Sol..... Emplacement ; place ; espace de terre ; héritage, propriété. Ce qui est plat, étendu.
ENTRE-SOL. Entre-sol, *s. m.*..... Logement pris sur la hauteur d'un étage et surtout entre un rez-de-chaussée et un premier.
SOLE. Sol-e, *s. f.*..... Dessous du pied d'un cheval, mulet, âne, cerf, etc. Pièce de bois qui forme la base d'une chose.
SOLINS. Sol-ins, *s. m.*..... *Sav.* Intervalle, couche de plâtre entre les solives ; enduit de plâtre le long d'un pigeon.
SOLEMENT. Sol-e-ment, *s. m.*..... *Sav.* SOLIN DE PLATRE. Espèce de ravalement fait pour soutenir l'égout d'un toit. (Arch.)
SOLIVE. Sol-iv-e, *s. f.*..... Pièce de bois qui forme et soutient un plancher et dont les bouts portent sur les poutres.
SOLIVEAU. Sol-iv-eau, *s. m.*..... Petite solive. Homme nul et sans puissance, sans force.
SOLIDE. Sol-id-e, *adj.*..... Consistant, dur ; qui ne coule pas. Ferme, durable. Réistent ; réel ; effectif, positif ; sûr.
SOLIDE. Sol-id-e, *s. m.*..... Le bon et l'utile. Masse ferme. Corps, figure à trois dimensions, largeur, longueur, profondeur
SOLIDEMENT. Sol-id-e-ment, *adv.*.... D'une manière solide, assurée ; sûrement ; fermement ; avec stabilité.
SOLIDITÉ. Sol-id-it-é, *s. f.*..... Qualité de ce qui est solide ; consistance, dureté, force ; stabilité. Realité, vérité.
SOLIDISME. Sol-id-isme, *s. m.*..... *Sav.* Doctrine des médecins qui rapportent tous les maux aux lésions des parties solides.
SOLIDISTE. Sol-id-iste, *s. m.*..... *Sav.* Médecin qui soutient la doctrine du solidisme.
SOLIDAIRE. Sol-id-air-e, *adj.*..... Que chaque obligé doit acquitter, ou que chaque créancier peut exiger en entier. (Dette.)
SOLIDAIREMENT. Sol-id-air-e-ment, *adv.* De manière à obliger tous ensemble et chacun pour le tout ; avec solidarité.
SOLIDARITÉ. Sol-id-ar-it-é, *s. f.*.... Responsabilité mutuelle ; engagement de chacun à payer toute la dette pour plusieurs obligés.
SOLIDARITÉ. Sol-id-ar-it-é, *s. f.*.... Droit de chacun des créanciers d'exiger seul la totalité d'un engagement pris envers plusieurs
SOLIDIFIER. Sol-id-i-fi-er, *ver.*..... *Sav.* Transformer un liquide, un fluide en corps solide ; rendre, devenir solide ; durcir.
SOLIDIFICATION. Sol-id-i-fi-c-at-ion, *s. f.* Action de solidifier ; transformation d'une chose liquide ou fluide en un corps solide.
SOLIDICORNE. Sol-id-i-corne, *s. m.*.... *Sav.* STÉRÉOCÈRE. Insecte dont les antennes sont groupées en masse ronde et solide.
CONSOLE. Co-n-sol-e, *s. f.*..... Ornement en saillie ; tablette pour soutenir corniche, balcon, etc. Petit piédestal. Meuble.
CONSOLIDER. Co-n-sol-id-er, *ver.*..... Affermir, assurer, cimenter ; rendre, devenir solide. Fortifier, soutenir ; réunir en un seul.
CONSOLIDER. Co-n-sol-id-er, *ver.*..... Assurer, garantir une dette, en y assignant un fonds. Réunir l'usufruit à la propriété.
CONSOLIDÉ. Co-n-sol-id-é, *adj.*..... Réduit au tiers, parlant de certaines rentes sur l'État. Affermi, assuré ; fortifié ; soutenu.
CONSOLIDANT. Co-n-sol-id-ant, *adj.*.... Propre à affermir, à cicatriser les parties diverses d'une plaie ou blessure. — *S. m.* Remède.
CONSOLIDATION. Co-n-sol-id-at-ion, *s. f.*.. Action de cicatriser, de souder une fracture. Assignation d'un fonds au payement d'une dette.
CONSOLIDATION. Co-n-sol-id-at-ion, *s. f.*.. Affermissement ; action de fortifier, de consolider. Confusion de l'usufruit et de la propriété.
SURSOLIDE. Sur-sol-id-e, *s. m.*..... *Sav.* Quatrième puissance d'une grandeur supposée d'une dimension de plus que le solide.
SOLDE. Sol-d-e..... (SOL, *rad. de* SOU, SOLDER, *etc.*) Reliquat d'un arrêté de compte de crédit et de débit.
SOLDER. Sol-d-er, *ver.*..... Tenir, avoir à sa solde ; payer le solde. Acquitter, clore, apurer, régler tout à fait un compte.
SOLDÉ. Sol-d-é, *adj.*..... Payé définitivement ; à qui il ne reste plus rien à payer. Arrêté, apuré, quittancé (compte).
SOLDAT. Sol-d-at, *s. m.*..... Homme de guerre à la solde de l'État ; simple soldat ; celui qui suit la carrière militaire.
SOLDATESQUE. Sol-d-at-esque, *s. f.*.... Troupe de gens de guerre sans discipline ; tas de militeires sans chefs, désordonnés.
SOLDATESQUE. Sol-d-at-esque, *adj.*..... Qui sent le soldat ; qui a la manière, l'air, les mœurs, les vices des soldats.
DEMI-SOLDE. De-mi-sol-d-e, *s. f.*..... La moitié de la solde.
SOULTE, SOUTE. Soul-t-e, *s. f.*..... *Inus.* Ce qu'on donne en argent pour égaliser les lots d'un partage ; retour. Solde, final.
SOUDARD, SOUDART. Sou-d-ard, *s. m.*..... *Inus.* Qui a longtemps servi ; vieux soldat ; vient troupier. (Mot vivant encore en pat. de l'est.)
SOUDRILLE. Sou-d-r-il-l-e, *s. m.*.... *Inus.* Soldat libertin, friponneau ; mauvais petit soldat.
SOUDOYER. Sou-d-oy-er, *ver.*..... Entretenir, des gens de guerre, les tenir à sa solde ; défrayer ; payer ; s'assurer à prix d'argent.
SOLEIL. Sol-eil..... Pièce d'artifice qui représente le soleil ; plante, tournesol. Ce qui imite le soleil.
SOLEIL. Sol-eil, *s. m.*..... Cercle d'or ou de métal entouré de rayons où s'enchâsse l'hostie. Coquille du genre *Turbo*.
SOLEIL DE PROVENCE. Sol-eil-de-Provence, *s. m.* *Palaite rose*, espèce de plante.
SOLEIL LEVANT. Sol-eil-lev-ant, *s. m.*.... Coquille du genre des *Solens* ou *Manches de couteau*.
SOLEIL MARIN. Sol-eil-mar-in, *s. m.*.... Nom des *Astéries* ou étoiles de mer non branchues, dont le corps a plus de cinq rayons.
SOLAIRE. Sol-aire, *adj.*..... *Sav.* Qui appartient au soleil ; qui concerne le soleil ; propre, relatif au soleil.
LUNI-SOLAIRE. Lun-i-sol-aire, *adj.*..... *Sav.* Composé de la révolution du soleil et de celle de la lune.
SOLSTICE. Sol-st-ic-e, *s. m.*..... *Sav.* Temps où le soleil, s'on plus grand éloignement de l'équateur, semble s'y arrêter.
SOLSTICIAL. Sol-st-ic-i-al, *adj.*..... *Sav.* Qui a rapport aux solstices ; qui arrive au temps des solstices.
SOLE. Sol-e, *s. f.*..... Champ qu'on met tour à tour deux années en blé ou menu grain, puis une année en jachère.
ASSOLER. A-s-sol-er, *ver.*..... *Sav.* Diviser les terres par soles ; faire succéder les récoltes d'un champ selon certain ordre.
ASSOLEMENT. A-s-sol-e-ment, *s. m.*.. Action d'assoler ; distribution, des terres labourables en soles pour en alterner les récoltes.
DESSOLER. De-s-sol-er, *ver.*..... *Sav.* Dessaisonner ; changer l'ordre des assolements, des soles d'une terre labourable.
INSOLER. In-sol-er, *ver.*..... *Sav.* Exposer aux rayons du soleil ; mettre au soleil.
INSOLATION. In-sol-at-ion, *s. f.*..... *Sav.* Exposition au soleil de ce qui est contenu dans un vaisseau.
PARASOL. Par-a-sol, *s. m.*..... Petit pavillon portatif ; étoffe tendue en rond qu'on porte avec soi pour se préserver du soleil
TOURNESOL. Tour-n-esol, *s. m.*..... Plante dont la fleur jaune *rudiée* se tourne, dit-on, pour avoir toujours le soleil en face.
FLEUR DU SOLEIL. Fleur-du-sol eil, *s. f.*.... Plante appelée en langage savant *Ciste*, *Helianthemum* ou *Helianthème*.
SOLENNEL. Sol-en-n-el, *adj.*..... Accompagné de grandes cérémonies ; célèbre, pompeux ; revêtu des formalités publiques.
SOLENNELLEMENT. Sol-en-n-el-l-e-ment, *adv.* Authentiquement ; avec les formalités requises ; avec éclat, splendeur ; magnifiquement.
SOLENNISER. Sol-en-n-is-er, *ver.*..... Célébrer avec les cérémonies religieuses et extraordinaires ; fêter ; magnifier. Rendre solennel.
SOLENNITÉ. Sol-en-n-it-é, *s. f.*..... Cérémonie, appareil public qui rend solennel. Formalité qui donne le cachet de l'authenticité.
SOLENNISATION. Sol-en-n-is-at-ion, *s. f.* *Sav.* Action de rendre solennel ; célébration, pompe, magnificence ; fête, cérémonie publique.

Digitized by Google

SOLUBLE, *adj*... Qui peut être résolu, expliqué ; aisé à résoudre, à dénier. Qui se fond, se perd dans un liquide.

SOMBRE, *adj* ... Peu éclairé; obscur, ténébreux ; noir ; morne, taciturne, rêveur, chagrin, triste.

SOMBRER, *ver*... Être renversé d'un coup de vent qui le couche bas lorsqu'il est sous voile, parlant d'un navire.

SOMME, *s. m*.... Assoupissement de tous les sens ; repos qui suit l'assoupissement ; sommeil.

SOMME, *s. f*..... Fardeau, charge, poids; ce que peut porter un mulet, un âne, etc.

SOLUBLE. ..... So-l-uble. ..... (So, *rad. probable de* SOU, SOL, SOLDE, *etc.*) Dont les parties peuvent se détacher.

SOLUBILITÉ. ..... So-l-ubil-it-é, *s. f*..... Propriété d'un corps qui peut se dissoudre; qualité de ce qui est soluble.

SOUDRE. ..... Sou-d-re, *ver*..... *Inus.* Donner la solution ; résoudre, expliquer ; éclaircir; délier.

SOLVABLE. *V. Solde*... So-l-v-able, *adj*..... Qui a de quoi payer ; qui peut payer ; qui est en état de se libérer, de s'affranchir en payant.

SOLVABILITÉ. ..... So-l-v-abil-it-é, *s. f*.... Pouvoir, moyen de se dégager en payant ; faculté, facilité de payer; richesse; position aisée

INSOLVABLE. ..... In-so-l-v-able, *adj*.... Qui n'a pas de quoi se délier de ses engagements ; qui ne peut pas payer; ruiné; peu fortuné.

INSOLVABILITÉ. ..... In-so-l-v-abil-it-é, *s. f*. Impuissance de payer; état de celui qui ne peut pas payer; qui n'offre aucune garantie; pauvreté.

DISSOLVANT. ..... Di-s-so-l-v-ant, *adj*.... Qui a la vertu de dissoudre; qui dissout, qui divise; qui fait fondre.

RESOLVANT. ..... Ré-so-l-v-ant, *adj*..... Qui résout, dissipe; qui fait disparaître peu à peu; qui efface, éteint, guérit insensiblement.

SOLUTIF. ..... So-l-ut-if, *adj*..... *Sav.* Laxatif, propre à relâcher le ventre; relâchant. (Terme de médecine.)

SOLUTION. ..... So-l-ut-ion, *s. f*..... Action de se fondre dans un liquide; infusion. Décomposition. Dénoûment d'une difficulté.

ABSOUDRE. ..... Ab-sou-d-re, *ver*..... Renvoyer d'une accusation; déclarer innocent ; décharger; pardonner, remettre une faute.

ABSOUTE. ..... Ab-sou-t-e, *s. f*..... *Sav.* Absolution publique et solennelle que l'Église donne en cérémonie le jeudi saint.

ABSOLU. ..... Ab-s-o-l-u, *adj*..... Indépendant, souverain; entier; impérieux. Total; complet, où il ne manque rien. Décisif.

ABSOLUMENT. ..... Ab-s-o-l-u-ment, *adv*... En maître. Sans condition; sans partage. Décidément ; tout à fait. Sans aucun rapport.

ABSOLUTION. ..... Ab-s-o-l-ut-ion, *s. f*.... Renvoi, libération d'un accusé ; jugement qui déclare innocent ; acquittement, grâce, pardon.

ABSOLUTOIRE. ..... Ab-s-o-l-ut-oire, *adj*.... Qui porte absolution; qui produit l'absolution; justificatif; expiatoire.

DISSOUDRE. ..... Di-s-sou-d-re, *ver*..... Séparer, disperser les parties; décomposer, fondre, rompre ; délier; détruire, abolir; annuler.

DISSOLU. ..... Di-s-so-l-u, *adj*..... Impudique, débauché, sans mœurs, déréglé, déboidé, libertin, licencieux; malhonnête.

DISSOLUMENT. ..... Di-s-so-l-u-ment, *adv*.. D'une manière dissolue, désordonnément; sans pudeur ; irrégulièrement; avec licence.

DISSOLUBLE. ..... Di-s-so-l-uble, *adj* .... Qui peut être dissous; qui peut se fondre, se réduire en fusion.

DISSOLUTION. ..... Di-s-so-l-ut-ion, *s. f*.... Séparation, décomposition, fusion des parties. Corruption des mœurs; crapule, débauche.

DISSOLUTIF. ..... Di-s-so-l-ut-if, *adj*..... *Sav.* Qui a la vertu, la faculté de dissoudre, de décomposer les parties combinées.

INDISSOLUBLE. ..... In-di-s-so-l-uble, *adj*.. Qui ne peut être dissous, rompu ; indivisible ; inviolable, sacré; constant.

INDISSOLUBLEMENT... In-di-s-so-l-uble-m-ent,*adv*. D'une manière indissoluble; inaltérablement; constamment.

INDISSOLUBILITÉ. ..... In-di-s-so-l-ubil-it-é, *s. f*. *Sav.* Qualité de ce qui est indissoluble, indivisible; fidélité, constance ; stabilité.

INSOLUBLE. ..... In-so-l-uble, *adj*..... Qui ne peut se dissoudre. Inexplicable, obscur, inextricable ; qu'on ne peut débrouiller.

INSOLUBILITÉ. ..... In-so-l-ubil-it-é, *s. f*.. Qualité de ce qui ne peut se dissoudre. Impossibilité de résoudre une question.

RÉSOUDRE. ..... Ré-sou-d-re, *ver*..... Diviser, désunir les parties. Dissiper; faire disparaître. Décider, déterminer. Annuler.

RESOUS. ..... Ré-sou-s, *adj*..... *Inus.* Réduit, changé en autre chose.

RÉSOLU. ..... Ré-s-o-l-u, *adj*..... Intrépide, déterminé; délié ; hardi. Arrêté, conclu, fixé ; rompu, dissous.

RÉSOLUBLE. ..... Ré-s-o-l-uble, *adj*..... Qu'on peut résoudre; dont on peut donner la solution ; qui peut être résolu.

RÉSOLUMENT. ..... Ré-s-o-l-u-ment, *adv*... Absolument; décidément; avec un parti pris, fixe, déterminé. Bravement, avec assurance.

RÉSOLUTIF. ..... Ré-s-o-l-ut-if, *adj*..... Qui détermine la résolution des tumeurs, des engorgements, etc ; émollient. (Méd.)

RÉSOLUTION. ..... Ré-s-o-l-ut-ion, *s. f*.... Arrêté, décision; dessein; fermeté, courage, audace. Décomposition des parties; diffusion.

RÉSOLUTOIRE. ..... Ré-s-o-l-ut-oire, *adj*.... Qui résout, qui a la vertu de résoudre, de délier, d'étendre, de résilier.

IRRÉSOLU. ..... I-r-ré-s-o-l-u, *adj*..... Indécis; qui a peine à prendre un parti; flottant; qui balance; douteux, hésitant, incertain.

IRRÉSOLUMENT. ..... I-r-ré-s-o-l-u-ment, *adv*. D'une manière irrésolue, incertaine, en doute; avec indécision, perplexité ; sans parti pris.

IRRÉSOLUTION. ..... I-r-ré-s-o-l-ut-ion, *s. f*. Incertitude; état de celui qui ne sait que décider; doute, perplexité.

RÉSILIER. ..... Ré-si-l-i-er, *ver*..... Casser, annuler un acte; abolir, rescinder. révoquer un contrat.

RESILIÉ. ..... Ré-si-l-i-é, *adj*..... Aboli, abrogé; anéanti, annulé; cassé; supprimé; rompu; considéré comme non avenu

RESILIATION. ..... Ré-si-l-i-at-ion, *s. f*.... RÉSILIMENT. Résolution, annulation d'un acte; rescision; rupture; suppression.

SOMME. ..... Som-m-e, ... (SOM, *rad. probable de* SOMME *fardeau, poids du dormir, de* SOMME, *tout,* SOMPTUEUX, *etc.*)

SOMMEIL. ..... Som-m-eil, *s. m*..... Repos, engourdissement des sens; action, envie, besoin de dormir; état de celui qui dort.

SOMNEIL. ..... Som-n-eil, *s. m*..... Grande envie de dormir; indolence, mollesse ; inaction ; insensibilité; suspension de la vie.

SOMMEILLER. ..... Som-m-eil-l-er, *ver*.... Dormir d'un sommeil léger, imparfait; s'assoupir ; dormir. Agir, travailler négligemment.

INSOMNIE. ..... In-som-n-ie, *s. f*..... Suspension, privation de sommeil causée par accident, par maladie, chagrin, etc.

HAUT-SOMME. ..... Haut-som-m-e, *s. m*.... Privation subite de mouvement et de sentiment avec ronflement, etc. *Apoplexie.*

SOMNAMBULE. ..... Som-n-ambul-e, *adj*... Qui marche, agit, travaille tout endormi et sans s'éveiller. Endormi par le magnétisme animal.

SOMNAMBULISME. .... Som-n-ambul-ism-e, *s. m*. État, affection, incommodité du somnambule, sommeil dû à l'action du magnétisme animal.

SOMNIFÈRE. ..... Som-n-i-fère, *adj*..... Qui provoque, qui cause le sommeil; qui excite à dormir ; dormitif.

SOMNOLENT. ..... Som-n-ol-ent, *adj*..... Qui a rapport à la somnolence; qui dort à moitié; engourdi, endormi ; languissant.

SOMNOLENCE. ..... Som-n-ol-ence, *s. f*.... Disposition à dormir ; engourdissement; demi-sommeil ; état entre le veiller et le dormir.

SOMME. *V. Somme.* Som-m-e. ..... Certaine quantité; masse, groupe d'argent.

SOMMIER. ..... Som-m-ier, *s. m*..... Cheval de somme; matelas de crin qui sert de paillasse. Coffre du soufflet d'orgues.

SOMMIER. ..... Som-m-ier, *s. m*..... Pierre de voûte qui porte la retombée. Pièce de bois propre à soutenir un poids, à tendre, etc.

CONTRE-SOMMIER. ... Contre-som-m-ier, *s. m*. *Sav.* Peau de parchemin en cosse, pour rafraîchir entre le sommier et le parchemin.

SOMMELIER. ..... Som-m-el-ier, *s. m*..... Homme, femme de charge d'une communauté qui soigne linge, pain, vin, vaisselle, etc.

SOMMELLERIE. ..... Som-m-el-l-er-ie, *s. f*... *Inus.* Charge, fonction, travail de sommelier; lieu où se garde le linge, la vaisselle, etc.

SOURSOMMEAU. ..... Sour-som-m-eau, *s. m*... *Inus.* Panier à pieds chargé de fruits; ballot mis sur deux ballots et qui forment la somme.

ASSOMMER. ..... A-s-som-m-er, *ver*..... Tuer avec une chose pesante, à coups de massue, de pierre, etc.; accabler de coups. Ennuyer.

ASSOMMÉ. ..... A-s-som-m-é, *adj*..... Assassiné, massacré, tué; meurtri de coups; incommodé; écrasé. Importuné, qui meurt d'ennui.

ASSOMMANT ..... A-s-som-m-ant, *adj*.... Qui est excessivement ennuyeux ; importun, incommode, qui fait mourir de fatigue, d'ennui.

ASSOMMEUR. ..... A-s-som-m-eur, *s. m*.. Qui assomme, qui tue ; brigand des grands chemins. Qui importune, excède d'ennui.

ASSOMMOIR. ..... A-s-som-m-oir, *s. m*... Piège pour assommer la bête. Massue ; bâton dont le bout est garni d'une balle de plomb.

Digitized by Google

SOMME, *s. f.* ..... Total, ensemble ; masse de pièces d'argent ; montant, produit ; résultat de choses réunies.
SOMPTUEUX, *adj.* De grande dépense, riche ; splendide, magnifique ; fastueux, superbe, pompeux ; triomphant.
SON, *s. m.* ..... Bruit ; ce qui frappe l'ouïe ; retentissement ; tintement ; vibration de l'air.

SOMME. Som-m-e..... Ce qui résume, lie ensemble plusieurs choses ; raccourci ; titre général.
EN SOMME..... En-som-m-e, *adv.*.... Après tout, définitivement, bref, enfin ; au demeurant ; en un mot, pour conclure ; au total.
SOMME TOUTE..... Som-m-e-ton-t-e, *adv.*. Enfin, pour conclusion, pour en finir, définitivement ; au total ; à tout prendre ; en résumé.
SOMMET. *V. Cime*.... Som-m-et, *s. m.*..... Ce qui termine ; le haut ; point le plus élevé ; cime ; comble ; crête ; dernier période.
SOMMITÉ..... Som-m-it-é, *s. f.*..... Extrémité, petit bout ; point le plus élevé ; la tête ; généralité ; le gros. Grandeur, honneurs.
SOMMAIRE..... Som-m-aire, *adj.*..... Succinct, court, bref, précis ; raccourci, réduit, resserré ; extrait, abrégé.
SOMMAIREMENT.... Som-m-aire-ment, *adv.* D'une manière sommaire, brève, concise ; en gros, en masse ; en peu de mots, en substance.
SOMMER..... Som-m-er, *ver*..... Signifier ; commander de faire par acte d'huissier ; enjoindre. Additionner ; mettre en masse
SOMMATION..... Som-m-at-ion, *s. f.*.... Action de sommer ; injonction, avis, signification ; acte qui somme, qui ajourne. Addition.
CONTRE-SOMMER.... Contre-som-m-er, *ver*... *Sav.* Dénoncer une sommation ; sommer un garant de défendre contre une sommation.
CONTRE-SOMMATION.. Contre-som-m-at-ion, *s. f.* *Sav.* Sommation en réponse ou en garantie d'une sommation.
HAUTE-SOMME..... Hau-t-e-som-m-e, *s. f.*.. Dépense extraordinaire, dépense imprévue.
SOMMES..... Som-m-es, *s. f.*..... Grandes pennes de l'oiseau de vol lorsqu'elles ont pris leur croissance.
CONSOMMER..... Co-n-som-m-er, *ver*.... Abreuver, finir, accomplir, mettre en perfection ; épuiser, user, dissiper en usant ; absorber.
CONSOMME..... Co-n-som-m-é, *adj.*.... Qui a cuit longtemps. Parfait, perfectionné, savant, expérimenté ; entendu ; au plus haut degré
CONSOMMÉ..... Co-n-som-m-é, *s. m.*... Bouillon succulent d'une viande extrêmement cuite ; sue de viande, jus.
CONSOMMATEUR..... Co-n-som-m-at-eur, *s. m.* Qui perfectionne ; accomplit. Qui use les produits, les denrées, qui en jouit, qui s'en sert.
CONSOMMATION..... Co-n-som-m-at-ion, *s. f.* Action de consommer, de se servir de ; qui s'use ; jouissance. Action d'accomplir. Perfection.
CONSUMER..... Co-n-sum-er, *ver*..... Détruire ; user sans réserve ; réduire à rien ; dévorer, épuiser, dépenser tout ; perdre, dissiper.
CONSUMÉ..... Co-n-sum-é, *adj.*..... Détruit, usé, employé en entier, dépensé, ruiné, mangé, dépéri, gâté. Brûlé, réduit en cendres.
CONSUMANT..... Co-n-sum-ant, *adj.*.... Qui consume, qui ronge, qui détruit, perd, dilapide, anéantit, réduit en cendres.
CONSOMPTIF..... Co-n-som-p-t-if, *adj.*.. *Sav.* Qui consume, qui brûle, qui cautérise, qui corrode les chairs, les humeurs. (Médec.)
CONSOMPTION..... Co-n-som-p-t-ion, *s. f.*.. Dépérissement, extinction graduelle ; absorption, consommation ; usage ; déperdition.
RÉSUMÉ..... Ré-sum-é, *s. m.*..... Précis, abrégé ; extrait ; relevé ; sommaire.
EN RÉSUMÉ..... En-ré-sum-é, *adv.*.... Au RÉSUMÉ. En un mot ; toute récapitulation faite ; en définitive ; tout compris.
RÉSUMER..... Ré-sum-er, *ver*..... Resserrer, réduire à peu de paroles ; reprendre, récapituler et conclure. Extraire, tirer de.
RÉSUMPTION..... Ré-sum-p-t-ion, *s. f.*.... *Sav.* Action de résumer ; réduction, récapitulation ; répétition abrégée.
RÉSUMPTE..... Ré-sum-p-t-e, *s. f.*..... *Sav.* Dernière thèse qu'un docteur doit soutenir pour avoir droit de présider aux thèses.
RESUMPTE..... Ré-sum-p-t-é, *adj.*..... *Sav.* Qui a soutenu sa *résumpte*, sa dernière thèse après sept ans de doctorat.
ASSOMPTION..... A-s-som-p-t-ion, *s. f.*.. Enlèvement miraculeux de la Vierge par les anges, fête pour le célébrer ; tableau qui le figure.
SOMPTUEUX. Som-p-t-u-eus..... (SON, *rad. probable de* SOMME, *etc.*) Qui étale un grand luxe. Abondant ; copieux.
SOMPTUAIRE..... Som-p-t-u-aire, *adj.*.... *Sav.* Qui restreint, qui règle la dépense des festins, des habits, etc. ; qui réforme le luxe.
SOMPTUEUSEMENT.... Som-p-t-u-euse-ment, *adv.* Avec appareil, avec somptuosité ; fastueusement, à grand luxe, avec pompe, richement.
SOMPTUOSITÉ..... Som-p-t-u-os-i-té, *s. f.*.. Grandeur magnifique dépense ; luxe seigneurial, grand train ; pompe ; prodigalité ; splendeur.
PRÉSUMER..... Pré-sum-er, *ver*..... Conjecturer, juger par induction, sur probabilité, avoir bonne opinion ; s'imaginer, croire.
PRÉSUMÉ..... Pré-sum-é, *adj.*..... Censé, réputé, considéré comme ; probable ; présenti, conçu ; soupçonné.
PRÉSUMABLE..... Pré-sum-able, *adj.*..... Qu'on peut conjecturer, soupçonner ; probable, qu'on peut croire.
PRÉSOMPTUEUX..... Pré-som-p-t-u-eux, *adj.* Qui a une trop haute opinion de soi-même ; orgueilleux, vain ; audacieux ; téméraire.
PRÉSOMPTUEUSEMENT. Pré-som-p-t-u-eus-ement, *adj.* Arrogamment, avec fierté, avec orgueil ; se doutant de rien, d'une manière présomptueuse.
PRÉSOMPTION..... Pré-som-p-t-ion, *r. f.*... Conjecture, jugement fondé sur des apparences ; chose réputée vraie ; indice, soupçon.
PRÉSOMPTION..... Pré-som-p-t-ion, *s. f.*.. Opinion exagérée de son mérite ; arrogance, orgueil, vanité ; impertinence.
PRÉSOMPTIF..... Pré-som-p-t-if, *adj.*.... *Sav.* Qu'on présume devoir posséder un titre ; qui semble appelé à ; qui doit être, qui sera.
SON. Son..... (SON, *rad. probable de* CHANT, ACCENT, PRÉCONISER, *etc.*) Émission de voix.
SONNER..... Son-n-er, *ver*..... Rendre un son ; frapper l'oreille ; tinter ; indiquer, annoncer, convoquer avec la cloche. Dire.
SONNÉ..... Son-n-é, *adj.*..... Révolu, accompli, terminé ; appelé, mandé, annoncé par un son, par une cloche.
SONNERIE..... Son-n-er-ie, *s. f.*..... Son, accord des cloches ; ensemble des cloches ; métier, art du sonneur ; appareil pour sonner
SONNANT..... Son-n-ant, *adj.*..... Qui rend un son clair et distinct ; qui sonne à l'instant. Comptant (argent). Convenable.
SONNEUR..... Son-n-eur, *s. m.*..... Qui sonne les cloches. Oiseau dont le cri imite le bruit de la sonnette du bétail.
SONORE..... Son-or-e, *adj.*..... Bruyant ; d'un son beau, clair, agréable ; tintant ; qui rend des sons ; qui renvoie bien le son
SONORITÉ..... Son-or-i-t-é, *s. f.*..... *Sav.* Qualité de ce qui est sonore, qui renforce et renvoie les sons ; propriété de les rendre
SONNETTE..... Son-n-et-t-e, *s. f.*..... Petite clochette à appeler ; grelot ; boule de métal creuse dans laquelle bruit un grain roulant
SONNETTE..... Son-n-et-t-e, *s. f.*..... Machine à enfoncer les pilotis. Lettre qui s'échappe de la forme composée en imprimerie
SONNETIER..... Son-n-et-ier, *s. m.*.... Fabricant, marchand de sonnettes ; ouvrier qui fait les sonnettes.
SONNANTE..... Son-n-ante, *s. f.*..... Crapaud volant ou *pluvial*.
SONNAILLE..... Son-n-ail-l-e, *s. f.*..... *Sav.* Clochette attachée au cou des bestiaux qui paissent ou qui voyagent.
SONNAILLER..... Son-n-ail-l-er, *s. m.*.... Animal qui, dans un troupeau ou dans un attelage, va le premier et porte la sonnette.
SONNAILLER..... Son-n-ail-l-er, *ver*..... Sonner souvent et sans besoin ; assourdir du son répété des cloches.
SONATE..... Son-at-e, *r. f.*..... Pièce de musique instrumentale composée de plusieurs morceaux divers.
SONATINE..... Son-at-in-e, *s. f.*..... *Sav.* Petite sonate à l'usage des commençants.
SONNET..... Son-n-et, *s. m.*..... Pièce de poésie de quatorze vers distribués en deux quatrains sur deux rimes et deux tercets
SONOMÈTRE..... Son-o-mètre, *s. m.*.... *Sav.* Instrument propre à mesurer le son, à l'aide de cordes de laiton tendues.
ASSONIE..... A-s-son-ie, *s. f.*..... *Sav.* Genre de plantes de la famille des *Mauves*. Bois de senteur bleu.
ASSONANT..... A-s-son-ant, *adj.*..... Qui produit un son semblable ; qui a presque le même son.
ASSONANCE..... A-s-son-ance, *s. f.*..... Ressemblance imparfaite de son à la fin des mots ; propriété de ce qui a presque le même son
BASSON..... Bas-son, *s. m.*..... Instrument de musique qui sert à exécuter les parties de basse ; musicien qui en joue
CONSONNE..... Co-n-son-n-e, *s. f.*..... Lettre qui n'a pas proprement un son par elle-même et ne se prononce qu'avec les voyelles.
CONSONNANT..... Co-n-son-n-ant, *adj.*.... Qui sonne de même, d'accord ; qui donne une consonnance ; qui est formé de consonnances

Digitized by Google

SON, *s. m.* ..... (Summus. Lat. Étym.) Partie la plus grossière du blé moulu; écorce, pellicule séparée du grain.

SONDE, *s. f.* ..... Poids de plomb au bout d'une corde, pour mesurer la profondeur de l'eau et juger du fond.

SONGE, *s. m.* .... Rêve; idée, pensée, imagination d'une personne qui dort. Chimère, vision, illusion. Vain espoir.

SOPHISME, *s. m.* Argument captieux qui n'a qu'un faux air de vérité; raisonnement qui pèche à la forme et au fond.

SOPORIFIQUE, *adj.* Qui endort, qui engourdit; qui appesantit dans un sommeil lourd et maladif; dormitif.

SORBE, *s f.* .... Fruit du sorbier domestique, du *cormier* ou *corme*.

SORBET, *s. m.* ... Composition de citron, de sucre, d'ambre, etc.; breuvage qu'on en tire en la battant dans de l'eau

SORBONNE, *s. f.* Célèbre école de théologie, fondée à Paris, en 1252, par Robert Sorbon.

SORDIDE, *adj.* ... Sale, vilain, bas, honteux, méprisable, vil, parlant d'un avare ou de l'avarice.

SORNETTE, *s. f.* Discours frivole, bagatelle, fadaise; pauvreté; baliverne; chose de rien.

SORT, *s. m.* ..... Opération magique par laquelle on croit diriger la puissance malicieuse du diable contre quelqu'un.

CONSONNANCE. ..... Co-n-son-n-ance, *s f.*.. Accord harmonieux et agréable des sons, uniformité, ressemblance des sons à la fin des mots.

DISSONER. ..... Di-s-son-er, *ver* ..... *Peu usité.* Former une dissonance; être en désaccord; jurer; n'être pas à l'unisson.

DISSONANT. ..... Di-s-son-ant, *adj*..... Qui forme dissonance; discordant; détonnant; qui n'est pas d'accord; contraire, choquant.

DISSONANCE. ..... Di-s-son-ance, *s. f*..... Faux accord, faux ton; ton discordant; détonation; fausse intonation. Disparate, contraste.

RÉSONNER. ..... Ré-son-n-er, *ver*..... Renvoyer, réfléchir le son; retentir; rendre un grand son, beaucoup de son. Sonner encore.

RÉSONNANT. ..... Ré-son-n-ant, *adj*..... Retentissant; qui renvoie le son; sonore; bruyant; harmonieux

RÉSONNANCE. ..... Ré-son-n-ance, *s. f*.... Battement graduel et prolongé du son; écho traînant. Caisse d'instrument de musique.

RESONNEMENT. ..... Ré-son-n-e-ment, *s. m.* Retentissement, renvoi du son; écho; redoublement, retour du son.

UNISSON. ..... Un-i-s-son, *s. m*..... Union de sons au même degré et égaux; accord de voix, d'instruments sur un même ton.

ÉQUISONNANCE. ..... Équ-i-son-n-ance, *s. f.*.. Consonnance de l'octave avec la double octave. (Musique.)

MALSONNANT. ..... Mal-son-n-ant, *adj*..... Hasardé, téméraire; qui choque, répugne; qui semble contraire à la doctrine. Inconvenant.

TOCSIN. ..... Toc-sin, *s. m*..... (*Imite-son*) Bruit, tintement à coups pressés d'une cloche pour semer l'effroi; alarme, appel.

SONDE. ..... Son-d-e..... (So, *rad. de* SOUS: N, *rad. d'*AGIR.) Instrument propre à s'assurer de la qualité des choses.

SONDER ..... Son-d-er, *ver*..... Reconnaître, mesurer le fond à la sonde; vérifier l'état d'une chose. Étudier, tâter; fouiller.

SONDE ..... Son-d-é, *adj*..... Tâté avec la sonde; éprouvé, essayé; approfondi, étudié, fouillé; pesé; fureté.

SONDEUR. ..... Son-d-eur, *s. m*..... Celui qui sonde, qui tâche de connaître avec la sonde ou avec un instrument.

SONDAGE ..... Son-d-age, *s. m*..... Action de sonder, de découvrir les couches diverses des terres; de connaître l'état des choses.

INSONDABLE ..... In-son-d-able, *adj*..... Qu'on ne peut sonder, mesurer; qui échappe aux instruments qui servent à sonder.

SONGE. ..... Son-g-e..... (So, *rad. probable de* SOMME, SOPORIFIQUE, *etc.* C-G.) Fantaisie, fascination.

SONGER ..... Son-g-er, *ver*..... Faire, avoir des songes; rêver; penser, considérer; méditer, prendre garde; projeter.

SONGEUR ..... Son-g-eur, *s. m*..... Qui a l'habitude de rêver; pensif, contemplatif. Qui a raconté ses songes (Joseph).

SONGE-MALICE ..... Son-g-e-mal-ice, *s. m.*. Qui fait souvent des malices, de mauvais tours; espiègle; singe; mièvre.

SONGE-CREUX ..... Son-g-e-creux, *s. m*.... Qui a l'air d'un penseur profond et qui déraisonne, plongé dans de vaines et vides pensées.

SOPHISME. ..... Soph-isme..... *V. Philosophe.* (Sophizô, *j'use de fourberie*, ou sophos, *sage*. Gr. Étym.)

SOPHISTE ..... Soph-ist-e, *s. m*..... Nom des rhéteurs et des philosophes anciens, raisonneur adroit, insidieux, captieux, fourbe.

SOPHISTIQUE ..... Soph-ist-iqu-e, *adj*.... Captieux, trompeur; plein de sophismes; qui est de la nature du sophisme; qui en fait usage

SOPHISTIQUER ..... Soph-ist-iqu-er, *ver*.... *Sav.* Subtiliser à l'excès; chercher à surprendre par de fausses raisons. Frelater; falsifier.

SOPHISTIQUEUR ..... Soph-ist-iqu-eur, *s. m.* *Sav.* Qui subtilise avec excès. Qui falsifie, qui mêle, qui altère les drogues.

SOPHISTIQUERIE ..... Soph-ist-iqu-er-ie, *s. f.* *Sav.* Fausse subtilité, finesse, ruse excessive dans le raisonnement. Frelaterie, falsification.

SOPHISTICATION ..... Soph-ist-ic-at-ion, *s. f.* *Sav.* Frelaterie, altération, mélange frauduleux, art de contrefaire drogues, médicaments, etc.

SOPORIFIQUE. ..... So-p-or-i-f-ique..... *Sav.* Soporifère. (So, *rad. de* somme, songe, *etc.*) Qui ennuie, qui fait dormir debout.

SOPEUR. SOPOR..... So-p-eur, *s. f*..... *Sav.* Sommeil pesant dont le réveil est difficile; engourdissement semblable au sommeil.

SOPOREUX..... So-p-or-eux, *adj*..... *Sav.* Qui cause un sommeil, un engourdissement dangereux.

SOPORATIF..... So-p-or-at-if, *adj*..... *Sav.* Qui a la vertu, la propriété d'endormir, d'assoupir; qui force à dormir. Ennuyeux, tuant.

ASSOUPIR..... A-s-sou-p-ir, *ver*..... Endormir à demi; sommeiller; engourdir. Suspendre, affaiblir. Étouffer l'éclat, le progrès.

ASSOUPI..... A-s-sou-p-i, *adj*..... Endormi, engourdi; qui sommeil; qui repose. Apaisé, calmé; amolli, affaibli; languissant.

ASSOUPISSANT..... A-s-son-p-iss-ant, *adj*.. Qui assoupit; qui jette dans un demi-sommeil; qui pousse au repos, au dormir.

ASSOUPISSEMENT..... A-s-sou-p-iss-e-m[e], *s. m.* État de la personne assoupie; envie de dormir, demi-sommeil, nonchalance.

SORBE. ..... Sorb-e.

SORBIER..... Sorb-i-er, *s. m*..... Arbre de la famille des *Rosacées*, qui n'est pas sans quelque rapport avec le néflier.

SORBET. ..... Sorb-et..... Liqueur demi-glacée.

SORBETIÈRE. ..... Sorb-et-ière, *s. f*..... Sabotière. Vase de métal propre à préparer la liqueur qu'on sert en glace ou en sorbet.

SORBONNE. ..... Sorbon-n-e..... La faculté entière de théologie de Paris; maison où elle tient ses séances.

SORBONIQUE..... Sorbon-ique, *s. f*..... Une des thèses qu'un bachelier devait soutenir dans la Sorbonne.

SORBONISTE..... Sorbon-iste, *s. m*..... *Sav.* Bachelier, docteur en Sorbonne; docteur reçu par la maison ou la société de Sorbonne.

SORDIDE. ..... Sor-d-id-e..... (So, *rad. probable d'*ordure, *etc.*)

SORDIDEMENT..... Sor-d-id-e-ment, *adv*.. D'une manière sordide; honteusement; ignominieusement. Chichement

SORDIDITE..... Sor-d-id-it-é, *s. f*..... *Sav.* Mesquinerie, avarice, bassesse, vilenie.

SORT. ..... Sor-t..... Parole, caractère, drogue, maléfice par lesquels le peuple croit qu'on peut charmer, fasciner.

SORCIER..... Sor-c-ier, *s. m*..... Qui pactise avec le diable pour jeter les sorts; magicien; imposteur rusé et méchant.

SORCIÈRE..... Sor-c-ière, *s. f*..... *Toupie*, coquille dont on mange les animaux; *Sabot*, *Nasse*, etc. *La Circée*, plante.

SORCELLERIE..... Sor-c-el-l-er-ie, *s. f*... Opération de sorcier; charme, prestige, illusion, magie; tour extraordinaire et amusant.

SORTILÈGE..... Sor-t-il-ège, *s. m*..... Magie, maléfice des sorciers; ce qu'on croit fait par l'opération du diable.

ENSORCELER..... En-sor-c-el-er, *ver*..... Mettre sous le charme; troubler; éblouir, fasciner par des sortilèges; passionner.

ENSORCELÉ..... En-sor-c-el-é, *adj*..... Enchanté; sur qui on a jeté un sort, un charme, poursuivi d'une influence diabolique.

ENSORCELEUR..... En-sor-c-el-eur, *s. m*... Enchanteur, magicien; prestigiateur qui jette les sorts; dupeur, enjôleur, séducteur.

ENSORCELLEMENT.... En-sor-c-el-l-e-m[e], *s. m.* Maléfice, action d'ensorceler, effet de l'action d'ensorceler, charme, magie, enchantement.

Digitized by Google

SORT, *s. m.*..... Destin, destinée; hasard de la vie; position, état, condition de fortune, d'existence. Fatalité.

SORTE, *s. f.*..... Espèce, classe, genre; guise; façon, manière de faire une chose; qualité, rang; condition.

SORTIR, *ver.*.... Aller dehors; quitter, laisser un lieu; se délivrer, s'affranchir. Être issu, venir; descendre, tirer de.

SOT, *adj.*..... Sans esprit, sans jugement. Qui annonce l'inintelligence. Penaud, confus; embarrassé; ridicule.

SOU, *s. m.*..... Pièce de monnaie de cinq centimes; cinq centimes; la vingtième partie du franc. Pièce de 12 deniers.

SOUBRETTE, *s. f.* Suivante de comédie; chambrière; femme de chambre; servante qui a l'esprit d'intrigue.

SOUCHE, *s. f.*.... Le pied et les racines d'un arbre détachés du tronc; tronc d'arbre dépouillé; grosse bûche à brûler.

SOUCI, *s. m.*..... Soin mêlé d'inquiétudes; anxiété; perplexité; sollicitude; peine d'esprit; tintouin; chagrin.

DÉSENSORCELER..... Dé-s-en-sor-c-e-l-er, *ver*.. Délivrer de l'ensorcellement; briser le charme, le sort, l'influence fatale; désenchanter.

DESENSORCELÉ..... Dé-s-en-sor-c-e-l-é, *adj*... Délivré de l'ensorcellement. Désabusé; désenlété; détrompé; dont le prestige est dissipé.

DESENSORCELLEMENT.. Dé-s-en-sor-c-el-l-e-m', *s. m.* Action de désensorceler, de détromper, d'arracher aux illusions, aux fascinations.

SORT. Sor-t. ..... (Sor, *rad. probable d'*ORIENT, HORS, SORTIR, SOURCE, SORTE, *etc.*) Éventualité. Lot; partage.

SORTIR..... Sor-t-ir, *ver*..... Obtenir; avoir effet; devenir.

SORTABLE..... Sor-t-able, *adj*..... Convenable au sort, à l'état; congru; pertinent, approprié; bienséant; adapté.

SORTABLEMENT..... Sor-t-able-ment, *adv*... Convenablement; conformément; à propos; congrûment; proportionnellement. (BRACHET.)

CONSORTS..... Co-n-sor-t-s, *s. m*..... Du même intérêt; associés; copartageants. Compagnons ligués; complices liés au même chef.

ASSORTIR..... A-s-sor-t-ir, *ver*..... Unir des choses qui s'accordent, qui se conviennent; fournir ce qui s'harmonise; appareiller.

ASSORTI..... A-s-sor-t-i, *adj*..... Convenable; qui a tout ce qui s'accommode à un ensemble; bien uni; qui va, qui s'ajuste à.

ASSORTIMENT..... A-s-sor-t-i-ment, *s. m.*.. Convenance, rapport, proportion, conformité. Ce qui complète un ensemble, un recueil.

ASSORTISSANT..... A-s-sor-t-is-ant, *adj*... Qui convient; qui s'apparie bien; correspondant, consonnant, concordant; proportionné.

ASSORTISSOIRE..... A-s-sor-t-is-oire, *s. m.*.. Crible dont les trous sont proportionnés à la grosseur des dragées que fait le confiseur.

ASSORTISSOIRE..... A-s-sor-t-is-oire, *s. m.*.. Boîte, caisse qui contient un assortiment, un assemblage complet de choses du même genre.

DESASSORTIR..... Dé-s-a-s-sor-t-ir, *ver*... Désappareiller, désassembler, désunir; déplacer des choses qui se complètent l'une l'autre.

DESASSORTI..... Dé-s-as-sor-t-i, *adj*.... Déparellié, départi, desaccouplé; décomplète; déproportionné.

RESSORT..... Re-s-sor-t, *s. m*..... Étendue d'une juridiction, du pouvoir de juger; compétence; arrondissement; département.

RESSORTIR..... Re-s-sor-t-ir, *ver*..... Être du ressort, de la dépendance, de la compétence; relever de; être dans les attributions.

RESSORTISSANT..... Re-s-sor-t-is-ant, *adj*... Dépendant, mouvant, relevant; qui est dans le ressort, dans les attributions.

SORTE. Sor-t-e. ..... (Sor, *rad. de* SORT, *état, condition, manière d'être.*) SORTES. Livres de fonds d'un libraire.

EN SORTE QUE..... En-sor-t-e-que, *conj*.... De sorte que. Tellement, si bien que; de façon, de manière que.

EN QUELQUE SORTE.. En-que-l-que-sor-t-e, *adv.* Presque, pour ainsi dire; pour ainsi parler; quasi; si l'on peut s'exprimer ainsi.

DE LA SORTE..... De-la-sor-t-e, *adv*..... Ainsi; de cette manière; de cette espèce; en agissant ainsi.

SORTIR. S-or-t-ir. ..... (Sor, *rad. probable d'*ORIENT, HORS, SORTIR, EXORCISER, *etc.*) Pousser au dehors, commencer.

SORTI..... S-or-t-i, *adj*..... Venu de dedans. Échappé, exquivé, évadé. Jeté en saillie, en relief. Né, germé. Descendu, issu.

SORTANT..... S-or-t-ant, *adj*..... Qui sort; qui arrive; que le hasard manifeste. Qui s'en va; qui se retire.

SORTIE..... S-or-t-ie, *s. f.*..... Action de sortir; issue, endroit pour sortir. Attaque des assiégés hors des murs. Sentence.

AU SORTIR..... Au-s-or-t-ir, *adv*..... À la sortie. Au moment où l'on sort; à l'instant, à l'heure de sortir; pendant qu'on sort.

RESSORT..... Re-s-s-or-t, *s. m*..... Propriété d'un corps pressé de revenir à son état; machine à presser. Mouvement, élan.

RESSORTIR..... Re-s-s-or-t-ir, *ver*..... Sortir encore une fois; sortir après être rentré. Mettre en saillie, en vue; donner du relief.

PLOYE-RESSORT.. .. Ploy-e-re-s-s-or-t, *s. m.* Outil qui sert à ployer le grand ressort d'un fusil, d'une arquebuse.

MONTE-RESSORT..... Mon-t-e-re-s-s-or-t, *s. m.* Instrument propre à monter le grand ressort d'une batterie sur la noix du fusil.

SOT. Sot. ..... Crédule, imbécile, niais; idiot; stupide. — *S. m.* Poisson, raie à long bec.

SOTARD..... Sot-ard, *adj*..... *Inus.* Sot; tirant à la bêtise, à la maiserie.

SOTIE..... Sot-i-e, *s. f.*..... *Inus.* Sottise. Certaine pièce bouffonne, farce du théâtre français à sa naissance.

SOTTEMENT..... Sot-t-e-ment, *adv*..... D'une sotte façon; bêtement; en hébété; niaisement; comme un imbécile.

SOTTISE..... Sot-t-i-s-e, *s. f.*..... Défaut d'esprit, de jugement. Action, chose sotte; propos, chose obscène, grossière; injure.

SOTTISIER..... Sot-t-i-s-ier, *s. m.*..... Recueil de contes, chants, vers libres, etc; qui débite sottises, injures, propos licencieux, etc.

ASSOTER..... A-s-sot-er, *ver*..... Infatuer d'une passion; rendre sottement amoureux; prendre, mettre un sot amour en tête.

RASSOTER..... R-a-s-sot-er, *ver*..... Faire devenir sot; infatuer, entêter; se coiffer, se préoccuper de; raffoler.

SOT-L'T-L'AISSE..... Sot-l'-y-lais-s, *s. m.*.. Morceau délicat et friand au-dessus du croupion d'une volaille rôtie.

SOU, SOL. Sou. ..... (Sou, sol, *rad. probable de* SOLDE, SOLUBLE, *etc.*) Pièce de cuivre de quatre liards anciens.

SOU À SOU..... Sou-à-sou, *adv*..... Par petites sommes; brin à brin; lambeau par lambeau.

GRIPPE-SOU..... Gripp-e-sou, *s. m* ..... Qui dérobe sou à sou; qui retient une petite remise sur les rentes qu'il perçoit pour autrui.

SOUCHE. Souch-e. ..... Chef de famille, auteur commun. Butor. Morceau de bois qui sert de taille et de hache.

SOUCHE..... Souch-e, *s. f.*..... Ce qui reste dans un registre des feuilles coupées pour en vérifier l'origine au besoin.

SOUCHET..... Souch-et, *s. m*..... (Sous; chef. Etym.) Pierre qui se tire au-dessous du dernier banc des carrières. Plante.

SOUCHETAGE..... Souch-et-age, *s. m*.... Visite des souches abattues dans un bois; compte, marque des arbres d'une futaie à abattre.

SOUCHETEUR..... Souch-et-eur, *s. m* .... Souchevеur. Expert nommé pour assister au souchetage.

SOUCHEVER..... Souch-e-v-er, *ver*..... Sau. Couper les souchets, travailler sous les bancs de pierre pour en dégager, en séparer les lits.

SOUCHEVEUR..... Souch-e-v-eur, *s. m*... Sau. Ouvrier qui travaille à ôter les pierres, les moellons ou sonchets de dessous les bancs.

SOUCHON..... Souch-on, *s. m*..... Barre de fer grosse, courte et ramassée.

ESSOUCHER..... E-s-souch-er, *ver*..... Sau. Arracher des souches; enlever les souches des arbres coupés.

FAUSSOUCHET..... Fau-s-souch-et, *s. m*... Plante qui a une fausse ressemblance avec celle appelée *Souchet*; laîche.

SOUCI. Sou-c-i. ..... (So, *rad. probable de* SOI, SOIN, SOLLICITER, *etc.*)

SANS-SOUCI..... Sans-sou-c-i, *s. m*..... Qui ne se tourmente de rien; qui ne s'inquiète pas; qui a un caractère très-léger.

SOUCIER..... Sou-c-ier, *ver*..... S'inquiéter, se mettre en peine de; faire cas de; prendre intérêt à; se préoccuper.

SOUCIEUX..... Sou-c-ieux, *adj*..... Inquiet, pensif, chagrin; qui a on qui marque du souci; bourrelé de soucis; préoccupé.

DESSOUCI, DESOUCI... De-s-sou-c-i, *s. m*..... Absence, cessation de souci, d'inquiétude, de sollicitude. Tranquillité, insouciance.

INSOUCIANT..... In-sou-c-i-ant, *adj*..... Sans-souci; qui ne s'affecte, ne s'inquiète de rien; négligent, sans soin; nonchalant.

INSOUCIANCE..... In-sou-c-i-ance, *s. f*... Etat, caractère de celui qui est insouciant; manque de soin; indolence, incuria.

Digitized by Google

SOUCI, *s. m.* . . . . Fleur jaune, *radiée*, à odeur forte; plante qui porte cette fleur.

SOUDAIN, *adj.* . . . Subit, prompt; imprévu, inopiné, inattendu; qui apparaît comme l'éclair.

SOUDER, *ver.* . . . . Joindre, coller des pièces de métal au moyen du cuivre ou de l'étain fondu.

SOUFFLE, *s. m.* . . Air, vent qu'on pousse avec la bouche; haleine; respiration. Inspiration, influence

SOUFFRIR, *ver.* . . Pâtir; sentir la douleur; éprouver, endurer, essuyer; supporter, tolérer, permettre; recevoir.

SOUFRE, *s. m.* . . . Minéral non métallique, sec, friable, qui brûle avec une flamme bleue et une odeur pénétrante.

SOUHAIT, *s. m.* . . Désir, aspiration de la volonté vers une chose qu'on croit un bien; vœu; envie.

SOUDAIN. Soudain, *adv.* . . . . . (SOU, *dessous*; D, *harm.*; AIN, *rad.* d'AGILE.) Dans le même instant; aussitôt; tout à coup.

SOUDAINETÉ. . . . . . Soudain-et-é, *s. f.* . . . . . Qualité de ce qui est soudain, subit; promptitude; spontanéité.

SOUDAINEMENT. . . . . . Soudain-e-ment, *adv.* . . Subitement; immédiatement; promptement; sur-le-champ; à l'improviste; tout à coup.

SOUDER. Soud-er. . . . . (SOLIDE. C-G.) Faire tenir ensemble; ne faire qu'une pièce de plusieurs pièces.

SOUDÉ. . . . . . Soud-é, *adj.* . . . . . Attaché, cimenté, collé, joint, assemblé par un mélange de métaux et de minéraux. (Métal.)

SOUDOIR. . . . . . Soud-oir, *s. m.* . . . . . Outil des ciriers pour souder ensemble les bras des flambeaux de poing.

SOUDURE. . . . . . Soud-ur-e, *s. f.* . . . . . Composition, mélange de métaux en fusion pour souder; travail pour souder; endroit soudé.

DESSOUDER. . . . . . De-s-soud-er, *ver.* . . . . Défaire, ôter, briser, fondre la soudure; disjoindre, séparer les parties soudées.

RESSOUDER. . . . . . Re-s-soud-er, *ver.* . . . . Souder de nouveau; refaire une soudure; remettre ce qui sert à souder

SUTURE. . . . . . Sut-ur-e, *s. f.* . . . . . *Sav.* Jointure des os du crâne dont les bords dentelés s'emboîtent; couture d'une plaie.

SUTURAL. . . . . . Sut-ur-al, *adj. m.* . . . . . *Sav.* Qui suit, qui dépend d'une suture; relatif à la suture.

SOUFFLE. Sou-f-l-e. . . . . (SOUS, *prép.*; FLE, *ton qui imite le bruit du souffle.*) Agitation de l'air; vent léger.

SOUFFLER. . . . . . Sou-f-l-er, *ver.* . . . . . Faire du vent avec la bouche; respirer; agiter l'air. Dérober, escamoter, lasiner, suggérer.

SOUFFLÉ. . . . . . Sou-f-l-é, *adj.* . . . . . Escamoté, enlevé, subtilisé, soustrait habilement. Inspiré, exercé; insinué adroitement.

SOUFFLERIE. . . . . . Sou-f-l-er-ie, *s. f.* . . . . Ensemble des soufflets de l'orgue, lieu où ils sont établis, effet qu'ils produisent.

SOUFFLET. . . . . . Sou-f-l-et, *s. m.* . . . . . Instrument à souffler, à faire du vent; ce qui imite un soufflet et joue de la même manière.

SOUFFLAGE. . . . . . Sou-f-l-age, *s. m.* . . . . Art et action de souffler le verre. Bois ajouté par dehors au navire.

SOUFFLEUR. . . . . . Sou-f-l-eur, *s. m.* . . . . Qui souffle beaucoup; qui a peine à respirer. Qui meut un soufflet d'orgue; qui attise le feu.

SOUFFLEUR. . . . . . Sou-f-l-eur, *s. m.* . . . . Personne qui rappelle les mots oubliés à celui qui récite; qui souffle les rôles des acteurs.

SOUFFLEUR. . . . . . Sou-f-l-eur, *s. m.* . . . . Qui cherche la pierre philosophale. Poisson du genre *Cétacé* qui souffle l'eau par les évents.

SOUFFLURE. . . . . . Sou-f-l-ure, *s. f.* . . . . . Cavité, défaut d'une pièce de verre ou de métal fondu; renflement qu'y cause l'air.

ESSOUFFLER. . . . . . E-s-sou-f-l-er, *ver.* . . . Mettre hors d'haleine par des efforts; épuumonner; faire perdre la respiration.

ESSOUFFLÉ. . . . . . E-s-sou-f-l-é, *adj.* . . . . Epoumoné; haletant; mis hors d'haleine; qui respire avec effort, avec peine.

ESSOUFFLEMENT. . . . . . E-s-sou-f-l-e-ment, *s. m.* État, situation de la poitrine de celui qui est essoufflé; sban.

SOUFFLET. . . . . . Sou-f-l-et, *s. m.* . . . . . Coup du plat ou du revers de la main sur la joue; dégoût; mortification, outrage; échec.

SOUFFLETER. . . . . . Sou-f-l-et-er, *t. m.* . . . Donner un soufflet, des soufflets, outrager; couvrir d'opprobre, d'ignominie, de honte.

SOUFFLETÉ. . . . . . Sou-f-l-et-é, *adj.* . . . . . Qui a reçu des soufflets; qui a été outragé, insulté; qui dévore un opprobre, un affront.

SOUFFLETEUR. . . . . . Sou-f-l-et-eur, *s. m.* . . . Celui qui soufflette, qui a l'habitude, la manie de souffleter.

SOUFFLETADE. . . . . . Sou-f-l-et-ade, *s. f.* . . . Suite, série de soufflets appliqués coup sur coup; multitude, succession de soufflets.

SUFFOQUER. *V. Pén.* . . Su-f-f-oqu-er, *ver.* . . . Etouffer, oppresser, faire perdre la respiration par des vapeurs nuisibles ou d'autres causes.

SUFFOQUE. . . . . . Su-f-f-oqu-e, *adj.* . . . . . Qui ne peut respirer; étouffé; opressé. Dont on n'a pas fait sortir le sang (chair des bêtes).

SUFFOQUANT. . . . . . Su-f-f-oqu-ant, *adj.* . . . . Qui suffoque; qui fait perdre la respiration, qui la gêne; qui étouffe; qui oppresse.

SUFFOCATION. . . . . . Su-f-f-oc-at-ion, *s. f.* . . . Etouffement; grande difficulté, grande gêne, impossibilité de respirer; perte de respiration.

SOUFFRIR. Sou-f-fr-ir. . . . . (SOU, *prép.*; FRE, *rad.* d'AFFRES, FRAYEUR, AFFREUX, *etc.*) Être susceptible. Faire des pertes.

SOUFFRANT. . . . . . Sou-f-fr-ant, *adj.* . . . . . Qui souffre; affligé, malade; doux, patient, endurant.

SOUFFRANCE. . . . . . Sou-f-fr-ance, *s. f.* . . . . Douleur, peine de corps et d'esprit; état de celui qui souffre; tolérance; suspension, retard.

SOUFFRETEUX. . . . . . Sou-f-fr-et-eux, *adj.* . . . Qui souffre de misere, de pauvreté; affligé, accablé de maux, de douleurs; infirme, maladif.

SOUFFRE-DOULEUR. . . . . . Sou-f-fr-e-doul-eur, *s. m.* Exposé à toutes sortes de fatigues, de peines, de malice, de risées; employé à toutes choses.

SOUFRE. Souf-r-e. . . . . (SOU, *rad. de* SOL; F, *rad. de* FEU.) Substance simple non métallique et très-combustible.

SOUFRER. . . . . . Souf-r-er, *ver.* . . . . . Enduire, frotter, pénétrer de soufre; passer la vapeur de soufre; donner l'odeur du soufre.

SOUFRE. . . . . . Souf-r-é, *adj.* . . . . . Enduit, frotté, imprégné de soufre, qui en a l'odeur; qui a été exposé à la vapeur du soufre.

SOUFRAGE. . . . . . Souf-r-age, *s. m.* . . . . . Exposition des soies, des laines à la vapeur de soufre. Action de souffrer des allumettes, etc.

SOUFRIÈRE. . . . . . Souf-r-ière, *s. f.* . . . . . Mine, endroit ou l'on recueille le soufre; cratere de volcan qui en fournit; boîte à soufre.

SOUFROIR. . . . . . Souf-r-oir, *s. m.* . . . . . Etuve bien close où l'on allume du soufre dont la vapeur blanchit la laine, la soie, etc.

DESSOUFRER. . . . . . De-s-souf-r-er, *ver.* . . . Enlever le soufre; ôter l'odeur, le goût, l'avantage ou l'apprêt donné à l'aide du soufre.

DESSOUFRAGE. . . . . . Des-souf-r-age, *s. m.* . . Opération, procédé qui consiste à enlever au charbon minéral tout le soufre qu'il renferme.

ENSOUFRER. . . . . . En-souf-r-er, *ver.* . . . . Enduire de soufre; imprégner de vapeurs de soufre,

ENSOUFROIR. . . . . . En-souf-r-oir, *s. m.* . . . Lieu ou l'on expose à la vapeur de soufre les ouvrages en laine à blanchir et d'autres étoffes.

SOLFATARE. . . . . . Solf-atare, *s. f.* . . . . . *Inus.* Soufrière; mine de soufre.

SULFATE. . . . . . Sulf-at-e, *s. m.* . . . . . *Sav.* Sel formé par la combinaison de l'acide de soufre ou *Sulfurique* avec une base.

SULFITE. . . . . . Sulf-it-e, *s. m.* . . . . . *Sav.* Sel formé par la combinaison de l'acide de soufre peu oxygéné avec différentes bases.

SULFURE. . . . . . Sulf-ur-e, *s. m.* . . . . . *Sav.* Combinaison du soufre avec les alcalis, les terres et les métaux.

SULFURÉ. . . . . . Sulf-ur-é, *adj.* . . . . . *Sav.* Où il entre du soufre; de la nature du soufre; plein de soufre; formé par le soufre.

SULFURIQUE. . . . . . Sulf-ur-ique, *adj.* . . . . . *Sav.* Qui est composé de soufre le plus oxygené; acide de soufre le plus oxygéne.

SULFUREUX. . . . . . Sulf-ur-eux, *adj.* . . . . . *Sav.* Qui tient de la nature du soufre; acide de soufre moins oxygéné que l'acide sulfurique.

TRIPLE-SULFURE. . . . . . Tr-ipl-e-sulf-ur-é, *adj.* *Sav.* Plomb mêlé de soufre, d'antimoine et d'une autre substance.

SOUHAIT. Sou-ha-it. . . . . Appétit; convoitise.

À SOUHAIT. . . . . . À-sou-ha-it, *adv.* . . . . . Selon ses désirs; à choisir; à foison; à gogo; en abondance, copieusement; largement

SOUHAITER. . . . . . Sou-ha-it-er, *ver.* . . . . . Désirer; faire des vœux; aspirer, soupirer après; prétendre; convoiter.

SOUHAITABLE. . . . . . Sou-ha-it-able, *adj.* . . . . Désirable; qui est e envies; qu'on peut espérer.

Digitized by Google

SOUILLER, *ver.*.. Salir, couvrir de boue et d'ordures. Avilir, déshonorer; flétrir ; polluer ; profaner.

SOÛL, *adj.*..... Repu ; rassasié ; gorgé; empiffré, rempli jusqu'au dégoût ; ivre ; enivré. Dégoûté, rebuté; ennuyé.

SOULAGER, *ver.* Délivrer, débarrasser d'un fardeau ; diminuer, alléger la charge, la peine, le mal, les douleurs.

SOULIER, *s. m.*.. Chaussure de cuir qui couvre le pied et s'attache par-dessus.

SOULOIR, *ver.*... Avoir coutume ; avoir l'habitude ; être dans l'usage.

SOUPAPE, *s. f.*.. Pièce, languette mobile qui ouvre passage à l'air, au liquide qui sort, et le ferme à celui qui entre.

SOUPÇON, *s. m.* Opinion, croyance fâcheuse accompagnée de doute ; méfiance, conjecture ; apparence légère.

SOUPE, *s. f.*..... Potage; mets de pain trempé dans du bouillon ; tranche de pain coupée mince dans le bouillon.

SOUPLE, *adj.*.... Flexible, maniable; qui se plie et se redresse aisément sans se casser. Docile, doux, obéissant.

SOUQUENILLE, *s. f.* Sarrau long, surtout de grosse toile, dont les palefreniers se servent pour garantir l'habit.

SOURCE, *s. f* .... Eau qui commence à sortir de terre; endroit d'où elle sort pour suivre son cours; fontaine. Naissance.

SOURD, *adj.*..... Qui ne peut ouïr, entendre; dont l'oreille est bouchée. Qui ne rend aucun son. Insensible.

SOUILLER. Sou-il-l-er..... (Sou, *rad. probable de* sus, *cochon.* Lat.; suie, suif, suer. *etc.* C-G.)

SOUILLE..... Sou-il-l-e, *s. f*..... Lieu bourbeux où se vautre le sanglier ; enfoncement, lit de vase, de sable du navire échoué.

SOUILLÉ..... Sou-il-l-é, *adj*..... Gâté, sali, taché; malpropre ; couvert de boue; pollué ; profané ; ravalé.

SOUILLON. Sou-il-lon, *s. m*..... Qui tache, qui salit ses habits ; qui a des habitudes malpropres. Laveur de vaisselle.

SOUILLARDE..... Sou-il-l-arde, *s. f*..... Petit cabinet avec évier disposé pour recevoir ou entreposer toutes les ordures de la maison.

SOUILLURE. Sou-il-l-ure, *s. f*..... Tache, saleté, malpropreté. Dégénérescence, flétrissure, immoodicité; impureté chez les Juifs.

SOUILLARDIÈRE..... Sou-il-l-ard-ière, *s. f*... *Sav.* Vase, lit de boue ou de sable où le navire a fait sa souille lorsque la mer était basse

SOÛL, SAOUL. Soûl..... (Sou, *rad. de* satiété, soif. *etc.*)—*S. m.* Rassasiement; autant qu'on veut ; ce qui suffit.

SOÛLER. Soû-l-er, *ver*..... Rassasier à l'excès ; gorger ; remplir de vin, de viande ; empiffrer ; enivrer ; imbiber, saturer.

SOÛLANT..... Soû-lant, *adj*..... Qui rassasie ; qui soûle. Dégoûtant; ennuyeux, fastidieux ; rebutant; lassant.

SOÛLAS. Soû-las, *s. m*..... Soulagement, consolation. Agrément, joie, plaisir, satisfaction ; orgie.

SOÛLARD. SOÛLAUD.. Soû-lard, *s. m*..... Qui a l'habitude de se soûler; qui aime à se soûler; goinfre, ivrogne, sac à vin.

DESSOÛLER..... Des-soû-l-er, *ver*..... Dessaouler. Faire cesser l'ivresse ; cesser d'être ivre ; dissiper l'ivresse ; cuver son vin

SOULAGER. Sou-l-ag-er..... (Sou, *rad. de* soude, consoler.) (Sou, *en dessous* ; L, *rad. de* légr ; ager, agir. *porter.*)

SOULAGÉ. Sou-l-ag-é, *adj* ..... Dont on a affaibli les maux, les soucis ; consolé, aidé, assisté, secouru, favorisé; protégé.

SOULAGEMENT. ..... Sou-l-ag-ement, *s. m*.... Diminution de mal, de douleur ; adoucissement d'une peine de corps ou d'esprit.

SOULIER. Soul-ier..... (Sou, *rad. probable de* sol, solide, *etc.* Solard, *soulier.* Pat. de l'est.)

SOLE..... Sol-e, *s. f*..... Dessous du pied de cheval, mulet, âne, cerf, etc. Base. Poisson plat de forme longue et ovale.

SOLEAIRE. Sol-é-aire, *adj*..... *Sav.* Qui ressemble à une semelle de soulier, parlant du muscle postérieur de la jambe.

SOLANDRE..... Sol-andre, *s. f*..... *Sav.* Maladie, ulcère qui se forme au pli du genou, du jarret des chevaux.

SOLBATU..... Sol-bat-u, *adj*..... Dont la sole a été comprimée, foulée, parlant d'un cheval.

SOLBATURE..... Sol-bat-ure, *s. f* ..... Maladie du cheval dont la sole a été comprimée par le fer ou foulée par accident.

DESSOLER..... Des-sol-er, *ver*..... *Sav.* Enlever la sole de corne du cheval de dessus la sole charnue ; ôter la sole.

DESSOLURE..... Des-sol-ure, *s. f*..... *Sav.* Opération par laquelle on dessole un cheval, on lui ôte la sole.

SOULOIR. Soul-oir..... *Inus.* (Sou, *rad. probable d'*insolent.)

SOULEUR. Soul-eur, *s. f*..... *Inus.* Frayeur subite, saisissement ; surprise, émotion soudaine.

INSOLITE. *V. Saut.*... In-sol-it-e, *adj*..... (Sol, *rad. de* saillir, insulte.) Contraire à l'usage ; aux règles, qui les attaque; étrange, inouï.

SOUPÇON. Sou-pç-on..... (Sou, *dessous* ; pc, *rad. de* spectacle, espèce, *etc.*) Brin ; ombre ; la moindre chose.

SOUPÇONNER..... Sou-pç-on-n-er, *ver*.... Avoir une idée désavantageuse et douteuse sur ; conjecturer, augurer, pressentir ; se méfier.

SOUPÇONNÉ..... Sou-pç-on-n-é, *adj*.... Sur lequel se portent les soupçons ; dont on se défie. Pressenti, entrevu, présumé.

SOUPÇONNEUX. ..... Sou-pç-on-n-eux, *adj*... Défiant ; enclin à soupçonner ; ombrageux ; qui se méfie aisément.

SOUPE. Soup-e.

SOUPER. ..... Soup-er, *ver*..... Prendre le repas ordinaire du soir.

SOUPE, SOUPER..... Soup-é, *s. m*..... Repas, réfection ordinaire du soir qui était autrefois une soupe; ce qu'on mange le soir

SOUPEUR..... Soup-eur, *s. m*..... Qui est dans l'usage de souper ; qui aime à souper ; qui fait son principal repas le soir.

SOUPIÈRE..... Soup-ière, *s. f*..... Vase à deux anses et creux où l'on sert la provision de soupe ; plat à soupe.

APRÈS-SOUPER. .... Après-soup-er, *s. m*.... Après-souper. Après-soupée. Temps qui s'écoule depuis le souper jusqu'au coucher.

SOUPLE. Souple-..... (Sou, *sous*; pl, *rad. de* pli, plotèr. *etc.*) Agile; vif; leste. Complaisant, soumis; accort.

SOUPLEMENT. ..... Soupl-e-ment, *adv*..... D'une manière souple; lestement, vivement. Complaisamment ; facilement, doucement.

SOUPLESSE. ..... Soupl-esse, *s. f*..... Flexibilité, facilité à se mouvoir ; penchant à l'artifice ; prestesse. Subtilité. Docilité.

ASSOUPLIR. ..... A-s-soupl-ir, *ver*..... Rendre, devenir souple; habituer, rompre au mouvement ; plier, fléchir, courber.

ENSOUPLER..... En-soupl-er, *s. m*..... *Sav.* Rouleau autour duquel le tisseur ploie l'étoffe à mesure qu'il la tisse.

ENSOUPLE. ENSUPLE.. En-soupl-e, *s. m*..... *Sav.* Ensuble. Rouleau autour duquel se dévoule la chaîne de l'étoffe à fabriquer.

SOURCE. *V. Cel.* Sour-c-e..... (Sous, *dessous* ; r, *rad. d'*orient, sortir ; ce, *rad. d'*agir, pousse.) Principe, cause; raison.

SOURCIER. ..... Sour-c-ier, *s. m*..... Qui prétend avoir un secret pour découvrir les sources ; qui a la faculté de les pressentir.

SOURCILLER..... Sour-c-il-l-er, *ver*..... Jaillir, s'élancer, sortir de terre en forme de source; bouillonner comme de petites sources.

SOURCILLEUX..... Sour-c-il-l-eux, *adj*.... Escarpé, haut, élevé. Rempli de sources.

RESSOURCE. ..... Res-sour-c-e, *s. f*..... (Re, *derrière, rière.*) Moyen; manière ; ce à quoi on recourt dans l'embarras ; expédient ; voie.

SOURDRE..... Sour-d-re, *ver*..... (Surgere, *se lever, surgir.* Lat. Eayn.) S'élever, sortir de terre ; naître ; jaillir, couler.

SOURD. Sourd-..... Incurable ; insensible; inaccessible. Qui se fait sans bruit, sans éclat, cache, secret.

SOURD..... Sour-d, *s. m*..... Qui est privé de l'ouïe; qui n'entend pas; qui a un vice qui empêche de percevoir les sons.

SOURDAUD..... Sour-d-aud, *adj*..... Qui entend avec peine; qui est un peu sourd.

SOURDE..... Sour-d-e, *s. f*..... Petite becassine.

SOURDEMENT. ..... Sour-d-e-ment, *adv*..... D'une manière sourde, peu retentissante ; à petit bruit ; secrètement ; clandestinement.

SOURDINE..... Sour-d-in-e, *s. f*..... Ce qu'on met dans ou contre le trompette ou autour d'un objet pour en affaiblir le son.

A LA SOURDINE. A-la-sour-d-in-e, *adv*... À bas bruit, en secret ; sans éclat, en étouffant les sons ; en cachette, à la dérobée.

Digitized by Google

SOURIS, *s. f.*... Petit quadrupède *rongeur*, du genre *Rat*, qui se retire dans les trous et vit de grains, paille, etc.
SOUTANE, *s. f.*.. Habit long, à manches étroites, boutonné de haut en bas, que portent les ecclésiastiques.
SOUVERAIN *adj.* Suprême; très-grand; au plus haut point; indépendant, absolu. Au-dessus des autres. Complet.
SPATULE, *s. f.*... Ustensile plat par un bout et rond par l'autre, pour remuer et étendre.
SPECTACLE, *s. m.* Tout ce qui attire les regards ou arrête la vue; représentation publique au théâtre. Théâtre, scène.

SOURDON..... Sour-don, *s. m*..... Coquille en forme de cœur; animal de ces coquilles, nommé aussi *Bucarde* en langage savant.
ENSOURDIR..... En-sour-d-ir, *ver*..... *Inus.* Rendre sourd; devenir, faire devenir sourd.
ASSOURDIR..... A-s sour-d-ir, *ver*..... Rendre sourd par un son trop éclatant; étouffer le son par le bruit. Affaiblir; attiédir (art).
ASSOURDI..... A-s-sour-d-i, *adj*..... Rendu, devenu sourd; dont le bruit est étouffé. Dont la lumière est un peu diminuée (art).
ABASOURDIR..... A-ba-sour-d-ir, *ver* ... Etourdir, assourdir par le tintamarre; rompre la tête; consterner, accabler; tendre mats.
ABASOURDI..... A-ba-sour-d-i, *adj*.... Accablé; tout étourdi; jeté dans l'abattement; consterné; qui a la tête brisée, hébété.
SOURNOIS..... Sour-n-ois, *adj*..... Caché, dissimulé, couvert; qui agit a la sourdine. Morne, taciturne; silencieux.
SORDUY..... Sor-d-on, *s. m*..... *Sav.* Jeu d'orgue qui a un son très-sourd.
SURDÂTRE..... Sur-d-âtre, *adj*..... *Sav.* Qui est un peu sourd; qui va perdant la faculté d'entendre les sons.
SURDITÉ..... Sur-d-it-é, *s. f*..... Perte ou affaiblissement considérable du sens de l'ouïe; dureté de l'oreille.
ABSURDE..... Ab-sur-d-e, *adj*..... Contraire à la raison, au sens commun; déraisonnable; inouï, extravagant; insenté; sot.
ABSURDEMENT..... Ab-sur-d-e-ment, *adv*.. D'une manière absurde; follement; déraisonnablement.
ABSURDITÉ..... Ab-sur-d-it-é, *s. f*..... Ce qui n'a jamais été entendu; sottise; vice de ce qui est absurde; chose extravagante.
AB ABSURDO..... Ab-ab-sur-d-o, *adv*.... *Sav.* D'après l'absurde, de manière à prouver en démontrant l'absurdité des contraires.
SOURIS. Sour-i-s. ..... Appareil de guerre pour mettre le feu au fourneau d'une mine. Sorte de muscle charnu.
SOURIS..... Sour-i-s, *s. f*..... Cartilage des naseaux du cheval. Espace entre le pouce et l'index. Coquille, genre *Porcelaine*.
SOURICEAU..... Sour-i-ce-au, *s. m*..... Petit de la souris; petite souris.
SOURICIÈRE..... Sour-i-ce-ière, *s. f*..... Piége, instrument propre à prendre les souris.
SOURIQUOIS..... Sour-i-qu-ois, *adj*..... Qui appartient aux souris, qui y a rapport, qui en vient, qui en dépend; qui est de la race.
ESSOURISSER..... E-s-sour-i-s-er, *ver*.... *Sav.* Arracher, ôter du nez du cheval une excroissance ou tumeur appelée souris.
CHAUVE-SOURIS..... Chauve-souri-s, *s. f*.... Animal volant et nocturne; sorte de souris qui vole avec des ailes en peau ou membrane.
CHAUVE-SOURIS..... Chauve-souri-s, *s. f*.... SOURIS-CHAUVE. La ferrure la plus élevée du gouvernail d'un navire.
SOUTANE. Soutan-e. ..... Etat ecclésiastique; prêtrise.
SOUTANELLE..... Soutan-elle, *s. f*..... Petite soutane qui ne descend que jusqu'au genou. Habit court des prêtres.
SOUVERAIN. Souver-ain. ..... (SOUVER, *rad. de* SUPRÊME; SUPÉRIEUR, SUR; AIN, *qui est, qui agit.*) Parfait. Efficace.
SOUVERAIN..... Souver-ain, *s. m*..... Qui possède toute l'autorité; monarque, despote, roi; en qui réside tout pouvoir.
SOUVERAINETÉ..... Souver-ain-et-é, *s. f*.... Autorité suprême, absolue; Etat, territoire où elle s'étend; qualité, puissance de souverain.
SOUVERAINEMENT..... Souver-ain-e-ment, *adv*. D'une manière souveraine; sans appel. Au dernier degré; complétement; excellemment; très.
SPATULE. *V. Pelle.* Spatul-e. ..... *Sav.* Sorte de palette, de pelle ou de cuiller plate. Oiseau de rivage à bec en spatule.
SPATULÉ..... Spatul-é, *adj*..... *Sav.* Qui a la forme d'une spatule ou d'une palette.
SPECTACLE. Sp-ect-acle. ..... *V. Espèce.* Drame. Action, cérémonie qui attire l'attention; jeux. Pompe; magnificence.
SPECTATEUR..... Sp-ect-at-eur, *s. m*.... Assistant; qui voit, qui regarde; témoin oculaire; observateur; qui est présent sans agir.
SPECTRE..... Sp-ect-re, *s. m*..... Fantôme, figure effrayante qu'on croit voir; revenant, vision; personne grande, hâve, maigre.
SPECTRE..... Sp-ect-re, *s. m*..... *Sav.* Image colorée, oblongue des rayons de lumière rompus par le prisme de la chambre noire.
SPECTRE..... Sp-ect-re, *s. m*..... Insecte de la famille des *Coureurs*. Chauve-souris, *Vampire*, qui suce le sang des animaux.
SPÉCULER..... Sp-éc-ul-er, *ver*..... Regarder, contempler curieusement; méditer. Faire des entreprises, des calculs, des projets.
SPÉCULATEUR..... Sp-éc-ul-at-eur, *s. m*.. Qui spécule, observe, considère. Banquier, trafiquant; agioteur, entrepreneur d'opérations.
SPÉCULATIF..... Sp-éc-ul-at-if, *adj*.... Qui a coutume d'observer; borné à la méditation; contemplatif; qui raisonne sans agir.
SPÉCULATIVE..... Sp-éc-ul-at-ive, *s. f*... *Sav.* Science qui s'arrête à la pensée, au raisonnement, à la contemplation, sans pratiquer.
SPÉCULATION..... Sp-éc-ul-at-ion, *s. f*.... Attention; contemplation; observation; pensée. Opération de banque, jeu de commerce, etc.
SPÉCULUM..... Sp-éc-ul-um, *s. m*..... *Sav.* Instrument propre à regarder de près, à observer, à examiner, à visiter.
SPÉCULAIRE..... Sp-éc-ul-aire, *adj*..... *Sav.* Composé de feuillets transparents (roc, pierre). Propre à l'art, à la fabrication des miroirs.
ASPECT..... A-sp-ect, *s. m*..... Vue; manière dont on frappe les regards; face; point de vue; apparence, perspective.
CIRCONSPECT..... Circon-sp-ect, *adj*..... Discret, prudent; qui prend garde à ce qu'il fait, à ce qu'il dit; sage, reservé; retenu.
CIRCONSPECTION..... Circon-sp-ect-ion, *s. f*.. Prudence, retenue, discrétion; attention; égard; avisement; réflexion.
EXPECTANT..... E-sp-ect-ant, *adj*..... *Sav.* Qui a droit d'attendre, d'espérer; prétendant; qui attend l'effet; qui laisse aller.
EXPECTATION..... E-sp-ect-at-ion, *s. f*.... *Sav.* Attente d'un événement; espoir. Médecine, manière de guérir où l'on se borne à observer.
EXPECTATIVE..... E-sp-ect-at-ive, *s. f*.... *Sav.* Espérance; attente fondée sur des probabilités; droit de survivance; promesse.
EXPECTATIF..... E-sp-ect-at-if, *adj*..... *Sav.* Qui donne droit d'attendre, d'espérer; qui est en quelque façon promis.
INSPECTER..... In-sp-ect-er, *ver*..... Examiner, visiter par autorité, mission, à titre d'inspecteur; contrôler, vérifier, surveiller.
INSPECTÉ..... In-sp-ect-é, *adj*..... Visité, contrôlé, examiné; soumis aux regards scrutateurs; passé en revue, surveillé, observé.
INSPECTEUR..... In-sp-ect-eur, *s. m*.... Celui qui a mission, fonction d'inspecter; contrôleur, visiteur, examinateur.
INSPECTION..... In-sp-ect-ion, *s. f*..... Action d'observer, de voir de près; fonction, soin de l'inspecteur; surveillance; visite.
PERSPECTIF..... Per-sp-ect-if, *adj*..... *Sav.* Peint, représenté en perspective, en éloignement, dans un fond.
PERSPECTIVE..... Per-sp-ect-ive, *s. f*.... L'art de représenter les objets en les faisant fuir à des distances relatives; règles de cet art.
PERSPECTIVE..... Per-sp-ect-ive, *s. f*.... Peinture qui simule des paysages lointains; aspect des objets vus de loin.
PERSPECTIVE..... Per-sp-ect-ive, *s. f*.... Avenir; espérance; vue des événements à venir; promesse, assurance dans les choses futures.
EN PERSPECTIVE..... En-per-sp-ect-ive, *adv*. À la portée de la vue; dans l'éloignement; dans un lointain distinct. Dans l'avenir.
PROSPECTUS..... Pro-sp-ect-us, *s. m*..... Avis, annonce publique d'un établissement, d'une publication, de son objet, du prix, etc.
RESPECT..... Re-sp-ect, *s. m*..... Rapport, égard; relation; déférence, considération; vénération; révérence; hommage.
RESPECTER..... Re-sp-ect-er, *ver*..... Honorer, révérer, porter respect. Ne pas endommager. Garder avec soin la décence. Epargner.
RESPECTÉ..... Re-sp-ect-é, *adj*..... Entouré d'égards; considéré, honoré; qui reçoit les hommages. Obéi; conservé intact.
RESPECTABLE..... Re-sp-ect-able, *adj*..... Qui mérite du respect; considérable; vénérable; imposant; recommandable.
RESPECTABLEMENT... Re-sp-ect-able-ment, *adv*. *Peu us.* D'une manière respectable; pour mériter, attirer le respect; pour se faire respecter.

Digitized by Google

SPHÈRE, *s. f.*.... Globe, boule ; espace où se meut un agent, une activité ; étendue d'une force, d'un pouvoir, etc.
SPIRALE, *s. f.*.... Ligne courbe qui va toujours en tournant autour de son centre et en s'en éloignant.
SPLEEN, *s. m.*... Maladie mentale qui consiste dans le dégoût de la vie; consomption causée par la bile noire.
SPLENDEUR, *s. f.* Grand éclat de lumière, de gloire, d'honneur ; magnificence, pompe.
SPONTANÉ, *adj.* Fait, exécuté volontairement ; libre; volontaire ; qui se fait de soi-même et sans influence étrangère.
SQUELETTE, *s. m.* Assemblage des os d'un animal mort mis dans leur situation naturelle. Personne maigre, décharnée.
STÉNOGRAPHIE, *s. m.* Qui possède, qui exerce la sténographie, l'art d'écrire à peu près aussi vite que l'on parle.

RESPECTUEUX..... Re-sp-ect-u-eus, *adj*... Qui témoigne, qui marque du respect ; pénétré, plein de respect ; soumis; révérentiel.
RESPECTUEUSEMENT... Re-sp-ect-u-euse-m', *adv.* Avec respect ; révérencment ; avec égard, déférence, soumission ; digement.
IRRESPECTUEUX..... I-r-re-sp-ect-u-eus, *adj.* Qui manque au respect ; qui blesse le respect; irrévérent ; peu respectueux.
IRRESPECTUEUSEMENT. I-r-re-sp-ect-ueuse-ment, *adv.* Inus. Sans respect ; d'une manière qui blesse, qui manque au respect ; sans révérence.
DESPECTUEUX..... De-sp-ect-u-eus, *adj*... *Sav.* Peu respectueux ; qui tend au mépris ; presque méprisant ; dédaigneux.
RESPECT HUMAIN.... Re-sp-ect-hum-ain, *s. m.* Qu'en dira-t-on ; crainte des discours, du jugement des hommes; fausse honte.
PORTE-RESPECT..... Por-te-re-sp-ect, *s. m.*.. Arme qui impose ; marque de dignité ; présence d'un personnage grave, qui contient.
RESPECTIF..... Re-sp-ect-if, *adj*..... Mutuel, relatif, réciproque ; propre à chacun en particulier et réciproquement.
RESPECTIVEMENT.... Re-sp-ect-ive-ment, *adv.* D'une manière respective, réciproque ; chacun de son côté ; chacun à part soi; mutuellement.
SUSPECT..... Su-sp-ect, *adj*..... Soupçonné; qu'on peut soupçonner; dont on doit se défier; douteux; dangereux; mal assuré.
SUSPECTER..... Su-sp-ect-er, *ver*..... Soupçonner, tenir pour suspect; se méfier ; tenir pour peu sûr, pour sujet à caution.
SUSPECTÉ..... Su-sp-ect-é, *adj*..... Tenu pour suspect ; dont on se défie; soupçonné; incertain; sujet à caution.
SUSPICION, *V. Soupçon.* Su-sp-ic-ion, *s. f*..... Soupçon, défiance ; conjecture, méfiance ; présomption. doute.
AUSPICE..... Au-sp-ic-e, *s. m*..... (Au, *rad. d'*avis, *oiseau*. Lat.) Manière de consulter, de deviner l'avenir par le vol des oiseaux.
PERSPICACE..... Per-sp-ic-ac-e, *adj*.... Qui a un tact fin ; pénétrant, clairvoyant; intelligent, sagace; profond.
PERSPICACITÉ..... Per-sp-ic-ac-ité, *s. f.*.. Pénétration ; conception vive ; tact sûr ; finesse; coup d'œil qui discerne, voit avec justesse.
PERSPICUITÉ..... Per-sp-ic-u-ité, *s. f*... *Sav.* Clarté, netteté; évidence des idées; précision, limpidité de la manière d'écrire.
FRONTISPICE..... Front-i-sp-ice, *s. m*... Face principale d'un édifice ; portail. Estampe; titre illustré sur la première page d'un livre.

SPHÈRE. Sphèr-e..... Machine ronde faite en cercles dont chacun figure le cours d'un astre. Science de l'astronomie.
SPHÉRIQUE..... Sphér-ique, *adj*..... *Sav.* Rond comme un globe, comme une boule ; en rond; concernant la sphère, qui y tient.
SPHÉRIQUEMENT.... Sphér-ique-ment, *adv*.. *Sav.* En forme spherique ; en rond ; en boule; orbiculairement en ligne courbe.
SPHÉRISTE..... Sphér-iste, *s. m*..... *Sav. Inus.* Qui enseignait l'art de jouer à la paume, au ballon, à la balle.
SPHÉRISTÈRE..... Sphér-ist-ère, *s. m*..... *Sav. Inus.* Lieu destiné aux exercices divers où l'on employait les balles, la paume.
SPHÉRISTIQUE..... Sphér-ist-ique, *adj*.... *Sav.* Qui comprenait ce qui servait dans les exercices où les anciens usaient de balles.
SPHÉRICITÉ..... Sphér-ic-it-é, *s. f*..... *Sav.* Etat, qualité de ce qui est sphérique ; rondeur ; rotondité.
ATMOSPHÈRE..... Atmo-sphèr-e, *s. f*..... (Athmos, *vapeur*. Gr.) Masse d'air qui environne la terre; fluide autour d'un corps céleste.
ATMOSPHÉRIQUE..... Atmo-sphér-ique, *adj*.. Qui appartient, qui est relatif à l'atmosphère, à la masse d'air qui circule autour du globe.
HÉMISPHÈRE..... Hémi-sphèr-e, *s. m*.... La moitié d'une sphère, du globe terrestre ; demi-globe; carte qui figure la moitié de la terre.
PLANISPHÈRE..... Plani-sphèr-e, *s. m*.... *Sav.* Carte qui figure les deux demi-globes célestes sur une surface plane.

SPIRALE. *V. Virer.* Spir-al-e..... (Spira, *rad. probable de* virer.) (Spira, *sphère, tour*. Gr. Etym.) Ligne qui s'entortille en vis.
SPIRE..... Spir-e, *s. f*..... *Sav.* Chaque tour d'une ligne tortillée, en tire-bouchon; ligne spirale. Spirale de coquille.
SPIRAL..... Spir-al, *adj*..... *Sav.* Qui a la figure d'une ligne tournée en spirale, roulée en forme de vis.
SPIRALÉ..... Spir-al-é, *adj*..... *Sav.* Tors, tourné en spirale; dont les bords, les côtés serpentent en spirale.
SPIRÉE..... Spir-ée, *s. f*..... *Sav.* Plante *Rosacée*, *Herbacée*, à fleurs blanches et purpurines.
SPIRULE..... Spir-ul-e, *s. f*..... *Sav.* Coquille en spirale à tours écartés l'un de l'autre et divisée en plusieurs loges en dedans.
SPIRULIER..... Spir-ul-ier, *s. m*..... *Sav.* Animal *Testacé*, de la classe des *Univalves*, qui habite la coquille dite *Spirule*.
SPIRIFÈRE..... Spir-i-fère, *s. f*..... *Sav.* Coquille dont le support inférieur est enroulé en spirale.
SPIROLINE..... Spir-ol-ine, *s f*..... *Sav.* Coquille qui a les tours de sa spirale joints et non écartés.
SPIRIVALVE..... Spir-i-valve, *s. f*..... *Sav.* Coquille *Univalve* enroulée en spirale et non en cône ou entonnoir.
SPIROÏDE..... Spir-oïde, *adj*..... *Sav.* Contourné en spirale; qui affecte la forme d'une spirale.
SPIRORBE..... Spir-orbe, *s. m*..... *Sav.* Genre de vers marins dont les spirales sont fixées sur les coquilles dans leur largeur.

SPLEEN, SPLINE. Spleen..... *Sav.* (Spleen, *la rate*. Anglais.)
SPLÉNIQUE..... Splén-ique, *adj*..... *Sav.* Relatif, appartenant à la rate ; propre aux maladies de la rate.
SPLÉNITE..... Splén-ite, *s. f*..... *Sav.* Splenitis. Inflammation de la rate.
SPLÉNÉTIQUE..... Splén-ét-ique, *adj*.... *Sav.* Attaqué d'obstruction à la rate; qui sert, qui est employé dans les maladies de la rate.
SPLÉNALGIE..... Splén-alg-ie, *s. f*..... *Sav.* Douleur, maladie de la rate.

SPLENDEUR. Splend-eur..... Clarté, somptuosité ; brillant apparat ; faste.
SPLENDIDE..... Splend-id-e, *adj*..... Magnifique, brillant, somptueux; lumineux, éclatant ; superbe ; fait avec grandeur, avec éclat.
SPLENDIDEMENT..... Splend-id-e-ment, *adv.* D'une manière splendide ; avec éclat ; fastueusement ; magnifiquement.
RESPLENDIR..... Re-splend-ir, *ver*..... Briller d'un grand et vif éclat ; avoir du lustre ; éclater; reluire au loin.
RESPLENDISSANT.... Re-splend-iss-ant, *adj*... Qui resplendit; éblouissant, étincelant, brillant ; qui jette au loin la splendeur.
RESPLENDISSEMENT... Re-splend-iss-e-m', *s. m.* *Peu us.* Grand éclat de lumière réfléchie ; clarté vive ; grande expansion de lueur.

SPONTANÉ. Spont-an-é..... (Spon, *rad. de* s'répondre, épous, etc.) De son plein mouvement, par sa propre détermination.
SPONTANÉMENT..... Spont-an-é-ment, *adv*.. D'une manière spontanée ; de soi-même ; de son plein gré; sans influence extérieure; sans force.
SPONTANÉITÉ..... Spont-an-é-it-é, *s. f*... Qualité de ce qui est spontané ; mouvement volontaire ; liberté de vouloir.

SQUELETTE. Squelett-e..... (Squ, *rad. probable d'*esquille, section, etc.) (Skeletos, *desséché*. Gr. Etym.) Carcasse.
SQUELETTOLOGIE.... Squelett-o-log-ie, *s. f*... *Sav.* Traité, science de la situation, de la nature, de la figure, du nom, usages, jeu, etc., des os.

STÉNOGRAPHE. Sténograph-e..... (Stenos, *étroit, serré*; graphô, *j'écris*. Gr.)
STÉNOGRAPHIE..... Sténograph-ie, *s. f*..... *Sav.* Art d'écrire en abrégé aussi promptement à peu près qu'on parle.
STÉNOGRAPHIQUE.... Sténograph-ique, *adj*... *Sav.* Qui appartient à la sténographie. qui la concerne, qui y a rapport.

Digitized by Google

STÈRE, *s. m.* .... Mesure égale au mètre cube pour mesurer principalement le bois de chauffage.

STÉRÉOTYPE, *adj.* Imprimé avec des planches ou des pages dont les caractères ne sont pas mobiles.

STÉRILE, *adj.* .. Qui ne porte point de fruit; improductif. Impuissant; qui ne fait point d'enfants; infécond.

STIGMATE, *s. m.* Marque que laisse une plaie, une cicatrice; marque qu'on imprime sur la peau avec un fer chaud.

STILLATION, *s. f.* Action d'un liquide qui tombe goutte à goutte; écoulement lent; suintement goutte à goutte.

STIMULER, *ver.* .. Aiguillonner, exciter, animer; émoustiller; éperonner; piquer. Agacer.

STIPE, *s. f.* ..... Tige des grandes fougères, des palmiers, etc. Genre de plantes *Herbacées*. Sorte de pieu.

STIPULER, *ver.* .. Demander, exiger, imposer des clauses, des engagements, des conditions; y consentir; s'obliger.

STOÏQUE, *adj.* ... Qui tient de la fermeté, de l'insensibilité professée par les philosophes stoïciens. Impassible.

STORE, *s. m.* .... Espèce de rideau qui se lève et se baisse par ressort pour garantir du soleil une fenêtre, une porte.

STRATEGIE, *s. f.* Partie de l'art militaire qui s'applique aux grandes opérations de la guerre.

STÈRE. Stère..... (Stéréos, *solide*. Gr.) Mesure d'un peu plus de vingt-neuf pieds cubes.

DECASTÈRE..... Déca-a-stère, *s. m.*..... *Sav.* Mesure de bois de 10 stères ou 10 mètres cubes; environ 5 voies de l'ancienne mesure.

DECISTÈRE..... Déci-i-stère, *s. m.*..... *Sav.* Mesure de bois d'un dixième de stère; environ un vingtième de voie; une faloarde.

KILOSTÈRE..... Kilo-stère, *s. m.*..... *Sav.* Mesure qui contient mille stères, mille mètres cubes; un peu plus de 135 toises cubes.

CENTISTÈRE..... Cent-i-stère, *s. m.*..... *Sav.* Mesure égale à la centième partie d'un stère; un centième de stère.

STÉRÉOTYPE. Stéréo-typ-e..... *Sav.* (Stéréos, *solide*; tupos, *caractère, type*. Gr.) Stéréotypé.—*S. m.* Imprimé sur planche.

STEREOTYPER..... Stéréo-typ-er, *ver*..... *Sav.* Former des planches solides avec les caractères mobiles. Imprimer avec des pages solides.

STEREOTYPE..... Stéréo-typ-é, *adj*..... *Sav.* Transformé en planches solides; imprimé avec ces planches. Rendu immobile, éternel.

STÉREOTYPIE..... Stéréo-typ-ie, *s. f.*..... *Sav.* Art de former des planches solides avec les formes en lettres mobiles; atelier pour cela.

STEREOTYPEUR..... Stéréo-typ-eur, *s. m.*.. *Sav.* Ouvrier qui stéréotype; qui professe, qui exploite l'art de la stéréotypie.

STEREOTYPAGE..... Stéréo-typ-age, *s. m.*.. *Sav.* Opération do stéréotypeur; ouvrage stéréotypé; tout ce qui concerne la stéréotypie.

STÉRILE. Stéril-e..... Infructueux; qui ne donne point de récolte. Inutile; nul, vain. Épuisé. Aride.

STERILEMENT..... Stéril-e-ment, *adv*..... *Inus.* En vain; inutilement; sans profit, sans succès; infructueusement. (Dans Beauzée.)

STERILISER..... Stéril-is-er, *ver*..... *Inus.* Frapper de stérilité; rendre, devenir impuissant, stérile, infructueux, improductif.

STÉRILITÉ..... Stéril-it-é, *s. f.*..... Qualité de ce qui est stérile; vide; infécondité, infertilité, impuissance.

STIGMATE. Stigm-at-e..... (Stizo, *je pique, je marque par des points*. Gr.) Point, tache. Petit sommet; petit trou.

STIGMATISER..... Stigm-at-is-er, *ver*..... Marquer la peau d'un fer rouge; flétrir, blâmer, critiquer; noter d'infamie.

STIGMATISÉ..... Stigm-at-is-é, *adj*..... Qui porte des stigmates. Marqué d'un fer chaud; où l'on a imprimé le cachet de la honte.

STIGMATIQUE..... Stigm-at-ique, *adj*..... *Sav.* Relatif au stigmate; qui appartient au stigmate, au bout, au sommet du *Pistil* des fleurs.

STILLATION. Stil-l-at-ion..... (Stil, *rad. de* stimuler, émoustiller, style, *pique*, etc.)

STILLER..... Stil-l-er, *ver*..... *Sav.* Tomber goutte à goutte; suinter, s'échapper, s'écouler larme par larme.

DISTILLER..... Di-stil-l-er, *ver*..... Exprimer, extraire, faire tomber, tirer goutte à goutte; dégoutter, couler. Épancher, répandre.

DISTILLER..... Di-stil-l-er, *ver*..... Décomposer par la chaleur et recueillir les principes volatils d'un corps séparés par l'alambic.

DISTILLÉ..... Di-stil-l-é, *adj*..... Exprimé, extrait; filtré, tiré par la distillation; dégoutté; tombé goutte à goutte; suinté.

DISTILLATION..... Di-stil-l-at-ion, *s. f.*.... Art, opération pour séparer et recueillir les principes d'un corps vaporisés par la chaleur.

DISTILLATOIRE..... Di-stil-l-at-oire, *adj*... Qui sert à distiller; propre aux distillations; qui facilite la filtration, qui y a rapport.

DISTILLATEUR..... Di-stil-l-at-eur, *s. m.*.. Qui fait les distillations; fabricant, marchand de choses distillées, eaux-de-vie, esprits, etc.

DISTILLERIE..... Di-stil-l-er-ie, *s. f.*.... Lieu où l'on fait les distillations en grand; commerce, art, profession, atelier de distillateur.

INSTILLER..... In-stil-l-er, *ver*..... *Sav.* Faire couler; verser goutte à goutte; suinter; infiltrer.

INSTILLATION..... In-stil-l-at-ion, *s. f.*.... *Sav.* Action de verser goutte à goutte; infiltration; suintement; écoulement par gouttelettes.

STIMULER. Sti-m-ul-er..... (Sti, *rad. de* stillation, émoustiller, style, *etc.*) Presser; provoquer; échauffer.

STIMULÉ..... Sti-m-ul-é, *adj*..... Aiguillonné; animé; échauffé; encouragé; enhardi; poussé; éperonné; incité; réveillé.

STIMULANT..... Sti-m-ul-ant, *adj*..... Propre à éveiller, à exciter; piquant, poignant. Remède qui remue, qui agite. Aiguillon.

STIMULEUX..... Sti-m-ul-eux, *adj*..... *Sav.* Garni de poils qui piquent, irritent, brûlent; dont la piqûre est cuisante.

STIMULUS..... Sti-m-ul-us, *s. m.*..... *Sav.* Aiguillon; ce qui excite, irrite les parties du corps d'un animal; excitant.

CONTRE-STIMULANT... Contre-sti-m-ul-ant, *s. m.* *Sav.* Puissance, remède qui diminue, qui éteint l'irritation du stimulant.

CONTRE-STIMULISTE. Contre-sti-m-ul-iste, *s. m.* *Sav.* Médecin qui professe la doctrine du contre-stimulant.

STIPE. Stip-e..... *Sav.* Plante de la famille des *Graminées*.

STIPITÉ..... Stip-it-é, *adj*..... *Sav.* Rétréci comme un pieu par sa base; en forme de pieu; garni d'un pieo.

STIPULE..... Stip-ul-e, *s. f.*..... *Sav.* Appendice en foliole ou membrane qui accompegne la base du pétiole ou de la feuille.

STIPULÉ..... Stip-ul-é, *adj*..... *Sav.* Pourvu de languettes ou de membranes vers le pied de la feuille ou du remeau.

STIPULACÉ..... Stip-ul-ac-é, *adj*..... *Sav.* Pourvu, accompagné de stipule, d'appendice membraoeux ou foliacé. (Feuille ou tige.)

STIPULAIRE..... Stip-ul-aire, *s. m.*..... *Sav.* Plante vivace d'Afrique, à fleurs nombreuses, qu'on met dans la famille des *Rubiacées*.

STIPULEUX..... Stip-ul-eux, *adj*..... *Sav.* Qui a de longues, de grandes stipules.

INSTIPULÉ..... In-stip-ul-é, *adj*..... *Sav.* Qui n'a point de stipules; qui est sans stipoles, qui en manque.

STIPULER. Stip-ul-er..... Convenir d'une obligation; contracter, promettre.

STIPULÉ..... Stip-ul-é, *adj*..... Porté, convenu dans un contrat; exigé, imposé; arrêté, consenti; délibéré; promis; lié; fixé.

STIPULANT..... Stip-ul-ant, *adj*..... Qui stipule; qui propose, reçoiert, contracte ou engagement; qui fait, impose une condition.

STIPULATION..... Stip-ul-at-ion, *s. f.*.... Clause, condition, accord, contrat, convention, promesse; demande, exigence; engagement.

STOÏQUE. Sto-iqu-e..... Austère, sévère; ferme, inflexible; imperturbable; qui appartient à la doctrine des stoïciens.

STOÏCISME..... Sto-ic-isme, *s. m.*..... *Sav.* Philosophie, doctrine de Zénon; fermeté, constrité, rigidité de sa secte.

STOÏCIEN..... Sto-ic-ien, *adj*..... *Sav.* Sectateur de la doctrine de Zénon; qui tient à cette doctrine. Imperturbable. Sévère.

STOÏSME..... Sto-ïsme, *s. m.*..... *Sav.* Qualité de ce qui est stoïque.

STOÏQUEMENT..... Sto-iqu-ement, *adv*.... *Sav.* En stoïcien; avec la courage, la fermeté, l'austérité et l'impassibilité d'un stoïcien.

STRATÉGIE. Strat-ég-ie..... (Stratos, *armée*; hégomai, *je conduis*. Gr.)

STRATÉGIQUE..... Strat-ég-ique, *adj*..... *Sav.* Qui tient à la partie de l'art militaire qui concerne les grandes opérations de la guerre.

STRATÉGISTE..... Strat-ég-iste, *s. m.*..... *Sav.* Qui connaît le stratégie; qui y est habile, rompu.

Digitized by Google

STRIES, *s. f.*..... Petites côtes ou filets entre deux raies ou sillons creusés; cannelures avec filets; rainures en relief.
STRUCTURE, *s. f.* Manière dont un édifice est bâti; construction; assemblage, ajustement; arrangement des parties.
STUC, *s. m.*..... Sorte de mortier, d'enduit fait de poussière de marbre blanc mêlée avec de la chaux et coloré.
STUPEUR, *s. f.*... Engourdissement, suspension des facultés intellectuelles avec immobilité et étonnement.
STYLE, *s. m.*..... Poinçon, grosse aiguille à écrire chez les anciens. Aiguille d'un cadran solaire. Manière d'écrire.

STRATAGÈME..... Strat-ag-ème, *s. m.*..... *Sav.* Ruse de guerre; ressource, subtilité; finesse; tour d'adresse; surprise, coup de main.
STRATOGRAPHE..... Strat-o-graph-e, *s. m.*.. *Sav.* Qui décrit tout ce qui concerne une armée, tout ce qui a rapport à la stratégie.
STRATOGRAPHIE..... Strat-o-graph-ie, *s. f.*... *Sav.* Description de tout ce qui compose une armée, des différentes armes, des campements.

STRIES. Stri-es. ..... (S, *rad. d'*ÊTRE; TR, *rad. de* TIR, TRACE.) (ST, *ce qui est*; RIE, *rad. de* RAIE.) Rayure saillante.
STRIÉ..... Stri-é, *adj.*..... Couvert de stries; rayé, cannelé; orné de côtes, de cannelures et de listels de toute hauteur.
STRIURES..... Stri-ures, *s. f.*..... Raies, côtes, filets des colonnes ou des coquilles striées; cannelures.

STRUCTURE. Str-u-ct-ure..... Composition, ordre, disposition harmonieuse des parties; manière d'ordonner un ensemble.
CONSTRUIRE..... Co-n-str-u-i-re, *ver.*.... Bâtir, élever, faire un édifice, un navire. Arranger, combiner, coordonner les parties; tracer.
CONSTRUIT..... Co-n-str-u-it, *adj.*..... Édifié; arrangé; composé; disposé; mis en ordre; ordonné.
CONSTRUCTEUR..... Co-n-str-u-ct-eur, *s. m.* Qui construit; qui connaît l'art de construire; fabricant; organisateur.
CONSTRUCTION..... Co-n-str-u-ct-ion, *s. f.*.. Action, art de construire; bâtisse, bâtiment; ce qu'on élève. Disposition, ordre des parties.
CONSTRUCTION..... Co-n-str-u-ct-ion, *s. f.*.. Arrangement des mots d'un discours; tour, etc. Tracé des lignes pour résoudre un problème (géo.).
RECONSTRUIRE..... Re-co-n-str-u-i-re, *ver.*. Rebâtir, relever, rétablir; réédifier; réparer, remonter, rajuster les parties d'un ensemble.
RECONSTRUCTION..... Re-co-n-str-u-c-tion, *s. f.* Action, art de reconstruire; réparation, recomposition, restauration.
DÉCONSTRUIRE..... Dé-co-n-str-u-i-re, *ver.* Désassembler, décomposer les parties d'un tout; démonter les pièces; défaire.
DÉTRUIRE..... Dé-tr-u-i-re, *ver*..... Démolir, abattre, renverser, ruiner; anéantir; dévaster, dépeupler. Tuer. Dégrader; décréditer.
DÉTRUIT..... Dé-tr-u-it, *adj*..... Abîmé, aboli, anéanti; annulé; bouleversé; perdu; ruiné; saccagé.
DESTRUCTEUR..... De-str-u-ct-eur, *s. m*.... Celui qui détruit, qui renverse; exterminateur; dévastateur; qui brise; qui ravage tout.
DESTRUCTIF..... De-str-u-ct-if, *adj*..... Qui détruit; qui cause la destruction; malfaisant; pernicieux; dommageable.
DESTRUCTION..... De-str-u-ct-ion, *s. f*.... Ruine entière; bouleversement, renversement total; démolition; perte; désolation; sac.
DESTRUCTIBILITÉ.... De-str-u-ct-ibil-it-é, *s. f.* Qualité de ce qui peut être détruit, dégradé.
INDESTRUCTIBLE..... In-de-str-u-ct-ible, *adj.* Qu'on ne peut abolir; indélébile; impérissable; solide; durable; éternel; inébranlable.
INDESTRUCTIBILITÉ.. In-de-str-u-ct-ibil-it-é, *s. f.* Qualité, propriété de ce qui est indestructible; solidité inaltérable.
ENTRE-DÉTRUIRE..... Entre-dé-tr-u-i-re, *ver.* Se détruire réciproquement; s'annuler, se ruiner, se renverser l'un et l'autre.
INSTRUIRE..... In-str-u-i-re, *ver*..... Enseigner, apprendre; donner des leçons; dresser, exercer; avertir, informer; communiquer.
INSTRUIT..... In-str-u-it, *adj*..... Dirigé; qui a reçu des leçons; dressé, élevé, enseigné, formé. Avisé, informé. Débrouillé.
INSTRUCTEUR..... In-str-u-ct-eur, *s. m*.... Qui enseigne; qui prépare une affaire à juger. Qui forme les recrues au maniement des armes.
INSTRUCTIF..... In-str-u-ct-if, *adj*..... Qui instruit; qui sert à instruire; plein d'enseignements; propre à instruire.
INSTRUCTION..... In-str-u-ct-ion, *s. f*.... Éducation, enseignement. Règle de conduite. Connaissances, savoir, notions acquises. Avis.
INSTRUMENT..... In-str-u-ment, *s. m*.... Machine, appareil, agent utile dans l'art, dans la science; outil propre à faire une chose.
INSTRUMENTAIRE..... In-str-u-ment-aire, *adj.* Qui sert d'instrument, de témoin nécessaire pour un acte authentique; qui y assiste.
INSTRUMENTAL..... In-str-u-ment-al, *adj.*.. Qui sert d'instrument, qui y est relatif. Exécuté, qui doit être exécuté avec un instrument. (Mus.)
INSTRUMENTER..... In-str-u-ment-er, *ver.*.. Faire, dresser des contrats, des procès-verbaux, exploits d'huissier et autres actes publics.
INSTRUMENTISTE..... In-str-u-ment-iste, *s. m.* *Sav.* Qui joue d'un instrument de musique; musicien qui se sert d'un instrument.
OBSTRUER..... Ob-str-u-er, *ver*..... Interposer un obstacle au passage; causer un engorgement; boucher, empêcher.
OBSTRUÉ..... Ob-str-u-é, *adj*..... Dont les vnies sont bouchées; embarrassé; empêché; engorgé; rempli, trop plein.
OBSTRUANT..... Ob-str-u-ant, *adj*..... Qui crasse, épaissit les humeurs; qui engorge les canaux; qui arrête, cause de l'obstruction.
OBSTRUCTIF..... Ob-str-u-ct-if, *adj*.... Qui cause de l'obstruction; qui bouche, embarrasse, engorge, intercepte les voies.
OBSTRUCTION..... Ob-str-u-ct-ion, *s. f*.... Engorgement, embarras qui bouche les conduits, les canaux; empêchement; opilation.
DÉSOBSTRUER..... Dé-ob-str-u-er, *ver*.... *Sav.* Débarrasser, dégager, déboucher, désencombrer. Dissiper un engorgement.
DÉSOBSTRUANT..... Dé-o-ob-str-u-ant, *adj*.. *Sav.* Apéritif; propre à entretenir la liberté des vnies, des canaux, vaisseaux, etc. (Remède.)
DÉSOBSTRUCTIF..... Dé-ob-str-u-ct-if, *adj.* *Sav.* Qui sert à désobstruer, à entretenir la liberté des voies, conduits, etc.; efficace pour cela.
INDUSTRIE..... In-du-str-i-e, *s. f*..... Esprit productif, actif; adresse au travail manuel; travail d'art, de métier. Savoir faire du roué.
INDUSTRIAL..... In-du-str-i-al, *adj*..... *Inus.* Qui provient de l'industrie, des travaux d'art, des manufactures, du commerce.
INDUSTRIEL..... In-du-str-i-el, *adj*..... Qui appartient à l'industrie, qui en est produit, qui s'y livre; manufacturier. Fripon; rouë.
INDUSTRIEUX..... In-du-str-i-eux, *adj*... Plein d'aptitude, d'activité mécanique, d'esprit d'entreprise, de trafic. Fait avec art, adresse.
INDUSTRIEUSEMENT.. In-du-str-i-euse-m', *adv.* Adroitement; intelligemment; avec art, avec industrie; ingénieusement.

STUC. Stuc..... Ornement, figure en stuc qui imite le marbre; imitation du marbre.
STUCATEUR..... Stuc-at-eur, *s. m*..... *Sav.* Ouvrier qui travaille à imiter le marbre avec le stuc; ouvrier en stuc.

STUPEUR. Stup-eur..... (ST, *rad. d'*ÊTRE. *Qui se tient coi.* C-G.) Immobilité où jette un grand effroi; saisissement.
STUPIDE..... Stup-id-e, *adj*..... Hébeté; qui a l'esprit lourd, pesant; lourdaud, sot, imbécile, niais. Qui annonce la stupidité.
STUPIDEMENT..... Stup-id-e-ment, *adv*.... D'une manière stupide, gauche; pesamment; bêtement; grossièrement.
STUPIDITÉ..... Stup-id-it-é, *s. f*..... Pesanteur d'esprit, balourdise, imbécillité, gaucherie; manque de jugement. Chose stupide.
STUPÉFAIT..... Stup-é-fai-t, *adj*..... Interdit, immobile de surprise ou d'effroi; émerveillé; saisi, transi d'émotion; étonné.
STUPÉFIER..... Stup-é-fi-er, *ver*..... Engourdir, arrêter le mouvement, le sentiment; rendre coi; glacer de surprise; ébranler.
STUPÉFIANT..... Stup-é-fi-ant, *adj*..... Qui stupéfie; qui jette dans la stupeur; qui suspend la vie d'épouvante et de douleur.
STUPÉFACTION..... Stup-é-fa-ct-ion, *s. f*.... Engourdissement des facultés; perte de sentiment; étonnement, transissement extraordinaire.
STUPÉFACTIF..... Stup-é-fa-ct-if, *adj*.... *Sav.* Qui engendre la stupeur; stupéfiant. Qui suspend l'action des sens, parlant d'un remède.

STYLE. *V. Stillation.* Styl-e..... Manière d'exprimer sa pensée. Manière de procéder, d'agir, d'exécuter, parler, peindre, etc.
STYLER..... Styl-er, *ver*..... Former, dresser, habituer, façonner, faire, instruire à.
STYLÉ..... Styl-é, *adj*..... *Sav.* Qui conserve son style ou le filet au bout duquel est porté le *Pistil* de la fleur. (Fruit. Bot.)
STYLET..... Styl-et, *s. m*..... Dague, poignard à lame menue et d'ordinaire triangulaire, verge de métal longue, flexible.
STYLEPHORE..... Styl-é-phor-e, *s. m*.... *Sav.* (PHORE, *qui porte.* Gr.) Poisson qui a deux nageoires sur le dos et une queue à aiguillon.

Digitized by Google

SUAVE, *adj.* ..... Doux, agréable aux sens, à l'odorat; caressant, charmant, délicieux; qui flatte l'œil.
SUBLIME, *adj.* ... Haut, élevé; éminent, excellent, grand, noble; magnifique; du premier ordre.
SUBORNER, *ver.* Séduire, porter à faire une mauvaise action, à violer un devoir. Débaucher.
SUBTIL, *adj.* ..... Délié, fin, effilé, menu; qui n'est pas épais, grossier; adroit; trop raffiné; qui s'insinue aisément.
SUC, *s. m.* ..... Liqueur qu'on exprime des viandes, des plantes, etc.; jus, sève, substance, extrait; ce qui nourrit.
SUCCIN, *s. m.* ... Substance crue, organique, qui a les apparences d'un bitume et brûle avec une odeur suave.
SUCCOMBER, *ver.* Tomber sous le poids; être accablé, vaincu; se décourager; ne plus résister; faiblir; céder, mourir.
SUCRE, *s. m.* ..... Sucre très-doux qu'on extrait des végétaux et surtout de la canne à sucre.

SUAVE. Su-a-v-e. ..... (Su, *rad. probable de* PERSUADER, CONCILIER, CONSULTER, *etc.*) Embaumant, aromatique.
SUAVEMENT. ..... Su-a-v-e-ment, *adv.* ... *Inus.* D'une manière suave; d'un arome, d'une odeur douce, agréable, caressante.
SUAVITÉ. ..... Su-a-v-it-é, *s. f.* ..... Qualité de ce qui est suave; charme; consolation; volupté; délices, joie, ivresse de l'âme.
SUBLIME. Sublim-e. ..... (Sub; LIMEN, *limite.* C-G.) (Su, *sur, haut*; BL. *habile*; IME, *tout à fait. Habile à être haut.*)
SUBLIME. ..... Sublim-e, *s. m.* ..... Ce qui élève, entraîne, ravit, transporte l'âme. Pensée, tour, expression qui enthousiasme.
SUBLIMEMENT. ..... Sublim-e-ment, *adv.* ... D'une manière sublime, magnifique, entraînante; noblement, grandement; avec transport.
SUBLIMITÉ. ..... Sublim-it-é, *s. f.* ..... Qualité de ce qui est sublime, de ce qui subjugue, élève, agrandit, transporte, ravit l'esprit.
SUBLIME. ..... Sublim-e, *s. m.* ..... *Sav.* Muscle élevé; qui est au-dessus; qui n'est pas enfoncé.
SUBLIMER. ... *i.* ..... Sublim-er, *ver.* ..... *Sav.* Élever par la chaleur les parties volatiles d'un corps dans une cornue, etc.
SUBLIMÉ. ..... Sublim-é, *adj.* ..... *Sav.* Préparé en volatilisant une matière et la condensant à la partie supérieure de l'appareil.
SUBLIMABLE. ..... Sublim-able, *adj.* ..... Qui peut être sublimé; propre à être sublimé; susceptible de sublimation.
SUBLIMATION. ..... Sublim-at-ion, *s. f.* ... *Sav.* Opération pour élever et attacher, en haut d'un vase, les parties volatilisées d'un corps.
SUBLIMATOIRE. ..... Sublim-at-oire, *s. m.* ... *Sav.* Vase à recueillir les parties volatiles d'un corps que l'action du feu attache aux bords.
SUBORNER. Sub-or-n-er. ..... Pousser, exciter à une action contre l'honneur ou la justice; abuser, corrompre, etc.
SUBORNÉ. ..... Sub-or-n-é, *adj.* ..... Induit à mal; séduit; corrompu; dont on a abusé; porté à de mauvaises actions.
SUBORNEUR. ..... Sub-or-n-eur, *s. m.* ... Qui suborne; corrupteur, séducteur; qui mène à mal; débaucheur (BEAUZÉE).
SUBORNATEUR. ..... Sub-or-n-at-eur, *s. m.* ... Qui gagne, qui suborne des témoins; qui les apostе dans un but, dans un intérêt spécial.
SUBORNATION. ..... Sub-or-n-at-ion, *s. f.* ... Séduction, corruption, intrigation pour amener à violer un devoir; action de suborner.
SUBTIL. Subtil. ..... (Sub, *sous*; TIL. *pointe, pique.*) Pénétrant; habile, ingénieux, intelligent; rusé, spirituel.
SUBTILEMENT. ..... Subtil-e-ment, *adv.* ... D'une manière subtile, très-adroite; habilement; avec ruse, dextérité.
SUBTILISER. ..... Subtil-is-er, *ver.* ..... Rendre subtil, délié, pénétrant; attraper adroitement; raffiner, ruser; chercher finesse.
SUBTILISATION. ..... Subtil-is-at-ion, *s. f.* ... *Sav.* Action de subtiliser, de rendre un liquide plus subtil, plus délié par l'action du feu.
SUBTILITÉ. ..... Subtil-it-é, *s. f.* ..... Qualité de ce qui est ou de celui qui est subtil; adresse; pointillerie, chicane; tour de main.
SUC. Suc. ..... (Su, *rad. de* SUCRE, SUER, SUINTER, *etc.*) Ce qu'il y a de bon, de substantiel dans un ouvrage.
SUCER. ..... Suc-er, *ver.* ..... Tirer, aspirer une liqueur avec les lèvres; pomper, attirer; teter. Se former tout jeune à.
SUCÉ. ..... Suc-é, *adj.* ..... Extrait, exprimé, tiré, pompé avec les lèvres. Contracté dès l'enfance; formé dès le bas âge.
SUCEMENT. ..... Suc-e-ment, *s. m.* ..... Action de sucer, d'extraire, de faire venir, fondre dans sa bouche en tirant avec les lèvres
SUCCION, SUCTION. Suc-c-ion, *s. f.* ..... Action de sucer, d'attirer un fluide par la bouche et l'aspiration, par le jeu des poumons.
SUCEUR. ..... Suc-eur, *s. m.* ..... Qui suce. Qui se dévouait autrefois à sucer les plaies pour les guérir.
SUCEURS. ..... Suc-eurs, *s. m.* ..... Division de certains poissons. Ordre d'insectes armés d'une trompe à suçoir et sans ailes.
SUÇOIR. ..... Suç-oir, *s. m.* ..... Organe des insectes; bec ou trompe qui leur sert à puiser le suc dont ils se nourrissent.
SUCEUR DE MIEL. ... Suc-eur-de-miel, *s. m.* .. Nom vulgaire qu'on donne aux *Colibris*, aux *Oiseaux-mouches.*
SUÇON. ..... Suç-on, *s. m.* ..... Élevures; tache qu'on fait à la peau en la suçant, en l'aspirant fortement avec la bouche.
SUÇOTER. ..... Suç-ot-er, *ver.* ..... Sucer peu à peu et à diverses reprises; sucer à petits coups répétés souvent.
SUSSEYEMENT. ..... Sus-s-ey-e-ment, *s. m.* Vice de prononciation où l'on suce et où l'on prononce en Z ou SS le son J ou CH, etc.
ESSUCQUER. ..... E-s-sucq-er, *ver.* ..... *Sav.* Tirer le moût, le suc d'une cuve.
EXSUCCION. ..... E-x-suc-c-ion, *s. f.* ..... *Sav.* Action de sucer, d'ôter le suc, d'exprimer le jus, de le tirer en aspirant l'air de la bouche.
SUCCIN. Succin. ..... *Sav.* Ambre jaune.
SUCCINATE. ..... Succin-ate, *s. m.* ..... *Sav.* Sel formé par la combinaison de l'acide de succin avec différentes bases. (Chimie.)
SUCCINÉE. ..... Succin-ée, *s. f.* ..... *Sav.* Genre de coquillage appelé aussi *Ambrette* ou *Amphibuline.*
SUCCINIQUE. ..... Succin-ique, *adj.* ..... *Sav.* Qui vient, qu'on tire du succin; qui concerne le succin, qui en est extrait. (Chimie.)
SUCCINITE. ..... Succin-ite, *s. m.* ..... *Sav.* Variété, sorte de grenat ou minéral de couleur jaune comme le succin.
SUCCIN NOIR. ..... Succin-noir, *s. m.* ..... *Sav.* Substance *bitumineuse* noire, laisante, autrement nommée *Jayet compacte.*
SUCCOMBER. Suc-c-comb-er. ..... (Su, *sous*; COMB, *comble, poids.*) Se laisser subjuguer. Avoir du désavantage.
DÉCUMBANT. ..... Dé-cumb-ant, *adj.* ..... *Inus. Sav.* Qui penche, qui est penché vers le bas; qui est en train de tomber.
INCOMBANT. ..... In-comb-ant, *adj.* ..... *Inus. Sav.* Penchant vers le bas, vers le pied de la tige; appuyé sur une autre partie (Plante.)
INCOMBANCE. ..... In-comb-ance, *s. f.* ..... *Sav.* Ce qui tombe, ce qui vous arrive à l'improviste; accident fâcheux; gêne; encombre.
PROCOMBANT. ..... Pro-comb-ant, *adj.* ... *Sav.* Étendu sur le sol; tombant, pendant presque jusqu'à terre de faiblesse. (Plante, Bot.)
SUCRE. Sucr-e. ..... (Su, *rad. de* SUC, SUINTER, SUER, *etc.*) Suc très-doux durci, cristallisé en forme de sel blanc.
SUCRE DE LAIT. ..... Sucr-e-de-lait, *s. m.* .... Sorte de sucre qu'on tirait du petit lait dans la Suisse et dans d'autres pays de fromage.
SUCRE POTABLE. ..... Sucr-e-pot-able, *s. m.* ... Nom qu'on a donné quelquefois à une sorte de résine appelée *Gaïbanum.*
SUCRE VERMIFUGE. ... Sucr-e-ver-mi-fu-g-e, *s. m.* Préparation, composition sucrée qu'on fait en pharmacie contre les vers des enfants.
SUCRER. ..... Sucr-er, *ver.* ..... Mettre du sucre; assaisonner avec du sucre; poudrer, couvrir, mêler de sucre.
SUCRÉ. ..... Sucr-é, *adj.* ..... Qui a le goût du sucre; doux; poudré, mêlé de sucre. Mielleux; qui fait le modeste, l'innocent.
SUCRERIE. ..... Sucr-er-ie, *s. f.* ..... Lieu où l'on fait, où l'on raffine le sucre. Préparation friande pleine de sucre; chose sucrée.
SUCRIER. ..... Sucr-ier, *s. m.* ..... Pièce de vaisselle à servir le sucre à table. Ouvrier en sucre; qui fabrique et vend du sucre
SUCRIN. ..... Sucr-in, *adj.* ..... Qui a le goût du sucre; qui est doux comme le sucre, parlant d'un melon, etc.
SACCHARIN. ..... Saccharr-in, *adj.* ..... *Sav.* Tiré du sucre; qui tient, qui vient du sucre; qui y a rapport.
SACCHARUM. ..... Saccharr-um, *s. m.* ..... *Sav.* Genre de plantes *Graminées*, parmi lesquelles se trouve rangée la canne à sucre.
SACCHAROÏDE. ..... Saccharr-oïde, *adj.* ..... *Sav.* Qui ressemble à du sucre, qui en a la forme, la figure.
SACCHARIFÈRE. ..... Saccharr-i-fère, *adj.* ... *Sav.* Qui donne, qui produit du suere; qui sert à faire du sucre, qui en contient.

Digitized by Google

SUD, *s. m.*..... Le midi ; partie du monde opposée au nord, au septentrion. Vent du sud, du midi.

SUER, *ver*..... Transpirer ; rendre, sécréter par les pores de la peau une humeur aqueuse. Travailler fort.

SUFFRAGE, *s. m.* Déclaration de son sentiment, de sa volonté, faite de vive voix ou par écrit ; vote; voix ; avis, choix.

SUIF, *s. m.*..... Graisse d'animaux, et surtout de mouton et de bœuf, préparée pour faire de la chandelle.

SUINTER, *ver*... Couler insensiblement ; s'écouler goutte par goutte ; laisser transpirer, sortir, larmoyer.

SUISSE, *s. m.*... Concierge, gardien d'une porte ; domestique. Nom d'animaux dont la couleur imite une livrée.

SUIVRE, *ver*.... Accompagner, aller à la suite ; venir ; être après ; succéder ; observer ; épier ; surveiller ; continuer.

SUD. Sud..... Pays méridional.

SUD-EST..... Sud-est, *s. m.*..... Partie du monde entre le sud et l'est ; vent qui en vient ; qui souffle entre le sud et l'est.

SUD-EST-QUART-EST.. Sud-est-quar-t-est, *s. m.* *Sav.* Plage, partie du monde entre le sud-est et le sud-sud-est ; vent qui en vient.

SUD-OUEST..... Sud-ou-est, *s. m.*..... Partie du monde entre le sud et l'ouest ; vent qui en vient, qui règne entre le sud et l'occident.

SUD-QUART-SUD-EST.. Sud-quar-t-sud-est, *s. m.* *Sav.* Plage, partie du monde entre le sud et le sud-sud-est ; vent qui vient de cette direction.

SUD-OUEST-QUART-SUD Sud-ou-est-quar-t-sud, *s. m.* *Sav.* Partie du monde qui est entre le sud-ouest et le sud-sud-ouest ; vent qui en vient.

SUD-SUD-EST..... Sud-sud-est, *s. m.*..... *Sav.* Partie du monde qui est entre le sud et le sud-est ; vent qui vient de cette direction.

SUD-OUEST-QUART-OUEST, *s. m.* *Sav.* Partie du monde qui est entre le sud-ouest et l'ouest-sud-ouest ; vent qui en vient.

SUD-SUD-OUEST..... Sud-sud-ou-est, *s. m.*.. *Sav.* Partie du monde entre le sud et le sud-ouest ; vent qui vient de cette direction.

SUD-EST-QUART-SUD.. Sud-est-quar-t-sud, *s. m.* *Sav.* Partie du monde qui est entre le sud et le sud-sud-est ; vent qui vient de ce côté

SUER. Su-er..... (Su, *rad. probable de* SUCRE, SUINTER, SUC, *etc.*) Prendre peine à. Se couvrir de rosée.

SUEX..... Su-ée, *s. f.*..... Inquiétude subite et mêlée de crainte qui cause une sueur ; effroi subit. Grande dépense.

SUEUR..... Su-eur, *s. f.*..... Humeur aqueuse, sérosité qui sort par les pores de la peau ; transpiration. Travail, peine.

SUANT..... Su-ant, *adj.*..... Qui sue ; qui transpire ; dont la peau rend une liqueur âcre.

SUAGE..... Su-age, *s. m.*..... Suintement, humidité ; transpiration du bois d'un navire neuf. Outil des serruriers.

SUAIRE..... Su-aire, *s. m.*..... Linceul, drap dont on ensevelit les morts. Linge propre à essuyer le visage des mourants

SUBRIS..... Su-er-ie, *s. f.*..... *Sav.* Lieu où l'on met les plantes de tabac coupées de frais pour les faire sur et fermenter.

SUETTE..... Su-ette, *s. f.*..... Maladie, affection accompagnée d'abondantes sueurs. Maladie que donne une sueur excessive.

RESSUER..... Re-s-u-er, *ver*..... Rendre, rejeter l'humidité au dehors ; laisser suinter des gouttes d'humidité.

RESSUAGE..... Re-s-su-age, *s. m.*.... *Sav.* État de ce qui ressue. Liquation ; opération qui sépare l'argent du cuivre à l'aide du plomb.

SUDORIFIQUE..... Su-d-or-i-fique, *adj.*.. *Sav.* SUDORIFÈRE. Qui provoque la sueur ; qui fait suer, transpirer ; *Diaphorétique*, en ter

EXSUDER..... Ex-su-d-er, *ver*..... *Sav.* EXUDER. Transpirer ; rendre goutte à goutte comme en suant ; sortir comme une sueur.

EXSUDATION..... Ex-su-d-at-ion, *s. f.*... *Sav.* EXUDATION. Action de suer ; transpiration.

DESUDATION..... Dé-su-d-at-ion, *s. f.*... *Sav.* Sueur abondante suivie de petits boutons vers le cou, les épaules, les bras, etc.

TRANSSUDER..... Trans-su-d-er, *ver*..... *Sav.* Passer au travers des pores comme ferait la sueur.

TRANSSUDATION.... Trans-su-d-at-ion, *s. f.*. *Sav.* Action de transsuder, de passer à travers les pores comme par une manière de sueur

BOIS SUDORIFIQUES.. Bois-su-d-or-i-f-iques, *s. m.* *Sav.* Nom par lequel on désigne les bois de *gaiac*, *sassafras*, *squine*, *salsepareille*, etc.

ESSUI..... E-s-su-i, *s. m.*..... Lieu propre à étendre les choses qu'on vant faire sécher ; séchoir.

ESSUYER..... E-s-su-y-er, *ver*..... Oter l'eau, la sueur, l'humidité, etc., en frottant avec un linge ; sécher. Souffrir; subir.

ESSUYÉ..... E-s-su-y-é, *adj.*..... Desséché, frotté, nettoyé, séché; torché, sur lequel on a passé un linge.

ESSUIE-MAIN..... E-s-su-ie-main, *s. m.*.. Linge qui sert à essuyer les mains ; serviette ; touaille.

ESSUIE-PIERRE..... E-s-su-ie-pierr-e, *s. m.* . Morceau de linge pour essuyer, décrasser la pierre d'un fusil qui vient de faire feu.

RESSUI..... Re-s-su-i, *s. m.*..... *Sav.* Lieu où le gibier, les bêtes fauves se retirent pour se sécher de la pluie, de la rosée.

RESSUYER..... Re-s-su-y-er, *ver*..... *Sav.* Sécher ; perdre son humidité ; essuyer de nouveau, passer encore une fois au torchon.

SUFFRAGE. Suffrag-e..... (SOUS ; FRAGO, *je crie*. C-G.) Aveu, assentiment ; ratification. SUFFRAGES. Prières des saints.

SUFFRAGANT..... Suffrag-ant, *adj.*..... *Sav.* Coadjuteur, dépendant, subordonné, parlant de l'évêque.—*S. m.* Evêque en particulier.

SUIF. Su-if..... (SUS, *cochon, truie*. C-G.) (Su, *rad. probable de* SUER, SUINTER, SUC, SUCRE, *etc.*)

SUIVER..... Su-iv-er, *ver*..... *Peu usité.* SUIFER. Enduire de suif ; graisser, oindre un navire avec du suif.

SUAGE..... Su-age, *s. m.*..... *Peu usité.* Travail pour suiver un navire ; prix de cet enduit ; coût du suif qui le compose.

ENSUIFER..... En-su-if-er, *ver*..... Frotter, enduire, oindre avec la graisse, avec le suif ; couvrir d'une couche de suif.

SUIF MINÉRAL..... Su-if-mi-ér-al, *s. m.*.. Substance appelée aussi *Beurre de montagne*. Sorte de pierre, variété de talc très-onctueux.

SUINTER. Su-in-t-er..... (Su, *rad. de* SUER, SUC, SUCRE, *etc.*)

SUINT..... Su-in-t, *s. m.*..... Humeur épaisse, onctueuse ; sorte d'huile grasse que rend, que sue le corps des animaux.

SUINTEMENT..... Su-in-t-e-ment, *s. m.*.. Action de suinter ; filtration, écoulement, épanchement imperceptible.

DESSUINTAGE..... De-s-su-in-t-age, *s. m.*.. Premier dégraissage des laines ; enlèvement du suint.

SUIE..... Su-ie, *s. f.*..... Matière huileuse, noire, épaisse que la fumée des végétaux porte et dépose en passant.

SUIVRE. *V. Section*. Su-i-v-re..... (Su, *rad. probable de* SE, *à part, loin* ; I, *rad. d'*AGIR ; RE, *aller.*) S'adonner. Se conformer à.

SUIVI..... Su-i-v-i, *part*..... Qui est en vogue ; qui a beaucoup d'auditeurs. Continu : bien lié, non interrompu ; nombreux.

SUIVANT..... Su-i-v-ant, *adj.*..... Qui est, qui va après ; qui accompagne, qui escorte; attaché à la personne.

SUIVANTE..... Su-i-v-ante, *s. f.*..... Femme de service, chambrière, femme de chambre, soubrette, servante.

SUIVANT. *V. Tableaux*. Su-i-v-ant, *prép.*..... Selon ; conformément à ; à proportion, en raison de ; eu égard à ; eu considération de.

SUIVABLE..... Su-i-v-able, *adj.*..... Qui est uniment, également filé et ne barre pas l'étoffe, parlant du fil.

SUITE..... Su-i-t-e, *s. f.*..... Ce qui vient après ; train, cortége ; continuation ; série, succession ; liaison ; résultat, effet.

ENSUITE..... En-su-i-t-e, *adv.*..... Après, depuis ; à l'avenir ; dans la suite, dorénavant, désormais ; puis après cela.

DE SUITE..... De-su-i-t-e, *adv.*..... L'un après l'autre, sans interruption, sans intervalle ; en ordre, en rang, à la file.

TOUT DE SUITE..... Tout-de-su-i-t-e, *adv.*.. Sur-le-champ, aussitôt, sans délai ; sans discontinuation ; à l'instant même ; immédiatement.

A LA SUITE..... A-la-su-i-t-e, *adv.*..... Après, derrière, en suivant, à la file, par derrière, après la série.

PAR SUITE..... Par-su-i-te, *adv.*..... Dès lors ; en conséquence ; par un résultat nécessaire ; ainsi donc.

ENSUIVRE..... En-su-i-v-re, *ver*..... Venir, être après. Dériver, procéder, découler, résulter, prendre sa source, naître de.

ENSUIVANT..... En-su-i-v-ant, *adj.*..... Qui vient après, postérieur, qui suit.

ENTRE-SUIVRE..... Entre-su-i-v-re, *ver*.... Aller de suite, l'un derrière ou après l'autre ; marcher à la file l'un entre les autres.

POURSUIVRE..... Pour-su-i-v-re, *ver*..... Aller, courir après ; persévérer, continuer. Tourmenter, obséder. Rechercher, briguer.

Digitized by Google

SULTAN, *s. m.*... L'empereur des Turcs ; titre que prennent cet empereur et certains princes mahométans et tartares.
SUPERBE, *adj.*... Orgueilleux, arrogant, fier, hautain ; altier ; présomptueux ; grand, magnifique.
SUPERCHERIE, *s f.* Tromperie ; fraude, finesse ; adresse insidieuse ; déception, friponnerie ; tricherie.
SUPRÊME, *adj.*... Qui est au dessus de tout en son genre ; le plus élevé ; le plus éminent. Qui finit, termine tout.

POURSUIVANT..... Pour-su-i-v-ant, *s. m.*.. Qui brigue, qui sollicite, qui cherche à obtenir. Qui agit en justice ; demandeur ; requérant.
POURSUITE..... Pour-su-i-t-e, *s. f.*..... Brigue, instance, pourchas; course pour atteindre. Procédure ; demande en justice.
CONSECUTIF..... Co-n-sé-cu-ti-f, *adj.*... Rangé à la file; qui se suit sans interruption; continu ; sans intervalle. Dans l'ordre des temps.
CONSECUTION..... Co-n-sé-cu-si-on, *s. f.*.. *Sav.* Les vingt-neuf jours et demi qu'passent entre deux conjonctions du soleil et de la lune.
CONSÉCUTIVEMENT.... Co-n-sé-cu-ti-ve-m', *adv.* Tout de suite, immédiatement; sans intermédiaire; sans interruption. Dans l'ordre des temps.
PERSÉCUTER..... Per-sé-cu-t-er, *ver*..... Tyranniser; tourmenter, opprimer, effliger par de violentes et d'injustes poursuites. Harceler.
PERSÉCUTANT..... Per-sé-cu-t-ant, *adj*.... Importun ; lassant, fatigant, assommant ; insupportable ; fâcheux; qui se rend incommode.
PERSÉCUTEUR..... Per-sé-cu-teur, *s. m.*... Oppresseur ; qui vexe, tyrannise, asèède ; qui poursuit sans relâche; qui s'attache à sa proie.
PERSÉCUTION..... Per-sé-cu-si-on, *s. f.*... Poursuite injuste et violente; vexation; tyrannie. Assiduité, sollicitation importune, fâcheuse.
ENTRE-PERSÉCUTER... Entre-per-sé-c-u-t-er, *ver.* Se persécuter, se tyranniser, se vexer mutuellement ; se harceler, s'importuner l'un l'autre.
SECTE..... Sé-c-t-e, *s. f.*..... Parti ; ceux qui professent nue même doctrine ; doctrine qui diffère de la doctrine mère.
SECTAIRE..... Sé-c-t-aire, *s. m.*..... Attaché à une secte ; qui a sur quelques points une doctrine condamnée par la doctrine mère.
SECTATEUR..... Sé-c-t-at-eur, *s. m.*.... *Sav.* Qui suit, soutient l'opinion d'un penseur, d'un chef de secte ; disciple ; partisan.
SEQUELLE..... Sé-qu-elle, *s. f.*..... Bandequi suit quelqu'un ; gens attachés à la doctrine, à l'intérêt d'un chef. Queue, file, train.
SECOND..... Sé-c-ond, *s. m.*..... Qui occupe le second rang; qui sert sous un autre ; qui l'aide dans un duel, une entreprise, etc.
SECOND..... Sé-c-ond, *adj*..... Deuxième ; qui vient après le premier ; qui vient au rang qui suit.
EN SECOND..... En-sé-c-ond, *adv*..... Après la premier ; en rang subordonné; sous un chef ; sous un supérieur ; en sous ordre.
SECONDE..... Sé-c-ond-e, *s. f.*..... Soixantième du minute ou du degré. Classe, dans les collèges, au-dessous de la rhétorique, etc.
SECONDEMENT..... Sé-c-ond-e-ment, *adv.*. Deuxièmement ; en second lieu.
SECONDER..... Sé-c-ond-er, *ver*..... Servir, aider, appuyer, favoriser, concourir, soutenir, prêter la main. Être le second.
SECONDÉ..... Sé-c-ond-é, *adj*..... Aidé, appuyé; assisté ; favorisé, secouru, soutenu, protégé; soulagé ; à qui on prête la main.
SECONDAIRE..... Sé-c-ond-aire, *adj*..... Accessoire; qui ne vient qu'en second ; subordonné; d'un rang inférieur ; qui emprunte.
SECONDAIREMENT.... Sé-c-ond-aire-m', *adv*.. D'une manière secondaire ; accessoirement ; en seconda main; subsidiairement ; en sous-ordre.
SEQUENCE..... Sé-qu-ence, *s. f.*..... *Sav.* Suite de trois cartes au moins de la même couleur et dans le rang que donne le jeu.
CONSEQUENT..... Co-n-sé-qu-ent, *adj*.... Bien raisonné; dont les actes et les idées s'enchaînent et se déduisent avec justesse.
CONSEQUENT..... Co-n-sé-qu-ent, *s. m.*... *Sav.* Proposition d'un raisonnement déduite de la première. Second terme d'un rapport.
PAR CONSEQUENT... Par-co-n-sé-qu-ent, *adv.* Donc; par une déduction raisonnable; par suite; ainsi donc ; par un effet nécessaire.
CONSEQUENCE..... Co-n-sé-qu-ence, *s. f.*... Conclusion ; ce qui dérive ; résultat ; suite ; déduction ; importance ; valeur.
EN CONSEQUENCE.... En-co-n-sé-qu-ence, *adv.* Conformément aux principes ; par suite ; par ces raisons ; d'après cela ; dès lors.
DE CONSEQUENCE.... De-co-n-sé-qu-ence, *adv.* De grand mérite; de grand poids; d'importance ; de considération.
CONSÉQUEMMENT.... Co-n-sé-qu-em-m', *adv.* Donc ; partant ; conformément à la raison ; par une suite naturelle ; par ces motifs.
INCONSEQUENT..... In-co-n-sé-qu-ent, *adj.* Qui agit ou parle en contradiction avec ses vues, ses principes ; déraisonnable.
INCONSÉQUENT..... In-co-n-sé-qu-ent, *adj.*. Qui commet des inconséquences ; léger dans sa conduite ; étourdi.
INCONSÉQUENCE..... In-co-n-sé-qu-ence, *s. f.* Manque de raisons, de bien, de suite ; contradiction ; impartinence ; légèreté.
CONSÉQUENTE..... Co-n-sé-qu-ent-e, *s. f.*.. Seconde, deuxième partie de la fugue en musique.
SUBSÉQUENT..... Sub-sé-qu-ent, *adj*..... Qui suit ; qui vient après ; suivant ; plus récent ; postérieur.
SUBSÉQUEMMENT.... Sub-sé-qu-em-m', *adj.*.. Ensuite ; depuis ; plus récemment ; postérieurement ; après.
OBSÈQUES..... Ob-sè-qu-es, *s. f.*..... Escorte qui accompagne un convoi ; pompe, cérémonie funèbre ; funérailles.
OBSÉQUIEUX..... Ob-sé-qu-i-eus, *adj*.... *Sav.* Qui importune, excède, accable, persécute de respects, d'égards, de complaisances outrées.
OBSÉQUIEUSEMENT.... Ob-sé-qu-i-euse-m', *adv.* *Sav.* D'une manière obséquieuse, fatigante, importune par excès d'attentions, de soins, etc.
SULTAN..... Sultan..... Tyran, despote ; grand seigneur. Meuble de toilette consistant en une corbeille de soie.
SULTANE..... Sultan-e, *s. f.*..... Femme du Grand Seigneur. Sorte de vaisseau de guerre en Turquie. Espèce de canapé.
SULTANIN..... Sultan-in, *s. m.*..... *Sav.* Monnaie d'or en Turquie.
SUPERBE..... Super-b-e..... (SUPER. *sur*; BE.) Qui a trop belle idée de lui Somptueux ; de grande et belle apparence.
SUPERBE..... Super-b-e, *s. f.*..... Orgueil, vaine gloire, arrogance, suffisance, insolence; présomption.
SUPERBEMENT..... Super-b-e-ment, *adv*... D'une manière superbe; avec faste, jactance, vanité; magnifiquement, orgueilleusement.
SUPRÊME..... Supr-ême..... (SUPER. *sur*; *rad. de* SOUVERAIN. SUBLIME, SUZERAIN. *etc.*) Dernier.— *S. m.* Variété de poire.
SUPRÉMATIE..... Supr-ém-at-ie, *s. f.*... Suprériorité, excellence au-dessus des autres; domination souveraine; direction toute-puissante
SUPÈRE..... Supèr-e, *adj*..... *Sav.* Qui est en haut ; qui est porté sur ; qui est en-dessus. (Bot.)
SUPÉRIEUR..... Supér-i-eur, *s. m*..... Qui a autorité sur un autre ; qui a le droit de commander ; chef, directeur, administrateur.
SUPÉRIEUR..... Supér-i-eur, *adj*..... Situé au-dessus ; plus élevé ; plus près de la source. Plus grand, plus puissant ; général.
SUPÉRIEUREMENT.... Supér-i-eur-e-m', *adv.*. D'une manière supérieure ; tout à fait bien ; parfaitement ; par excellence.
SUPÉRIORITÉ..... Supér-i-or-it-é, *s. f.*... Prééminence ; élévation ; excellence sur les autres. Direction ; autorité.
SUPERCARGUE..... Super-cargue, *s. m*.... *Sav.* SUBRÉCARGUE. Agent, sur navire marchand, chargé de faire et suivre achats et ventes.
SURFÉTATION..... Super-fét-at-ion, *s. f.*.. *Sav.* Conception d'un fœtus lorsqu'il y en a déjà un de formé ; fœtus sur fœtus. Rédondance.
SURFICIE..... Super-fi-c-ie, *s. f.*..... Étendue en longueur et largeur sans profondeur ; le dessus. Teinture, connaissance légère.
SUPERFICIEL..... Super-fi-c-iel, *adj*..... Qui n'est qu'à la superficie ; apparent ; peu profond ; léger ; mince ; peu instruit.
SUPERFICIELLEMENT.. Super-fi-c-iel-l-e-m', *adv.* D'une manière superficielle ; en effleurant à peine ; légèrement ; sans approfondir.
SUPERFIN..... Super-fin, *adj*..... Extrêmement fin ; le plus fin possible; qui est de première qualité; tout ce qu'il y a de mieux.
SUPERFLU..... Super-fl-u, *adj*..... Qui est de trop ; surabondant; accédant, rédondant, inutile; au delà du nécessaire.
SUPERFLU..... Super-fl-u, *s. m.*..... Ce qui est de trop ; ce qui est au delà du nécessaire ; profusion ; surabondance.
SUPERFLUITÉ..... Super-fl-u-it-é, *s. f.*... Abondance vicieuse ; chose nuisible, superflue; excès; inutilité ; prodigalité.
SUPERLATIF..... Super-lat-if, *adj*..... Qui exprime la qualité au plus haut degré. — *S. m.* Expression la plus élevée de la qualité.
SUPERLATIVEMENT.... Super-lat-ive-ment, *adv.* (SUPER. *sur*; L. *rad. de* LEVER, LIER; AT, *rad. d'*ACTE.) A l'excès ; au plus haut degré; très.
SUPERPOSER..... Super-po-s-er, *ver*..... Poser une ligne, une surface sur une autre ; mettre, asseoir, établir dessus.

Digitized by Google

SÛR, *adj* ..... Qui a un goût acide et aigrelet.

SÛR, *adj*..... Certain, indubitable, vrai ; inévitable; constant ; immanquable ; infaillible ; durable, solide, ferme.

SURGIR, *ver*..... Arriver, aborder, prendre terre ; mouiller ; relâcher. S'élever, se dresser, se tenir droit ; sortir de.

SUZERAIN, *adj*.. Qui possède un fief dont d'autres fiefs relèvent ; qui commande, domine ; à qui on doit hommage.

SVELTE, *adj*.... Délié, mince, délicat, élégant, dégagé; élancé ; léger.

SYBARITE, *s. m.* Qui mène une vie molle et voluptueuse comme les habitants de la ville de *Sybaris*.

SYLLABE, *s. f*.... Son, simple ou non, qu'on prononce par une seule émission de voix.

SYMBOLE, *s. m* . Figure, image, signe, caractère qui représente une chose en parole, peinture, sculpture.

SYMÉTRIE, *s. f*.. Rapport, proportion, concordance, régularité, correspondance des choses entre elles et avec le tout.

SYMPHONIE, *s. f.* Concert, ensemble d'instruments ; accords agréables ; morceau pour plusieurs instruments.

SYNDIC, *s. m*... Chargé d'affaires, directeur, administrateur d'une corporation, société, réunion de créanciers, etc.

SUPERPOSITION. ..... Super-po-si-tion, *s. f*.. *Sav.* Action de poser sur une chose; état de ce qui est établi, assis par-dessus.

SUPERPURGATION...... Super-pur-ga-si-on, *s. f.* *Sav.* Purgation outrée, immodérée ; excès de purgation.

SURSÉDER...... Super-sé-d-er, *ver*..... *Sav.* Surseoir; donner un délai; proroger; différer pour un temps ; remettre.

SUPERSTITIEUX...... Super-sti-ti-eux, *adj*.... Plein de superstition; qui croit tout en matière religieuse; exact, scrupuleux à l'excès.

SUPERSTITIEUSEMENT. Super-sti-ti-euse-m', *adv.* Avec superstition ; avec une confiance outrée dans les détails et les pratiques du culte.

SUPERSTITION...... Super-sti-ti-ion, *s. f*.... Croyance aveugle; scrupule outré pour de vaines pratiques de religion. Préjugé. Excès de soins.

SÛR. Sûr.

SUBET...... Sur-et, *adj*..... *Inus.* Un peu aigre, un peu acide; aigrelet; ou peu sûr; légèrement piquant.

SÛR. Sûr..... Fidele; en qui on peut se fier ; qui est sans danger, sans péril; abrité, couvert, garanti.

À COUP SÛR...... À-coup-sûr, *adv*..... Immanquablement; infailliblement; certainement; positivement; sans doute; sans contredit.

POUR SÛR...... Pour-sûr, *adv*..... Véritablement; certainement; sans aucun doute; assurément; en vérité, en confiance.

SÛRETÉ. ..... Sûr-et-é, *s. f*..... Précaution, gage, mesure. Abri; absence de péril, de danger; vigueur, solidité ; confiance.

SÛREMENT...... Sûr-e-ment, *adv*..... En confiance ; avec sûreté ; sans danger; avec des garanties; certainement ; solidement.

ASSURER. ..... A-s-sur-er, *ver*..... Affermir; rendre stable; constituer solidement; garantir, cautionner ; certifier ; affirmer.

ASSURÉ...... A-s-sur-é, *adj*..... Ferme, courageux ; en sûreté; coostant ; qui on manque pas; précautioné. Hardi; sans crainte

ASSURANCE. ..... A-s-sur-ance, *s. f*..... Certitude; confiance; affirmation ; parole, promesse. Hardiesse. Fermeté. Caution ; sécurité.

ASSURANCE. ..... A-s-sur-ance, *s. f*..... Engagement de payer la valeur d'une chose eo cas d'accident. Administration qui le prend

ASSUREUR. ..... A-s-sur-eur, *s. m*..... Qui assure contre les chaoces de perte les navires, maisons, meubles, etc., pour une prime.

ASSURÉMENT...... A-s-sur-é-ment, *adv*.... Certainement ; en vérité ; fermement; sans aocun doute ; immanquablement.

ASSURETTE...... A-s-sur-ette, *s. f*..... *Inus.* Assurance ; témoignage; gage; promesse de payar una chose en cas de sioistre.

SURGIR. *V. Agir.* Sur-g-ir..... (Sur, *rad. de* source, supérieur, *etc.* Étym.) Paraître tout à coup. Dominer ; surpasses

SURGEON. *V. Jet*..... In-sur-g-e-on, *s. m*..... *Inus.* Rejeton qui sort d'un tronc, du pied d'on arbre. Descendant.

INSURGER. ..... In-sur-g-er, *ver* ..... Se soulever, se révolter, se mutiner; se lever eo armes contra un gouvernement.

INSURGÉ...... In-sur-g-é, *s. m*..... Qui est an insurrection ; séditieux, rebelle, factieux ; qui veut renverser un gouvernement.

INSURGENT...... In-sur-g-ent, *s. m*.... *Sav.* Soldat levé autrefois en Hongrie en cas extraordinaire. Insurgé américain.

INSURGENCE. ..... In-sur-g-ence, *s. f*..... *Inus.* État d'une insurrection continuée et sooteoue.

INSURRECTION. *V. Irégir.* In-sur-r-ect-ion, *s. f*.... Soulèvement contre un gouvernement établi ; coospiration ; rébellioo.

INSURRECTIONNEL..... In-sur-r-ect-ion-n-el, *adj.* Qui tient de l'insurrection ; qui y a rapport ; qoi en vient.

RÉSURRECTION...... Ré-sur-r-ect-ion, *s. f*.. Retour de la mort à la vie ; rappel d'uo mort à la vie ; nouvelle vie. Guérison merveilleuse.

ASSURGENT...... A-s-sur-g-ent, *adj*..... *Sav.* Qui monte ; qui s'élève an l'air, parlaot des tiges des plantes.

SUZERAIN. Suzerain ..... (Suzeo, *rad. de* supeo, souverain, suprême, sublime, *etc.*) (Sursum, *en l'air.* Lat. Étym.)

SUZERAINETÉ...... Suzerain-et-é, *s. f*..... Qualité, droit de suierain ; domination, pouvoir souversin ; prééminence ; autorité.

SYLLABE. Syl-lab-e..... Une ou plusieurs voyelles avec d'autres lettres on non, articulées d'une seule émission de voix.

SYLLABAIRE...... Syl-lab-aire, *s. m*..... *Sav.* Petit livre élémentaire pour apprendre à lire où les syllabes sont rangées par ordre.

SYLLABIQUE...... Syl-lab-ique, *adj*..... *Sav.* Qui appartient aux syllabas; qui y est propre, relatif; qui les concerne ; fait par syllabes.

DÉCASYLLABE...... Dé-c-a-syl-lab-e, *adj*.... *Sav.* Décasyllabique. De dix syllabes ; qui a dix syllabes; en dix syllabes (versification).

DISSYLLABE...... Di-s-syl-lab-e, *adj*..... *Sav.* Qui n'a que deox syllabes; formé da deux syllabes. — *S. m.* Mot de deux syllabes.

PARISYLLABIQUE...... Par-i-syl-lab-ique, *adj.* *Sav.* Qui a le méma nombre de syllabes ; formé d'un même oombre de syllabes. (Gram. gr.)

IMPARISYLLABIQUE..... Im par-i-syl-lab-ique, *adj* *Sav.* Qui a ao génitif singulier une syllabe de plos qu'au oominatif. (Déclioaison grecque.)

MONOSYLLABE...... Mono-syl-lab-e, *s. m*.. *Sav.* Mot composé d'one seule syllabe ; qui n'a qu'une syllabe ; d'une seule syllabe.

MONOSYLLABIQUE..... Mono-syl-lab-ique, *adj.* *Sav.* Qui est composé de monosyllabes; dont tous les mots sont des monosyllabes.

QUADRISYLLABE...... Quadri-syl-lab-e, *adj.* *Sav* Composé de quatre syllabes ; qui a qoatre syllabes. parlant d'un mot.

POLYSYLLABE...... Poly-syl-lab-e, *adj*.... *Sav.* Formé de plusieurs syllabes, qui en a plusieurs. — *S. m.* Mot de plusieurs syllabes.

SYMBOLE. Symbol-e..... *Sav.* (Symbolon, *signe.* Gr.) Figure des médailles. Formulaire des articles de foi.

SYMBOLIQUE...... Symbol-ique, *adj*..... *Sav.* Qui sert de symbole; qui désigne ; significatif ; figuratif ; représentatif; emblématique.

SYMBOLISER...... Symbol-is-er, *ver*..... *Sav.* Figurer, représenter par image. Être conforme ; convenir, ressembler, s'encadrer.

SYMBOLOGIE...... Symbol-og-ie, *s. f*..... *Sav.* Science des maladies ; qui traite des caractères, des signes qui les distinguent.

SYMÉTRIE. Symétr-ie..... (Sun, *avec*; metron, *mesure, cadence.* Gr.) Arrangement, ordonnance sage et harmonieuse

SYMÉTRISER...... Symétr-is-er, *ver*..... *Sav* Distribuer, disposer, proportionner sagement, avec symétrie; se correspondre; concorder

SYMÉTRIQUE...... Symétr-ique, *adj*..... Qui a de la symétrie ; bien arrangé, bien disposé ; ordonné, proportionné, distribué sagement.

SYMÉTRIQUEMENT..... Symétr-ique-ment, *adv.* Avec symétrie et proportion ; en faisant correspondre les parties entre elles et avec le tout.

SYMPHONIE. Symphon-ie..... *Sav.* (Sun, *avec, en union*; phone, voix Gr.) Accord de plusieurs instruments avec la voix.

SYMPHONISTE...... Symphon-iste, *s. m*.... *Sav* Qui compose ou exécute des symphonies ; qui fait sa partie en un concert d'instruments.

SYMPHONISTE...... Symphon-i-ste, *s. m*.. *Sav.* Musicien, compositeur de plain-chant.

SYNDIC. Syndic..... Intendant, agent, curateur, procureur élu pour faire les affaires d'une communauté.

SYNDICAL...... Syndic-al, *adj*..... Qui appartient, qui a rapport au syndic, à son administration ; qui le concerne, qui en vient.

SYNDICAT...... Syndic-at, *s. m*..... Charge, fonction, administration, office de syndic; durée, actes de l'exercice d'un syndic

Digitized by Google

SYNONYME, *adj.* Qui a le même sens, la même signification ; équivalent ; identique ; presque semblable (mot).
SYNTHÈSE, *s. f.* Manière de composer les choses qui descend des principes aux conséquences, des causes aux effets.
SYSTÈME, *s. m.* Réunion de principes, de faits ordonnés et enchaînés ensemble dans le but d'une conclusion.

T

TABAC, *s. m.* Plante annuelle, originaire d'Amérique ; feuille de tabac préparée pour fumer, mâcher ou priser.
TABARIN, *s. m.* Bouffon grossier ; charlatan du Pont-Neuf ; saltimbanque, farceur de tréteaux.
TABLE, *s. f.* Grand plateau porté sur des pieds, pour entreposer, écrire, manger, etc. Bonne chère ; nourriture.

SYNONYME. Synonym-e, *s. m.* (Sun, *avec ;* onoma, *nom.* Gr.) Mot qui a la même acception qu'un autre.
SYNONYMIE. Synonym-ie, *s. f.* *Sav.* Qualité qui rend les mots synonymes ; similitude, parité de sens. Recueil de synonymes.
SYNONYMIE. Synonym-ie, *s. f.* Figure qui redit une chose par synonymes. Concordance des noms divers des mêmes objets.
SYNONYMIQUE. Synonym-ique, *adj.* *Sav.* Qui appartient à la synonymie ; qui a quelque chose de semblable dans l'acception.
SYNONYMISTE. Synonym-iste, *adj.* *Sav.* Qui écrit sur la synonymie, sur la similitude de l'acception des mots.
SYNTHÈSE. Synthè-se. *Sav.* (Sun, *avec ;* tithêmi, *mettre.* Gr.) Réunion, groupement des parties ; recomposition.
SYNTHÉTIQUE. Synthè-t-ique, *adj.* *Sav.* Propre à la synthèse, à l'art d'aller du principe général au particulier, de la cause à l'effet.
SYNTHÉTIQUEMENT. Synthé-t-ique-m[t], *adv.* *Sav.* D'une manière synthétique ; en procédant par la synthèse, du général au particulier.
SYNTHÉTISME. Synthè-t-isme, *s. m.* *Sav.* Ensemble des quatre opérations de chirurgie pour réduire une fracture.
SYSTÈME. Système, (Sun, *avec ;* histêmi, *placer.* Gr.) Art, manière raisonnée de disposer. Supposition ; plan.
SYSTÉMATIQUE. Systém-at-ique, *adj.* Tenant à un système ; fondé sur un ensemble d'idées. Disposé en ordre raisonné, suivi.
SYSTÉMATIQUEMENT. Systém-at-ique m[t], *adv.* D'une manière systématique ; dans un ordre raisonné, rigoureux ; avec esprit de suite.
SYSTÉMATISER. Systém-at-is-er, *ver.* *Sav.* Réduire en système ; lier, composer, enchaîner dans un but d'ensemble.
SYSTÉMATISATION. Systém-at-is-at-ion, *s. f.* *Sav.* Action de lier des idées, de les enchaîner dans un ensemble rigoureusement raisonné.

T

TABAC. Taba-c. *Nicotiane ; Petun ; Herbe à la reine,* découverte, en 1560, à *Tabago.*
TABACOS. Taba-c-os, *s. m.* *Sav.* Mélange de tabac, d'ambre et d'épices que fument les Mexicains.
TABATIÈRE. Taba-t-ière, *s. f.* Petite boîte à serrer le tabac en poudre qu'on prend en prise en l'aspirant par le nez.
TABAGIE. Taba-g-ie, *s. f.* Lieu public où l'on fume du tabac ; cassette où l'on serre tabac, pipes, etc.
TABARIN. Tabarin. (*Nom du valet d'un charlatan qui amusait les gens sur le Pont-Neuf du temps de Henri IV.*)
TABARINAGE. Tabarin-age, *s. m.* *Inus.* Action de Tabarin ; bouffonnerie, bastelage, farce ; métier de Tabarin.
TABLE. T-abl-e. (T, *rad. d'*être ; stable, *habile à ester.*) Repas. Table couverte de mets. Plaque à graver.
TABLE. T-abl-e, *s. f.* Chose plate, étendue. Feuille de pierre, de bois, de métal. Résumé ; liste ; état.
TABLE DE MARBRE. T-abl-e-de-marbre, *s. f.* Grande table de marbre du Palais à Paris. Juridiction de la connétablie, eaux et forêts, etc.
TABLÉE. T-abl-ée, *s. f.* Longueur de table du tondeur de draps ; morceau d'étoffe de la longueur de la table.
TABLEAU. T-abl-eau, *s. m.* Peinture sur table de bois, de métal, de toile, etc. Aspect, vue ; représentation ; portrait.
TABLEAU. T-abl-eau, *s. m.* Liste, état de noms, de faits, de choses sur une surface plane où on les voit d'ensemble.
TABLIER. T-abl-ier, *s. m.* Tableau encadré sur lequel on joue aux dames, au trictrac. Le marcher, plancher d'un pont.
TABLIER. T-abl-ier, *s. m.* Ce qui forme une surface plane et solide. Cartouche qui encadre les ornements de sculpture.
TABLIER. T-abl-ier, *s. m.* Pièce d'étoffe que les femmes étendent devant elles ; cuir qui couvre un char.
TABLETTE. T-abl-ette, *s. f.* Planche de bois, de marbre, etc., propre à supporter quelque chose. Objet en petits tableaux.
TABLETTES. T-abl-ettes, *s. f.* Feuilles d'ivoire, parchemin, papier, etc., à écrire, à prendre des notes. Morceau de sucre, etc.
TABELLION. T-abel-l-ion, *s. m.* *Inus.* Officier public qui, avant la révolution, prenait note des actes comme les notaires.
TABELLIONAGE. T-abel-l-ion-age, *s. m.* *Inus.* Office, exercice, fonction, occupation du tabellion ; droit d'établir un tabellion.
TABLATURE. T-abl-at-ure, *s. m.* Embarras de outre ; désordre des tablettes. Affaire fâcheuse. Arrangement des signes du chant.
TABLETIER. T-abl-et-ier, *s. m.* Marchand, fabricant de tablettes, de damiers, d'échiquiers, d'ouvrages d'ébène, etc.
TABLETTERIE. T-abl-et-t-er-ie, *s. f.* Métier, commerce, art, occupation du tabletier ; magasin d'ouvrages qu'il vend.
TABLOIN. T-abl-o-in, *s. m.* *Sav.* Plate-forme en madriers, en planches pour placer une batterie de canons.
ATTABLER. A-t-t-abl-er, *ver.* Se mettre à table pour y demeurer longtemps, pour boire, jouer, etc. Asseoir à table.
ATTABLÉ. A-t-t-abl-é, *adj.* Assis, établi pour longtemps à table ; qui s'est carré, installé, fixé.
ÉTABLI. É-t-abl-i, *s. m.* Table étroite, longue et d'aplomb pour fixer la pièce à travailler. Table à travail des tailleurs.
ÉTABLIR. É-t-abl-ir, *ver.* Fixer ; asseoir, faire un sort ; marier. Installer, placer ; fonder ; instituer ; statuer. Prouver.
ÉTABLI. É-t-abl-i, *adj.* Affermi, appuyé, consolidé. Posté. Constitué, autorisé. Démontré, exposé. Décidé, prescrit.
ÉTABLISSEMENT. É-t-abl-iss-e-ment, *s. m.* Fondation ; maison d'utilité publique ; condition, place, état ; mariage. Preuve. Exposition.
RÉTABLIR. R-é-t-abl-ir, *ver.* Remettre en possession, en son premier état, réparer, reconstruire ; relever ; restituer. Guérir.
RÉTABLI. R-é-t-abl-i, *adj.* Reconstruit, rebâti, réédifié ; réparé, restauré ; relevé. Réintégré, réhabilité. Guéri.
RÉTABLISSEMENT. R-é-t-abl-iss-e-m[t], *s. m.* Reconstruction ; restauration ; réédification ; réintégration ; réinstallation. Retour à la santé.
PRÉÉTABLIR. Pré-é-t-abl-ir, *ver.* *Inus.* Établir tout d'abord, auparavant ; rendre préexistant.
S'ENTABLER. S'-en-t-abl-er, *ver.* *Sav.* Devancer les épaules par les hanches en maniant de deux pistes, parlant d'un cheval.
ENTABLEMENT. En-t-abl-e-ment, *s. m.* Dernier rang de pierres qui finit un édifice ; architrave, frise et corniche où aboutit le toit.
RETABLE. Re-t-abl-e, *s. m.* *Sav.* Ornement d'architecture où s'appuie l'autel et qui est d'ordinaire en forme de tableau.

Digitized by Google

TABOURET, *s. m.* (*De* TABLE. C-G.) Petit siége à quatre pieds ou trois, sans bras ni dossier ; banc.

TAC, *s. m.*..... Maladie contagieuse qui attaque les brebis et les moutons.

TACHE, *s. f.*..... Souillure, marque qui salit. Signe, grains sur la peau, sur le corps. Défaut, vice, imperfection.

TÂCHE, *s. f.*..... Ouvrage, travail donné à certaines conditions, dans un certain temps ; à certain prix.

TACT, *s. m.*..... Toucher ; attouchement ; sens qui connaît, perçoit l'action du froid, du chaud, du dur, du doux, etc.

TACHE. *V. Tact.* Tach-e. ..... Partie obscure sur le disque du soleil ou des planètes. Atteinte à l'honneur, ce qui le blesse.

TACHER. ..... Tach-er, *ver.*..... Souiller, salir, gâter; barbouiller; marquer. Diffamer; perdre de réputation; déshonorer.

TACHE. ..... Tach-é, *adj.*..... Sali, souillé; noirci, barbouillé; terni. Déshonoré, diffamé, flétri, fané; noté d'infamie.

TACHARD. ..... Tach-ard, *s. m.*..... Oiseau de proie du genre des *Buses*.

TACHETER. ..... Tach-et-er, *ver.*..... Marquer, parsemer ça et là de diverses, de petites taches ; moucheter ; taveler ; bigarrer.

ATTACHE. ..... A-t-tach-e, *s. f.*..... Lien ; ce qui sert à attacher ; lieu où s'attache une chose ; sujétion. Affection, agrément, ordre.

ATTACHER. ..... A-t-tach-er, *ver.*..... Joindre, fixer, unir. Attirer, captiver. Poursuivre, s'acharner ; se dévouer. Appliquer.

ATTACHÉ. ..... A-t-tach-é, *adj.*..... Joint, lié, uni ; engagé; destiné à ; fixé ; incorporé. Accroché; acharné. Adonné. Affectionné.

ATTACHANT. ..... A-t-tach-ant, *adj.*..... Qui attire, qui captive l'attention ; séduisant ; qui force l'esprit à s'appliquer ; assujettissant.

ATTACHEMENT. ..... A-t-tach-e-ment, *s. m.* Sentiment qui attache, lie. Grande application. Amour, liaison, inclination ; dévouement.

ATTACHEMENTS. ..... A-t-tach-e-ments, *s. m.* Notes prises à temps pour régler le prix d'ouvrages qui plus tard ne seraient plus apparents.

RATTACHER. ..... Ra-t-tach-er, *ver.*..... Attacher de nouveau ; relier, remettre, rajuster ; relever ; attacher. Rendre connexe ; relier à.

DÉTACHER. ..... Dé-tach-er, *ver.*..... Enlever, ôter les taches ; dégraisser, nettoyer, approprier.

DÉTACHER. ..... Dé-tach-er, *ver.*..... Dégager ; briser les liens ; dénouer ; désunir ; écarter; rendre distinct ; isoler. Faire ressortir.

DÉTACHÉ. ..... Dé-tach-é, *adj.*..... Isolé ; séparé des autres ; divisé; qui n'a point de liaison ; démembré ; éloigné. Mis en relief.

DÉTACHEMENT. ..... Dé-tach-e-ment, *s. m.*. Indifférence; liberté; état d'un homme sans passion. Troupe détachée, tirée d'un corps.

DÉTACHEUR. ..... De-tach-eur, *s. m.*..... *Peu usité.* Qui enlève les taches des habits ; dégraisseur.

ENTACHER. ..... En-tach-er, *ver.*..... Infecter, tacher, gâter ; souiller, flétrir ; noter d'infamie ; rendre impur.

ENTACHÉ. ..... En-tach-é, *adj.*..... Souillé, infecté ; flétri ; vicié, gâté ; entiché.

ENTACHAGE. ..... En-tach-age, *s. m.*..... Assemblage de baguettes dans la chanée de l'ensuple devant le métier à velours.

ENTICHER. ..... En-tich-er, *ver.*..... Commencer à se gâter, à pourrir, à se corrompre (fruits). S'infatuer de fausses doctrines.

ENTICHÉ. ..... En-tich-é, *adj.*..... Attaqué, infecté, corrompu, flétri. Taché. Mal endoctriné ; imbu ; opiniâtrément prévenu.

TIQUETÉ. *V. Étiquette.* Tiqu-et-é, *adj.*..... Tacheté; marqué de taches, de signes, parlant d'un œillet.

QUATRE-TACHES. ..... Quatre-tach-es, *s. m.*.. Sorte de poisson du genre *Silure ; Pimélode* en langage savant.

CINQ-TACHES. ..... Cinq-tach-es, *s. m.*.... Poisson du genre *Coryphène* en langage savant.

TÂCHE. ..... Tâch-e. ..... Besogne réglée ; entreprise déterminée ; ouvrage, travail fixé, arrêté, imposé.

TÂCHER. ..... Tâch-er, *ver.*..... Prendre à tâche de ; faire effort pour venir à bout de ; viser à ; tenter ; s'évertuer, s'efforcer.

TÂCHERON. ..... Tâch-er-on, *s. m.*..... TACHERESAU. Ouvrier employé, occupé, pris à la tâche ; celui qui dirige les ouvriers à la tâche.

EN BLOC ET À LA TÂCHE. *adv.*..... En gros et sans entrer en discussion du détail ; à la pièce ; en masse.

TACT. ..... T-act. ..... (T, *rad. de* TACHER, TOUCHER, TALER, TAMPON, TAPE, TAMBOUR, TINTER, *etc.*)

TACT. ..... T-act, *s. m.*..... Bon sens, discernement; coup d'œil; sagacité ; pénétration d'esprit; perspicacité.

TACTION. ..... T-act-ion, *s. f.*..... *Sav.* Action de toucher, de tâtonner; attouchement; mouvement, opération du toucher.

TACTILE. ..... T-act-ile, *s. f.*..... *Sav.* Qu'on peut toucher, manier ; palpable, soumis au sens du tact ; qui peut en être l'objet.

TACTAC. ..... T-ac-tac, *s. m.*..... Son qui imite un bruit réglé qui se renouvelle à temps égaux ou à peu près.

TAQUET. ..... T-aq-u-et, *s. m.*..... Morceau de bois sur lequel on frappait autrefois pour rappeler l'oiseau du soleil. (Fauconn.)

CONTACT. ..... Co-n-t-act, *s. m.*..... Action, état de deux corps qui se touchent ; choc; union, rapprochement; liaison intime.

INTACT. ..... In-t-act, *adj.*..... Non touché; entier ; vierge; sans tache. Sain, pur ; irréprochable. Sans altération ; intègre.

INTACTILE. ..... In-t-act-ile, *adj.*..... *Sav.* Qu'on ne peut toucher, manier ; impalpable, insaisissable, qui échappe à la main, au tact.

TANGENCE. ..... T-ang-ence, *s. f.*..... *Sav.* Point où deux lignes, deux surfaces se touchent sans se couper. (Géom.)

TANGENTE. ..... T-ang-ente, *s. f.*..... *Sav.* Ligne droite qui touche une courbe à l'un de ses points sans la couper. (Géom.)

COTANGENTE. ..... Co-t-ang-ente, *s. f.*.... *Sav.* La tangente du complément d'un angle à quatre-vingt-dix degrés. (Géom.)

INTANGIBLE. ..... In-t-ang-ible, *adj.*..... *Sav.* Qui échappe au tact, au sens du tact; que la main ne peut toucher; impalpable.

CONTAGIEUX. ..... Co-n-t-ag-i-eux, *adj.*... Qui se prend, se communique au contact, à l'aspiration d'un air commun, par l'exemple, etc.

CONTAGION. ..... Co-n-t-ag-i-on, *s. f.*.... Communication par le contact, le toucher, la fréquentation ; maladie qui se communique.

CONTAGIONISTE. ..... Co-n-t-ag-i-on-iste, *s. m.* Médecin qui adopte l'opinion controversée qu'une maladie est contagieuse.

CONTIGU. ..... Co-n-t-ig-u, *adj.*..... Qui touche une chose sans que rien soit entre deux ; attenant, joignant, proche, voisin.

CONTIGUÏTÉ. ..... Co-n-t-ig-u-ï-t-é, *s. f.*... État de deux choses qui se touchent ; proximité, voisinage

CONTINGENCE. ..... Co-n-t-ing-ence, *s. f.*... *Sav.* Possibilité qu'une chose arrive ou n'arrive pas ; éventualité ; casualité ; hasard.

CONTINGENT. ..... Co-n-t-ing-ent, *adj.*.... *Sav.* Casuel ; qui peut arriver ou non ; qui dépend du hasard ; éventuel ; fortuit ; échu.

CONTINGENT. ..... Co-n-t-ing-ent, *s. m.*.... *Sav.* Ce qui touche chacun ; la cote, la part, la contribution, l'écot de chacun. Taux, taxe.

DISTINCT. ..... Di-s-t-in-ct, *adj.*..... Différent, séparé d'un autre ; clair, net ; bien tranché, précis ; bien découpé ; sans confusion.

DISTINCTIF. ..... Di-s-t-in-ct-if, *adj.*..... (*Teint.* C-G.) Qui distingue ; qui sert à distinguer ; caractéristique ; particulier ; propre.

DISTINGUER. ..... Di-s-t-ing-u-er, *ver.*.... Discerner ; voir, sentir la différence; démêler; diviser, séparer ; noter ; remarquer ; choisir.

DISTINGUÉ. ..... Di-s-t-ing-u-é, *adj.*..... Eminent, honorable; considérable, illustre; supérieur. Remarquable. Peu commun. Différent.

DISTINCTEMENT. ..... Di-s-t-in-ct-e-m, *adv.*.. Nettement, clairement ; d'une manière distincte ; à part ; séparément, isolément.

DISTINCTION. ..... Di-s-t-in-ct-ion, *s. f.*... Division, séparation ; inégalité. Marque distinctive. Préférence, privilége ; qualité, noblesse.

INDISTINCT ..... In-di-s-t-in-ct, *adj.*..... Qui n'est pas bien distinct ; confus, embrouillé ; embarrassé, obscur. Nébuleux.

INDISTINCTEMENT. ... In-di-s-t-in-ct-e-m, *adv.* D'une manière confuse, indécise. Sans distinction, sans choix. Ensemble, pêle-mêle.

INSTINCT. ..... In-s-t-in-ct, *s. m.*..... Sentiment, premier mouvement intime, irréfléchi qui meut l'animal ; inspiration machinale.

INSTINCTIF. ..... In-s-t-in-ct-if, *adj.*.... Qui tient de l'instinct, qui en vient ; produit, inspiré par l'instinct ; machinal ; indélibéré

INSTINCTIVEMENT. .... In-s-t-in-ct-ive-m, *adv.* Par instinct ; par un désir aveugle, indélibéré, tout animal ; sans le secours de la raison.

ATTEINT. ..... A-t-t-ein-t, *adj.*..... Touché, frappé, blessé ; acquis ; attrapé ; joint. Égalé. Affligé. Prévenu, convaincu d'une faute.

ATTEINTE. ..... A-t-t-ein-t-e, *s. f.*..... Coup, mal, dommage dont on est atteint ; blessure ; attaque, assaut. Affaiblissement.

ATTEINDRE. ..... A-t-t-ein-d-re, *ver.*..... Frapper de loin; arriver; parvenir, gagner, toucher ; léser, faire mal ; saisir ; rejoindre ; égaler.

RATTEINDRE. ..... R-a-t-t-ein-d-re, *ver.*... Rattraper; reprendre ; regagner ; rejoindre celui qu'on a laissé aller devant.

Digitized by Google

TACTIQUE, *s. f.*. Art de ranger une armée en bataille, de camper, de faire des évolutions militaires.

TAFFETAS, *s. m.* Étoffe de soie très-mince tissue comme de la toile.

TAFIA, *s. m.*..... Eau-de-vie de sucre ; esprit tiré du sirop ou de la mélasse de sucre distillés et fermentés.

TAIE, *s. f.*..... Linge, sac de toile qui sert d'enveloppe à un oreiller.

TAIE, *s. f.*..... Tache blanche comme un petit nuage sur la cornée de l'œil ; mal d'yeux chez un cheval.

TAILLE, *s. f.*.... Tranchant d'un sabre, d'une épée ; coupe, manière de couper, d'être coupé ; endroit coupé.

TAIRE, *ver*..... Ne pas dire ; cacher ; garder le silence ; s'abstenir de parler ; dissimuler ; tenir secret.

TALENT, *s. m.*... Poids d'or ou d'argent ; don de la nature ; aptitude ; capacité ; habileté ; homme à talent.

TALLER, *ver*.... Pousser au pied d'un arbre et prendre des racines, parlant des branches trop fortes qu'on sépare.

TACTIQUE. Tact-iqu-e..... *Sav.* Conduite, marche, série de moyens, d'expédients employés pour réussir dans une affaire.

TACTICIEN..... Tact-ic-ien, *s. m*..... *Sav.* Habile dans la tactique, qui l'entend bien, qui en possède à fond l'art, la pratique, etc.

TAFIA. Tafia..... *Sav.*

RATAFIA..... R-a-tafia, *s. m*..... Liqueur spiritueuse faite d'eau-de-vie de noyaux ou de fruits, de cerises, d'abricots, etc.

TAILLE. Tail-l-e..... Art de préparer les pierres, les pierreries. Incision ; gravure. Opération de la pierre.

TAILLE..... Tail-l-e, *s. f.*..... Ceinture ; stature du corps ; allure ; dimension, mesure, hauteur, grandeur.

TAILLE..... Tail-l-e, *s. f.*..... Marque du collecteur d'impôt ; impôt. Bâton où l'on marque les fournitures par des entailles.

HAUTE-TAILLE..... Hau-t-e-tail-l-e, *s. f.*... Voix qui approche de la haute-contre ; voix moyenne entre la taille et la haute-contre.

BASSE-TAILLE..... Bas-s-e-tail-l-e, *s. f.*.... Voix qui approche de la basse ; voix de basse ; celui qui a cette voix. Sculpture peu saillante.

TAILLE-DOUCE..... Tail-l-e-dou-ce, *s. f.*... Gravure au burin sans eau-forte et sur une planche de cuivre. Estampe qu'on en tire.

TAILLE-VENT..... Tail-l-e-vent, *s. m*.... Grande voile des bâtiments appelés *Longres* et *Chasse-marée*.

TAILLE-MÈCHE..... Tail-l-e-mèche, *s. m*.... Planche divisée en espaces égaux pour couper les mèches à la même longueur.

TAILLE-MER..... Tail-l-e-mer, *s. m*.... Pièce de l'éperon du navire qui coupe et fend l'eau la première.

TAILLE-PLUME..... Tail-l-e plume, *s. m*... Instrument par lequel on taille, on fend et coupe les plumes sans se servir du canif.

CONTRE-TAILLE..... Contre-tail-l-e, *s. f*.... L'une des deux tailles à marquer qui contrôle l'autre. Taille croisée par d'autres.

CONTRE-TAILLER..... Contre-tail-l-er, *ver*.... Faire des tailles croisées, des hachures qui croisent les autres en gravant.

MORTAILLABLE..... Mor-tail-l-able, *adj*.... (*Payant taille à la mort*.) Serf dont l'héritage, à sa mort, appartenait au seigneur.

TAILLER..... Tail-l-er, *ver*..... Couper, retrancher. Travailler au ciseau. Elaguer, rogner, inciser ; hacher. Opérer de la taille.

TAILLÉ..... Tail-l-é, *adj*..... Grossièrement confectionné. Opéré de la pierre. Formé. Coupé. Châtré. Elagué. Mis en pièces.

TAILLANT..... Tail-l-ant, *s. m*..... Tranchant ; partie qui coupe ; côté d'un couteau, glaive, hache, etc., aiguisé pour couper.

TAILLON..... Tail-l-on, *s. m*..... *Inus.* Imposition de deniers qui se levait comme la taille ; supplément à l'impôt de la taille.

TAILLABLE..... Tail-l-able, *adj*..... Sujet à la contribution de la taille dont les privilégiés, nobles ou autres, étaient exempts.

TAILLEUR..... Tail-l-eur, *s. m*..... Celui qui taille ; artisan, ouvrier qui coupe les habits. Qui tient la taille au jeu.

TAILLERESSE..... Tail-l-er-esse, *s. f*.... Ouvrière qui réduisait jadis les pièces de monnaie à la taille on poids réglé par l'ordonnance.

TAILLEROLLE..... Tail-l-er-olle, *s. f*.... *Sav.* Instrument à tailler, à couper le poil des velours frisés.

TAILLET..... Tail-l-et, *s. m*..... *Sav.* Outil tranchant, à manche, pour couper le fer superflu des mises sous le gros marteau.

TAILLETTE..... Tail-l-et-te, *s. f*..... *Sav.* Petite espèce d'ardoise qui se coupe dans les carrières d'Anjou.

TAILLIS..... Tail-l-is, *s. m*..... Bois qu'on taille à des époques réglées.—*Adj.* Qui se coupe, qui se taille de temps en temps

TAILLOIR..... Tail-l-oir, *s. m*..... Plateau, assiette de bois pour couper la viande. Le dessus du chapiteau qui porte l'architrave.

TAILLURE..... Tail-l-ure, *s. f*..... *Sav.* Pièce, broderie découpée qui s'appliquent sur un fond d'étoffe, en langage de brodeur.

TAILLANDIER..... Tail-l-and-ier, *s. m*.... Ouvrier qui fait toutes sortes d'outils à tailler, comme hache, faux, cognée, etc.

TAILLANDERIE..... Tail-l-and-er-ie, *s. f*... Métier, art, commerce, atelier, travail, ouvrage, magasin du taillandier.

TAILLANDIN..... Tail-l-and-in, *s. m*.... *Inus.* Bande qu'on fait en taillant ; découpure ; ruban de chair de citron ou d'orange.

TAILLADE..... Tail-l-ad-e, *s. f*..... Coupure, entaille dans les chairs ; balafre, estafilade. Coupure, fente en long dans une étoffe

TAILLADER..... Tail-l-ad-er, *ver*..... Faire des tailladés ; entailler, trancher ; balafrer ; diviser ; mettre en pièces.

TAILLADÉ..... Tail-l-ad-é, *adj*..... Fendu, coupé en morceaux ; incisé, opéré ; ouvert. Marqué d'entailles. Haché, massacré.

DÉTAIL..... Dé-tail, *s. m*..... Enumération de parties, pièces, particularités, circonstances, accessoires. Vente par le menu.

DÉTAILLER..... Dé-tail-l-er, *ver*..... Couper, diviser en morceaux. Vendre, débiter à petits poids, par parcelles. Conter en détail.

DÉTAILLÉ..... Dé-tail-l-é, *adj*..... Taillé, mis en pièces. Calculé ; plein de circonstances ; énuméré. Débité par petites parties.

DÉTAILLANT..... Dé-tail-l-ant, *s. m*..... DÉTAILLEUR. Qui vend en détail ; qui débite par le menu la marchandise achetée en gros.

ENTAILLE..... En-tail-l-e, *s. f*..... Coupure, enlèvement d'un morceau dans un corps ; coche, creux, cran, taillade, incision.

ENTAILLER..... En-tail-l-er, *ver*..... Faire une entaille, une coche ; détacher un lambeau, un éclat d'une chose ; tailler, couper.

ENTAILLOIR..... En-tail-l-oir, *s. m*..... Outil pour séparer en deux les éminences du chaluneau d'une musette.

ENTAILLURE..... En-tail-l-ure, *s. f*..... Entaille, coche, coupure à dent ; résultat du coup donné pour tailler ; débris de l'entaille.

ENTRE-TAILLE..... Entre-tail-l-e, *s. f*..... Taille légère que le graveur glisse entre d'autres pour relever certaines parties de la gravure.

ENTRE-TAILLER..... Entre-tail-l-er, *ver*..... Se heurter les jambes l'une contre l'autre ; s'entrecouper, parlant d'un cheval en marche.

ENTRE-TAILLURE..... Entre-tail-l-ure, *s. f*... Blessure que se fait le cheval qui s'entre-taille, dont les jambes s'entrecoupent en marchant.

INTAILLE..... In-tail-l-e, *s. f*..... *Sav. Inus.* Gravure, ciselure ; pierre gravée en creux.

RETAILLE..... Re-tail-l-e, *s. f*..... Partie, débris, morceau, rognure retranchée en taillant ; ce qu'on détache en façonnant.

RETAILLER..... Re-tail-l-er, *ver*..... Tailler de nouveau ; recouper, ciseler, graver une seconde fois.

TAIRE. Ta-i-re..... Ne pas faire de bruit ; être calme ; acquiescer, consentir ; s'apaiser.

TACITE..... Ta-c-it-e, *adj*..... Sous-entendu ; non formellement exprimé ; passé sous silence ; qui va sans dire.

TACITEMENT..... Ta-c-it-e-ment, *adv*.... D'une manière tacite ; sans mot dire ; secrètement ; par sous-entendu ; à mots couverts.

TACITURNE..... Ta-c-it-urne, *adj*..... Qui est de tempérament et d'humeur à parler peu ; morne, silencieux ; noir.

TACITURNITÉ..... Ta-c-it-urn-it-é, *s. f*... Humeur, tempérament, état de celui qui est taciturne ; esprit chagrin, sombre.

RÉTICENCE..... Ré-ti-c-ence, *s. f*..... *Sav.* Suppression, omission volontaire d'une chose qu'on devait dire ; silence ; sous-entendu.

TALLER. Tall-er..... *Sav.* Pousser des rejetons qu'on détache au pied des plantes *Bulbeuses* et *ligamenteuses*.

TALLE..... Tall-e, *s. f*..... *Sav.* Branche enracinée qui pousse au pied d'un arbre et qu'on en sépare avec un couteau.

Digitized by Google

TALISMAN, *s. m.* Pièce de métal gravée sous certain aspect des astres, et réputée posséder une vertu magique.

TALOCHE, *s. f.* Coup du plat de la main appliqué sur la tête; horion, tape, bourrade.

TALON, *s. m.* Partie postérieure du pied; derrière de la botte, du soulier; ce qui y ressemble; éperon du cavalier.

TALUS, *s. m.* Pente, inclinaison de haut en bas d'une terrasse, d'un mur, d'un terrain.

TAMBOUR, *s. m.* Caisse ou rouleau creux et court, dont les fonds sont de peaux tendues et sonores; celui qui en bat.

TAMIS, *s. m.* Sas, bluteau; large cercle qui tend une toile à jour pour cribler, passer la liqueur, la poudre, etc.

TAMPON, *s. m.* Morceau de bois, de liége, etc., pour boucher; bouchon; bonde, bondon. Tige de bois dans un mur.

TAN, *s. m.* Écorce de chêne hachée et moulue par les roues d'un moulin et qui sert à préparer le cuir.

TALISMAN. Talisman ..... (Mot arabe.) Image, figure, caractère enquel on attribue la propriété de préserver des maux.

TALISMANIQUE. ..... Talisman-ique, *adj.* ..... *Sav.* Qui appartient au talismen, qui en résulte, qui y a rapport.

TALOCHE. Tal-och-e ..... (T. *vad. probable de* TOIT, TOUCHER, TALON, TAPE, TAMPON, TAMBOUR, TYMPAN, TINTER, *etc.*)

TALOCHER. ..... Tal-och-er, *ver.* ..... Donner des coups du plat de la main sur la tête; frapper à la tête, en langue parlée.

TALE. ..... Tal-e, *s. f.* ..... Meurtrissure, coup, blessure; choc que reçoit un fruit en tombant; atteinte qui le gâte.

TALER. ..... Tal-er, *ver.* ..... Meurtrir, donner, recevoir un coup; heurter; offenser, blesser un fruit. (Langue parlée.)

TALON. *V. Tact.* Talon. ..... Derrière. Point d'appui qui porte comme le talon. Ce qui reste des cartes après la donne.

TALON. ..... Talon, *s. m.* ..... Reste d'un objet coupé, des feuillets d'un livre à souche où tenaient les parties découpées.

TALONNER. ..... Talon-n-er, *ver.* ..... Marcher sur les talons; poursuivre, serrer de près; presser; importuner. Toucher le fond.

TALONNÉ. ..... Talon-n-é, *adj.* ..... Pressé vivement; harcelé; fatigué; désolé: assommé; persécuté; suivi de près; taraudé.

TALONNIER. ..... Talon-n-ier, *s. m.* ..... Ouvrier qui fait des talons de bois pour les cordonniers.

TALONNIÈRE. ..... Talon-n-ière, *s. f.* ..... Pièce du talon des bas. Aile que Mercure, le dieu du commerce, portait au talon pour voler.

TALONNIÈRE. ..... Talon-n-ière, *s. f.* ..... Bout extrême de la mèche d'un gouvernail de vaisseau.

PASSE-TALON. ..... Pas-s-e-talon, *s. m.* ..... Morceau de veau noir dont on couvre les talons de bois, en terme de cordonnerie.

TALUS. Tal-us ..... (TAL, *vad. probable de* TALON, TALER, TACT, TOUCHER, *etc.*) Glacis; base; escarpe; pied.

TALUTER, TALUSER. ... Tal-ut-er, *ver.* ..... *Sav.* Construire, disposer en talus, en glacis; donner de la pente, du pied; couper en biais.

TAMBOUR. *Tamis.* Tam-bour, ... (TAMB, *rad. de* TAPER; BOUR, *bruit.*) Enceinte en bois percée de portes à l'entrée d'une salle.

TAMBOUR. ..... Tam-bour, *s. m.* ..... Fortification à l'entrée d'une place. Pierre, saillie, avance; instrument, boîte en tambour.

TAMBOURIN. ..... Tam-bour-in, *s. m.* ..... Sorte de tambour moins large et plus long que l'ordinaire. Celui qui en joue. Air gai.

TAMBOURINER. ..... Tam-bour-in-er, *ver.* .. Battre le tambour, le tambourin. Publier, réclamer avec le tambour. Jouer au petit tambour.

TAMBOURINEUR. ..... Tam-bour-in-eur, *s. m.* Qui tambourine; qui fait une proclamation, qui réclame un objet perdu au son du tambour.

TAMBOUR-MAÎTRE. ... Tam-bour-maî-t-re, *s. m.* Tambour qui a le grade de caporal.

TAMBOUR-MAJOR. .... Tam-bour-maj-or, *s. m.* Le chef d'un certain nombre de tambours, qui leur donne le signal, qui les commande.

TAM-TAM. ..... Tam-tam, *s. m.* ..... (*Son qui imite le bruit d'une sorte de tambourin.*) Espèce de tambour ouvert en bois.

TAM-TAM. ..... Tam-tam, *s. m.* ..... Disque, plateau rond de métal à bords légèrement recourbés en usage en Chine et en Orient.

TAMIS. Tam-is ..... (TAM, *rad. de* TAMBOUR, TACT, TATER, TAMPON, TYMPAN, *etc.*) Cerceau tendu d'un réseau.

TAMISER. ..... Tam-is-er, *ver.* ..... Passer au tamis; sasser, bluter, cribler.

TAMISÉ. ..... Tam-is-é, *adj.* ..... Passé au tamis; criblé, sassé, bluté, moudé, purgé.

TAMISEUR. ..... Tam-is-eur, *s. m.* ..... Celui qui prépare et tamise les charrées qui servent à fondre dans les verreries.

TAMISAGE ..... Tam-is-age, *s. m.* ..... Action, ouvrage, opération de celui qui tamise; avantage, bénéfice qui en résulte.

TAMISAILLE ..... Tam-is-aille, *s. f.* ..... *Sav.* Pièce de bois circulaire par son plan où glisse la barre du gouvernail d'un navire.

ÉTAMINE. ..... É-tam-in-e, *s. f.* ..... Étoffe, tissu clair à passer la farine, etc. Vase du métal percé de trous. Examen; critique.

ÉTAMINIER. ..... É-tam-in-ier, *ver.* ..... Ouvrier qui fait l'étoffe légère, non croisée, dite *étamine*; qui fait le tissu clair pour tamis.

TAMPON. Tamp-on ..... (TAMP, *rad. de* TAPE, TOPE, TYMPAN, TAMBOUR, TACT, TOUCHER, TATER, TINTER, *etc.*)

TAMPE. ..... Tamp-e, *s. f.* ..... *Sav.* Morceau de bois rond entre le frisoir et une pièce de bois de la frise. (Fabrique.)

TAMPER. ..... Tamp-er, *ver.* ..... *Sav.* Mettre la tampe pour faciliter l'opération de la frise en fabrique.

TAMPONNER. ..... Tamp-on-n-er, *ver.* .... Boucher au tampon; bondonner; calfeutrer; étouper. Enfoncer des chevilles dans un mur.

TAMPONNEMENT. ..... Tamp-on-n-e-ment, *s. m.* Action de tamponner. Action de planter des chevilles de bois pour y fixer des clous.

ÉTAMPE, ESTAMPE. ... É-tamp-e, *s. f.* ..... *Sav.* Poinçon qui sert à faire la tête du clou d'épingle. Outil à river. Pile de bois à presser.

ÉTAMPER, ESTAMPER. É-tamp-er, *ver.* ..... *Sav.* Faire les huit trous du fer à cheval.

ÉTAMPER. ..... É-tamp-er, *ver.* ..... *Sav.* Faire prendre à une pièce la figure d'une autre. (Terme d'horlogerie.)

ÉTAMPEUX. ..... É-tamp-eux, *s. m.* ..... *Sav.* Poinçon de fer qui entre dans la tête du moule pour égaliser les parois de la pipe.

ESTOMPE. ..... E-s-tomp-e, *s. f.* ..... Petit rouleau de peau, coton ou papier, pointu aux bouts pour étendre le crayon, le pastel, etc.

ESTOMPER. ..... E-s-tomp-er, *ver.* ..... Étendre le crayon ou le pastel, en fondre les nuances dans les divers traits d'un dessin.

ESTOMPÉ. ..... E-s-tomp-é, *adj.* ..... Fait, ombré, dessiné à l'estompe; dont le crayon est étendu à l'estompe. Barbouillé; effacé.

ESTAMPE. ..... E-s-tamp-e, *s. f.* ..... Gravure, image imprimée avec une planche de cuivre, d'acier ou de plomb. Outil à estamper.

ESTAMPER. ..... E-s-tamp-er, *ver.* ..... Imprimer une image. Lever l'empreinte d'une chose dure et gravée sur une autre plus molle.

ESTAMPER. ..... E-s-tamp-er, *ver.* ..... Mastiquer le fond des formes à sucre. Passer à plat les formes des chapeaux, etc.

ESTAMPEUR. ..... E-s-tamp-eur, *s. m.* ..... Sorte de pilon de bois pour estamper, mastiquer le fond des formes dans la raffinerie de sucre.

ESTAMPILLE. ..... E-s-tamp-ill-e, *s. f.* ... Marque, empreinte, sorte de timbre tenant lieu de signature on la complétant. Coin, poinçon.

ESTAMPILLER. ..... E-s-tamp-ill-er, *ver.* ... Marquer, sceller, signer avec une estampille; apposer une empreinte distinctive.

ESTAMPOIR. ..... E-s-tamp-oir, *s. m.* ..... *Sav.* Estampoir. Pinces de fer arrondies sur le dos pour ployer le métal des anches d'orgues.

TAN. Tan.

TANIN. ..... Tan-in, *s. m.* ..... *Sav.* Substance de l'écorce du chêne formant avec la peau des composés inaltérables à l'eau.

TANNE. ..... Tan-n-e, *s. f.* ..... Petite boule dure ieque se forme dans les pores de la peau; tache de couleur de tan sur la peau.

TANNER. ..... Tan-n-er, *ver.* ..... Préparer le cuir avec le tan; combiner la gélatine du cuir avec le tanin. Fatiguer; tarabuster.

TANNÉ. ..... Tan-n-é, *adj.* ..... De couleur de tan; qui ressemble à la couleur du tan; châtain. Battu; ennuyé, assommé.

TANNÉE. ..... Tan-n-ée, *s. f.* ..... Tanné, *s. m.* Tan froissé, mêlé de chaux et retiré des fosses; tan qui a servi, qui est usé.

TANNERIE. ..... Tan-n-er-ie, *s. f.* ..... Lieu, établissement, atelier où l'on tanne les cuirs; commerce, occupation du tanneur.

TANNEUR. ..... Tan-n-eur, *s. m.* ..... Qui tanne les cuirs; corroyeur; marchand, fabricant de cuirs tannés.

TANNAGE. ..... Tan-n-age, *s. m.* ..... Art, travail, action, opération pour imprégner les peaux de tanin et les rendre imperméables.

Digitized by Google

TANCER, *ver*.... Réprimander, gourmander, semoncer ; rabrouer ; chapitrer ; corriger.
TANCHE, *s. f*.... Poisson d'eau douce du genre *Cyprin*, à écailles fines, à peau gluante et noirâtre.
TANGUER, *ver*.. Se balancer de l'avant à l'arrière ; enfoncer trop dans l'eau par l'avant, parlant d'un navire.
TANIÈRE, *s. f* .. Caverne, antre, creux, grotte ; souterrain ; terrier, repaire des bêtes fauves. Solitude sauvage.
TANT, *adv*..... En si grand nombre ; en si grande abondance, quantité ; à tel excès ; pareil nombre ; autant.
TANTE, *s. f*..... La sœur de votre père ou de votre mère. La femme de votre oncle.
TAON, *s. m*..... Grosse mouche à deux ailes avec un long et fort suçoir, qui pique les bêtes de somme.
TAPE, *s. f*..... Coup de la main ; coup de poing, claque. Bouchon de la gueule des canons. Bonde.
TAPIR (SE), *ver*. Se cacher en s'aplatissant ou s'accroupissant, se raccourcissant ; se blottir derrière un objet.
TAPIS, *s. m*..... Pièce d'étoffe, tissu de laine pour couvrir meubles, tables, parquets, planchers, etc.
TAQUET, *s. m*... Morceau de bois taillé pour maintenir l'encoignure d'un meuble, d'une armoire. Support de tasseau.

FLEUR DE LA TANNÉE. Fleur-de-la-tan-n-ée, *s. f.* *Réticulaire des jardins*, qui croît sur la tannée et les substances végétales en décomposition.
FLEUR DE TAN..... Fleur-de-tan, *s. f*..... Plante, espèce de *Mucor* en langage savant.

TANGUER. Tang-u-er..... *Sav.* Éprouver les effets du tangage en enfonçant dans l'eau par l'avant, parlant d'un navire.
TANGUEUR..... Tang-u-eur, *s. m*..... *Sav.* Qui tangue beaucoup ; qui se balance de l'avant à l'arrière et réciproquement.
TANGAGE..... Tang-age, *s. m*..... *Sav.* Balancement alternatif d'un vaisseau de l'avant à l'arrière ou de l'arrière à l'avant.
TANQUEUR..... Tanq-u-eur, *s. m*..... *Sav.* Portefaix qui aide à charger et décharger les vaisseaux sur les ports de mer.
TANGUE DE MER..... Tang-u-a-de-mer, *s. f*.. *Sav.* Sable de mer mêlé de vase qui sert d'engrais ou dont on tire du sel en Normandie.

TANT. Tan-t..... En quantité indéfinie ; aussi grande abondance ; aussi bien pour ; à tel point ; aussi loin que
TANT PLUS QUE MOINS. Tant-plus-que-moins, *adv. lnus.* À peu près ; l'un portant l'autre ; peut-être un peu plus ou un peu moins.
TANT MIEUX..... Tan-t-mieux, *adv*..... C'est heureux ; c'est d'autant plus avantageux ; très-bien ; j'en suis content, satisfait.
TANT PIS..... Tan-t-pis, *adv*..... Ce sera malheureux ; c'est d'autant plus affligeant, malheureux ; j'en suis fâché.
TANT S'EN FAUT.... Tan-t-s'-en-faut, *conj*.. Bien loin que ; au lieu que.
TANT Y À..... Tan-t-y-a, *conj*..... Quoi qu'il en soit ; encore est-il que ; toujours est-il sûr que ; en fin de compte ; bref.
SI TANT EST QUE.... Si-tan-t-est-que, *conj*.. Si la chose est ; pourvu que ; dans le cas où ; supposé que ; s'il est vrai que.
TANTET, TANTIN.... Tan-t-et, *s. m*..... *Peu usité.* Un peu, tant soit peu ; une très-petite quantité ; un brin ; une idée.
TANTINET..... Tan-t-in-et, *s. m*..... Un petit brin ; un petit tantet ; une quantité extrêmement petite ; un scrupule, un soupçon.
TANTÔT..... Tan-t-ôt, *adv*..... Bientôt ; dans peu de temps ; il n'y a pas longtemps ; quelquefois ; alternativement.
AUTANT..... Au-tan-t, *adv*..... En égale, en aussi grande quantité, également ; la même chose ; selon ; à proportion.
D'AUTANT QUE..... D'-au-tan-t-que, *conj*.. Dans la même proportion ; vu que ; attendu que ; surtout ; à cause de ; parce que.
POURTANT..... Pour-tan-t, *adv*..... Néanmoins ; cependant ; malgré cela ; toutefois ; nonobstant.
TANDIS..... Tan-di-s, *adv*..... Pendant le jour, le moment que ; pendant que ; alors que ; en attendant, durant que.
D'AUTANT MIEUX.... D'-an-tan-t-mieux, *conj*. D'AUTANT PLUS. Meilleur en proportion que ; avec une raison plus grande en comparaison de.
D'AUTANT MOINS.... D'-au-tan-t-moins, *conj*. Moindre en proportion que ; avec une raison plus faible comparativement, relativement.
TANT BIEN QUE MAL.. Tan-t-bien-que-mal, *adv*. Ni bien ni mal ; en balançant le bien et le mal ; passablement ; médiocrement ; assez bien.

TAPE. *V. Tact.* Tap-e..... (TAP, *rad probable de* TAPER, TAMPON, TAMBOUR, TAMIS, *etc.*) Bouchon de linge, de bois, etc.
TAPER..... Tap-er, *ver*..... Frapper ; donner un ou plusieurs coups ; battre. Créper, peigner, ajuster les cheveux.
TAPÉ..... Tap-é, *adj*..... Aplati et séché au four, parlant de certains fruits. Vif, piquant, parlant d'un bon mot.
TAPON..... Tap-on, *s. m*..... Étoffe, soie, linge bouchonné, mis en un tas ; paquet, ramassis en torchon.
TAPOTER..... Tap-ot-er, *ver*..... Donner de petits coups à plusieurs reprises ; battre, manier, palper à petits coups.
TAPETTE..... Tap-et-t-e, *s. f*..... Petite boule de coton enveloppée de taffetas pour étendre le vernis sur meuble en tapotant.
TAPURE..... Tap-ure, *s. f*..... Frisure des cheveux tapés, peignés à petits coups pour les enfler. Arbriseau.
TAPERBORD..... Tap-er-bord, *s. m*..... TAPABORD. Bonnet à bords rabattus sur les épaules des marins du Nord.
TAPECU..... Tap-e-cu, *s. m*..... Bascule qui s'abaisse par contre-poids ou autrement pour fermer, etc. Voiture cahotante.
TAPAGE..... Tap-ag-e, *s. m*..... Désordre accompagné de grand bruit ; reproche avec criailleries ; tintamarre.
TAPAGEUR..... Tap ag-eur, *s. m*..... Qui fait tapage ; qui a l'habitude de le faire ; turbulent ; clabaudeur ; remuant ; brouillon.
RETAPER..... Re-tap-er, *ver*..... Remettre un chapeau à neuf ; en retrousser les bords contre la forme. Peigner, friser.
DÉTAPER..... Dé-tap-er, *ver*..... Déboucher un canon ; en ôter les tapes pour le tirer.

TAPIR (SE). Tap-ir..... Se ramasser, se resserrer, se recoquiller, se faire petit pour se dérober à la vue.
EN TAPINOIS..... En-tap-in-ois, *adv*..... Sourdement, en cachette, furtivement, sans bruit ; tout doucement ; à la dérobée.

TAPIS. Tap-is..... Couvertura de meubles, de plancher. Pièce de gazon, de verdure. Ce qui ressemble à un tapis.
TAPIS DE PERSE..... Tap-is-de-Perse, *s. m*... Coquille du genre des *Rochers*.
TAPIS VERT..... Tap-is-ver-t, *s. m*..... Lieu d'assemblée ; table de certains administrateurs, de joueurs. Gazon d'un jardin.
TAPISSER..... Tap-is-s-er, *ver*..... Revêtir, orner de tapisseries ; couvrir ; garnir ; meubler. Joncher, semer.
TAPISSÉ..... Tap-is-s-é, *adj*..... Garni de meubles, de tapisserie, de tenture ; paré, orné, décoré, parlant d'un appartement.
TAPISSIER..... Tap-is-s-ier, *s. m*..... Marchand, fabricant de tapisseries, de meubles, d'étoffes à meubler ; qui décore les chambres.
TAPISSIÈRE..... Tap-is-s-ière, *s. f*..... Ouvrière en tapisserie ; brodeuse. Voiture suspendue pour transporter meubles et tapisseries.
TAPISSENDIS..... Tap-is-s-end-is, *s. f*... *Sav.* Toiles de coton peintes dont la couleur passe des deux côtés, pour tapis, tentures, etc.
TAPISSERIE..... Tap-is-s-er-ie, *s. f*..... Ouvrage à l'aiguille, an métier pour tapisser ; étoffe, tissu pour tendre et orner les murs.
PORTE-TAPISSERIE.... Porte-tap-is-s-er-ie, *s.m.* Châssis de bois qu'on élève au haut d'une porte pour étendre une tapisserie.

TAQUET. Taqu-et..... *Sav.* Crochet de bois à amarrer les manœuvres en marine. Planchetta à frapper.
TAQUE..... Taqu-e, *s. f*..... *Sav.* Longue verge on queue de billard dont le gros bout entre dans une masse de bois.
TAQUER..... Taqu-er, *ver*..... *Sav.* Égaliser les lattres d'une page composée an passant le taquoir sur la forme imprimée.
TAQUOIR..... Taqu-oir, *s. m*..... *Sav.* Petit carreau de planche unie qu'on cogne sur la forme composée pour la niveler.
TAQUON..... Taqu-on, *s. m*..... *Sav.* Ce qu'on met sur le châssis ou sous les caractères trop bas pour les mettre de niveau
TAQUONNER..... Taqu-on-n-er, *ver*..... *Sav.* Mettre des taquons sur le grand tympan ou châssis, ou sous les lettres trop basses.

Digitized by Google

TAQUIN, *adj.*... Qui harcèle, picote, lasse ; barguigneur ; vétilleux ; querelleur, contrariant ; mutin. Avare, vilain.

TARAUD, *s. m.*... Morceau de fer, tige d'acier de forme conique taillée en vis, propre à tarauder, à faire les écrous.

TARD, *adv.*..... Après le temps convenable ou fixé ; après le temps ordinaire ; au soir ; après l'heure prescrite.

TARE, *s. f.*..... Déchet, diminution, perte sur le poids, la quantité ou la qualité ; vice, défaut.

TARGETTE, *s. f.* Plaque de métal qui porte un verrou plat pour fermer portes, fenêtres, etc. ; le verrou même.

TARGUER (SE), *ver.* Se prévaloir, tirer avantage ; s'assurer, s'appuyer ; faire le fier, tirer vanité.

TARIF, *s. m.*..... Tableau, état, règlement qui fixe le prix des denrées, des travaux. Droit d'entrée, de sortie, etc.

TARIR, *ver.*..... Être sec ; mettre à sec ; épuiser ; dessécher ; vider ; cesser de couler. Arrêter, suspendre.

TAROUPE, *s. f.*... *Peu usité.* Espace qui se trouve entre les deux sourcils ; poil qui croît dans cet espace.

TARTARE, *s. m.*. Habitant de la Tartarie ; barbare ; sauvage ; brigand. Langue tartare.

TAQUIN. Tsq-u-in..... (TAQU, *rad. de* TACT, TOUCHER, TATER ; IN, *rad. d'*AGIR.) Tracassier ; chipotier ; qui chicane.

TAQUINER..... Tsq-u-in-er, *ver*..... Contrarier, impatienter, faire dépiter pour de minces sujets ; tracasser ; persécuter. Agacer.

TAQUINERIE..... Tsq-u-in-er-ie, *s. f.*.... Caractère, défaut de celui qui est taquin, qui aime à contrarier. Avarice ; épargne vétilleuse.

TAQUINEMENT..... Tsq-u-in-e-ment, *adv.*.. D'une manière taquine, vétilleuse, persécutante ; chichement, ladrement, mesquinement.

TARAUD. *V. Trou.* Tar-au-d..... Tarière en entonnoir pour faire entrer les essieux dans le moyen des roues.

TARIÈRE..... Tar-ière, *s. f.*..... Tige de fer terminée en vis, en spirale, pour percer en rond les pièces de bois, ou la terre, etc.

TARIÈRE..... Tar-ière, *s. f.*..... Coquille en tarière. Organe qui sert à un insecte femelle à percer un trou pour ses œufs.

TARAUDER..... Tar-au-d-er, *ver*..... Percer une pièce de bois en écrou ou en spirale pour recevoir une vis.

TARET..... Tar-et, *s. m.*..... *Sav.* Genre de vers ou de *Mollusques* à coquille dont une espèce rouge et détruit les navires.

TARETIER..... Tar-et-ier, *s. m.*..... *Sav.* Ver *Mollusque* qui habite la coquille dite *Taret*.

TARRAU..... Tar-eau, *s. m.*..... Broche qui sert à percer.

PORTE-TARRAU..... Por-t-e-tar-eau, *s. m.*.. PORTE-TARIÈRE, PORTE-BROCHE. Manche mobile pour monter divers outils propres à forer.

PORTE-TARIÈRE..... Por-t-e-tar-ière, *s. m.*. Insecte dont la femelle porte une sorte de tarière ou d'aiguillon.

BARROIR..... Bar-r-oir, *s. m.*..... *Sav* Instrument en forme de longue tarière qui a une mèche étroite et amorcée au bout.

TERÈS..... Ter-ès, *s. m.*..... *Sav.* Ver long et rond qui s'engendre dans le corps humain.

TEREDINE..... Ter-é-d-ine, *s. f.*..... *Sav.* Genre de ver marin. Coquille fossile en forme de tuyau allongé ou de rouleau.

TEREDILE..... Ter-é-d-ile, *s. f.*..... *Sav. Perce-bois*, espèce d'insecte.

TEREBRATION..... Ter-é-br-at-ion, *s. f.*.. *Sav.* Action de percer un arbre pour en tirer la gomme, la résine ; perforation ; trou.

TEREBRATULE..... Ter-é-br-at-ul-e, *s. f.*.. *Sav.* Genre de coquillages *Bivalves* dont une écaille est perforée au sommet.

TEREBRATULIER..... Ter-é-br-at-ul-ier, *s. m.* *Sav.* Animal qui habite la *Térébratule* ou coquille dont une valve est perforée au sommet.

TÉRÉBRATULITHE.... Ter-é-br-at-o-lithe, *s. m.* *Sav.* Térébratule fossile.

TERÉTIFORME..... Ter-ét-i-forme, *s. m.* . *Sav.* Insecte de forme ronde et allongée.

TÉRÉTIROSTRES..... Ter-ét-i-rostres, *s. m.*. *Sav.* Oiseau *Échassier* qui a le bec en rouleau dans toute son étendue.

TARD. Tar-d, *s. m.*..... Fin de la journée ; soir.

TÔT OU TARD...... Tôt-ou-tar-d, *adv.*..... Dans un temps indéterminé, mais infailliblement ; certain, mais sans date précise.

TARDER..... Tar-d-er, *ver*..... Différer, demeurer, s'arrêter trop de temps ; aller trop lentement ; venir tard. Être impatient.

TARDIF..... Tar-d-if, *adj*..... Qui se fait attendre ; qui vient trop tard ; musard. Qui mûrit, se développe après les autres.

TARDIVEMENT..... Tar-d-iv-e-ment, *adv.*.. D'une manière tardive ; avec lenteur ; pesamment ; après le temps voulu ; au delà de l'heure.

TARDIVETÉ..... Tar-d-iv-et-é, *s. f.*.... Croissance, maturité tardive ; lenteur ; négligence ; état de ce qui arrive trop tard.

ATTARDER..... A-t-tar-d-er, *ver*..... Se mettre en route après l'heure convenable ou ordinaire ; avoir passé l'heure fixée.

ATTARDÉ..... A-t-tar-d-é, *adj*..... Qui est pris par la nuit en route ; qui est en retard ; qui a passé l'heure fixée.

RETARD..... Re-tar-d, *s. m*..... Délai, sursis ; temporisation ; action de retarder, de venir après l'heure. Pièce qui retarde. (Horl.)

RETARDER..... Re-tar-d-er, *ver*..... Différer ; prolonger ; suspendre ; ajourner ; arrêter ; faire obstacle. Arriver après le temps.

RETARDÉ..... Re-tar-d-é, *adj*..... Amusé ; retenu, empêché ; ralenti ; sursis, prorogé, reculé, remis, renvoyé à un autre temps.

RETARDEMENT..... Re-tar-d-e-ment, *s. m*.. Action de retarder, de proroger, de reculer l'heure ; remise, délai ; lenteur, longueur.

RETARDATAIRE..... Re-tar-d-at-aire, *s. m.* Qui est en retard de payer l'impôt, d'agir. Jeune soldat qui n'a pas rejoint à temps.

RETARDATRICE..... Re-tar-d-at-rice, *s. f.*.. *Sav.* Force qui retarde, ralentit, suspend le mouvement des corps. (Terme de physique.)

RETARDATION..... Re-tar-d-at-ion, *s. f.*... *Sav.* Ralentissement qu'une cause particulière produit sur le mouvement des corps.

TARDIFÈRE..... Tar-d-i-fère, *adj*..... *Sav.* (*Qui se meut lentement.*) Petit animalcule appelé aussi *Tardigrade*.

TARDIGRADE..... Tar-d-i-gr-ade, *s. m*.... *Sav.* Famille de mammifères édentés, herbivores, appelés encore *Paresseux*.

TERGIVERSER..... Ter-g-i-vers-er, *ver*.... (TER, *rad. de* TARD ; G, *rad. d'*AGIR. C.G.) Prendre des détours ; biaiser ; balancer ; douter.

TERGIVERSATION..... Ter-g-i-vers-at-ion, *s. f.* Action de tergiverser ; dissimulation ; échappatoire ; subterfuge ; irrésolution ; dédit.

TERGIVERSATEUR..... Ter-g-i-vers-at-eur, *s. m.* Qui cherche des détours ; qui est indécis, irrésolu ; qui manque de parole ; qui change d'avis

TARE. Tar-e..... Défectuosité ; rabais de l'emballage sur les marchandises ; avarie, tache.

TARER..... Tar-er, *ver*..... Causer de la tare, du déchet ; gâter, corrompre. Peser le vase vide pour en déduire le poids.

TARÉ..... Tar-é, *adj*..... Avarié, corrompu, altéré, vicié. Déshonoré, décrié, diffamé, mal noté ; de mauvaise réputation.

TARRAU..... Tar-eau, *s. m*..... *Sav.* Brèche, mutilation.

TAROTS..... Tar-ots, *s. m*..... *Sav.* Cartes à jouer à figures étranges, dont le dos est orné de grisaille en compartiments.

TAROTÉ..... Tar-ot-é, *adj*..... *Sav.* Tacheté de grisaille en compartiments sur le dos, parlant de certaines cartes.

TARIF. *V. Taxe.* Tar-if..... Taxe, taxation ; estimation, taux fixé, arrêté d'avance.

TARIFER..... Tar-if-er, *ver*..... Appliquer un tarif ; fixer, réduire par un tarif les droits, les prix des choses.

TARIR. Tar-ir..... (ARRÊTE, *être sec, brûler de sécheresse*, Lat. Étym.) Cesser de dire ou de faire ; finir.

TARI..... Tar-i, *adj*..... Desséché, épuisé ; vidé ; devenu sec. Arrêté ; qui ne coule plus ; suspendu.

TARISSEMENT..... Tar-is-e-ment, *s. m*.... Desséchement ; état de ce qui est à sec ; épuisement.

TARISSABLE..... Tar-is-able, *adj*..... Qui peut tarir ou être tari ; épuisable.

INTARISSABLE..... In-tar-is-able, *adj*.... Qui ne peut tarir, être tari, épuisé ; inépuisable ; très-abondant.

TARTARE. Tartar-e..... TARTARES. Valets militaires de la maison du roi qui pillaient lorsqu'ils allaient à la guerre.

TARTARIE..... Tartar-ie, *s. f.*..... Contrée de l'Asie.

TARTARIN..... Tartar-in, *s. m*..... *Sav.* Espèce de singe appelé magot qu'on dit commun dans la Tartarie.

Digitized by Google

TARTARE, *s. m.*. Lieu où les poëtes placent dans les enfers les coupables condamnés au supplice dans l'autre vie.

TARTE, *s. f.*..... Pièce de pâtisserie garnie d'une couche de crème, de confitures, etc., et d'un treillis en pâte dessus.

TARTRE, *s. m.*... Dépôt de lie de vin qui contient de la chaux et de la potasse et qui s'attache aux douves du tonneau.

TARTUFE, *s. m.*. Faux dévot; hypocrite; fourbe, imposteur, menteur en religion; cafard.

TAS, *s. m*..... Amas; monceau; assemblage; pile. Multitude de gens, foule en désordre sur un même point.

TASSE, *s. f.*..... Vase, coupe à boire en porcelaine, en faïence, en argent, etc., dont les bords sont peu élevés.

TÂTER, *ver*..... Manier, toucher, palper pour sentir; reconnaître; éprouver; essayer; goûter. Se consulter, penser.

TATOUER, *ver*.. Peindre, piquer, barioler le corps d'un homme de couleurs et de figures diverses.

TAUDIS, *s. m.*.... Petit logement en mauvais état; chambre en désordre, malpropre, sale.

TAUPE, *s. f*..... Petit animal *Carnassier* et *Insectivore*, à pieds courts, museau pointu, poil noir, ras et velouté.

TAUREAU, *s. m*.. Bête à corne, mâle de la vache. Homme robuste taillé pour la force.

TARTE. Tart-e..... (TART, *rad. probable de* TOURTE.)

TARTELETTE..... Tart-el-ette, *s. f*..... Petite tarte.

TARTINE..... Tart-ine, *s. f*..... Tranche de pain garnie d'une couche de confiture, de beurre, de fromage, etc.

TARTRE. Tartr-e..... Croûte, dépôt salin que forme le vin. Sédiment, crasse crayeuse et saline des dents.

TARTAREUX..... Tartar-eus, *adj*..... *Sav.* Qui a la qualité du tartre; chargé, plein de sel de tartre.

TARTARIQUE..... Tartar-ique, *adj*..... *Sav.* TARTRIQUE Qui a rapport au sel de tartre, qui en est tiré.— *S. m.* Acide de tartre.

TARTARISER..... Tartar-is-er, *ver*..... *Sav.* Purifier par le sel de tartre; amender, clarifier par le tartre; pénétrer de tartre.

TARTRATE..... Tartr-ate, *s. m*..... *Sav.* Sel qui résulte de la combinaison de l'acide de tartre avec différentes bases salifiables.

TARTRITE..... Tartr-ite, *s. m*..... *Sav.* Sel qui résulte de la combinaison de l'acide de tartre avec les bases salifiables; tartrate.

TARTUFE. Tartuf-e..... Nom d'un personnage célèbre créé par Molière dans une de ses pièces qui en porte le nom.

TARTUFIER..... Tartuf-ier, *ver*..... Faire le tartufe; avoir un air, affecter les manières d'un faux dévot. Devenir, se faire tartufe.

TARTUFERIE..... Tartuf-er-ie, *s. f*..... Caractère, vice, action de tartufe; affectation, grimace, hypocrisie de piété, de dévotion.

TAS. Tas..... (TASSER, *arranger*. Gr. Quelques étym.) Cohue Enclume portative des orfévres, etc...

TASSER..... Tas-e-er, *ver*..... Mettre en tas; accumuler; affaisser, serrer en moindre volume. Croître, multiplier, s'élargir.

TASSE..... Tas-é, *adj*..... Qui a pris sa charge; qui est affaissé; qui est lourd, massif; qui forme tas.

TASSEAU..... Tas-e-eau, *s. m*..... Petit morceau de bois qui sert à soutenir l'extrémité d'une tablette, d'un rayon, etc.; support.

TASSEAU..... Tas-e-eau, *s. m*..... Outil de fer propre à façonner les morceaux de métal; petite enclume; outil à serrer.

ENTASSER..... En-tas-s-er, *ver*..... Amasser; mettre en tas; accumuler, amonceler, empiler; presser, serrer; multiplier; fouler.

ENTASSÉ..... En-tas-sé, *adj*..... Accumulé, mis en tas; amassé, amoncelé; agglomeré; pressé, serré, écrasé, trapu.

ENTASSEMENT..... En-tas-s-e-ment, *s. m*.. Amas de choses serrées les unes sur les autres; pile, agglomération; accumulation.

RENTASSER..... R-en-tas-s-er, *ver*..... Entasser de nouveau; remettre en tas; refaire un monceau.

RENTASSÉ..... R-en-tas-sé, *adj*..... Trapu; ramassé dans sa taille; de taille courte, mais épaisse.

TASSE. Tass-e..... Gobelet à anse pour prendre le thé, le café, etc.; ce que contient ce vase.

TASSÉE..... Tass-ée, *s. f*..... La pleine tasse; tout ce que contient ou peut contenir une tasse. (Rencontré dans BEAUZÉE.)

TÂTER. Tât-er..... (T, *rad. probable de* TACT, TOUCHE, TALON, TALE, TAMPON, DAMNE, *etc.*) Calculer.

TÂTÉ..... Tât-é, *adj*..... Monté, palpé, patiné, touché. Essayé, entamé; goûté; expérimenté; sondé; éprouvé; tenté.

TÂTEUR..... Tât-eur, *s. m*..... Irrésolu; qui tâtonne toujours; qui agit timidement. Essayeur; qui goûte, mange pour goûter.

TÂTE-VIN..... Tât-e-vin, *s. m*..... Petit tuyau en fer-blanc pointu par le bas propre à tirer le vin pour le goûter.

TÂTONNER..... Tât-on-n-er, *s. m*..... Chercher, reconnaître avec la main ou le pied; sonder; patiner. Balancer, hésiter.

TÂTONNEUR..... Tât-on-n-eur, *s. m*.... Qui tâtonne; indécis, irrésolu; qui ne sait que faire; incertain; timide.

TÂTONNEMENT..... Tât-on-n-e-ment, *s. m*. Action de tâtonner; marche executée en allant d'essai en essai; timidité.

À TÂTONS..... À-tât-ons, *adv*..... En tâtonnant, en cherchant avec la main; à l'aveuglette, avec incertitude; d'essai en essai.

TATILLON..... Tat-ill-on, *s. m*..... Qui se mêle de tout; furet; qui fouille partout; qui met le nez dans tous les détails.

TATILLONNER..... Tat-ill-on-n-er, *ver*.... Entrer mal à propos dans les moindres détails, s'en mêler à tout; se mêler de tout inutilement.

TATILLONNAGE..... Tat-ill-on-n-age, *s. m*.. Manière, action, habitude, vice du tatillon; action, manie de tatillonner.

TITILLER..... Tit-ill-er, *ver*..... *Sav.* Chatouiller, picoter, demanger. Répéter vivement et de suite de petits attouchements.

TITILLANT..... Tit-ill-ant, *adj*..... *Sav.* Qui produit, occasionne, sent l'agitation, le frémissement de la titillation; sautillant.

TITILLATION..... Tit-ill-at-ion, *s. f*.... *Sav.* Agitation à coups légers, vifs et géminés; sautillement; chatouillement.

TATOUER. Tatou-er..... Piquer, marquer la peau du corps de couleurs diverses.

TATOU..... Tatou, *s. m*..... Genre du *Quadrupèdes* couverts d'un test ou d'une cuirasse écailleuse en bandes ou ceintrons.

TATOUAGE..... Tatou-age, *s. m*..... Action de tatouer; manière de peindre en couleurs diverses des figures sur le corps.

TAUDIS. Taud-is..... Petite maisonnette, cabane, logette, petit logement; petit grenier.

TAUDION..... Taud-ion, *s, m*..... *Peu usité.* Cabute, petit taudis; petit bout de logement.

TAUD..... Taud, *s. m*..... *Sav.* TAUDE, *s. f.* Espèce de tente ou de banne employée sur les vaisseaux.

TAUDER..... Taud-er, *ver*..... *Sav.* Couvrir avec une tente ou une banne appelée *taud.* (Mar.)

TAUPE. Taup-e..... Petit quadrupède *Plantigrade* qui vit sous terre de la racine des herbes. Tumeur à la tête.

TAUPE-GRILLON..... Taup-e-grill-on, *s. m*... Insecte de la famille des *Grilloides* qui vit sous terre comme la taupe; grillon; courtilière.

TAUPIER..... Taup-ier, *s. m*..... Preneur de taupes; qui fait profession de prendre les taupes.

TAUPIÈRE..... Taup-ière, *s. f*..... Piége, sorte de sabot armé d'une soupape qui enferme la taupe dedans et la prend au passage.

TAUPINIÈRE, TAUPINÉE. Taup-in-ière, *s. f*.... Petit monceau de terre soulevé par la taupe en fouillant. Maisonnette très-basse.

TAUREAU Taur-eau..... Constellation figurée sous l'image d'un taureau. Navire de charge dans la Manche.

TAURE..... Taur-e, *s. f*..... Jeune vache qui n'a point encore porté; génisse.

TAURILIEN..... Taur-il-ien, *adj*..... *Sav.* Concernant les jeux infernaux dans lesquels on sacrifiait un taureau.

TAUROCOLLE..... Taur-o-col-le, *s. f*.... *Sav.* Colle forte faite avec des pieds de bœuf et des tendons, cartilages, rognures de peau, etc

TAUROBOLE..... Taur-o-bole, *s. m*..... *Sav.* Sacrifice expiatoire où l'on immolait en cérémonie un taureau à Cybèle.

Digitized by Google

TAUX, *s. m.*..... Prix fixé pour les denrées; estimation, prisée; fixation; quote-part d'impôt.

TAVERNE, *s. f.*.. Sorte de cabaret, lieu où l'on vend du vin en détail; guinguette. Endroit où l'on vend à boire.

TECHNIQUE, *adj.* Propre à un art; qui appartient, qui a rapport à un art, parlant surtout des mots qui y sont affectés.

TEIGNE, *s. f.*.... Sorte de gale, d'ulcère persistant qui produit des écailles ou des croûtes sur le cuir chevelu.

TEINT, *s. m.*..... Manière de mettre la couleur; couleur, nuance. Coloris du visage, de la peau.

TEL, *adj.*..... Conforme, égal, pareil, ressemblant, semblable; de la même qualité; qui est de même.

TÉLÉGRAPHE, *s. m.* Instrument qui de loin transmet les signaux des nouvelles qu'on veut annoncer rapidement.

TÉLESCOPE, *s. m.* Instrument d'astronomie à réflexion ou à réfraction pour observer les choses de loin.

TÉMÉRAIRE, *adj.* Hardi et imprudent; entreprenant; audacieux; inconsidéré; aventuré; peu probable.

TEMPE, *s. f.*..... Partie de la tête depuis l'oreille jusqu'au front, où les cheveux blancs marquent l'âge, le temps.

TEMPLE, *s. m.*.. Édifice public consacré à la divinité. Lieu où demeuraient les chevaliers du Temple à Paris.

TAUX. *V. Tarif.* ..... Taux ..... Cotisation; ce qui est réglé par cent pour l'intérêt de l'argent prêté.

TAXE. ..... Tax-e, *s. f.* ..... Règlement de l'intérêt de l'argent ou du prix des choses, arrêté par l'autorité publique.

TAXE. ..... Tax-e, *s. f.* ..... Prix fixé; impôt en argent ou en denrée; quote-part d'impôt; fixation de frais.

TAXER. ..... Tax-er, *ver.* ..... Régler, déterminer le prix des denrées; imposer; cotiser; fixer; estimer, évaluer, accuser.

TAXÉ. ..... Tax-é, *adj.* ..... Apprécié; prisé; réglé à (pris); imposé. Chargé; à qui on attribue, on impute. Blâmé, repris.

TAXATEUR. ..... Tax-at-eur, *s. m.* ..... Qui taxe, qui règle les prix; qui arrête les états de frais et les dépens, parlant d'un juge.

TAXATION. ..... Tax-at-ion, *s. f.* ..... Action de taxer; cotisation; quote-part; imposition. Droit, profit d'un employé.

SURTAUX. ..... Sur-taux, *s. m.* ..... Taxe excessive; surcharge; contribution accablante sans proportion avec les ressources.

SURTAXE. ..... Sur-tax-e, *s. f.* ..... Taxe ajoutée à d'autres; augmentation de taxe; taxe, charge exorbitante.

SURTAXER. ..... Sur-tax-er, *ver.* ..... Taxer trop haut; exagérer l'impôt; mettre un droit trop onéreux.

TAVERNE. ..... Tavern-e ..... (T, *rad. de* TABLE; *v. harm.*; EB, *rad. de la term.* EUR; *n. rad. d'*AGIR.)

TAVERNIER. ..... Tavern-ier, *s. m.* ..... *Inus.* Cabaretier; gargotier; marchand de vin en détail; qui tient taverne.

TABERNACLE. ..... Tabern-ac-le, *s. m.* ..... Tente, pavillon; tente où reposait l'arche sainte des Hébreux. Armoire du saint ciboire.

TECHNIQUE. ..... Techn-ique ..... *Sav.* (TECHNÉ, *art.* Gr.) Qui résume en peu de mots plusieurs faits ou principes (poésie).

TECHNOLOGIE. ..... Techn-o-log-ie, *s. f.* ..... *Sav.* Traité des arts en général; explication des termes d'art.

TECHNOLOGIQUE. ..... Techn-o-log-ique, *adj.* ..... *Sav.* Qui a rapport aux arts en général; qui concerne le langage spécial des arts.

POLYTECHNIQUE. ..... Poly-techn-ique, *adj.* ..... *Sav.* Qui embrasse, qui est destiné à enseigner plusieurs arts ou plusieurs sciences (école).

TEIGNE. ..... Teign-e ..... Gale de l'écorce des arbres; dartre, rogne. Genre d'insecte *Tétraptère* qui ronge les étoffes.

TEIGNE. ..... Teign-e, *s. f.* ..... Maladie du cheval; pourriture de la fourchette du pied du cheval.

TEIGNEUX. ..... Teign-eux, *adj.* ..... Qui a la teigne; dartreux, rogneux, crasseux. Personne sans considération.

TEIGNERIE. ..... Teign-er-ie, *s. f.* ..... Hôpital où l'on ne panse que des teigneux.

TEINT. ..... Te-in-t, *adj.* ..... Mis en couleur; coloré; imprégné, orné de couleur.

FAUX TEINT. ..... Fau-x-te-in-t, *s. m.* ..... Couleur faite avec des drogues de mauvaise qualité et qui ne tient pas sur l'étoffe.

TEINTE. ..... Te-in-te, *s. f.* ..... Degré de la couleur; nuance venant du mélange des couleurs. Apparence; couleur légère.

TEINDRE. ..... Te-in-d re, *ver.* ..... Faire prendre une autre couleur; donner une couleur artificielle; tremper dans la teinture.

TEINTER. ..... Te-in-t-er, *ver.* ..... *Peu usité.* Colorier d'une manière plate, plus ou moins foncée; marquer les teintes.

TEINTURE. ..... Te-in-t-ure, *s. f.* ..... Liqueur préparée pour teindre; couleur, impression qu'elle produit. Art, manière de teindre.

TEINTURE. ..... Te-in-t-ur-e, *s. f.* ..... Dissolution d'une substance colorante dans l'esprit-de-vin. Connaissance légère, superficielle.

TEINTURERIE. ..... Te-in-t-ur-er-ie, *s. f.* ..... Art, métier, atelier, commerce, profession, établissement de teinturier.

TEINTURIER. ..... Te-in-t-ur-ier, *s. m.* ..... Qui exerce l'art de teindre; qui fait métier de teindre. Qui refait les écrits d'un autre.

TEINTURIER. ..... Te-in-t-ur-ier, *s. m.* ..... Arbre dont le fruit donne une huile jaune qui sert à teindre en jaune.

TEINTURIEN. ..... Te-in-t-ur-ien, *adj.* ..... *Inus.* Qui est ou qui peut être d'usage dans la teinture.

DÉTEINDRE. ..... Dé-te-in-d-re, *ver.* ..... Décolorer; perdre, faire perdre, enlever la couleur; communiquer sa couleur.

RETEINDRE. ..... Re-te-in-d-re, *ver.* ..... Teindre de nouveau; retremper dans la teinture; teindre en une autre couleur.

ATINTER. ..... A-t-in-t-er, *ver.* ..... Parer, orner avec affectation; ajuster, décorer, enjoliver; forder; attifer; rendre propre.

ATINTÉ. ..... A-t-in-t-é, *adj.* ..... Ajusté, étourné; chargé d'atours: embelli, enjolivé; orné avec un soin affecté.

PRETINTAILLE. ..... Pre-t-in-t-ail-l-e, *s. f.* ..... Ornement en découpures; garniture de robes; léger accessoire; petit ajustement, colifichet.

PRETINTAILLER. ..... Pre-t-in-t-ail-l-er, *ver.* ..... Charger de pretintailles; garnir, orner de fanfreluches; couvrir, accabler de petits ornements.

TEL. ..... Tel ..... Ainsi. — *S. m.* Ceci, cela; celui-ci, celui-là. (Chez un tel) Quelqu'un.

TEL QUE. ..... Tel-qu-e, *conj.* ..... Ainsi que; de même que; comme. Avec pour; à ce point que; de cette manière que.

TEL QUEL. ..... Tel-qu-el, *adv.* ..... Ni bien ni mal; plus mauvais que bon; passable; médiocre. Sans changement.

TELLEMENT. ..... Tel-le-ment, *adv.* ..... De telle sorte; en telle sorte que; à un tel point; de sorte: si; si bien; si fort; tant.

TELLEMENT QUELLEMENT. *adv.* ..... D'une manière telle quelle; ni bien ni mal; comme ça; faiblement; couci-couça.

TALION. ..... Tal-ion, *s. m.* ..... *Sav.* Peine, supplice qui consiste à faire souffrir au coupable ce qu'il a fait souffrir lui-même.

TÉLÉGRAPHE. ..... Télégraph-e ..... *Sav.* (TÉLÉ. *de loin*; GRAPHÔ, *j'écris.* Gr.) Pavillon sur les hauteurs pour faire les signaux.

TELEGRAPHIE. ..... Télégraph-ie, *s. f.* ..... *Sav.* Art de correspondre à travers les airs et de proche en proche par les télégraphes.

TELEGRAPHIQUE. ..... Télégraph-ique, *adj.* ..... *Sav.* Appartenant, relatif au télégraphe; arrivé, transmis, annoncé par le télégraphe.

TÉLESCOPE. ..... Télescop-e ..... *Sav.* (TÉLÉ, *de loin*; SKOPÉO. *je regarde.* Gr.) Lunette qui rapproche. Sorte de coquille.

TÉLESCOPIQUE. ..... Télescop-ique, *adj.* ..... *Sav.* Fait avec le télescope; qu'on ne peut voir qu'à l'aide du télescope.

TÉMÉRAIRE. ..... Témér-aire ..... Qui n'est pas fondé sur des preuves certaines ou suffisantes; compromettant.

TÉMÉRAIREMENT. ..... Témér-aire-ment, *adv.* ..... Avec une audace, une hardiesse imprudente; contre le droit et la raison; au hasard.

TEMERITE. ..... Témér-ité, *s. f.* ..... Hardiesse, intrépidité imprudente et présomptueuse; vaillance un peu extravagante.

TEMPE. ..... Temp-e ..... (TEMP, *rad. probable de* TEMPS. *Ce qui marque le temps.* Etym.)

TEMPORAL. ..... Temp-or-al, *adj.* ..... Qui a rapport aux tempes, qui les concerne, qui concourt à les former.

TEMPORO AURICULAIRE. *s. m.* ..... *Sav.* Muscle supérieur de l'oreille qui court de la tempe à la conque de l'oreille.

TEMPORO-MAXILLAIRE. Temp-or-o-maxillaire, *s. m.* *Sav.* Muscle qui va de l'os des tempes à l'espèce de bec que forme l'os de la mâchoire inférieure.

TEMPLE. ..... Templ-e ..... Lieu des assemblées religieuses des protestants; église.

TEMPLIER. ..... Templ-ier, *s. m.* ..... Chevalier d'un ordre religieux et militaire institué pour défendre les pèlerins.

Digitized by Google

TEMPS, *s. m.*.... Durée des choses; espace entre deux époques, deux faits ou deux mesures; succession des jours.
TENDRE, *adj.*.... Qui cède, qui peut être divisé, coupé, broyé, mâché facilement; mollet; souple. Frais. Nouveau.
TENDRE, *ver.*.... Tirer, bander; étirer. Présenter, offrir. Suspendre, déployer une tapisserie. Aller, aboutir vers.

CONTEMPLER..... Co-n-templ-er, *ver*..... Considérer attentivement avec les yeux ou par la pensée; méditer, observer, admirer.
CONTEMPLATION.... Co-n-templ-at-ion, *s. f.*.. Action de contempler; méditation profonde et recueillie comme dans un temple.
CONTEMPLATIF..... Co-n-templ-at-if, *adj.*.. Qui se plaît, qui se livre à la pensée, à la méditation religieuse. Méditatif; spéculatif.
CONTEMPLATEUR.... Co-n-templ-at-eur, *s. m.* Celui qui contemple; observateur; spéculateur; qui médite, admire; qui est en extase.
TEMPS. Tem-p-s. ..... Délai, terme; loisir; saison propre à une chose. Siècles, différents âges de l'histoire.
TEMPS..... Tem-p-s, *s. m.*..... État, nature, disposition de l'air, du ciel. Repos, pause; mesure, cadence, point marqué.
TEMPS..... Tem-p-s, *s. m.*..... Manière d'exprimer dans les verbes à quel point de la durée se rapporte l'action de ces verbes.
À TEMPS..... À-tem-p-s, *adv.*..... Dans l'occasion; au moment; pour un temps précis, fixé, déterminé.
AU MÊME TEMPS.... Au-même-tem-p-s, *adv.*.. En même temps Au même instant; à la même heure; ensemble; simultanément.
DE TOUT TEMPS.... De-tout-tem-p-s, *adv.*.. Toujours; à jamais; constamment; en tout temps; en tout et partout.
DE TEMPS EN TEMPS.. De-tem-p-s-en-tem-p, *adv.* De temps à autre. De fois à autre; parfois; quelquefois; par venues (Montaigne).
CONTRE-TEMPS..... Contre-tem-p-s, *s. m.*... Accident inopiné qui dérange, temps contraire; ce qui rompt les mesures. Pas de danse.
À CONTRE-TEMPS.... À-contre-tem-p-s, *adv.*.. Mal à propos; hors de saison; importunément; dans un mauvais moment; défavorablement
TEMPOREL..... Tem-p-or-el, *adj*..... Qui passe avec le temps; périssable, passager. Qui est du ce monde; reel; séculier.
TEMPOREL..... Tem-p-or-el, *s. m*..... Revenu d'un bénéfice ecclésiastique. Pouvoir de l'homme, puissance; autorité sur la terre
TEMPORELLEMENT.... Tem-p-or-el-l-e-m', *adv.* Passagèrement; momentanément; d'une manière passagère et non pas éternelle.
TEMPORALITÉ..... Tem-p-or-al-it-é, *s. f.*.. *Sav.* Juridiction du domaine temporel d'un évêché, d'un chapitre, d'une église, etc.
TEMPORISER..... Tem-p-or-is-er, *ver*..... Retarder, différer; attendre l'occasion favorable; balancer, hésiter, reculer; gagner du temps
TEMPORISEUR..... Tem-p-or-is-eur, *s. m.*.. Qui temporise; qui a l'habitude de temporiser; musard; qui retarde; baguenaudeur.
TEMPORISATION.... Tem-p-or-is-at-ion, *s. f.* Action de temporiser; retard; attente d'une occasion propice; manière de gagner du temps
TEMPORISEMENT.... Tem-p-or-is-e-m', *s. m.* Inus. Retardement dans l'attente d'une chance plus favorable; délai; remise, sursis.
CONTEMPORAIN..... Co-n-tem-p-or-ain, *adj.* Qui est du même temps, du même âge; qui écrit les choses de son temps.
CONTEMPORANÉITÉ.. Co-n-tem-p-or-an-é-it-é, *s. f* *Sav.* Existance de plusieurs personnes ou choses dans le même temps.
EXTEMPORANÉ..... Ex-tem-p-or-an-é, *adj.*.. *Sav.* Qui se fait sur-le-champ et par ordre du médecin; magistral, parlant d'un médicament.
TEMPÉRER..... Tem-p-ér-er, *ver*..... Modérer, diminuer, adoucir l'excès; diriger, gouverner; réprimer, retenir.
TEMPÉRÉ..... Tem-p-ér-é, *adj*..... Sage, posé; mesuré; modéré; qui est entre les excès; moyen entre le froid et le chaud.
TEMPERANT..... Tem-p-ér-ant, *adj*..... Frugal, sobre, modeste dans ses goûts, dans ses désirs; réservé, retenu; sage.
TEMPERANCE..... Tem-p-ér-ance, *s. f*..... Vertu qui modère les passions, les désirs des sens. Frugalité, sobriété, abstinence.
TEMPERAMENT..... Tem-p-ér-a-ment, *s. m.*.. Complexion, conformation, constitution du corps. Caractère, inclination. Milieu; expédient.
TEMPERATURE..... Tem-p-ér-at-ure, *s. f.*.. État, qualité de l'air froid, chaud, humide ou sec. Degré de chaleur des choses.
INTEMPÉRÉ..... In-tem-p-ér-é, *adj*..... Déréglé dans ses appétits, dans ses passions; qui sacrifie tout à ses désirs, à ses sens.
INTEMPERANT..... In-tem-p-ér-ant, *adj*.... Débauché, glouton; immodéré; abandonné à la brutalité de ses appétits.
INTEMPERANCE..... In-tem-p-ér-ance, *s. f*.. Caractère, vice de l'homme dominé par les passions brutales; immodération; immodestie
INTEMPÉRIE..... In-tem-p-ér-ie, *s. f*..... Déréglement; temps extraordinaire; inclémence; rigueur âpre, fâcheuse des saisons.
OBTEMPÉRER..... Ob-tem-p-ér-er, *ver*... Obéir; déférer; se conformer aux ordres; se résigner, se soumettre; acquiescer.
TEMPÊTE..... Tem-p-ê-te, *s. f*..... Orage sur mer; violente agitation de l'air avec pluie, grêle, tonnerre, éclairs; ouragan.
TEMPÊTE..... Tem-p-ê-te, *s. f*..... Grande persécution contre quelqu'un; cris, fracas, vacarme. Émeute; grand trouble; désordre.
TEMPÊTER..... Tem-p-ê-ter, *ver*..... Faire grand bruit, grand tapage par mécontentement; pester, se déchaîner; rugir.
TEMPÊTUEUX..... Tem-p-ê-t-u-eux, *adj*... Sujet aux tempêtes, qui les cause, les amène; plein d'orages; exposé aux tourmentes.
INTEMPESTIF..... In-tem-p-est-if, *adj*.... Fait sans opportunité, hors de propos, hors de saison; inconvenant; qui n'est pas opportun.
INTEMPESTIVEMENT.. In-tem-p-est-iv-e-m', *adv.* D'une manière intempestive; hors de saison; dans un temps où il n'est pas à propos d'agir.
ENTRE-TEMPS..... Entre-tem-p-s, *s. m*.... Intervalle de temps qui s'écoule entre deux actions; durée de temps entre deux époques.
GARDE-TEMPS..... Gar-d-e-tem-p-s, *s. m.*.. Montre marine. Instrument pour trouver la longitude sur mer et garder l'heure d'un lieu.
GROS-TEMPS..... Gros-tem-p-s, *s. m*..... Temps orageux; temps qui annonce l'orage; disposition de l'air à l'orage.
LONGTEMPS..... Lon-g-tem-p-s, *adv*.... Pendant un long espace de temps; durant une longue succession de jours.
PASSE-TEMPS..... Pas-s-e-tem-p-s, *s. m.*.. Amusement, divertissement léger; occupation agréable; badinage, récréation.
PRINTEMPS. *V. Premier.* Pr-in-tem-p-s, *s. m*.... Première des quatre saisons de l'année, du 21 mars au 21 juin; saison nouvelle. Jeune âge.
PRINTANIER..... Pr-in-tan-ier, *adj*..... Qui est du printemps, qui y convient; qui vient, qui naît, qui se porte, s'use au printemps
FLEUR DE PRINTEMPS. Fleur-de-pr-in-tem-p-s, *s. f.* *Primevère*, plante qui éclôt au commencement de mars.
FLEUR PRINTANIÈRE.. Fleur-pr-in-tan-ière, *s. f.* Petite marguerite ou pâquerette; *Primevère*.
TENDRE. Ten-d-re..... Qu'on pénètre aisément. Sensible; impressionnable; affectueux, touchant. Clair, peu foncé.
TENDREMENT..... Ten-d-r-e-ment, *adv*.... Avec tendresse, amour, passion. Légèrement, délicatement; gracieusement.
TENDRETÉ..... Ten-d-r-et-é, *s. f*..... Qualité de ce qui est tendre, mou, pliable; ce qui se coupe, se broie aisément.
TENDRESSE..... Ten-d-r-es-e, *s. f*..... Tendre, *s. m.* Amitié, amour; sensibilité, affection; passion de l'amour; caresse. Grâce.
TENDRON..... Ten-d-r-on, *s. m*..... Cartilage de l'oreille. — Tendrons. Cartilages des os de la poitrine de certains animaux.
TENDRON..... Ten-d-r-on, *s. m*..... Bourgeon, rejeton tendre des arbres. Jeune fille; petite fille; fillette.
ATTENDRIR..... A-t-en-d-r-ir, *ver*..... Rendre tendre, facile à diviser, à manger. Toucher, émouvoir de pitié, d'amour; passionner.
ATTENDRI..... A-t-en-d-r-i, *adj*..... Amolli, adouci. Touché, pris de pitié; ému d'amour, de sensibilité, d'amitié.
ATTENDRISSANT..... A-t-en-d-r-is-ant, *adj.* Qui amollit. Touchant; qui émeut de pitié, de tendresse; qui va au cœur; qui le remue
ATTENDRISSEMENT.... A-t-en-d-r-is-e-m', *s. m.* Sentiment, émotion d'amour, de pitié, de tendresse; état de l'âme attendrie.
RATTENDRIR..... R-a-t-en-d-r-ir, *ver*.... Faire redevenir tendre; attendrir, amollir une chose qui s'est durcie.
TENDRE. *V. Tenter.* Ten-d-re..... (Tes, *rad. de* tenir, tater, tenter, tact, etc.) Se terminer; aspirer; avoir en vue; viser.
TENDU..... Ten-d-u, *adj*..... Fortement appliqué; étiré. Tapissé, étalé, développé. Préparé, disposé. Contraint, guindé.
TENDEUR..... Ten-d-eur, *s. m*..... Qui tend, déroule, étale; qui présente; qui dresse, bande, ajuste, dispose, prépare.
TENDERIE..... Ten-d-er-ie, *s. f*..... *Sav.* Chasse où l'on tend des pièges pour attraper des oiseaux ou des animaux.
TENDELET..... Ten-d-el-et, *s. m*..... Pièce d'étoffe tendue à la poupe du navire pour abriter du soleil ou de la pluie.
TENDOIR..... Ten-d-oir, *s. m*..... Bâton arrêté dans un trou de la poitrinière pour l'empêcher de se dérouler. (Fabrique)

Digitized by Google

TENDOIRES..... Ten-d-oires, *s. f*..... *Sav.* Longues perches pour suspendre et exposer les étoffes teintes qu'on veut sécher.

TENDON, TENDRON... Ten-d-on, *s. m*..... Organe fibreux, blanchâtre qui termine les muscles, les attache aux os et sert à les tendre.

TENDINEUX..... Ten-d-in-eux, *adj*.... *Sav.* Relatif aux tendons; de la nature des tendons, qui en a la consistance; cartilagineux.

TENDUE..... Ten-d-ue, *s. f*..... Lieu tendu de filets, de piéges dressés. Lieu où l'on dispose des piéges.

DÉTENDRE..... Dé-ten-d-re, *ver*..... Relâcher, débander; détacher, enlever ce qui était tendu; décrocher, plier. Se reposer.

DÉTENDU..... Dé-ten-d-u, *adj*..... Enlevé, replié, détaché, décroché, parlant de piége, filet, etc. Lâché; descendu; débandé.

DÉTENDOIR..... Dé-ten-d-oir, *s. m*.... Instrument propre à faire tourner l'ensuple pour tendre ou détendre la chaîne du métier.

DETENDAGE..... Dé-ten-d-age, *s. m*.... Action de détacher une tapisserie, un filet, etc. Enlèvement du papier imprimé du séchoir.

DISTENDRE..... Dis-s-ten-d-re, *ver*.... Bander, étirer violemment; tirer de tous côtés; tendre avec force.

ETENDRE..... É-ten-d-re, *ver*..... Allonger entirant; dilater; agrandir; prolonger; déployer; ouvrer; exposer; dépasser, durer.

ÉTENDU..... É-ten-d-u, *adj*..... Vaste, ample, grand, spacieux; ouvert, déployé; exagéré; augmenté; bandé; couché.

ETENDUE..... É-ten-d-ue, *s. f*..... Dimension; ampleur, surface en largeur, hauteur, longueur; espace; circonscription.

ETANDARD..... É-ten-d-ard, *s. m*..... Enseigne de cavalerie; bannière, drapeau, pavillon. Sorte de papier.

PORTE-ETENDARD.... Por-t-e-é-ten-d-ard, *s. m*. Qui porte l'étendard de la cavalerie; poche de cuir où l'on fixe le bas, le pied de l'étendard.

ETENDEUR..... É-ten-d-eur, *s. m*..... Ouvrier qui aplatit, qui étend les manchons dans les verreries.

ETENDOIR..... É-ten-d-oir, *s. m*..... *Sav.* Petite pelle à long manche pour étendre les feuilles imprimées; lieu à étendre, sécher.

ETENDAGE..... É-ten-d-age, *s. m*..... Distributiuo de cordes tendues pour étendre les choses à sécher; action d'étendre

INETENDU..... In-é-ten-d-u, *adj*..... *Sav.* Qui n'a point d'étendue; qui n'est pas étendu; étroit, resserré.

RETENDRE..... R-e-ten-d-re, *ver*..... Tendre de nouveau; étendre encore pour faire sécher ce qui a déjà été exposé.

RÉTENDEUR..... R-é-ten-d-eur, *s. m*.... Ouvrier qui étend et dresse l'étoffe au sortir du foulon ou de la teinturerie.

RETENDOIR..... R-é-ten-d-oir, *s. m*.... Outil de fer plat dont se servent les facteurs d'orgues.

TENSIF..... Ten-s-if, *adj*..... *Sav.* Accompagné de tension, d'expansion, de dilatation.

TENSION..... Ten-s-ion, *s. f*..... État de ce qui est tendu; travail, effort qui tend; expansion. Application, effort d'esprit.

DISTENSION..... Dis-ten-s-ion, *s f*.... Tension, tiraillement considérable en médecine; action d'être tiré en tous sens.

EXTENSION..... Ex-ten-s-ion, *s. f*..... Étendue; action d'étendre, d'accroître la surface en tirant; mouvement pour étendre.

CONTRE-EXTENSION... Contre-ex-ten-s-ion, *s. f*. *Sav.* Action de retenir, de fixer une partie qu'on étend, qu'on soumet à l'extension. (Méd.)

EXTENSIF..... Ex-ten-s-if, *adj*..... *Sav.* Qui étend; qui fait effort pour étendre.

EXTENSEUR..... Ex-ten-s-eur, *adj*..... *Sav.* Qui sert à étendre, à déterminer le mouvement d'extension dans les membres (muscle).

EXTENSIBLE..... Ex-ten-s-ible, *adj*.... *Sav.* Qui peut s'étendre ou être étendu; expansible; dilatable.

EXTENSIBILITÉ..... Ex-ten-s-ibil-it-é, *s. f*.. *Sav.* Qualité, propriété de ce qui peut s'étendre, de ce qui est extensible; aptitude à s'étendre.

INTENSE..... In-ten-s-e, *adj*..... *Sav.* Grand; actif; vif; fort; serré; développé au dernier degré.

INTENSIF..... In-ten-s-if, *adj*..... *Sav. Inus.* Qui a de l'intensité.

INTENSION..... In-ten-s-ion, *s. f*..... *Sav.* Ardeur, force, véhémence, énergie; ressort.

INTENSITÉ..... In-ten-s-it-é, *s. f*..... *Sav.* Degré de force, d'activité, d'efficacité d'une chose; force, vivacité, puissance.

INTENSIVEMENT..... In-ten-s-ive-ment, *adv*.. *Sav.* Avec force; avec véhémence; énergiquement; avec intensité.

OSTENSIBLE..... O-s-ten-s-ible, *adj*.... Qu'on peut montrer; qui peut être montré; destiné à être vu, montré. Communicable

OSTENSIBLEMENT..... O-s-ten-s-ible-ment, *adv*. D'une manière ostensible, évidemment; sous les yeux de tout le monde.

OSTENSOIR..... O-s-ten-s-oir, *s. m*.... Ostensoir. Pièce d'orfévrerie pour exposer aux fidèles l'hostie ou les reliques sur l'autel.

TENTE..... Ten-t-e, *s. f*..... Sorte de paillon en toile tendue. Rouleau, tampon de charpie qu'on met dans les plaies.

TENTURE..... Ten-t-ure, *s. f*..... Assemblage de pièces, de tapisseries tendues et correspondantes; étoffe, papier à tapisser.

TENTOI..... Ten-t-oi, *s. m*..... *Sav.* Barre pour tendre et tourner l'ensuple qui porte la toile, serie de haute lisse.

ÉTENTE..... É-ten-t-e, *s. f*..... *Sav.* Filet tendu à la basse mer sur des piquets enfoncés dans la vase.

OSTENTATION..... O-s-ten t-at-ion, *s. f*... Affectation de montrer, de faire parade; vanterie, orgueil, vanité.

OSTENTATEUR..... O-s-ten-t-at-eur, *adj*... Superbe, orgueilleux; qui aime à se montrer, à se pavaner, à faire ostentation.

ÉTENDELLE..... É-ten-d-elle, *s. f*..... *Sav.* (*Petite surface, petite étendue plane.*) Division d'un bloc d'ardoise.

TENDRE..... Ten-d-re, *ver*..... Aller, se diriger, marcher vers; avancer, aboutir à. Pencher, incliner, peser vers.

TENDANT..... Ten-d-ant, *adj*..... Qui tend à quelque fin, à un but; qui aboutit à; dirigé, tourné vers; qui fait effort pour

INTENDANT..... In-ten-d-ant, *s. m*..... Administrateur, conducteur, directeur; qui surveille et dirige; inspecteur, préposé à.

INTENDANTE..... In-ten-d-ante, *s. f*..... *Inus.* La femme d'un ancien intendant de province en France.

SURINTENDANT..... Sur-in-ten-d-ant, *s. m*. Administrateur suprême; directeur en chef; administrateur en chef des finances.

SURINTENDANTE..... Sur-in-ten-d-ante, *s. f*.. *Inus.* Femme du surintendant, de l'ancien administrateur en chef des finances de la

TENDANCE..... Ten-d-ance, *s. f*..... Inclination, puissance, force, pente, penchant; direction; mouvement vers.

INTENDANCE..... In-ten-d-ance, *s. f*..... Administration des affaires; fonction, ressort, demeure de l'intendant.

SURINTENDANCE..... Sur-in-ten-d-ance, *s. f*.. Inspection et direction générale, suprême; fonction, demeure du surintendant.

INTENTION..... In-ten-t-ion, *s. f*..... Dessein, vue; mouvement de l'âme qui tend vers une fin; objet, désir, idée, volonté.

INTENTIONNÉ..... In-ten-t-ion-n-é, *adj*... Qui a certaine intention; qui a un projet, un dessein; résolu à.

INTENTIONNEL..... In-ten-t-ion-n-el, *adj*... Qui touche à l'intention, qui y a rapport; qui tient de l'intention, qui en vient.

INTENTIONNELLEMENT. In-ten-t-ion-n-ellement, *adv*. Selon l'intention; en se conformant à l'intention; en vue de; dans le dessein, en voulant.

MALINTENTIONNÉ.... Mal-in-ten-t-ion-n-é, *adj*. Qui a un mauvais dessein; mal disposé; qui garde mauvais vouloir.

ATTENDRE..... A-t-en-d-re, *ver*..... Différer; demeurer jusqu'à l'arrivée d'une personne, d'une chose. Être en garde. Compter sur.

EN ATTENDANT..... En-a-t-en-d-ant, *prép*.. Pendant ce temps-là; durant; cependant; tandis que; toutefois; jusqu'à ce que.

ATTENDANTE..... A-t-en-d-ante, *s. f*..... Qui attend une réponse; qui est suspendu, imparfait, parlant d'une cadence musicale.

ATTENDU..... A-t-en-d-u, *prép*..... Vu; en égard à; considérant; parce que.—*Conj.* Vu que, puisque; à cause, par la raison que.

INATTENDU..... In-a-t-ten-d-u, *adj*..... Qu'on n'attendait pas; surprenant; imprévu; inespéré; inopiné, subit, soudain.

ATTENTE..... A-t-ten-t-e, *s. f*..... Temps passé au lieu ou doit arriver une personne, une chose. Etat de celui qui y reste

ATTENTE..... A-t-ten-t-e, *s. f*..... Espérance, prévoyance; ce qui est placé en attendant l'achèvement. (Pierre en saillie, etc.

ATTENTIF..... A-t-en-t-if, *adj*..... Qui a de l'attention, de l'application, des égards. Attaché, exact, soigneux, prévenant.

ATTENTIVEMENT..... A-t-ten-tive-ment, *adv*. Avec attention; avec soin; ponctuellement; avec vigilance; avec prévoyance.

ATTENTION..... A-t-ten-t-ion, *s. f*..... Application d'esprit; soin officieux, obligeant; vigilance; égard, ménagement.

INATTENTIF..... In-a-t-ten-t-if, *adj*..... Qui n'a point d'attention; inapplqué; distrait, évaporé, étourdi.

INATTENTION..... In-a-t-ten-t-ion, *s. f*... Inapplication; manque d'attention; inadvertance; légèreté, écart d'esprit; distraction.

Digitized by Google

TÉNÈBRES, *s. f.* Obscurité, nuit; absence, privation de lumière. Aveuglement; doute; erreur; ignorance. Enfer.
TENIR, *ver.*..... Avoir, serrer dans les mains; être maître; prendre. Veiller à; entretenir. Présider; régir. Garder.

CONTENT..... Co-n-ten-t, *adj*..... Aise; qui a l'esprit satisfait; heureux; qui se trouve bien; joyeux. Qui consent; qui agrée.
CONTENTER..... Co-n-ten-t-er, *ver*..... Satisfaire; rendre heureux, content; consentir aux désirs; plaire; se tenir à; assouvir. Suffire.
CONTENTEMENT..... Co-n-ten-t-e-ment, *s. m.* Joie, plaisir, satisfaction; suffisance; aise; agrément; consentement; payement.
MALCONTENT..... Mal-co-n-ten-t, *adj*..... Qui n'est pas aussi content qu'il l'espérait; à mnitié satisfait, un peu mécontent.
MÉCONTENT..... Mé-co-n-ten-t, *adj*..... Qui n'est pas satisfait; qui croit avoir à se plaindre; fâché; irrité contre; rebelle.
MÉCONTENTER..... Mé-co-n-ten-t-er, *ver*... Rendre mécontent; donner sujet d'être mécontent; chagriner, déplaire, fâcher.
MÉCONTENTEMENT..... Mé-co-n-ten-t-e-m', *s. m.* Chagrin, colère, déplaisir; mauvaise humeur; manque de satisfaction; peine.
CONTENDANT..... Co-n-ten-d-ant, *adj*..... Concurrent; qui dispute, qui s'efforce d'obtenir la même chose; émule, rival.
CONTENTION..... Co-n-ten-t-ion, *s. f.*.... Débat, dispute; chaleur, ardeur qu'on y met; discorde; rixe; discussion vive.
CONTENTION..... Co-n-ten-t-ion, *s. f.*.... Grande, extrême application d'esprit. Action de tenir une fracture réduite. (Méd.)
CONTENTIEUX..... Co-n-ten-t-i-eux, *adj*... Qui fait ou peut faire procès; disputé; contesté, douteux, litigieux; qui aime la dispute.
CONTENTIEUX..... Co-n-ten-t-i eux, *s. m.*.. Tout ce qui concerne les discussions, les procès; ce qui est sujet à litige.
CONTENTIEUSEMENT..... Co-n-ten-t-i-euse-m', *adv.* Avec contention, dispute, débat; avec effort; avec une opiniâtre application.
DÉTENTE..... Dé-ten-t-e, *s. f.*..... Languette de fer qui presse le ressort et fait partir l'arme à feu; jeu de la détente. Levier (hort.).
DÉTENTILLON..... Dé-ten-t-ill-on, *s. m.*... *Sav.* Espèce de petite détente ou de petit levier qui lève la roue des minutes de l'horloge.
ENTENDRE..... En-ten-d-re, *ver*..... Recevoir les sons par l'ouïe; écouter; assister à; comprendre, concevoir. Consentir.
ENTENDRE..... En-ten-d-re, *ver*..... Présumer; exiger; avoir dessein; vouloir; connaître; être expérimenté. Concerter. S'accorder
ENTENDU..... En-ten-d-u, *adj*..... Intelligent; habile; expérimenté; connaisseur; capable. Ordonné, assorti avec art, avec goût.
BIEN ENTENDU..... Bien-en-ten-d-u, *adv*... Assurément, certainement, oui; sans contredit; sans aucun doute.
BIEN ENTENDU QUE... Bien-en-ten-d-u-que, *conj.* Pourvu, à condition, avec cette restriction que; sous la réserve expresse; il va sans dire que.
ENTENDEMENT..... En-ten-d-e-ment, *s. m.* Faculté de concevoir ou de recevoir les idées; jugement, sens, bon esprit; intelligence.
ENTENDEUR..... En-ten-d-eur, *s. m.*.... Qui entend, qui conçoit bien; connaisseur; homme entendu, perspicace, intelligent.
MALENTENDU..... Mal-en-ten-d-u, *s. m.*.. Interprétation erronée des paroles dites; erreur; méprise; mot entendu pour un autre.
MALENTENDU..... Mal-en-ten-d-u, *adj*... Mal conçu; mal ordonné; distribué, ordonnancé d'une manière vicieuse; disproportionné.
ENTENTE..... En-ten-t-e, *s. f.*..... Manière de comprendre, d'expliquer; sens. Esprit d'ordre. Intelligence des proportions.
PRÉTENDRE..... Pré-ten-d-re, *ver*..... Demander, réclamer comme un droit; aspirer à; soutenir, affirmer; vouloir; avoir dessein.
PRETENDANT..... Pré-ten-d-ant, *s. m.*.... Qui aspire, qui ambitionne un poste; candidat, solliciteur; qui prétend à un trône.
PRETENDU..... Pré-ten-d-u, *adj*..... Soi-disant, douteux; supposé; réputé à tort; problématique.—*S. m.* Qui doit se marier, futur.
PRÉTENTIEUX..... Pré-ten-t-i-eux, *adj*... Affecté, maniéré; qui a de la recherche; suffisant; qui vise à en faire accroire.
PRETENTION..... Pré-ten-t-ion, *s. f.*.... Droit; réclamation. Dessein; vue ambitieuse; espérance, aspiration; présomption. Idée fausse.
TÉNÈBRES. Ténèbr-es..... Matines ou prières chantées à l'église le soir des mercredi, jeudi et vendredi saints.
TÉNÉBREUX..... Ténèbr-eux, *adj*..... Sombre, obscur; noir; plein d'ombres, de nuages. Difficile. Dissimulé; criminel; comploté.
TÉNÉBRICOLE..... Ténèbr-i-col-e, *s. m.*.. *Sav.* Ténébrionite. (*Qui vit, qui s'agite dans la nuit.*) Insecte qui fuit la lumière.
TENIR. Ten-ir..... (Te, *rad. de* tact, toucher, toi, tien, *etc.*) Arrêter, fixer. Occuper. Estimer. Être attaché
TENIR..... Ten-ir, *ver*..... Renfermer; être contenu. Être réuni en travail. Demeurer; persister. Durer. Ressembler.
TENU..... Ten-u, *adj*..... Assujetti, astreint; forcé; gêné. Rangé avec soin; soigné; bien disposé.
TENUE..... Ten-ue, *s. f.*..... Séance, durée d'une assemblée. Assiette ferme. Manière d'être; contenance, posture. Soin.
TENANT..... Ten-ant, *adj*..... Contigu, qui borne, qui limite; qui touche. Assidu; qui tient de près.
TENANT..... Ten-ant, *s. m.*..... Défenseur, protecteur; champion; qui soutient; qui partage les chances. Galant en titre.
TENACE..... Ten-ac-e, *adj*..... Visqueux, gluant; qui est colle, attaché. Dur, opiniâtre. Avare. Ferme. Qui n'oublie rien.
TENACITÉ..... Ténac-i-t-é, *s. f.*..... Qualité de ce qui est tenace; colle; force d'adhérence; obstination; opiniâtreté. Avarice.
TENEUR..... Ten-eur, *s. f.*..... Ce qui est contenu mot à mot dans un écrit.—**Teneur de livres.** Qui tient, règle les livres.
TENABLE..... Ten-able, *adj*..... Où l'on peut se défendre; fortifié. Passable, commode, sûr; où l'on peut demeurer, habiter.
TENURE..... Ten-ure, *s. f.*..... Mouvance, dépendance, étendue, circonscription d'un fief; vasselage.
TENETTE..... Ten-ette, *s. f.*..... Instrument, sorte de pince à saisir, à tirer la pierre de la vessie dans l'opération de la taille.
TENON..... Ten-on, *s. m.*..... Langue de bois qui s'ajuste et tient dans la mortaise; cheville, ce qui sert à tenir.
TÈNEMENT..... Tène-ment, *s. m.*..... Métairie qui dépend d'une seigneurie; terre attachée à un domaine.
TENANCIER..... Ten-anc-ier, *s. m.*.... Qui tient en roture des terres dépendantes d'un fief; fermier, propriétaire d'un tènement.
TENAILLE..... Ten-ail-l-e, *s. f.*..... Outil de fer qui s'ouvre comme le mâchoire pour tenir, serrer, tirer; pinces.
TENAILLE..... Ten-ail-l-e, *s. f.*..... Ce qui imite la tenaille. Ouvrage avancé d'un fort. Poisson dont la bouche imite la tenaille.
TENAILLER..... Ten-ail-l-er, *ver*..... Tourmenter un criminel avec des tenailles rougies au feu.
TENAILLÉ..... Ten-ail-l-é, *adj*..... Tourmenté, bourreaudé, tiraillé, déchiré; qui est au supplice.
TENAILLÉE..... Ten-ail-l-ée, *s. f.*..... *Sav.* Tas de tronçons que l'empointeur porte sur le moule d'épingles.
TENAILLON..... Ten-ail-l-on, *s. m.*..... Petite tenaille. Lunette; ouvrage fortifié vis-à-vis l'une des faces de la demi-lune.
ABSTENIR..... Abs-ten-ir, *ver*..... Se priver du droit, de l'usage d'une chose; se garder, s'empêcher; être tempérant. Se récuser.
ABSTENTION..... Abs-ten-t-ion, *s. f.*.... Acte par lequel un juge s'abstient, se récuse lui-même; action de s'abstenir.
ATTENANT..... A-t-ten-ant, *adj*..... Contigu, voisin, tont proche, joignant, touchant, adjacent.
ATTENANT..... A-t-ten-ant, *prép*..... *Inus.* Joignant; tout contre, à côté; près; à proximité de.
CONTENIR..... Co-n-ten-ir, *ver*..... Comprendre, renfermer; embrasser; environner. Comprimer, resserrer; modérer; retenir.
CONTENANT..... Co-n-ten-ant, *adj*..... Qui contient; qui enferme; qui est plein de. — *S. m.* Vase à contenir; ce qui renferme.
CONTENANCE..... Co-n-ten-ance, *s. f.*.... Capacité, étendue, Maintien, posture, manière d'être; mine, air; apparence.
CONTENU..... Co-n-ten-u, *s. m.*..... Ce qui est renfermé, compris. Ce qui remplit. Idée, fond d'un écrit, d'un discours
DÉCONTENANCER..... Dé-co-n-ten-anc-er, *ver.* Faire perdre contenance; déconcerter; embrouiller; interloquer; troubler, désorienter.
DÉCONTENANCÉ..... Dé-co-n-ten-anc-é, *adj*.. Embarrassé; démonté; entrepris; emprunté; interdit; étourdi; ahuri.
DÉTENIR..... Dé-ten-ir, *ver*..... Retenir injustement; occuper, jouir de ce qui n'est pas à soi. Garder en prison.
DÉTENU..... Dé-ten-u, *s. m.*..... Prisonnier. Prisonnier pour dettes; gardé en prison; arrêté, captif.
ENTRETIEN..... Entre-tien, *s. m.*..... Le nécessaire pour la vie; soin, dépense de conservation; habillement. Conversation.
ENTRETENIR..... Entre-ten-ir, *ver*..... Arrêter, lier, fixer ensemble. Tenir en bon état; soigner; conserver. Défrayer, nourrir et vêtir.

Digitized by Google

ENTRETENIR..... Entre-ten-ir, *ver*..... Cultiver, faire durer ; pourvoir aux dépenses, aux besoins. Causer, discourir ; jaser ensemble.

ENTRETENU..... Entre-ten-u, *adj*..... Nourri, habillé; dont les dépenses sont payées et les besoins satisfaits. Soigné; conservé.

ENTRETENEUR..... Entre-ten-eur, *s. m*.... Qui soudoie; qui entretient une femme avec laquelle il n'est pas marié.

ENTRETÈNEMENT..... Entre-tèn-e-ment, *s. m.* Ce qu'on donne pour les choses nécessaires à la vie ; subsistance; soins, dépenses journalières.

OBTENIR..... Ob-ten-ir, *ver*..... Acquérir ; gagner à force d'instances ; atteindre à ses fins; arracher en priant, en sollicitant

OBTENU..... Ob-ten-u, *adj*..... Acquis par instances; arraché, gagné par vives sollicitations ; dont on vient à bout avec peine

RETENIR..... Re-ten-ir, *ver*..... Savoir, tenir encore ; garder la chose d'autrui ; ne pas lâcher ; conserver ; réserver.

RETENIR..... Re-ten-ir, *ver*..... Retarder, amoser; empêcher; prélever, déduire d'une somme ; réprimer; modérer.

RETENU..... Re-ten-u, *adj*. ..... Sage, modéré, circonspect ; attentif, avisé, mesuré, prudent ; sage, tranquille ; posé.

RETENUE..... Re-ten-ue, *s. f*..... Modération, discrétion ; modestie. Restriction, exception; réserve. Ce qu'on prélève. Arrêt.

SOUTIEN..... Sou-tien, *s. m*..... Appui, support, base ; arc-boutant ; étai, étançon ; aide, défense, protection.

SOUTENIR..... Sou-ten-ir, *ver*..... Affermir; supporter; animer ; résister, défendre; protéger; aider. Defrayer. Assurer. attester.

SOUTENEUR..... Sou-ten-eur, *s. m*..... Défenseur, protecteur, champion d'une maison de jeu ou de prostitution.

SOUTENU..... Sou-ten-u, *adj*..... Constamment élevé et noble; qui demeure toujours le même; qui est un; toujours le *même*.

SOUTENANT..... Sou-ten-ant, *s. m*.... *Jurs.* Celui qui soutient thèse.

SOUTENANCE..... Sou-ten-ance, *s. f*.... *Jurs.* Action de soutenir, effort pour soutenir.

SOUTENABLE..... Sou-ten-able, *adj*..... Qu'on peut appuyer de bonnes raisons. Qui peut se défendre Qu'on peut endurer, supporter

INSOUTENABLE..... In-sou-ten-able, *adj*.... Qu'on ne peut défendre, justifier ; dénué de preuves; improbable. Insupportable.

SOUTÈNEMENT..... Sou-ten-e-ment, *s. m*... SOUTÈNEMENT. Appui, soutien ; support. Raison qui justifie un article de compte.

PARTENAIRE..... Par-ten-aire, *s. m*..... PARTNER. Associé au jeu ; personne avec qui on joue. Personne avec qui l'on danse.

APPARTENIR..... A-p-par-ten-ir, *ver*.... Être de droit, par privilége; être possédé; être propre à ; faire partie de.

APPARTENIR..... A-p-par-ten-ir, *ver*.... Avoir une corrélation nécessaire ; être attaché, lié ; concerner ; convenir ; être en droit de

APPARTENANT..... A-p-par-ten-ant, *adj*... Qui appartient de droit; légitime ; qui est en propre ; relatif ; concernant.

APPARTENANCE..... A-p-par-ten-ance, *s. f*. Dépendance, accessoire ; ce qui dépend d'une chose, qui y tient.

CONTRE-TENIR..... Contre-ten-ir, *ver*..... *Sav.* Soutenir par derrière, avec le marteau, l'ouvrage sur lequel on frappe.

CONTRE-TENANT..... Contre-ten-ant, *adj*.... *Sav.* Champion qui, dans un tournoi, tient contre un autre champion.

BIEN-TENANT..... Bien-ten-ant, *s. m*..... *Jurs.* Qui tient, qui possède les biens d'une succession ou des biens grevés d'hypothèques.

BIEN-TENUE..... Bien-ten-ue, *s. f*..... Possession, détention d'un héritage ; jouissance de biens en général.

LIEUTENANT..... Lieu-ten-ant, *s. m*.... Officier qui commande après un chef ou un capitaine et qui le remplace au besoin.

LIEUTENANCE..... Lieu-ten-ance, *s. f*.... Fonction, office, grade de l'officier qui commande sous un capitaine ou au chef qu'il supplée

SOUS-LIEUTENANT..... Sous-lieu-ten-ant, *s. m*. Officier qui commande immédiatement après un lieutenant et qui le supplée au besoin.

SOUS-LIEUTENANCE..... Sous-lieu-ten-ance, *s. f*. Fonction, office, grade de l'officier qui commande au-dessous du lieutenant et qui le supplée.

MAINTIEN..... Main-tien, *s. m*..... Soins de conservation, d'affermissement; continuation. Air, habitude du corps; pose; manière

MAINTENIR..... Main-ten-ir, *ver*..... Affermir, soutenir, persister, continuer d'être; consolider, conserver, perpétuer. Secourir.

MAINTENU..... Main-ten-u, *adj*..... Affermi; soutenu, continué ; conservé; tenu en bon état ; consolidé. Assisté ; protégé.

MAINTENANT..... Main-ten-ant, *adv*.... À présent ; à cette heure ; au moment où nous sommes ; de nos jours, aujourd'hui.

MAINTENUE..... Main-ten-ue, *s. f*..... Assurance, conservation, continuation de la possession ; confirmation d'un droit par jugement

DÉTENTER..... Dé-ten-t-er, *ver*..... *Jurs.* Posséder de fait ; avoir la possession effective ; faire cesser la détention.

DÉTENTEUR..... Dé-ten-t-eur, *s. m*..... Qui occupe actuellement de fait ou de droit; possesseur ; qui jouit indûment d'une chose

CODÉTENTEUR..... Co-dé-ten-t-eur, *s. m*.. Qui retient conjointement avec un autre ; qui possède par indivis.

DÉTENTION..... Dé-ten-t-ion, *s. f*..... Possession actuelle; occupation, jouissance. Emprisonnement ; état d'une personne en prison.

RÉTENTIF..... Ré-ten-t-if, *adj*..... *Sav.* Qui retient ; employé à retenir, à arrêter, parlant d'un muscle.

RÉTENTION..... Ré-ten-t-ion, *s. f*..... *Sav.* Action de retenir un procès, une cause. Réserve; réservation, clause restrictive.

RÉTENTION..... Ré-ten-t-ion, *s. f*..... *Sav.* Maladie où la vessie ne peut lâcher l'urine, où les matières sécrétées sont retenues.

RÉTENTIONNAIRE..... Ré-ten-t-ion-naire, *s. m*. *Sav.* Qui retient ce qui appartient à d'autres.

SUSTENTER..... Sus-ten-t-er, *ver*..... *Sav.* Alimenter, nourrir; entretenir ; fournir de quoi vivre, de quoi manger.

SUSTENTATION..... Sus-ten-t-at-ion, *s. f*.. *Sav.* Aliment, nourriture en quantité suffisante, ce qu'il faut pour les besoins de la vie.

MANUTENTION..... Man-u-ten-t-ion, *s. f*... Administration ; garde ; conservation. Fabrique, établissement où l'on fait le pain des soldats.

MANUTENTIONNER.... Man-u-ten-t-ion-n-er, *ver*. Administrer, gérer, conduire, régir, diriger ; manipuler. Exercer des fonctions manuelles.

MANUTENTIONNEL.... Man-u-ten-t-ion-n-el, *adj*. Propre, relatif à la manutention, qui la concerne, qui en vient, qui y tient.

OBTENTION..... Ob-ten-t-ion, *s. f*..... *Sav.* Impétration; action d'obtenir par sollicitation, par prières, à force de démarches.

ABSTINENT..... Ab-s-tin-ent, *adj*..... Modéré dans le boire et le manger ; frugal, sobre, tempérant ; qui sait se contenir.

ABSTINENCE..... Ab-s-tin-ence, *s. f*.... Action de s'abstenir ; privation libre ; frugalité; jeûne, sobriété ; modération dans le vivre.

CONTINENT..... Co-n-tin-ent, *adj*..... Qui vit dans la continence, qui en a la vertu ; chaste ; qui s'abstient du commerce des femmes.

CONTINENCE..... Co-n-tin-ence, *s. f*.... Capacité, étendue ; chasteté; état de celui qui vit sans commerce avec les femmes.

INCONTINENT..... In-co-n-tin-ent, *adj*... Qui n'est pas chaste ; débauché, débordé, dissolu, luxurieux, libertin; coureur de femmes

INCONTINENCE..... In-co-n-tin-ence, *s. f*.. Débordement, déréglement de mœurs ; vice du libertin. Écoulement involontaire d'urine.

CONTINENT..... Co-n-tin-ent, *s. m*..... Étendue de pays qui contient plusieurs empires considérables ou que la mer n'entoure pas

CONTINENTAL..... Co-n-tin-ent-al, *adj*... Qui fait partie, qui dépend du continent ; propre, relatif, tenant au continent.

INCONTINENT..... In-co-n-tin-ent, *adv*... Aussitôt, au même instant, sur-le-champ ; d'abord ; sans délai, de suite; sans continuer.

CONTINU..... Co-n-tin-u, *adj*..... Non divisé ; non séparé; de suite ; lié et suivi; que rien n'interrompt, ne suspend.

À LA CONTINUE..... À-la-co-n-tin-u-e, *adv*. À la longue; à force de continuer; à la fin; par la suite du temps ; à trait de temps.

CONTINUER..... Co-n-tin-u-er, *ver*..... Poursuivre; ne pas cesser; persévérer ; durer ; ne pas interrompre ; prolonger ; étendre.

CONTINUÉ..... Co-n-tin-u-é, *adj*..... Constant ; persévérant, persistant ; suivi sans interruption; perpétué; prorogé ; étendu

CONTINUEL..... Co-n-tin-u-el, *adj*..... Qui dure sans interruption ; constant, persistant ; que rien ne suspend ; perpétuel.

CONTINUELLEMENT... Co-n-tin-u-elle-m', *adv*. Assidûment ; toujours, incessamment, sans cesse; sans relâche, sans intervalle.

CONTINUMENT..... Co-n-tin-û-ment, *adv*... CONTINUEMENT. Sans aucune interruption, sans séparation ; tout de suite, à la suite.

CONTINUITÉ..... Co-n-tin-u-i-té, *s. f*... Liaison, suite non interrompue des parties ; durée continue, non interrompue.

CONTINUATEUR..... Co-n-tin-u-at-eur, *s. m*. Celui qui continue ou ouvrage de science ou de littérature commencé par un autre.

CONTINUATION..... Co-n-tin-u-at-ion, *s. f*.. Action de continuer ; durée continuelle ; maintien. Ce qui suit ; prolongement ; suite ; liaison.

DISCONTINUER..... Dis-co-n-tin-u-er, *ver*. Interrompre, suspendre, cesser pour un temps; s'arrêter, se relâcher, se reposer.

Digitized by Google

TENTER, *ver.*... Essayer, éprouver, mettre en usage dans un but; hasarder; exciter, inspirer, donner le désir.

TÉNU, *adj.*..... Délié, fin; menu, mince, peu épais, peu serré; frêle, maigre, délicat.

TÉRÉBINTHE, *s. m.* Arbre résineux toujours vert, dont le fruit pend en grappes et qui produit la *térébenthine*.

TERME, *s. m.*.... Fin, borne, limite dans l'étendue ou le temps. Objet et but. Point de comparaison. Jour fixe.

DISCONTINUER. ..... Dis-con-tin-u-é, *adj.*.. Interrompu, suspendu, arrêté; relâché; intercepté.

DISCONTINUATION. ... Dis-con-tin-u-a-tion, *s. f.* Interruption, cesse, intermittence, intervalle de repos, de relâche; suspension pour un temps.

PERTINENT. ..... Per-tin-ent, *adj.*..... Tel qu'il convient; convenable, admissible, acceptable, congru, raisonnable.

PERTINENCE. ..... Per-tin-ence, *s. f.*..... Qualité de ce qui est pertinent, de ce qui va droit à l'instruction d'un procès.

PERTINEMMENT. ..... Per-tin-em-ment, *adv.*. Comme il faut; comme il convient; avec jugement; à propos; congrument.

IMPERTINENT. ..... Im-per-tin-ent, *adj.*.. Contre le bienséance, le bon sens, la raison. Offensant; vaniteux. Sot. Insolent. Étranger.

IMPERTINENCE. ..... Im-per-tin-ence, *s. f.*... Caractère, vice de la chose ou de la personne impertinente. Offense, insolence. Contre-temps.

IMPERTINEMMENT. .... Im-per-tin-em-ment, *adv.* Avec impertinence; contre la bienséance; sottement; hors de propos; sans jugement.

PERTINACITE. ..... Per-tin-ac-ité, *s. f.*.... *Sav.* Entêtement, opiniâtreté.

OBSTINER. ..... Ob-s-tin-er, *ver.*..... Rendre opiniâtre, entêté; s'attacher opiniâtrément; ne pas démordre; tenir ferme.

OBSTINE. ..... Ob-s-tin-é, *adj.*..... Qui s'obstine; entêté, entier, mutin, opiniâtre, rétif, obeurté. Constant, résolu, inflexible.

OBSTINATION. ..... Ob-s-tin-at-ion, *s. f.*... Entêtement, opiniâtreté; taquinerie; fermeté, invariabilité, ténacité.

OBSTINEMENT. ..... Ob-s-tin-é-ment, *adv.*... Avec obstination, entêtement; opiniâtrement, persévérament.

AGGLUTINER. *V. Glu.* A-g-gl-u-tin-er, *ver.*... Recoller, rajuster, ressouder d'un corps les parties séparées par une coupure; rejoindre.

AGGLUTINANT. .... A-g-gl-u-tin-ant, *adj.*.. Qui s'attache; qui se colle; qui sert à coller; qui egglutine.

AGGLUTINATIF. ..... A-g-gl-u-tin-at-if, *adj.* Propre à réunir, à rejoindre les chairs ou les peaux séparées, divisées. (Appareil, emplâtre.)

AGGLUTINATION. ..... A-g-gl-u-tin-at-ion, *s. f.* Action d'egglutiner, de réunir, de souder les chairs, les peaux d'une plaie.

CONGLUTINER. ..... Co-n-gl-u-tin-er, *ver.*... Rendre une liqueur gluante, visqueuse; rajuster, recoller les chairs séparées.

CONGLUTINANT. ..... Co-n-gl-u-tin-ant, *adj.*. Qui a le vertu de coller, de réunir, de consolider les plaies. (Remède, médicament.)

CONGLUTINATIF. ..... Co-n-gl-u-tin-at-if, *adj.* Qui rend visqueux, gluent; qui sert à rejoindre, à recoller les peaux déchirées.

CONGLUTINATION. .... Co-n-gl-u-tin-at-ion, *s. f.* Réunion, jonction, à l'aide de conglutinants, de plusieurs parties déchirées.

TENTER. *V. Tendre.* Ten-t-er..... (TEN, *rad. probable de* TENDRE, TATER, TACT, etc.) Solliciter au mal, au vice. Sonder, étudier.

TENTÉ. ..... Ten-t-é, *adj.*..... Animé, engagé, inspiré; porté, provoqué à. Expérimenté, essayé, hasardé. Observé, examiné.

TENTANT. ..... Ten-t-ant, *adj.*..... Qui tente, qui cause l'envie, le désir; appétissant; attirant, séduisant.

TENTATEUR. ..... Ten-t-at-eur, *s. m.*.... Qui tente; qui cherche à faire envie, à séduire. Esprit malin, démon, diable.

TENTATIF. ..... Ten-t-at-if, *adj.*..... Qui tente; qui inspire des désirs; qui sert à exciter l'envie, à séduire.

TENTATION. ..... Ten-t-at-ion, *s. f.*..... Mouvement intime qui porte à certains actes; séduction, sollicitation; envie, désir.

TENTATIVE. ..... Ten-t-at-ive, *s. f.*..... Essai, entreprise, acte pour éprouver une chose; expérience. Premier acte d'essai en théologie.

TENTACULE. ..... Ten-t-ac-ul-e, *s. f.*.... Petit bras ou filet que plusieurs animaux tendent en avant pour tâter autour d'eux.

TENTACULAIRE. ..... Ten-t-ac-ul-aire, *s. m.*.. *Sav.* Genre de vers intestins à corps allongé, uni, sans bouche avec suçoir en tentacules.

ATTENTER. ..... A-t-ten-t-er, *ver.*..... Commettre un attentat; tenter une entreprise violente contre une personne ou une chose.

ATTENTAT. ..... A-t-ten-t-at, *s. m.*..... Violence coupable; crime; entreprise, attaque criminelle contre les personnes ou les choses.

ATTENTATOIRE. ..... A-t-ten-t-at-oire, *adj.*.. Qui attente, qui viole, qui attaque; qui renverse, usurpe les lois, les droits, etc.

RETENTER. ..... Re-ten-t-er, *ver.*..... Tenter; essayer encore; entreprendre une seconde fois; renouveler un essai.

TÉNU. ..... Tén-u..... Effilé, étroit; petit; exigu.

TENUITÉ. ..... Ten-u-i-té, *s. f.*..... *Sav.* Qualité de ce qui est ténu; propriété de la chose mince, déliée, peu compacte. Petitesse.

TENUIROSTRES. ..... Tén-u-i-rostres, *s. m.*.. *Sav.* Famille d'oiseaux *Passereaux*, à bec long et étroit. Famille d'*Échassiers* à bec mou, etc.

ATTÉNUER. ..... A-t-tén-u-er, *ver.*..... Affaiblir, diminuer les forces, rendre ténu. Rendre fluide. Rendre moins grave; emoudrir.

ATTÉNUÉ. ..... A-t-tén-u-é, *adj.*..... Affaibli, diminué; divisé en petites parties; amaigri. Rendu, devenu moindre.

ATTÉNUANT. ..... A-t-tén-u-ant, *adj.*..... Qui atténue, diminue, adoucit; qui rend les humeurs plus fluides, plus ténues.

ATTÉNUATION. ..... A-t-tén-u-at-ion, *s. f.*.. Affaiblissement, amaigrissement; division, fluidité des humeurs. Diminution; excuse.

EXTÉNUER. ..... Ex-tén-u-er, *ver.*..... Causer un grand affaiblissement; affaiblir, diminuer, épuiser peu à peu; décharner.

EXTÉNUÉ. ..... Ex-tén-u-é, *adj.*..... Amaigri; emoindri; décharné; épuisé; qui a perdu sa vigueur; ses forces.

EXTÉNUATION. ..... Ex-tén-u-at-ion, *s. f.*... Affaiblissement extrême; dépérissement insensible; extinction des forces; épuisement.

TÉRÉBINTHE. ..... Térébanth-e..... *Sav.* Espèce du genre *Pistachier*.

TÉRÉBENTHINE. ..... Térébenth-ine, *s. f.*.... Résine qui coule de plusieurs arbres, *Pistachiers*, sapins et autres arbres résineux.

TÉRÉBENTHINE. ..... Térébenth-ine, *s. f.*.. Champignon *Agaric* qui a l'odeur de la térébenthine.

TÉRÉBINTHACÉES. ..... Térébinth-ac-ées, *s. f.*. *Sav.* Famille de plantes qui toutes sont arbres ou arbrisseaux résineux.

TERME. ..... Term-e..... Somme due ou terme. Borne qui finit en buste. Divinité des limites autrefois. Mot, diction.

TERMINER. ..... Term-in-er, *ver.*..... Borner, limiter; être à la fin, marquer la fin; aboutir; achever; parfaire. Résoudre.

TERMINÉ. ..... Term-in-é, *adj.*..... Borné; circonscrit; arrêté; limité, réglé; décidé; accompli; conclu. Qui a une terminaison.

TERMINAL. ..... Term-in-al, *adj.*..... Qui finit, qui couronne, qui fait le bout, le sommet, l'extrémité supérieure d'une chose.

TERMINAISON. ..... Term-in-ais-on, *s. f.*.... Etat de ce qui finit, qui cesse; fin. Particule qui finit un mot; dernière syllabe d'un mot.

DÉTERMINER. ..... Dé-term-in-er, *ver.*.... Décider; résoudre, régler; préciser, résumer; définir. Borner, fixer des limites; appliquer.

DÉTERMINÉ. ..... Dé-term-in-é, *adj.*..... Conclu, arrêté, destiné. Passionné; odonné tout à fait. Assuré; téméraire; intrépide; emporté.

DÉTERMINANT. ..... Dé-term-in-ant, *adj.*..... Qui détermine; décisif, entraînant; qui sert à entraîner, à faire prendre une résolution.

DÉTERMINATIF. ..... Dé-term-in-at-if, *adj.*.. Qui détermine, modifie, précise, accroit, restreint le sens, la signification des mots.

DÉTERMINÉMENT. ..... Dé-term-in-é-ment, *adv.* Absolument; résolument. Expressément; positivement. Avec courage; bravoure, hardiment.

DÉTERMINATION. ..... Dé-term-in-at-ion, *s. f.* Résolution, décision délibérée; conclusion, parti pris. Pente, propension. Désignation.

INDÉTERMINÉ. ..... In-dé-term-in-é, *adj.*... Qui n'est pas déterminé, fixé; irrésolu; indécis; indéfini; flottant, incertain; vague.

INDÉTERMINÉMENT. .... In-dé-term-in-é-m', *adv.* D'une manière indéterminée, vague; sans rien préciser; généralement, indéfiniment.

INDÉTERMINATION. ..... In-dé-term-in-at-ion, *s. f.* Irrésolution; indécision; doute, hésitation, incertitude, perplexité; vacillation d'esprit.

INTERMINABLE. ..... In-term-in-able, *adj.*... Qui ne saurait être terminé; qui dure très-longtemps; éternel; sans fin.

EXTERMINER. ..... Ex-term-in-er, *ver.*.... Détruire, faire périr entièrement; anéantir, abolir, ruiner de fond en comble. Déraciner.

EXTERMINÉ. ..... Ex-term-in-é, *adj.*..... Anéanti, détruit, renversé entièrement; ruiné; désolé; éteint; dont il ne reste pas trace.

EXTERMINATION. ..... Ex-term-in-at-ion, *s. f.* Ruine, destruction complète; renversement total; abolition, extinction générale.

Digitized by Google

TERNE, *adj.* . . . . . Qui n'a pas d'éclat ; décoloré, délustré ; déteint ; sombre ; qui a perdu son lustre.
TERRE, *s. f.* . . . . . Sol ; ce qui forme le globe habité ; partie du globe ; contrée, pays, État. Domaine. Champ à cultiver.

EXTERMINATEUR. . . . . En-term-in-at-eur, *adj.* Qui extermine; destructeur; qui ne laisse rien subsister; dévastateur universel.
ATERMOYER. . . . . A-term-oy-er, *ver.* . . . . Prolonger les délais, les termes d'un payement; donner des termes: faire un acte qui les fixe.
ATERMOIEMENT. . . . . A-term-oi-e-ment, *s. m.* **ATERMOIMENT**. Arrangement où les créanciers donnent un délai pour payer ; terme pour payer.
TERNE. . . . . Tern-e. . . . . Qui n'a pas le brillant qu'il devrait avoir.
TERNIR. . . . . Tern-ir, *ver.* . . . . . Rendre terne, obscur; faire pâlir; flétrir; souiller; décrier; déshonorer, noircir
TERNI. . . . . Tern-i, *adj.* . . . . . Fané, flétri; barbouillé; effacé; noirci; obscurci; sali. Diffamé; décrié; noté d'infamie.
TERNISSURE. . . . . Tern-is-ure, *s. f.* . . . . État de ce qui est terni; diminution de l'éclat; obscurcissement; déori, infamie.
INTERNISSABLE. . . . . In-tern-is-able, *adj.* . . . Qu'on ne peut, qu'on ne saurait ternir; dont l'éclat ne peut pâlir, s'éteindre.
TERRE. . . . . Terr-e. . . . . Limon qui porte les plantes; argile des vases, statues, etc. Habitants de la terre; les hommes.
TERRER. . . . . Terr-er, *ver.* . . . . . Garnir de terre ; creuser la terre, s'y cacher, s'y retirer, s'y protéger par des amas de terre.
TERRER. . . . . Terr-er, *ver.* . . . . . Glaiser, enduire de terre. Couvrir de terre grasse le fond des formes à sucre pour le blanchir.
TERRIR. . . . . Terr-ir, *ver.* . . . . . Aller à terre, prendre terre, en approcher. Pondre dans un trou du rivage de la mer (tortue).
TERROIR. . . . . Terr-oir, *s. m.* . . . . . La terre cultivée ; terre considérée dans sa nature, sa qualité, sa propriété de produire.
TERREUX. . . . . Terr-eux, *adj.* . . . . . Plein de terre; mêlé, sali de terre; couvert de crasse, de poussière; couleur de terre.
TERREAU. . . . . Terr-eau, *s. m.* . . . . . Terre productive mêlée de fumier pourri; fumier réduit en terre; terre végétale.
TERRAIN, TERRIN. . . . Terr-ain, *s. m.* . . . . . Espace de terre limité; fonds, sol, champ clos; emplacement; couche de la terre, du globe.
TERRAL. . . . . Terr-al, *s. m.* . . . . . *Sav.* TERRAL. Certain vent de terre pour les marins.
TERRAILLE. . . . . Terr-ail-l-e, *s. f.* . . . . . Puterie de couleur gris-jaune, dite aussi *terre de Saint-Esprit.*
TERRASSE. . . . . Terr-as-e, *s. f.* . . . . . Levée de terre pour l'agrément. Rempart ; plate-forme ; balcon avancé ; galerie découverte.
CONTRE-TERRASSE. . . . Contre-terr-as-e, *s. f.* . . Terrasse appuyée contre une autre plus élevée.
TERRASSER. . . . . Terr-as-er, *ver.* . . . . . Amasser, élever de la terre le long d'un mur; remparer. Renverser, jeter, violemment à terre
TERRASSEUR. . . . . Terr-as-eur, *s. m.* . . . . . Ouvrier maçon qui travaille à hourder des planches et des cloisons.
TERRASSEMENT. . . . . Terr-as-e-ment, *s. m.* . . Action d'entasser des terres, d'en former un amas soutenu par un mur ; élévation de terre.
TERRASSEUX. . . . . Terr-as-eux, *adj.* . . . . . *Sav.* Qui contient des parties tendres qui empêchent de donner un beau poli (certain marbre).
TERRASSIER. . . . . Terr-as-ier, *s. f.* . . . . . Entrepreneur, ouvrier de terrassements; qui travaille à remuer, à transporter les terres.
TERRIEN. . . . . Terr-ien, *adj.* . . . . . Qui possède une grande étendue de terres. Riche en terres ; seigneur de beaucoup de terres.
TERRIER. . . . . Terr-ier, *s. m.* . . . . . Trou, cavité dans la terre où se retirent les animaux. Registre des terres seigneuriales.
TERRESTRE. . . . . Terr-estr-e, *adj.* . . . . . De terre, qui tient de la terre ; qui en vient ; qui en a la nature. Charnel, sensuel ; périssable.
TERRESTRÉITÉS. . . . . Terr-estr-éi-té-s, *s. f.* . . *Très-sav.* Partie les plus grossières des corps en chimie.
TERRITOIRE. . . . . Terr-it-oire, *s. m.* . . . . . Espace, étendue de terre qui ressort, qui dépend d'un État, d'une administration, etc. Empire.
TERRITORIAL. . . . . Terr-it-or-i-al, *adj.* . . . . Qui concerne, qui emprend le territoire d'un pays; relatif au territoire.
TERRAGE. . . . . Terr-ag-e, *s. m.* . . . . . *Sav.* Droit seigneurial à une part des productions de la terre. Action de terrer le sucre.
TERRAGER. . . . . Terr-ag-er, *ver.* . . . . . *Sav.* Lever la part des productions de la terre que le terrage allouait au seigneur.
TERRAGRAU. . . . . Terr-ag-eau, *s. m.* . . . . . *Sav.* TERRAGEUR. Seigneur qui avait droit de terrage, sorte de dîme.
TERRAGNOL. . . . . Terr-agn-ol, *adj.* . . . . . *Sav.* TERRAGNOL. Très-attaché à la terre; qui a peine à lever le devant, etc. (cheval).
TERRAQUÉ. . . . . Terr-aqu-é, *adj.* . . . . . *Sav.* Composé de terre et d'eau.
TERRINE. . . . . Terr-in-e, *s. f.* . . . . . Vase en terre qui est rond et va s'élargissant de bas en haut. Ragoût qu'on y prépare.
TERRINÉE. . . . . Terr-in-ée, *s. f.* . . . . . *Sav.* Plein une terrine ; tout ce qu'une terrine peut contenir ; la pleine terrine.
TERRETTE. . . . . Terr-ett-e, *s. f.* . . . . . *Sav.* Lierre terrestre, ou herbe de la St-Jean, plante utilisée comme *Vulnéraire* et *Astringente.*
TERRITÈLE. . . . . Terr-i-tèl-e, *s. f.* . . . . . *Sav.* Araignée fileuse qui se creuse des galeries souterraines tapissées de soie.
TERRE-MÉRITE. . . . . Terr-e-mérite, *s. f.* . . . . Nom vulgaire d'une racine réduite en poudre, appelée en savant racine de *Curcuma.*
TERRE-NEUVIER. . . . . Terr-e-neuv-ier, *s. m.* . . Pêcheur, vaisseau qui va à la pêche de la morue sur le banc de *Terre-Neuve.*
TERRE-NOIX. . . . . Terr-e-noi-x, *s. f.* . . . . . Plante de la famille des *Ombellifères*, dont la racine renflée a le goût de châtaigne.
TERRE-PLEIN. . . . . Terr-e-ple-in, *s. m.* . . . . Surface plate et unie ménagée au-dessus d'un terrassement pour tirer le canon d'un fort
ATTERRER, ATTÉRER. . A-t-terr-er, *ver.* . . . . . Abattre, détruire, renverser par terre ; ruiner entièrement ; accabler, affliger.
ATTERRÉ. . . . . A-t-terr-é, *adj.* . . . . . Abattu, accablé ; perdu ; renversé ; ruiné; tombé dans l'affaissement.
ATTERRER. . . . . A-t-terr-er, *ver.* . . . . . Arriver dans le voisinage d'une terre; approcher d'une terre, la reconnaître (vaisseau)
ATTERRAGE. . . . . A-t-terr-age, *s. m.* . . . . . Lieu propre à prendre terre. Voisinage de la terre. Action d'atterrer.
ATTERRIR. . . . . A-t-terr-ir, *ver.* . . . . . Prendre terre ; prendre fond sur un point du littoral; découvrir, reconnaître la terre
ATTERRISSAGE. . . . . A-t-terr-iss-age, *s. m.* . . Action d'atterrir, de prendre terre.
ATTERRISSEMENT. . . . A-t-terr-iss-e-ment, *s. m.* Amas de terre, de vase, de sable que les rivières à la longue forment sur le rivage.
DÉTERRER. . . . . Dé-terr-er, *ver.* . . . . . Retirer de la terre ce qui y était enfoui; tirer un corps mort de la terre. Faire la découverte de
DÉTERRÉ. . . . . Dé-terr-é, *adj.* . . . . . Arraché, tiré de terre; exhumé, retiré de la sépulture. Fouillé ; trouvé, découvert.
DÉTERRÉ. . . . . Dé-terr-é, *s. m.* . . . . . Corps mort exhumé ; qui sort de terre. Qui est défait, déshonoré comme un cadavre exhumé
DÉTERREUR. . . . . Dé-terr-eur, *s. m.* . . . . . *Inus.* Qui exhume ; qui déterre ; qui découvre les choses cachées, les choses enfouies.
ENTERRER. . . . . En-terr-er, *ver.* . . . . . Enfouir, cacher dans la terre. Inhumer, ensevelir. Mettre en position basse. Quitter le monde.
ENTERRÉ. . . . . En-terr-é, *adj.* . . . . . Mis en terre, enseveli. Caché sous terre. Englouti. Tenu en humble état. Retiré dans un coin
ENTERROIR. . . . . En-terr-oir, *s. m.* . . . . . Fossoyeur; celui qui creuse les fosses pour enterrer les morts. (Rencontré dans AMYOT.)
ENTERREMENT. . . . . En-terr-e-ment, *s. m.* . . Action d'enterrer; funérailles, inhumation, cérémonie pour mettre un mort en terre.
ENTERRAGE. . . . . En-terr-age, *s. m.* . . . . . Massif de terre dont le fondeur emplit le tour du moule pour le fortifier, l'entretenir partout.
RENTERRER. . . . . R-en terr-er, *ver.* . . . . . Enterrer de nouveau ; remettre en terre.
TARIER. . . . . Tar-ier, *s. m.* . . . . . (TAR. TARRE, *terre.* Patois du sud-est.) Sorte d'oiseau qui fait son nid dans les terriers
TARAISON. . . . . Tar-ais-on, *s. f.* . . . . . *Sav.* Tuile d'argile ronde qui sert à réduire l'ouverture des ouvreaux en verrerie.
TERROULLE. . . . . Ter-oulle, *s. f.* . . . . . *Sav.* Terre légère, tendre, noirâtre, qui sert d'indice pour découvrir les mines de charbon.
PARTERRE. . . . . Par-terr-e, *s. m.* . . . . . Jardin découpé en compartiments, en plates-bandes garnies de fleurs, de gazons, etc.
PARTERRE. . . . . Par-terr-e, *s. m.* . . . . . Aire du théâtre qui s'étend entre l'orchestre et l'amphithéâtre ; assemblée qui l'occupe
SOUTERRAIN. . . . . Sou-terr-ain, *adj.* . . . . . Qui est sous terre ; qui vient de dessous terre ; enfoui ; caché. Couvert, dissimulé, secret.
SOUTERRAIN. . . . . Sou-terr-ain, *s. m.* . . . . . Lieu voûté, creux sous terre ; cave, galerie sous terre. Menée, voie, pratique sourde, perfide

Digitized by Google

TERREUR, *s. f.* . Épouvante ; émotion que suscite dans le cœur l'image d'un grand mal ou d'un grand danger.
TESSON, *s. m.* . . . Débris de verre, de poterie, de faïence ; esquille, éclat, fragment, morceau, pièce d'un vase cassé.
TEST, TÊT, *s. m.* Enveloppe, écaille dure de certains *Mollusques*, des *Tortues*, des *Crustacés*, des *Oursins*, etc.
TESTER, *ver.* . . . Faire un testament ; consigner par écrit, dans un acte public, ses dernières volontés.
TÊTE, *s. f.* . . . . . Partie du corps fixée par le cou, où résident le cerveau et les principaux organes des sens.

SOUTERRAINEMENT. . . Sou-terr-ain-e-ment, *adv.* En passant sous terre; d'une manière souterraine. Par des moyens cachés, détournés, secrets.
SOUTERRE. . . . . Sou-terr-é, *adj.* . . . . . *Sav.* Qui tend à se cacher dans la terre ; qui s'y engage plus ou moins (fruit, plante.)
ARC-EN-TERRE. . . . . Arc-e-n-terr-e, *s. m.* . . Iris, arc avec les couleurs de l'arc-en-ciel formé sur terre par la rosée ou la pluie.
BASSE-TERRE. . . . . Bas-e-terr-e. *s. f.* . . . Côte sous le vent. (Terme de marine.)
REZ-TERRE. . . . . Rez-terr-e, *s. m.* . . . . . Superficie de terre sans ressaut ni degré.
TIRE-TERRE. . . . . Tir-e-terr-e, *s. m.* . . . . Sorte de pioche pour retirer la terre qui retient les pierres des carrières.
TOUR-TERRIÈRE. . . . . Tour-terr-ière. *s. f.* . . *Sav.* Gros rouleau de bois qui sert à faire rouler sur terre les gros fardeaux.
TERTRE. . . . . Ter-t-re. *s. m.* . . . . . (*Terre sur terre.*) Élévation, éminence de terre; montieule isolé, butte.

TERREUR. . . . . Terr-eur. . . . . Crainte extraordinaire; alarme, effroi. Objet, cause de terreur.
TERRIBLE. . . . . Terr-ible, *adj.* . . . . . Qui cause, qui donne, répand la terreur; propre à la répandre; étonnant, effrayant; fâcheux.
TERRIBLEMENT. . . . . Terr-ible-ment, *adv.* . . De manière à inspirer l'épouvante. Étrangement ; extraordinairement ; extrêmement.
TERRIFIER. . . . . Terr-i-fi-er, *ver.* . . . . . Épouvanter, semer l'effroi, la terreur ; frapper, remplir de crainte et d'horreur.
TERRIFIÉ. . . . . Terr-i-fi-é, *adj.* . . . . . Épouvanté, effrayé, rempli de terreur ; qui respire l'effroi ; confondu, anéanti par la crainte.

TESSON, TÊT. . . . . Te-s-on. . . . . (Te, *rad. probable de* TÊTE, TOIT, TEST, TUTEUR, *etc.*)
TESURE. . . . . Te-s-ure, *s. f.* . . . . . *Sav.* Réunion d'appelets ou cordelles à hameçons jointes les unes au bout des autres.
TESTAU. . . . . Te-s-eau, *s. m.* . . . . . *Sav.* Pièce de bois enclavée dans les mâts qui soutiennent les hunes.
TÊT. . . . . Têt, *s. m.* . . . . . Morceau de pot de terre cassé. Crâne, os, pièce du crâne qui protége le cerveau.
TEST. . . . . Te-st, *s. m.* . . . . . Sorte de vaisseau, d'écuelle ou de coupelle pour l'affinage, pour rôtir en métallurgie. (Chim.)

TEST. . . . . Te-st. . . . . *Sav.* (Test, *rad. probable de* TESSON, TOIT, TÊTE, *etc.*) Pellicule, enveloppe des graines.
TESTACE. . . . . Te-st-ac-é, *adj.* . . . . . *Sav.* Couvert d'une coquille, d'une croûte, d'une enveloppe dure ou écaille (certain animal).
TESTACELLE. . . . . Te-st-ac-elle, *s. f.* . . . . *Sav.* Testacellus. Genre de *Mollusque*, ver terrestre rampant, à petite coquille *Univalve*.
TESTACITES. . . . . Te-st-ac-ites, *s. f.* . . . . *Sav.* Coquilles pétrifiées.
TESTICULE. . . . . Te-st-ic-ule, *s. f.* . . . . . *Sav.* Petite écaille ; coquille. Coquille du genre *Casque*.

TESTER. . . . . Te-st-er. . . . . (Te, *rad. probable de* TENIR, *être debout, etc.*) Dicter les prescriptions à suivre à sa mort.
TESTATEUR. . . . . Te-st-at-eur, *s. m.* . . . . Celui qui fait un testament, qui dispose de ses biens pour le temps où il ne sera plus.
TESTAMENT. . . . . Te-st-a-ment, *s. m.* . . . . Acte public où l'on dépose ses dernières volontés ; instructions qu'on laisse à sa mort.
TESTAMENTAIRE. . . . . Te-st-a-ment-aire, *adj.* Qui concerne un testament, qui y est relatif, qui y est renfermé.
INTESTAT. . . . . In-te-st-at, *adv.* . . . . . *Sav.* Sans avoir fait de testament ; sans laisser de testament. parlant de celui qui est mort.
INTESTABLE. . . . . In-te-st-able, *adj.* . . . . . *Sav.* Qui ne peut tester ; qui ne peut servir de témoin, qui en est déclaré indigne.
ATTESTER. . . . . A-t-te-st-er, *ver.* . . . . . Assurer, certifier la vérité d'un fait ; témoigner, prouver ; prendre à témoin ; démontrer.
ATTESTÉ. . . . . A-t-te-st-é, *adj.* . . . . . Certifié, assuré, établi par des déclarations solennelles ; constaté, démontré, prouvé, affirmé.
ATTESTATION. . . . . A-t-te-st-at-ion, *s. f.* . . Déclaration, certificat, témoignage donné par écrit ; acte, écrit qui le contient.
CONTESTE. . . . . Co-n-te-st-e, *s. f.* . . . . . *Inus.* Contestation, débat. (Sans conteste ; être en conteste.)
CONTESTER. . . . . Co-n-te-st-er, *ver.* . . . . . Repousser un droit, une prétention ; nier ; combattre ; débattre, disputer, quereller.
CONTESTÉ. . . . . Co-n-te-st-é, *adj.* . . . . . Débattu, disputé, chicané, querellé ; qu'on refuse de reconnaître (droit, prétention, etc.).
CONTESTANT. . . . . Co-n-te-st-ant, *adj.* . . . . Qui conteste en justice ; plaideur ; chicaneur.
CONTESTABLE. . . . . Co-n-te-st-able, *adj.* . . . Sujet à conteste ; qui peut être conteste; attaquable ; qui n'est pas à l'abri de procès.
CONTESTATION. . . . . Co-n-te-st-at-ion, *s. f.* . Dispute, débat ; conteotion; démêlé, discussion, litige ; procès; querelle ; lutte, altercation.
INCONTESTÉ. . . . . In-co-n-te-st-é, *adj.* . . . Qui n'est pas contesté ; agréé, admis, reconnu ; averé ; sans contradiction.
INCONTESTABLE. . . . . In-co-n-te-st-able, *adj.* Certain, indubitable; qui ne peut être contesté ; assuré, évident ; indisputable.
INCONTESTABLEMENT. In-co-n-te-st-able-m*t*, *adv.* De manière à ne pouvoir être contesté ; sans difficulté ; sans procès ; assurément.
INCONTESTABILITÉ. . . In-co n-te-st-abi-li-t-é, *s. f.* Qualité de ce qui est incontestable, hors de toute chicane ; impossibilité d'être attaqué.
DÉTESTER. . . . . Dé-te-st-er, *ver.* . . . . . Avoir en horreur ; ne pouvoir supporter ; avoir de l'indignation ; fuir, éviter ; haïr.
DÉTESTÉ. . . . . Dé-te-st-é, *adj.* . . . . . Abhorré, haï, exécré; maudit; mal voulu ; qui est en butte à la haine, à l'horreur.
DÉTESTABLE. . . . . Dé-te-st-able, *adj.* . . . . . Qui doit être détesté ; très-mauvais, abominable, exécrable, horrible, affreux.
DÉTESTABLEMENT. . . . Dé-te-st-able-ment, *adv.* Très-mal ; abominablement ; d'une manière détestable ; affreusement, horriblement.
DÉTESTATION. . . . . Dé-te-st-at-ion, *s. f.* . . . *Sav.* Horreur qu'on a d'une chose ; indignation ; exécration, imprécation, malédiction.
PROTÊT. . . . . Pro-tê-t, *s. m.* . . . . . Acte qui constate le refus d'acceptation ou de payement d'un billet de change ou à ordre.
PROTESTER. . . . . Pro-te-st-er, *ver.* . . . . . Promettre, assurer formellement, publiquement ; dénoncer, témoigner en public.
PROTESTER. . . . . Pro-te-st-er, *ver.* . . . . . S'opposer, s'élever contre. Faire un protêt faute de payement ou d'acceptation d'un billet.
PROTESTANT. . . . . Pro-te-st-ant, *adj.* . . . . Qui suit la religion chrétienne réformée; qui rejette la direction du pape.
PROTESTANTISME. . . . Pro-te-st-ant-isme, *s. m.* Croyance, doctrine propre aux protestants ; population, influence des protestants.
PROTESTATION. . . . . Pro-te-st-at-ion, *s. f.* . . Témoignage public ; promesse, assurance positive ; acte, déclaration solennelle d'opposition.
TESTICULE. . . . . Te-st-ic-ul-e, *s. m.* . . . . Sorte de glande en forme de petit œuf où se prépare la semence du mâle pour la génération.
TESTICULAIRE. . . . . Te-st-ic-ul-aire, *adj.* . . *Sav.* Qui appartient au testicule ; qui tient, qui sert au testicule.
TÉMOIN. . . . . Té-mo-in, *s. m.* . . . . . Spectateur ; qui a vu, entendu; qui dépose d'un fait. Marque, indice ; monument qui atteste.
TÉMOIGNER. . . . . Té-mo-ign-er, *ver.* . . . . . Certifier, déposer, assurer ; servir de témoin ; faire connaître ; annoncer, révéler ; marquer.
TÉMOIGNAGE. . . . . Té-mo-ign-age, *s. m* . . . Attestation, rapport, déposition de vive voix ou par écrit. Sentiment. Preuve, signe, marque.
FAUX TÉMOIN. . . . . Fau-x-té-mo-in, *s. m.* . . . Témoin qui certifie comme vraie une chose fausse.
FAUX TÉMOIGNAGE. . . . Fau-x-te-mo-ign-age, *s. m.* Déclaration publique et en forme d'une chose fausse qu'on a sciemment articulée comme vraie.

TÊTE. . . . . Tê-te. . . . . Intelligence, entendement. Pointe. Le premier, le chef, le principal. Premier rang.
TÊTE. . . . . Tê-te, *s. f.* . . . . . Ce qui imite, représente la tête ; image, portrait, buste. Bois de cerf. Commencement, principe.
TÊTE À TÊTE. . . . . Tê-te-à-tê-te, *adv.* . . . . Homme à homme, seul à seul; face à face, — *S. m.* Entrevue ; conversation seul à seul

Digitized by Google

TETON, *s. m.*.... Mamelle ; gorge, sein ; double renflement de la poitrine surmonté du mamelon.

THÉ, *s. m.*..... Arbrisseau de Chine et du Japon, dont les feuilles séchées servent à faire une boisson.

TÊTE POUR TÊTE..... *Tête-à-pour-tête-à, adv.*.. *Inus.* L'un devant l'autre; vis-à-vis la tête l'un de l'autre. L'un pour l'autre; troc pour troc.

À LA TÊTE..... À-la-tête-à, *adv*..... À la première place; au avant de; au premier rang ; en qualité de chef.

TÊTARD..... Tê-tard, *s. m*..... Larve, ver, petit de grenouille an farme d'une tête qui finit an queue. Saule taillé en tête.

TÊTU..... Tê-tu, *s. m*..... Gros marteau à large tête dont on se sert en maçonnerie pour démolir.

TÊTU..... Tê-tu, *adj*..... Opiniâtre, obstiné; qui ne sort pas de l'opinion qu'il a en tête; abeurté, buté.

TÊTOIR..... Tê-oir, *s. m*..... *Sav.* Ancha, cevité da la machine à frapper les épingles où s'enchâssent les têtes.

TÉTIÈRE..... Tê-ière, *s. f*..... Coiffa de toile des nouveau-nés. Partie de la bride de la tête du cheval. Côté de la tête d'un lit.

TESTON..... Tes-on, *s. m*..... *Inus.* Ancienne monnaie d'argent marquée de la tête de Louis XII.

TESTONNER..... Tes-on-ner, *ver*..... Arranger, friser, peigner ; accommoder, taper avec soin les cheveux.

ENTÊTER..... En-tê-ter, *ver*..... Envoyer des vapeurs à la tête ; étourdir ; enorguillir; porter à la tête. Infatuer ; préoccuper.

ENTÊTÉ..... En-tê-té, *adj*..... Opiniâtre; obstiné ; prévenu en faveur de quelqu'un ; coiffé ; tenace.

ENTÊTEMENT..... En-tê-te-ment, *s. m*.... Attachement opiniâtre à ses vues; aheurtement ; prévention, engouement, fascination.

ÉTÊTER..... É-tê-ter, *ver*..... Couper, tailler, ôter la tête d'un arbre. Couper la cime ; ébouper ; écimer clou, épingle, etc.

ÉTÊTEMENT..... É-tê-te-ment, *s. m*.... Action d'étêter, de couper, de tailler la tête d'un arbre.

DESENTÊTER..... Dé-s-en-tê-ter, *ver*..... Faire cesser l'entêtement ; ramener, désabuser, désenchanter. Déprévenir (Beauzée).

TÊTE-ARIDE..... Tê-te-a-ride, *s. f*.... Nom que le peuple donne à la plante appelée aussi *Amaranthe*.

TÊTE BLEUE..... Tê-te-bleu-e, *s. f*..... Poisson du genre des *Labres* en langage savant.

TETE-CHÈVRE..... Tê-te-chèv-e, *s. f*.... Nom sous lequel on a décrit les oiseaux nommés encore *Engoulevents* ou *Crapauds volants*.

TÊTE CORNUE..... Tê-te-corn-ue, *s. f*..... Plante *Corymbifère*, espèce de *Bident* à calice feuillé.

TÊTE D'ÂNE..... Tê-te-d'-ân-e, *s. f*..... Petit poisson à grosse tête appelé en langage savant *Cotte-Chabot*.

TÊTE D'ARAIGNÉE..... Tê-te-d'-a-ra-ign-ée, *s. f*. Coquille du genre *Murex*.

TÊTE DE BÉCASSE.... Tê-te-de-bé-as-se, *s. f*. *Rocher bécasse* ; sorte de coquille. Animal qui vit dans le coquille appelée tête de bécasse.

TÊTE DE BOEUF..... Tê-te-de-bœuf, *s. f*.... Coquille du genre des *Casques*.

TÊTE DE CARPE..... Tê-te-de-carpe, *s. f*.... Champignon *Agaric* gris, qui vient en touffes, à chapeau carré long, percé vers le bout.

TÊTE DE CHAT..... Tê-te-de-chat, *s. f*..... Moellon trop arrondi. (Terme de maçonnerie.)

TÊTE DE CHIEN..... Tê-te-de-chien, *s. f*... Sorte de serpent nommé par les savants *Fon bojobi*.

TÊTE DE CLOU..... Tê-te-de-clou, *s. f*.... Chaux *Carbonatée* dont la pyramide à trois faces imite une tête de clou.

TÊTE DE COCHON.... Tê-te-de-coch-on, *s. f*.. Plante *Cymbalaire* du genre *Muflier*.

TÊTE DE COQ..... Tê-te-de-coq, *s. f*..... Sorte de sainfoin dont la graine est surmontée d'une manière de crête comme celle du coq.

TÊTE DE DRAGON.... Tê-te-de-dragon, *s. f*... Nom marchand d'une coquille *Porcelaine*.

TÊTE D'ÉPINGLE..... Tê-te-d'-ép-ingl-e, *s. f*.. Famille de champignons dont le chapeau est arrondi en forme de tête d'épingle.

TÊTE DE MÉDUSE.... Tê-te-de-Méduse, *s. f*... Champignon *Agaric roux*, à écailles brunes dessus, blanc dessous, etc , qui croit en touffes.

TÊTE DE MOINE..... Tê-te-de-moine, *s. f*... Pissenlit quand il a jeté sa graine et que son disque ou *Réceptacle* demeure nu et chauve.

TÊTE DE MORT..... Tê-te-de-mor-t, *s. f*.... Plante, *Centaurée* à feuilles de *Scabieuse*.

TÊTE DE MORT..... Tê-te-de-mort, *s. f*.... Sorte de singe qu'on croit être un sapajou. Poisson du Cap à museau lisse dit *Chimère*.

TÊTE DE NÈGRE..... Tê-te-de-nèg-re, *s. f*... Qui est d'une couleur brune tirant sur le noir, parlant d'un drap.

TÊTE DE POULE..... Tê-te-de-poul-e, *s. f*... Sorte de sainfoin.

TÊTE DE SERPENT.... Tê-te-de-serp-ent, *s. f*.. Coquille du genre *Porcelaine*.

TÊTE DE SOUFRE..... Tê-te-de-soufr-e, *s. f*... Champignon *Agaric* de couleur jaune soufre, à saveur amère.

TÊTE DE SOURIS..... Tê-te-de-souris, *s. f*.... Nom de la plante appelée aussi *Orpin*, à six angles.

TÊTE-FAUVE..... Tê-te-fauve, *s. f*..... Sorte de champignon *Agaric* de couleur foncée, qui a l'odeur de bois pourri.

TÊTE-NOIRE..... Tê-te-noir-e, *s. f*..... Sorte de couleuvre. Sorte de fauvette.

TÊTE-NUE..... Tê-te-nu-e, *s. f*..... Sorte de poisson.

TÊTE-PLATE..... Tê-te-pl-at-e, *s. f*..... Reptile de la famille des lézards.

TÊTE-ROUGE..... Tê-te-rou-ge, *s. f*..... Espèce de figuier.

TÊTE-ROUSSE..... Tê-te-rou-s-e, *s. f*.... Champignon *Agaric* de couleur rousse porté sur un pédicule.

COUPE-TÊTE..... Coup-e-tê-te, *s. m*..... Jeu où les enfants, baissant la tête, sautent l'un sur l'autre de distance en distance.

CASSE-TÊTE..... Cas-s-e-tê-te, *s. m*..... Massue da pierre ou de bois des sauvages. Vin qui abarge la tête. Travail pénible, écrasant.

GROSSE-TÊTE..... Gros-s-e-tê-te, *s. m*.... Bouvreuil ; *Gros-bec*, oiseau dont le tête paraît très-grosse.

SERRE-TÊTE..... Serr-e-tê-te, *s. m*..... Ruban, coiffa à serrar la tête; sorte de bonnet de nuit qui s'attache avec des cordons.

TETON. Tet-on.

TETTE..... Tet-t-e, *s. f*..... Le bout de la mamelle ; bouton rougeâtre qui la termine.

TÉTER..... Tet-er, *ver*..... Sucer, tirer le lait de la mamelle ; faire sortir le lait, l'aspirer, s'en nourrir.

TETIN..... Tet-in, *s. m*..... Le petit bout de la mamelle; toute la mamelle, en langage badin.

TÉTINE..... Tet-in-e, *s. f*..... Pis de vache ou de truie. Creux que fait, sans la percer, un coup d'orme à feu dans la cuirasse.

TÉTASSES..... Tet-asses, *s. f*..... Mamelles flasques et pendentes; gorge fanée, flétrie, tombant en bourses.

TÉTERON..... Tet-er-on, *s. m*..... Champignon *Agaric* gris, brun dessus, blanc dessous, ayant l'odeur de la farine.

TÉTONNIÈRE..... Tet-on-n-ière, *s. f*..... Femme qui a de gros tetons pendents ; qui a une gorge grosse, abondante.

TETON DE St PAUL... Tet-on-de-St-Paul, *s. m*. Mamelle de Saint-Paul. Nom de divers oursins fossiles à gros mamelon.

TÉTON BLANC..... Tet-on-blanc, *s. m*..... Coquille demi-globuleuse aplatie en dessous, du genre *Nérite* en langage savant.

TETON DE VÉNUS.... Tet-on-de-Vénus, *s. m*. Variété de pêche.

THÉ. Thé..... Feuille de thé; infusion faite avec la thé ; collation où l'on sert le thé dans une réunion.

THÉIÈRE..... Thé-ière, *s. f*..... Vase d'argent, de porcelaine ou d'autre matière, accommode pour faire infuser le thé.

THÉIFORME..... Thé-i-forme, *adj*..... Qui se prépare comme le thé, à la manière du thé; qu'on prend en guise de thé.

THÉ DE BOGOTA..... Thé-de-Bogota, *s. m*.... Feuilles d'un arbrisseau d'Amérique dont on se sert comme de thé.

THÉ DE FRANCE..... Thé-de-France, *s. m*... Thé français. *Sauge* à petites feuilles ; *Véronique* ; *Mélisse officinale*, etc.

THÉ DE SUISSE..... Thé-de-Suisse, *s. m*.... Mélange de feuilles et de fleurs de plantes aromatiques qu'on cueille sur les Alpes en guise de thé.

THÉ DU PARAGUAY.. Thé du Paragu-y, *s. m*. Feuilles de plusieurs plantes dont on fait le commerce.

Digitized by Google

THÉÂTRE, *s. m.*. Lieu, salle de spectacle, de comédie ; échafaud, lieu élevé où l'on est vu du public. État de comédien.
THÉISTE, *s. m.*. Qui croit à l'existence de Dieu et non à la révélation ; persuadé de l'existence d'un être créateur.
THÈME, *s. m.*. Sujet, matière, proposition à développer ; base. Morceau à traduire en une langue qu'on apprend.
THÉORIE, *s. f.*. Corps de doctrine isolé de toute pratique ; méditation ; science spéculative. Généralité d'une science.
THERMES, *s. m.* Certains édifices consacrés autrefois à l'usage des bains et devenus des palais avec jardin, gymnase, etc.
THON, *s. m.*. Gros poisson du genre des *Scombres*, qu'on prend en abondance dans la Méditerranée.
THYM, THIM, *s. m.* Serpolet, plante odoriférante, à fleurs en épi, de la famille des *Labiées*.
TIARE, *s. f.*. Ornement de tête des prêtres et princes des anciens Perses. Bonnet à trois couronnes du pape.
TIC, *s. m.*. Habitude vicieuse ; mouvement convulsif et habituel des bêtes à cornes. Convulsion ; manie.

THÉÂTRE. Théâtr-e. ..... (Θεάομαι, *regarder.* Gr.) Connaissance de ce qui convient au théâtre; art dramatique.
THÉÂTRAL..... Théâtr-al, *adj*..... Qui tient au théâtre, qui y est propre; qui sent le théâtre. Forcé, guindé; non naturel.
THÉÂTRALEMENT.... Théâtr-al-e-ment, *adv.*. *Sav.* D'une manière théâtrale; en se drapant; en comédien; en déclamateur; en charlatan.
AMPHITHÉÂTRE..... Amph-i-théâtr-e, *s. m.*. Succession de gradins échelonnés en rond, autour d'une arène pour un auditoire.
AMPHITHÉÂTRE..... Amph-i-théâtr-e, *s. m.*. Partie d'une salle de spectacle au-dessus du parterre. Salle à professer. Élévation par degrés.

THÉISTE. Thé-iste. ..... (Θεός, *Dieu.* Gr.) Qui croit en Dieu, à sa providence, à l'immortalité de l'âme, au culte, etc.
THÉISME. ..... Thé-isme, *s. m*..... *Sav.* Doctrine qui admet un seul Dieu rémunérateur et vengeur, une providence, un culte, etc.
THÉOCRATIE..... Thé-o-crat-ie, *s. f*..... *Sav.* Gouvernement où les ministres de la religion exercent le pouvoir souverain.
THÉOCRATIQUE..... Thé-o-crat-ique, *adj*... *Sav.* Relatif, qui appartient à la théocratie, qui en a les caractères, la nature.
THÉOGONIE..... Thé-o-gon-ie, *s. f*..... *Sav.* (Gonos, *génération.* Gr.) Génération des dieux; doctrine religieuse des païens.
THÉOLOGALE..... Thé-o-log-al-e, *adj*.... *Sav.* Qui a principalement Dieu pour objet, partant de certaine vertu, de certain sentiment.
THÉOLOGAL..... Thé-o-log-al, *s. m*..... *Sav.* Professeur de théologie établi dans un chapitre; chanoine qui prêche en certains cas.
THÉOLOGALE..... Thé-o-log-al-e, *s. f*.... *Sav.* Dignité, fonction, qualité du chanoine théologal.
THÉOLOGIE..... Thé-o-log-ie, *s. f*..... *Sav.* Science, connaissance, étude des choses divines, religieuses; science des choses révélées.
THÉOLOGIEN..... Thé-o-log-ien, *s. m*.... *Sav.* Qui sait, qui enseigne la théologie; qui a écrit sur la théologie, qui l'étudie.
THÉOLOGIQUE..... Thé-o-log-ique, *adj*.... *Sav.* Qui concerne la théologie; relatif, tenant à la théologie, qui y est propre.
THÉOLOGIQUEMENT... Thé-o-log-ique-m-t, *adv*. *Sav.* D'une manière théologique; conformément à la théologie, à ses principes.
THÉOPHILANTHROPE.. Thé-o-phil-anthrop-e, *s. m.* *Sav.* Sectateur d'un culte nouveau ayant pour devise et résumé : Adorer Dieu, aimer l'homme.
THÉOPHILANTHROPIE. Thé-o-phil-anthrop-ie, *s. f.* *Sav.* Doctrine morale et religieuse que professaient, dans la révolution, les théophilanthropes.
THÉOPHILANTHROPIQUE, *adj*..... *Sav.* Qui a rapport à la doctrine des théophilanthropes.
ATHÉE. ..... A-thé-e, *s. m*..... *Sav.* (A, *sans.* Gr.) Qui ne reconnaît point de Dieu, qui nie l'existence d'une cause première.
ATHÉISME. ..... A-thé-isme, *s. m*..... *Sav.* Doctrine, opinion, corps d'idées de ceux qui nient l'existence de Dieu.
ATHÉISTIQUE..... A-thé-ist-ique, *adj*.... *Sav.* Relatif à l'athéisme; propre à la doctrine des athées. (Rencontré dans Voltaire.)
ENTHOUSIASME..... En-thou-si-asme, *s. m.* Émotion qui vient d'inspiration divine; transport, ravissement, exaltation de l'âme.
ENTHOUSIASMER..... En-thou-si-asm-er, *ver.* Charmer, ravir, extasier d'admiration, de joie; transporter; passionner; engouer.
ENTHOUSIASTE..... En-thou-si-aste, *adj*... Plein d'enthousiasme, de verve; engoué, fasciné. Visionnaire, fanatique qui se croit inspiré.
APOTHÉOSE..... Apo-thé-os-e, *s. f*..... *Sav.* Déification; cérémonie pour déifier les empereurs à Rome; réception des héros au ciel.
APOTHÉOSÉ..... Apo-thé-os-é, *adj*..... *Sav.* Déifié; élevé au rang des dieux; porté aux nues; honoré comme un Dieu. (Dans Beauzée.)
TRITHÉISME..... Tri-thé-isme, *s. m*.... *Sav.* Doctrine religieuse qui admet trois dieux.
TRITHÉISTE..... Tri-thé-iste, *s. m*.... *Sav.* Celui qui professe une religion où l'on admet trois dieux.
POLYTHÉISME..... Poly-thé-isme, *s. m*.... *Sav.* Doctrine, corps d'opinions religieuses où l'on admet plusieurs dieux ; paganisme.
POLYTHÉISTE..... Poly-thé-iste, *s. m*.... *Sav.* Qui professe le polythéisme ; qui admet la pluralité des dieux. Adorateur de faux dieux.

THÈME. Thè-m-e. ..... (Τίθημι, *je pose.* Gr.) Conte, récit ajusté. Air à broder des variétés. Radical, racine des mots.
THÈSE. ..... Thè-se, *s. f*..... Proposition, série de questions à soutenir dans les écoles. Placard imprimé qui les contient.
ANATHÈME..... Ana-thè-m-e, *s. m*..... Excommunication, retranchement de la communion des fidèles. Réprobation, blâme solennel.
ANATHÉMATISER..... Ana-thé-m-at-is-er, *ver.* Frapper d'anathème, d'excommunication; excommunier; blâmer, maudire; vouer à l'exécration.
ANATHÉMATISME..... Ana-thé-m-at-isme, *s. m.* Bulle qui frappe d'anathème; qui excommunie.

THÉORIE. Théor-ie. ..... *Sav.* (Θεώρια, *contemplation.* Gr.) Recueil des principes, des manœuvres militaires.
THÉORISTE..... Théor-iste, *s. m*..... *Sav.* Auteur d'une manière de concevoir, de coordonner les choses d'une science, d'un art, etc.
THÉORIQUE..... Théor-ique, *adj*..... *Sav.* Concernant la théorie, qui y tient, qui y a rapport ; contemplatif ; spéculatif.
THÉORIQUEMENT.... Théor-ique-ment, *adv*.. *Sav.* D'une manière théorique; spéculativement ; en théorie ; en principe général.
THÉORICIEN..... Théor-ic-ien, *s. m*..... *Sav.* Qui connaît les principes généraux, la partie spéculative, et non la pratique d'un art, etc.
THÉORÈME..... Théor-ème, *s. m*..... *Sav.* Proposition d'une vérité abstraite, spéculative, qui peut se démontrer. Axiome démontré.
THÉORÉTIQUE..... Théor-ét-ique, *adj*.... *Sav.* Qui se conduit d'après le raisonnement et l'observation, parlant d'un médecin.

THERMES. Therm-es ..... *Sav.* (Θερμὸ, *je chauffe.* Gr.) Bains publics des anciens ; étuves ; bains chauds.
THERMAL..... Therm-al, *adj*..... *Sav.* Naturellement chaude (eau) ; qui a la qualité des eaux chaudes minérales (source).
THERMIDOR..... Therm-i-d-or, *s. m*..... *Sav.* Le onzième mois de l'année républicaine en France, du 21 juillet au 19 août.
THERMOMÈTRE..... Therm-o-mèt-re, *s. m*.. *Sav.* Instrument qui sert à mesurer les degrés de la chaleur ou du froid.
THERMOMÉTRIQUE.... Therm-o-métr-ique, *adj*. *Sav.* Fait avec un thermomètre ; mesuré avec cet instrument ; qui y a rapport.
THERMANTIQUE..... Therm-ant-ique, *adj*... *Sav.* Excitant, échauffant, parlant d'un remède.—*S. m.* Remède irritant, échauffant (méd.).

THON. Thon. ..... Poisson de l'ordre des *Thoraciques* dont les nageoires *ventrales* sont sous les *pectorales*.
THONAIRE..... Thon-aire, *s. m*..... *Sav.* Filet propre à prendre les thons dans la Méditerranée.

TIARE. Tiar-e. ..... (Τίθ, *j'honore.* Gr.) Dignité papale.
TIARE PAPALE..... Tiar-e-pap-al-e, *s. f*... Tiare épiscopale. Coquille du genre *Volute* ou *Mitre*.
TIARE FLUVIATILE.... Tiar-e-fluv-i-at-ile, *s. f*. Coquille du genre des *Bulines*.

TIC. Tic. ..... (Tic, *rad. probable de* tact, toucher, attaquer, toquer. C-G.) Mouvement, habitude ridicule.
TIQUER..... Tiq-u-er, *ver*..... Avoir un tic ; avoir un mouvement vicieux et convulsif par habitude, parlant des chevaux.
TIQUEUR..... Tiq-u-eur, *s. m*..... Qui tique, qui a un tic, parlant d'un cheval.

Digitized by Google

TIÈDE, *adj*..... Qui est entre le froid et le chaud ni chaud, ni froid. Nonchalant ; qui manque d'activité.

TIGE, *s. f*..... Partie du végétal qui sort de terre et pousse des branches, des rameaux, feuilles et fleurs, etc.

TIGNON, *s. m*... Partie des cheveux des femmes qui est derrière la tête ; chignon. Derrière du cou.

TIGRE, *s. m*..... Bête féroce à poil moucheté ou rayé, qui a la figure d'un grand chat. Être cruel, impitoyable.

TILLAC, *s. m*... Pont, couverture, dessus d'un navire ; plancher qui en forme l'étage, la plate-forme.

TILLE, *s. f*..... Pellicule fine entre l'écorce et le bois du tilleul ; écorce du brin de chanvre, du lin.

TIMBALE, *s. f*... Sorte de tambour de cavalerie ; caisse de cuivre en demi-boule couverte d'une peau tendue.

TIMBRE, *s. m*.... Cloche immobile que frappe un marteau ; son du timbre ; manière de retentir ; nature du son.

TIMIDE, *adj*..... Craintif à force de modestie ; peureux ; qui n'a pas d'assurance ; qui n'est pas hardi ; pusillanime.

TIMON, *s. m*.... Longue pièce de bois, flèche en avant d'un char pour atteler les chevaux, les bœufs. Gouvernail.

TIN, *s. m*..... Grosse pièce de bois, sorte de billot pour maintenir la pièce de bois qu'on travaille.

TIÈDE. Tiè-d-e..... Inactif ; indolent, mou, languissant.

TIEDIR..... Tié-d-ir, *ver*..... Devenir tiède ; refroidir un peu ; se relâcher, devenir indifférent.

TIEDEUR..... Tié-d-eur, *s. f*..... Qualité de ce qui est tiède ; chaleur modérée ; langueur, négligence. Diminution de zèle.

TIÉDEMENT..... Tié-d-e-ment, *adv*..... Avec tiédeur ; faiblement ; d'une manière tempérée ; languissamment, sans ardeur ni ferveur.

ATTIEDIR..... A-t-ié-d-ir, *ver*..... Rendre tiède ce qui était chaud. Tempérer ; affaiblir, amortir l'ardeur, la vivacité ; ralentir.

ATTIEDISSEMENT.... A-t-ié-d-isse-ment, *s.m.* État de ce qui est tiède ; passage du chaud ou du froid à la tiédeur ; relâchement.

TIGE. Tig-e..... Tronc, principal jet. Race, souche, premier père. Colonne, pièce d'où partent les autres.

TIGERON..... Tig-er-on, *s. m*..... Petite tige, petite coloonette de l'axe d'une roue ou d'un balancier en horlogerie.

TIGETTE..... Tig-et-t-e, *s. f*..... Tige ou cornet orne de feuillages d'où s'élancent les volutes du chapiteau corinthien.

DEMI-TIGE..... De-mi-tig-e, *s. f*..... Demi-vent. Arbre fruitier qui n'a que quatre ou cinq pieds de hauteur.

TIGNON. *V. Teigne.* Tign-on.

TIGNONNER..... Tign-on-n-er, *ver*..... Mettre en boucle, ajuster les cheveux du tignon. Saisir, tirer à poignée les cheveux du tignon.

TIGNASSE..... Tign-asse, *s. f*..... Teignasse. Mauvaise perruque.

DÉTIGNONNER..... Dé-tign-on-n-er, *ver*.... Arracher le tignon, la coiffure ; défaire les cheveux ; les rendre épars ; échevelé.

TIGRE. Tigr-e..... Tavelé, bigarré, moucheté à peu près comme les tigres.

TIGRE..... Tigr-e, *s. m*..... Insecte moucheté qui vient sous les feuilles des arbres. Sorte de poisson. Sorte de coquille.

TIGRÉ..... Tigr-é, *adj*..... Moucheté, marqueté, tacheté comme un tigre, qui imite les couleurs de la peau du tigre.

TIGRE-CHAT..... Tigr-e-chat, *s. m*..... Espèce de *Quadrupède* du genre chat, de l'île de Ceylan.

TIGRE D'EAU..... Tigr-e-d'-eau, *s. m*.... Espèce de tigre de la Chine, qui se nourrit de poisson et qui habite les bois près des rivières.

TIGRE FRISÉ..... Tigr-e-fr-is-é, *s. m*.... Animal *Quadrupède* du genre chat, qu'on nomme aussi *Guépard*.

TIGRE MARIN...... Tigr-e-mar-in, *s. m*.... Nom du *Phoque*, animal *Amphibie* dont la peau est parsemée de moucherures.

TIGRE-PUCE..... Tigr-e-puc-e, *s. m*.... Insecte du genre *Tingis*, rond et gris, qui ronge les feuilles de quelques arbres fruitiers.

TIGRIDIE, TIGRINE.... Tigr-id-ie, *s. f*..... *Sav.* Fleur tigrée. Plante de la famille des *Iris*.

TILLAC. Till-ac..... Plate-forme de planches à fond de cale où le munitionnaire du navire fait les distributions.

TILLE, TILLER..... Till-ée, *s. f*..... Partie du tillac qui forme cabane à l'avant ou à l'arrière d'un bâtiment non ponté.

TILLOTE..... Till-ot-e, *s. f*..... Sorte de petit bateau d'une structure particulière sans quille ni gouvernail.

FRANC-TILLAC..... Franc-till-ac, *s. m*.... Premier pont d'un navire ; pont, plancher le plus rapproché de l'eau.

FAUX-TILLAC..... Fau-x-till-ac, *s. m*.... Faux pont ; plancher qu'on fait à fond de cale pour conserver, pour préserver la cargaison.

TILLE, TEILLE. Till-e..... (Till, *rad. de* tailler, *etc.*) Instrument qui sert de hache et de marteau. Couteau des sucreries.

TILLER, TEILLER..... Till-er, *ver*..... Détacher à la main la pellicule, le filament du chanvre en brisant la chènevotte.

TILLER..... Till-er, *ver*..... Faire de la corde avec de la tille ou de l'écorce de tilleul.

TILLÉE..... Till-ée, *s. f*..... Genre de plantes de la famille des *Succulentes*.

TILLEUL..... Till-eul, *s. m*..... Arbre commun dont le bois blanc, tendre, léger, sert pour divers ouvrages. Infusion de sa fleur.

TILIACÉES..... Til-i-ac-ées, *s. f*..... Famille d'arbres dont le tilleul est le chef ou celui qui en forme le type.

TILLEUR..... Till-eur, *s. m*..... Qui tille ou teille le chanvre.

TILLEUX..... Till-eux, *adj*..... (*Usité dans l'est de la France.*) Filandreux ; qui est comme de la tille, de la filasse.

TILLOTE..... Till-ote, *s. f*..... Braie ; brayoire ; brisoire ; maque ; machine à briser, à teiller le chanvre.

TIMBALE. *V. Tinter.* Tim-bal-e..... Gobelet en forme de demi-globe ou de verre sans pied. Sorte de roquette pour jouer au volant.

TIMBALIER..... Tim-bal-ier, *s. m*..... (Timb, *rad. de* tambour, toucher, tampon, timbre, tinter, *etc.*) Qui bat des timbales.

TIMBRE. *V. Tinter.* Timbr-e..... Empreinte, marque apposée sur les actes publics, le papier, les lettres. Droit, bureau de timbre.

TIMBRER..... Timbr-er, *ver*..... Imprimer, empreindre d'une marque certaine ; annoter des pièces ; en écrire la date, etc.

TIMBRÉ..... Timbr-é, *adj*..... Marqué ; empreint d'un sceau. Écervelé ; extravagant ; qui n'a pas de sens ; un peu fou.

TIMBREUR..... Timbr-eur, *s. m*..... Qui timbre, qui marque avec le timbre.

TIMBRE VIOLET..... Timbr-e-viol-et, *s. m*.. Champignon *Agaric* à chapeau violet par-dessus et blanc par-dessous.

TIMIDE. Tim-id-e..... Qui annonce, qui marque la timidité ; qui ne peut soutenir sans émotion la présence du public.

TIMIDEMENT..... Tim-id-e-ment, *adv*... Avec timidité ; craintivement ; sans hardiesse ; d'un air décontenancé.

TIMIDITÉ..... Tim-id-it-é, *s. f*..... Qualité de celui qui est timide ; défiance de soi-même ; manque d'assurance ; appréhension.

TIMORÉ..... Tim-or-é, *adj*..... Pénétré d'une crainte salutaire, d'une crainte juste ; scrupuleux ; consciencieux.

INTIMIDER..... In-tim-id-er, *ver*..... Donner de la crainte, des appréhensions ; décontenancer ; désorienter, troubler ; avoir peur.

INTIMIDÉ..... In-tim-id-é, *adj*..... Saisi d'une crainte respectueuse ; interdit, troublé ; déconcerté ; qui a de l'appréhension.

INTIMIDATION..... In-tim-id-at-ion, *s. f*... Action d'intimider ; menace pour inspirer des craintes ; terreur ; épouvante.

TIMON. Timon..... Barre du gouvernail du navire. Conduite ; direction ; gouvernement ; administration.

TIMONIER..... Timon-ier, *s. m*..... Qui gouverne le timon du navire sous le pilote. Cheval qu'on attelle d'ordinaire au timon.

TIN. *V. Tenir.* Tin..... *Sav.* Pièce qui soutient la quille du navire en chantier, qui étaye les caisses d'arrimage. (Mar.)

TINTER..... Tin-t-er, *ver*..... *Sav.* Appuyer, assujettir sur des tins, employer un tin à supporter un objet.

ATTINTER..... A-t-in-t-er, *ver*..... *Sav.* Assujettir avec des tins les futailles, caisses, ballots dans l'arrimage du navire ; tintes

Digitized by Google

TINE, *s. f.* ..... Espèce de vaisseau pour porter la vendange de la vigne au pressoir.
TINTER, *ver.* ... Sonner lentement la cloche en sorte que le battant ne touche qu'un côté. Avertir à coups de cloche.
TIQUE, *s. f.* .... Insecte *Parasite* à huit pattes et sans ailes qui s'attache aux oreilles des chiens, bœufs, etc.
TIR, *s. m* ..... Action, art de faire partir la charge d'une arme à feu dans une direction déterminée.

TINE. Tin-e..... Espèce de tonneau qui sert à transporter de l'eau.
TINET. Tin-et, *s. m*..... Sorte de treuil ou d'échelle propre à suspendre les bœufs écorchés. Bâton à porter les tines.
TINETTE. Tin-ette, *s. f*..... Petite tine; vaisseau de douves qui va s'élargissant de bas en haut; baquet de vidangeurs, etc.
TINE DE BEURRE. Tin-e-de-beurr-e, *s. f*.. Coquille en entonnoir comme la tinette où l'on met le beurre.
TINTER. Tin-t-er..... (TIN, *rad. probable de* TACT, TOUCHER, TAPER, TIMORE, TIMBALE, TYMPAN, TAMBOUR. C-G.)
TINTEMENT. Tin-t-e-ment, *s. m*.... Prolongement en mourant du son d'une cloche; battement, bruit de la cloche; ce qui l'imite.
TINTOUIN. TINTOIN. Tin-t-ou-in, *s. m*.... Bourdonnement, bruit dans les oreilles; inquiétude, embarras; doute mêlé de craintes.
TINTAMARRE. Tin-t-am-arre, *s. m*... Sorte de bruit éclatant avec confusion et désordre; carillon; charivari; train; tapage.
TINTAMARRER. Tin-t-am-arr-er, *ver*... Faire du tintamarre; faire tapage, fracas; mener un bruit grand et tumultueux.
RETENTIR. Re-ten-t-ir, *ver*..... Rendre, renvoyer un son éclatant; faire grand bruit, résonner. Remplir le public de.
RETENTISSANT. Re-ten-t-iss-ant, *adj*... Qui retentit, sonore; harmonieux. Qui fait grand bruit parmi les hommes.
RETENTISSEMENT. Re-ten-t-iss-e-m', *s. m*.. Renvoi, réflexion, retour du son, du bruit; son rendu avec éclat; résonnement. Renom.
TIQUE. Tiqu-e..... Insecte de la division des *Acarus*, qui se nourrit du sang des animaux.
TIQUE DES VOLAILLES. Tiqu-e-des-vol-aill-es, *s. f.* Tique ou mite qui s'attache aux volailles et en suce le sang, aussi nommée *Karapote*.
TIR. *V. Train, Traire.* Tir..... Lieu où l'on s'exerce au tir; ligne dans la direction de laquelle on lance la charge.
TIRE. Tir-e, *s. f*..... *Inus.* Trait, élan; coup; direction, mouvement imprimé. Série de six coupons de batiste.
TIRER. Tir-er, *ver*..... Amener à soi; extraire; faire venir; ôter. Traire, teter; delivrer. Étendre; diriger vers. Tracer.
TIRER. Tir-er, *ver*..... Recueillir; obtenir, gagner, extorquer; faire rendre. Copier. Faire partir, imprimer.
TIRÉ. Tir-é, *adj*..... Extrait; produit. Enlevé. Tendu. Gagné, perçu. Sauvé, dégagé. Peint, dessiné. Maigre, défait.
TIRÉ. Tir-é, *s. m*..... Chasse au fusil; exercice à la chasse au fusil. (Beau tiré, belle chasse.)
TIRET. Tir-et, *s. m*..... Attache, tirant de parchemin tortillé pour enfiler et lier des papiers. Trait d'union.
TIRELLE. Tir-elle, *s. f*..... *Sav.* Petite corde employée au montage des chaînes du métier de soie.
TIRETTE. Tir-et-t-e, *s. f*..... *Sav.* Morceau de cuir pour remettre l'escarpin sur la forme. Plaque propre à boucher un tuyau.
TIREUR. Tir-eur, *s. m*..... Ouvrier qui tire l'or, etc. Qui montre à faire des armes. Chasseur; soldat qui fait feu.
TIROIR. Tir-oir, *s. m*..... Caisse qui sort d'un meuble en tirant. Ce qu'on tire à volonté; qui s'engaine en tiroir.
TIROIR. Tir-oir, *s. m*..... Paire d'ailes ajustée avec des morceaux d'étoffe en forme d'oiseau pour appeler.
TIRADE. Tir-ade, *s. f*..... Morceau dont les idées sont liées et se suivent; série de phrases débitées de suite.
TIRADE. Tir-ade, *s. f*..... Lien commun, déclamation; suite de notes de musique qui passent d'un ton à un autre.
TOUT D'UNE TIRADE. Tout-d'une-tir-ade, *adv*. Tout de suite; sans s'arrêter; tout d'un trait; sans interruption; d'ensemble.
TIRAGE. Tir-age, *s. m*..... Action de tirer; action d'imprimer les caractères sur le papier; de tirer l'or, les numéros.
TIRANT. Tir-ant, *s. m* ..... Cordon qui ferme et ouvre une bourse, boucle, anse à tirer; nœud à tendre la peau du tambour.
TIRANT. Tir-ant, *s. m*..... Quantité d'eau que tire, qu'exige un navire; tout ce qui retient ou tire en général.
TIRANCE. Tir-ance, *s. f*..... *Sav.* Travail, opération pour tirer des cordages sur le fond de la mer avec des pieux.
TIRASSE. Tir-ass-e, *s. f*..... Filet, rets pour prendre cailles, perdrix, alouettes, etc. Clavier de pédales (terme de mus.).
TIRASSER. Tir-ass-er, *ver*..... Chasser, prendre des oiseaux à la tirasse.
TIRAILLER. Tir-aill-er, *ver*..... Arracher violemment de côté et d'autre à plusieurs reprises; secouer; fatiguer d'instances.
TIRAILLER. Tir-aill-er, *ver*..... Tirer mal et souvent d'une arme à feu. Faire feu irrégulièrement, à volonté et çà et là.
TIRAILLÉ. Tir-aill-é, *adj*..... Agité, ébranlé, remué par secousses; tiré de çà et de là; saccadé; importuné.
TIRAILLEUR. Tir-aill-eur, *s. m*..... Qui tiraille. Mauvais chasseur. Soldat avancé qui fait feu à volonté.
TIRAILLEMENT. Tir-aill-e-ment, *s. m*... Action de tirailler; secouement; ébranlement. Mal qui semble arracher les parties du corps.
TIRAILLERIE. Tir-aill-er-ie, *s. f*..... Action de tirailler, de faire feu sans but, çà et là, sans ordre et épars.
TIRTOIR. Tir-t-oir, *s. m*..... *Sav.* Levier à crochet avec lequel le tonnelier saisit, amène et fait entrer de force les cercles.
TRAILLE. Tr-aill-e, *s. f*..... Bac, bateau pour passer les grandes rivières et qu'on tire d'une rive à l'autre par une corde.
TRAILLER. Tr-aill-er, *ver*..... *Sav.* TRAÎNER. Tirailler, tirer vivement, souvent et par secousses une ligne à pêcher.
TRAILLET. Tr-aill-et, *s. m*..... *Sav.* Châssis sur lequel on roule la corde de la ligne appelée *Tiboureau*.
ATTIRER. A-t-tir-er, *ver*..... Faire venir à soi; amorcer, engager; flatter, séduire; entraîner; amener, procurer; acquérir.
ATTIRÉ. A-t-tir-é, *adj*..... Alléché; amorcé; gagné; amadoué; caressé; engagé; appelé; entraîné.
ATTIRANT. A-t-tir-ant, *adj*..... Qui attire; agréable, attrayant; caressant, flatteur; engageant; charmant; insinuant.
ATTIRABLE. A-t-tir-able, *adj*..... Propre à être attiré; de nature à se laisser amener, conduire à; qu'on peut faire venir.
ATTIRAGE. A-t-tir-age, *s. m*..... *Sav.* Poids du rouet du tireur d'or, qui sert à tendre, à tirer.
ATTIRAIL. A-t-tir-ail, *s. m*..... Ensemble des objets utiles en voyage, à la guerre, à la chasse, etc. Tas de bagages inutiles.
ÉTIRE, ESTIRE. É-tir-e, *s. f*..... *Sav.* Instrument de métal propre à étendre les cuirs, à les décrasser et en abattre le grain.
ÉTIRER. É-tir-er, *ver*..... Étendre, allonger; tirer en tous sens. Battre le fer, le forger quand il est chaud.
ÉTIRÉ. É-tir-é, *adj*..... Allongé; tendu; roide, contracté, parlant des traits du visage.
DÉTIRER. Dé-tir-er, *ver*..... Etendre en tirant. Polir, ôter le roide, le tendu avec le fer; repasser.
CONTRETIRER. Contre-tir-er, *ver*..... Faire la contre-épreuve d'une estampe; copier, calquer trait pour trait.
RETIRER. Re-tir-er, *ver*..... Tirer encore; ramener. Reprendre un don, une promesse; rattraper. Héberger; recueillir.
SE RETIRER. Se-re-tir-er, *ver*..... S'en aller; rentrer chez soi; mettre en sûreté. Quitter, abandonner. Se raccourcir. Retraite.
RETIRÉ. Re-tir-é, *adj*..... Rentré dans son lit. Raccourci, contracté; réduit. Désert; solitaire; isolé, loin du monde.
RETIRADE. Re-tir-ade, *s. f*..... *Sav.* Retranchement derrière un fort ou les assiégés se retirent; refuge.
RETIRURE. Re-tir-ure, *s. f*..... *Sav.* Creux qui se forme en dedans d'une goutte ou d'un trou dans une pièce d'étain moulée.
RETIREMENT. Re-tir-e-ment, *s. m*.... Contraction, raccourcissement; resserrement; action de se replier sur soi-même.
RETIRATION. Re-tir-at-ion, *s. f*..... Action d'imprimer, de tirer le côté de la feuille de papier qui est déjà imprimée de l'autre.
RETIRONS. Re-tir-ons, *s. m*..... Laines qui se retirent et restent dans le peigne après le premier peignage.
SOUTIRER. Sou-tir-er, *ver*..... Transvaser du vin ou une liqueur de manière à laisser la lie. Se faire donner, obtenir par ruse.
SOUTIRÉ. Sou-tir-é, *adj*..... Transvasé d'un tonneau en l'autre en laissant la lie. Survidé. Subtilisé; arraché par rouerie.

Digitized by Google

TISANE, *s. f.* ..... (Ptisanè, *orge mondé.* Gr.) Eau où l'on a fait infuser quelques substances médicamenteuses, etc.

TISON, *s. m.* ..... Reste d'une bûche, d'un morceau de bois en partie brûlé ; quartier de bûche encore enflammée.

TISSU, *s. m.* ..... Ouvrage d'étoffe, ruban, toile, etc., fait au métier de fils entrelacés. Ordre, suite, enchaînement.

SOUTIRAGE. ..... Sou-tir-age, *s. m.* ..... Action de soutirer, de faire couler d'un tonneau en un autre pour laisser la lie de la liqueur.

TRÉFILER. *V. Fil.* .... Tr-é-fil-er, *ver.* ..... Faire passer du fer ou du laiton par la filière.

TIREFILIÈRE. ..... Tir-e-fil-ière, *s. f.* ..... Trépillerie. Machine à tirer le laiton de la filière; atelier, commerce de celui qui tréfile.

TRIFILERIE. ..... Tr-i-fil-er-ie, *s. f.* ..... Tirefillère. Banc garni d'une filière pour l'épinglier.

TRÉFILEUR. ..... Tr-é-fil-eur, *s. m.* ..... Ouvrier, artisan qui tire le laiton à la filière; qui tréfile.

TIRE-À-GARRE. ..... Tir-e-à-garr-e, *s. m.* ... Outil de tonnelier propre à placer la barre qui soutient le fond des futailles.

TIRE-BALLE. ..... Tir-e-bal-l-e, *s. m.* ..... Instrument à retirer la balle d'un canon de fusil ou des blessures d'une arme à feu.

TIRE-BONDE. ..... Tir-e-bond-e, *s. m.* ..... Outil qui sert à lever, à baisser, à tirer une bonde d'étang.

TIRE-BORD. ..... Tir-e-bor-d, *s. m.* ..... Instrument, sorte de grand tire-fond pour ramener au niveau le bordage d'un navire enfoncé.

TIRE-BOTTE. ..... Tir-e-bot-t-e, *s. m.* ..... Planchette échancrée pour tirer les bottes, pour déchausser. Crochet, tirant pour les mettre.

TIRE-BOTTE. ..... Tir-e-bot-t-e, *s. m.* ..... Gros galon de fil, comme les tirants des bottes, pour border les étoffes des meubles.

TIRE-BOUCHON. ..... Tir-e-bouch-on, *s. m.* .. Sorte de vis de fer ou d'acier pour arracher le bouchon du goulot de la bouteille.

TIRE-BOUCLER. ..... Tir-e-boucl-er, *s. m.* ... Outil de charpentier pour dégauchir le dedans des mortaises.

TIRE-BOURRE. ..... Tir-e-bourr-e, *s. m.* ..... Crochet, pointe d'un fil de fer recourbée en spirale pour arracher la bourre d'une arme à feu.

TIRE-BOUTON. ..... Tir-e-bont-on, *s. m.* ..... Instrument en forme de crochet pour attirer, engager les boutons dans les boutonnières.

TIRE-CENDRES. ..... Tir-e-cen-dr-es, *s. m.* .. Plante dite aussi *Tourmaline* qui, une fois échauffée, attire les cendres et les choses légères.

TIRE-CLOU. ..... Tir-e-cl-ou, *s. m.* ..... Outil de couvreur, en fer, plat, à manche coudé, denté des deux côtés pour arracher les clous.

TIRE-DENT. ..... Tir-e-dent, *s. m.* ..... Pince plate, large, menue par le bec, qui sert à rechanger les dents d'un peigne.

TIRE-FIENTE. ..... Tir-e-fient-e, *s. m.* ..... Fourche à dents de fer renversées et un peu recourbées pour tirer, travailler le fumier.

TIRE-FILET. ..... Tir-e-fil-et, *s. m.* ..... Outil de coutelier pour marquer des filets sur les métaux. Sorte de rabot à lavier de menuisier.

TIRE-FOND. ..... Tir-e-fon-d, *s. m.* ..... Instrument de chirurgie pour tirer l'os scié du trépan. Anneau à vis du tonnelier. Coquille.

TIRE-LAINE. ..... Tir-e-lain-e, *s. m.* ..... Crochet pour retirer les tampons de laine qui s'écartent et bouchent les trous des moules.

TIRE-LAISSE. ..... Tir-e-lais-e, *s. m.* ..... Passe-droit ; désappointement de celui qui voit donner à autrui ce qu'il croyait avoir pour lui.

TIRE-D'AILE. ..... Tir-e-d'-ail-e, *s. m.* ... Élan que donne à l'oiseau le battement d'aile prompt et vif.

À TIRE-D'AILE. ..... À-tir-e-d'-ail-e, *adv.* .. Avec célérité ; promptement ; vigoureusement ; le plus rapidement possible.

TOUT D'UNE TIRE. ... Tout-d'-une-tir-e, *adv.* *Inus.* Tout à la fois; sans discontinuation ; au même temps ; tout de suite ; sans interruption.

TIRE-LARIGOT. ..... Tir-e-larigot, *adv.* ..... Avec excès, débauche. (Boire à tire-larigot, boire excessivement.)

TIRE-LIGNE. ..... Tir-e-lign-e, *s. m.* ..... Instrument de métal terminé en pincette de fer en forme de lance pour tirer les lignes.

TIRELIRE. ..... Tir-e-lir-e, *s. f.* ..... Coffret, petit trone, boîte avec une petite fente en haut pour glisser les pièces de monnaie.

TIRELIRER. ..... Tir-e-lir-er, *ver.* ..... *Inus.* Chanter comme l'alouette ; imiter son cri qui semble être exprimé par *Tirelire.*

TIRE-LISSES. ..... Tir-e-lis-es, *s. f.* ..... Contre-lames. Tringles de bois qui servent à baisser les lisses des métiers à gaze.

TIRE-MOELLE. ..... Tir-e-moell-e, *s. m.* ..... Petite palette d'argent creusée en gouttière pour arracher et manger la moelle des os.

TIRE-PIÈCE. ..... Tir-e-pièc-e, *s. m.* ..... Sorte d'écumoire pour tirer, ôter du bac à forme les substances qui souilleraient le sucre.

TIRE-PIED. ..... Tir-e-pi-d, *s. m.* ..... Courroie, lanière pour fixer sur les genoux le cuir qu'on coud ou qu'on travaille.

TIRE-PLANCHE. ..... Tir-e-planch-e, *s. m.* .. Titre d'un livre gravé avec ornements historiés qui répondent au sujet de ce livre.

TIRE-POINT. ..... Tir-e-poi-n-t, *s. m.* ..... Sorte de ceintre intérieure d'un bâtiment.

TIRE-PLOMB. ..... Tir-e-plomb, *s. m.* ..... Sorte de cornet des vitriers pour réduire le plomb en verges plates à rainures des deux côtés.

TIRE-PUS. ..... Tir-e-pus, *s. m.* ..... Seringue à tube recourbé et long pour tirer le sang épanché, extravasé des plaies ou des cavités.

TIRETAINE. ..... Tir-et-ain-e, *s. f.* ..... Sorte de droguet, de drap tissu grossièrement, moitié laine, moitié fil.

TIRE-TERRE. ..... Tir-e-terr-e, *s. m.* ..... Outil en forme de pioche pour retirer, débarrasser la terre qui retient les pierres des carrières.

TIRE-TÊTE. ..... Tir-e-tèt-e, *s. m.* ..... Instrument pour arracher de la matrice la tête de l'enfant séparée du tronc.

TIRE-VEILLE. ..... Tir-e-veill-e, *s. m.* ..... Corde de filin blanc qui sert à soutenir ceux qui montent ou descendent à bord d'un navire.

FAUX-TIRANT. ..... Fau-x-tir-ant, *s. m.* ..... Pièce de bois où viennent s'assembler le bout inférieur d'un arbalétrier et d'une jambette.

TISON. ..... Tis-on ..... Gros charbon rouge de chalenr. Personne méchante ; qui brouille, irrite, agite tout en mal

TISART. ..... Tis-art, *s. m.* ..... Ouverture de four à glaces par où le tiseur entretient le feu dans les manufactures à glaces

TISEUR. ..... Tis-eur, *s. m.* ..... Ouvrier d'une manufacture de glaces qui a soin d'entretenir le feu par le tisart.

TISONNER. ..... Tis-on-n-er, *ver.* ..... Remuer les tisons mal à propos et sans besoin; gratter, fatiguer les bûches, les charbons.

TISONNÉ. ..... Tis-on-n-é, *adj.* ..... Charbonné; taché irrégulièrement et comme noirci avec un tison, parlant d'un cheval.

TISONNEUR. ..... Tis-on-n-eur, *s. m.* ..... Qui aime à tisonner ; qui est toujours à piquer, à dégrader, à ranger le feu.

TISONNIER. ..... Tis-on-n-ier, *s. m.* ..... Tige de fer qui finit en crochet et qui sert pour attiser le feu des forges.

ATTISE. ..... A-t-tis-e, *s. f.* ..... Bois que les brasseurs mettent sous les chaudières dans les fourneaux.

ATTISER. ..... A-t-tis-er, *ver.* ..... Rapprocher, arranger les tisons pour entretenir, exciter le feu. Allumer ; irriter, exaspérer.

ATTISÉ. ..... A-t-tis-é, *adj.* ..... Arrangé, ajusté pour brûler mieux. Excité, provoqué; irrité, exaspéré; poussé, suscité.

ATTISEUR. ..... A-t-tis-eur, *s. m.* ..... Qui attise; qui aime à ajuster, à arranger les tisons, à entretenir le feu.

ATTISOIR. ..... A-t-tis-oir, *s. m.* ..... Barre de fer à crochet qui sert à attiser, à activer, à arranger le feu dans les fours.

ATTISONNOIR. ..... A-t-tis-on-n-oir, *s. m.* .. Outil crochu dont se servent surtout les fondeurs de cloches pour attiser le feu.

DÉTISER. ..... Dé-tis-er, *ver.* ..... *Peu usité.* Éloigner, séparer les tisons pour amortir le feu ; éteindre le feu. Calmer.

TISSU. ..... T-is-u ..... (T, *rad. de* toile, toison, toit, *etc.*) Entrelacement des fibres et des parties du corps. Tou.

TISSER. ..... T-is-er, *ver.* ..... Faire un tissu ; entrelacer, croiser des fils de manière à en faire des toiles, des étoffes, etc.

TISSÉ. ..... T-is-é, *adj.* ..... Entrelacé, composé de fils tressés, entre-croisés au métier. Assemblé, composé; enchaîné.

TISSAGE. ..... T-is-age, *s. m.* ..... Action de tisser ; art, travail, manière, ouvrage de celui qui tisse. Ce qui est tissé.

TISSERAND. ..... T-is-er-and, *s. m.* ..... Fabricant qui fait de la toile; ouvrier, artisan qui tisse, qui travaille à la navette.

TISSERANDERIE. ..... T-is-er-and-er-ie, *s. f.* Profession, métier, atelier de tisseur; commerce, vente, lieu de vente, magasin de tissus.

TISSERAND. ..... T-is-er-and, *s. m.* ..... Famille d'oiseaux *Silvains*, qui tissent artistement leurs nids.

TISSERIN. ..... T-is-er-in, *s. m.* ..... Genre d'oiseaux de la famille des *Granivores.*

TISSEUR. ..... T-is-eur, *s. m.* ..... Ouvrier, artisan qui fabrique des étoffes, des toiles, rubans, etc.; qui travaille à la navette.

TISSURE. ..... T-is-ure, *s. f.* ..... Façon, art de lier, d'entrelacer en tissant. Combinaison, lien, disposition des parties du tout

Digitized by Google

TITRE, *s. m.* . . . . . Inscription en tête d'un livre ; sommaire. Division, chapitre. Qualité, nom de dignité ; qualification.

TOAST, *s. m.* . . . . . Proposition de boire à la santé de quelqu'un ou à la réussite d'une chose ; santé qu'on porte en buvant.

TOCANE, *s. f.* . . . . *Sav.* Vin nouveau fait de la mère goutte.

TOGE, *s. f.* . . . . . Robe de laine, ample et longue, que les Romains portaient sur la tunique en temps de paix.

TOI, *pron.* . . . . . Personne à laquelle on s'adresse ; celui à qui l'on parle ; qui est là présent.

TOILE, *s. f.* . . . . . Tissu de fils de lin, de chanvre, coton ou autres ; rideau de la scène d'un théâtre, d'un jeu de paume.

TOISE, *s. f.* . . . . . Mesure, dimension, longueur, étendue de six pieds.

TOISON, *s. f.* . . . . (Toi, *rad. probable de* TOIT, TISSU, TOILE, etc.) Laine ; dépouille, peau de brebis, de mouton.

TOIT, *s. m.* . . . . . Partie supérieure d'une construction qui sert à couvrir, à abriter les maisons ; faîte ; maison.

TISSUTIER. . . . . T-is-s-u-t-ier, *s. m.* . . . . Rubanier, passementier, ouvrier qui tisse toute sorte de tissus, ganses, rubans, etc.

TISTRE. . . . . T-ist-re, *ver.* . . . . . *Inus.* Faire un tissu ; tisser ; tresser.

TEXTE. . . . . T-ext-e, *s. m.* . . . . . Propre parole d'un auteur ; citation, passage fidèle, exact. Sujet, fond, matière, argument.

TEXTE. . . . . T-ext-e, *s. m.* . . . . . Caractère d'imprimerie ; lettre qui forme comme le tissu d'un livre.

TEXTILE. . . . . T-ext-ile, *adj.* . . . . . Qui peut être divisé, réduit en fils ou filets propres à faire un tissu.

TEXTUEL. . . . . T-ext-u-el, *adj.* . . . . . Qui est mot à mot ; pris dans le texte d'un livre, d'une loi ; conforme au texte.

TEXTUAIRE. . . . . T-ext-u-aire, *adj.* . . . . Qui contient le texte nu, pur de l'auteur, sans commentaires, sans notes.

TEXTUELLEMENT. . . . . T-ext-u-el-l-e-m', *adv.* D'une manière tout à fait conforme au texte ; exactement comme le texte, sans s'en écarter.

TEXTURE. . . . . T-ext-ure, *s. f.* . . . . . État d'une chose tissée ; travail, art, manière du tisseur. Ordre, enchaînement des parties.

CONTEXTURE. . . . . Co-n-t-ex-t-ure, *s. f.* . . . Tissure, enchaînement, liaison, structure, disposition générale de plusieurs parties d'un tout.

TITRE. . . . . Tit-re. . . . . Propriété d'une charge ; droit, privilége de remplir une fonction ; acte qui le prouve.

TITRE. . . . . Tit-re, *s. m.* . . . . . Pouvoir ; droit, prétexte. Service qui donne des droits. Degré de finesse de l'or ou de l'argent.

À TITRE DE. . . . . À-tit-re-de, *adv.* . . . . . En qualité de ; comme ; sous prétexte de ; en vertu de ; au nom de.

À JUSTE TITRE. . . . . À-ju-st-e-tit-re, *adv.* . . . À BON TITRE. Avec fondement ; avec justice ; avec raison ; légitimement ; à bon droit.

TITRER. . . . . Tit-r-er, *ver.* . . . . . Donner un titre d'honneur à quelqu'un, à une terre ; qualifier. Constituer un privilége.

TITRÉ. . . . . Tit-r-é, *adj.* . . . . . Qualifié ; qui porte un titre honorifique ; qui a un droit, un privilége en vertu d'un titre.

TITRIER. . . . . Tit-r-ier, *s. m.* . . . . . *Inus.* Gardien des titres des anciens couvents ; fabricateur de faux titres.

ATTITRER. . . . . A-t-tit-r-er, *ver.* . . . . . Préférer ; choisir de préférence ; adopter pour l'ordinaire. Charger. Corrompre, aposter.

ATTITRÉ. . . . . A-t-tit-r-é, *adj.* . . . . . Ordinaire ; où l'on se sert toujours ; accoutumé. Aposté ; payé, soudoyé pour un acte coupable.

FAUX-TITRE. . . . . Fau-x-tit-r-e, *s. m.* . . . . FAUSSE PAGE. Première page où le titre d'un livre est mis en abrégé. Fausse estampille.

PORTITRE. . . . . For-tit-r-er, *ver.* . . . . . *Inus.* Enquérer les lieux où il y a des relais de chiens frais apostés pour courre (cerf, gibier).

TITULAIRE. . . . . Tit-ul-aire, *s. m.* . . . . . Qui a le nom, le droit d'une dignité ou fonction sans la remplir ; revêtu d'un titre, d'un emploi.

INTITULER. . . . . In-tit-ul-er, *ver.* . . . . . Donner un titre, un nom à un livre, à un ouvrage d'esprit. Mettre la formule légale à un acte.

INTITULÉ. . . . . In-tit-ul-é, *s. m.* . . . . . INTITULATION. Formule qu'on lit en tête des lois, actes, etc. Inscription, titre, dénomination.

TOAST, TOSTE. . . . . Toast. . . . . *Sav.* Vœu, souhait formé en buvant pour le bonheur, la réussite, etc.

TOASTER, TOSTER. . . . Toast-er, *ver.* . . . . . *Sav.* Porter une santé ; boire à la santé ; former des vœux en buvant pour une personne, etc.

TOI, TU, TE. . . . . To-i. . . . . (Toi, TU, *rad. probable de* TENIR, TACT, TOUCHER, *etc.*) Désignation directe de la personne.

TON, TA, TES. . . . . To-n, *adj.* . . . . . Qui est à toi ; de toi ; de la personne à laquelle on s'adresse directement ; qui lui appartient.

TIEN. . . . . Ti-en, *adj.* . . . . . Qui est, qui appartient à toi. — *S. m.* Ce qui est à toi ; te propriété ; l'avoir de toi.

TUTOYER. . . . . Tu-to-y-er, *ver.* . . . . . User des pronoms TU, TE et TOI en parlant à quelqu'un.

TUTOIEMENT. . . . . Tu-to-i-e-ment, *s. m.* . . . TUTOIMENT. Action de tutoyer, d'user des pronoms TU, TE et TOI, etc., envers quelqu'un.

TUTOYEUR. . . . . Tu-to-y-eur, *s. m.* . . . . . Celui qui a la manie ou l'habitude de tutoyer, d'user des pronoms TU, TE, TOI, etc.

TOILE. *V. TISSU*. . . . Toil-e. . . . . Tente. Filet, pièce de toile pour prendre le sanglier ; filet pour le cerf. Tissu d'araignée.

TOILE. . . . . Toil-é, *s. m.* . . . . . Fleur entièrement remplie et qui forme un tissu sans jour dans les dentelles.

TOILERIE. . . . . Toil-er-ie, *s. f.* . . . . . Marchandise de toile ; lingerie ; commerce, fabrique, magasin de toile ; profession du toilier.

TOILETTE. . . . . Toil-ette, *s. f.* . . . . . Toile étendue où se posent les objets d'ajustement. Tout ce qui sert à le parure, coiffure, etc.

TOILETTE. . . . . Toil-ette, *s. f.* . . . . . Occupation, meuble pour s'habiller, se nettoyer. Apprêts du condamné avant d'aller mourir.

TOILIER. . . . . Toil-ier, *s. m.* . . . . . Marchand, fabricant de toile ; qui tient un magasin de toile.

ENTOILER. . . . . En-toil-er, *ver.* . . . . . Coudre un ajustement de toile fine sur de la toile ; coller sur toile ; garnir en toile.

ENTOILAGE. . . . . En-toil-age, *s. m.* . . . . . Toile qui sert de monture à une dentelle. Action de garnir d'orner de toiles, de coller sur toile.

ENTRE-TOILE. . . . . Entre-toil-e, *s. m.* . . . . Réseau, dentelle qu'on met entre deux bandes de toile pour servir d'ornements.

RENTOILER. . . . . R-en-toil-er, *ver.* . . . . . Remettre de la toile neuve. Coller un vieux tableau sur une nouvelle toile.

RENTOILÉ. . . . . R-en-toil-é, *adj.* . . . . . Remis, recollé sur une toile neuve ; dont on a remplacé le toile usée par de le toile neuve.

RENTOILAGE. . . . . R-en-toil-age, *s. m.* . . . . Action de rentoiler, de remplacer une vieille toile par une neuve.

TERRETOILE. *V. Tarière*. Terr-e-toi-e, *s. f.* . . . . *Sav.* Araignée, section des fileuses, qui se creuse des galeries souterraines tapissées de soie.

TOISE. . . . . Tois-e. . . . . Grande règle, grande tige ou lame de bois qui a exactement six pieds de longueur.

TOISER. . . . . Tois-er, *ver.* . . . . . Mesurer, régler à la toise ; terminer. Percourir de l'œil ; examiner avec soin ou dédain.

TOISÉ. . . . . Tois-é, *adj.* . . . . . Réglé, mesuré à la toise ; compassé. Consommé, terminé, fini ; accompli.

TOISÉ. . . . . Tois-é, *s. m.* . . . . . Mesurage à la toise ; art de toiser ; compte, nombre des toises que contient une chose.

TOISEUR. . . . . Tois-eur, *s. m.* . . . . . Qui mesure à le toise ; dont la profession est de prendre les mesures en toises, de toiser.

ENTOISER, ENTOISER. . . En-tois-er, *ver.* . . . . . Mettre en tas, disposer le fumier, les pierres, etc., en piles carrées pour les toiser.

ENTRE-TOISE. . . . . Entre-tois-e, *s. f.* . . . . Pièce de bois assemblée entre deux autres pour traverser, soutenir, lier un pan de charpente.

RETOISER. . . . . Re-tois-er, *ver.* . . . . . Toiser de nouveau ; recommencer à toiser ; refaire le toisé, le mesurage à la toise.

TOIT. *V. TISSU*. . . . . T-oit. . . . . Demeure, logis ; ce qui couvre. Partie de la roche qui couvre le filon de la mine.

TOITURE. . . . . T-oit-ure, *s. f.* . . . . . Ce qui compose le toit d'un bâtiment, l'ensemble d'un toit, la manière dont il est fait.

AVANT-TOIT. . . . . Avant-t-oit, *s. m.* . . . . . Toit en saillie ; partie saillante du toit.

TECTRICE. . . . . T-ect-rice, *s. f.* . . . . . *Sav.* Plume qui couvre de près le dessus et le dessous des ailes ou de la queue des oiseaux.

TEGMEN. . . . . T-eg-m-en, *s. m.* . . . . . *Sav.* Enveloppe immédiate qui touche directement l'amande de la semence d'un fruit. (Bot.)

TÉGUMENT. . . . . T-ég-u-ment, *s. m.* . . . . *Sav.* Qui sert à envelopper, à couvrir ; couverture mince ; membrane ; pellicule.

INTÉGUMENT. . . . . In-t-ég-u-ment, *s. m.* . . . *Inus.* Peau, membrane qui couvre les parties intérieures du corps.

Digitized by Google

TÔLE, *s. f.*..... Feuille de fer battu en plaque mince dont on fait beaucoup d'ouvrages.

TOLÉRER, *ver.*. Supporter, être indulgent pour les mauvaises choses; endurer, souffrir, permettre.

TOMATE, *s. f.*.. Plante, espèce de *Morelle* ou *Pomme d'amour*, à fruit rouge, un peu acide. Fruit de cette plante.

TOMBE, *s. f.*..... Grande table de marbre, de pierre, de cuivre bronzé, etc., dont on couvre une sépulture.

TOMBER, *ver*.... Être emporté par le poids de haut en bas; choir; être abattu; crouler, faillir. Dépérir. Vieillir.

TOME, *s. m*..... (Tam, *morceau*. Celte. C-G.) Volume qui fait partie d'un ouvrage; grande division d'un livre.

TON, *s. m*..... Certain degré d'élévation dans la voix ou dans un son; inflexion de voix; manière de parler.

PRÉTEXTE..... Pré-tex-te, *s. m*..... Fausse raison, excuse, feinte, motif simulé, couleur pour couvrir, déguiser un dessein, etc.

PRÉTEXTER..... Pré-tex-ter, *ver*..... Prendre pour prétexte; colorer, voiler, excuser, motiver; cacher sous une feinte; temporiser.

PROTÉGER..... Pro-té-jer, *ver*..... Défendre, seconrir, appuyer; assister; contribuer à la fortune. Préserver; sauver; garantir.

PROTÉGÉ..... Pro-té-jé, *adj*..... Qui reçoit la protection; favori; assisté. Défendu, secondé; encouragé; couvert du crédit de.

PROTECTEUR..... Pro-tec-teur, *s. m*..... Défenseur; avocat; qui protége; patron; qui prend soin, qui aide, favorise, fait avancer

PROTECTION..... Pro-tec-tion, *s. f*..... Secours; action de protéger; défense, surveillance; aide; soutien; soins du protecteur.

PROTECTORAT..... Pro-tec-to-ra, *s. m*.... *Sav.* Dignité, puissance, durée du pouvoir de protecteur. Gouvernement de Cromwel.

COMPROTECTEUR..... Co-m-pro-tec-teur, *s. m*. *Sav.* Protecteur avec un autre.

TUTEUR..... Tu-teur, *s. m*..... Qui a reçu de la loi le soin de la personne et des biens d'un mineur ou d'un interdit.

TUTEUR..... Tu-teur, *s. m*..... Perche enfoncée en terre pour soutenir, redresser un jeune arbre ou une plante grimpante.

TUTELLE..... Tu-te-l-le, *s. f*..... Autorité, surveillance légale pour avoir soin de la personne et des biens d'un mineur.

TUTELLE..... Tu-te-l-le, *s. f*..... Protection; défense, garde, surveillance; administration, gestion du tuteur.

TUTÉLAIRE..... Tu-té-laire, *adj*..... Qui tient sous sa garde, sous sa protection. Qui concerne la tutelle, qui y a rapport.

COTUTEUR..... Co-tu-teur, *s. m*..... Chargé d'une administration tutélaire conjointement avec un autre.

PROTUTEUR..... Pro-tu-teur, *s. m*..... Qui remplit les fonctions de tuteur; chargé d'une part dans l'administration de la tutelle.

TÔLE. Tôl-e.

TÔLIER..... Tôl-ier, *s. m*..... Marchand, fabricant de tôle ou d'ouvrages faits en tôle; qui en tient magasin.

TOLÉRER. Tolér-er..... Patienter; supporter ce qu'on croit n'être pas bien; pâtir.

TOLÉRE..... Tolér-é, *adj*..... Souffert; qu'on laisse subsister quoiqu'on puisse le défendre; permis, accordé par indulgence.

TOLÉRABLE..... Tolér-able, *adj*..... Qu'on peut tolérer, supporter; passable, excusable, pardonnable, supportable.

TOLÉRABLEMENT.... Tolér-able-ment, *adv*... Assez bien; passablement; d'une manière tolérable.

TOLÉRANCE..... Tolér-ance, *s. f*..... Condescendance; indulgence pour ce qu'on ne peut ou ne veut empêcher; permission.

TOLÉRANT..... Tolér-ant, *adj*..... Qui tolère; condescendant, patient, indulgent; bon, doux, facile à vivre.

TOLÉRANTISME..... Tolér-ant-isme, *s. m*.... *Sav.* Qui exagère la tolérance; doctrine de la tolérance en matière de religion.

INTOLÉRABLE..... In-tolér-able, *adj*..... Qu'on ne peut, qu'on ne doit pas souffrir. Impatientant; insupportable; ennuyeux.

INTOLÉRABLEMENT... In-tolér-able-ment, *adv*. D'une manière intolérable, révoltante, insoutenable; fatigante; onéreuse.

INTOLÉRANCE..... In-tolér-ance, *s. f*..... Manque de tolérance; rigueur, inflexibilité; disposition à violenter, à persécuter en religion.

INTOLÉRANT..... In-tolér-ant, *adj*..... Qui ne veut souffrir aucune opinion que la sienne; rigoureux; oppresseur; persécuteur.

INTOLÉRANTISME..... In-tolér-ant-isme, *s. m*.. *Sav.* Sentiment, doctrine, corps d'idées de ceux qui ne tolèrent qu'une seule religion.

TOMBE. *V. Tumeur.* Tom-b-e..... Sépulcre, mausolée, monument.

TOMBEAU..... Tom-b-eau, *s. m*..... Sépulcre; monument élevé à la mémoire des morts; la mort; fin, destruction.

TUMULUS..... Tum-ul-us, *s. m*..... *Sav.* Amas de terre ou de pierres; construction en pointe des anciens sur les sépultures.

TUMULAIRE..... Tum-ul-aire, *adj*..... *Sav.* Relatif, appartenant aux tombeaux; annonçant un tombeau; qui concerne les tombeaux.

TOMBER. Tom-b-er..... Faiblir; décliner, dégénérer. Cesser, discontinuer. Ne pas réussir. Se ruer, se précipiter sur.

TOMBER..... Tom-b-er, *ver*..... Arriver par hasard; rejoindre; traverser, rencontrer. Pendre, être suspendu sur.

TOMBÉ..... Tom-b-é, *adj*..... Culbuté, abattu, renversé; ébranlé; éboulé; en décadence; ruiné; dépéri; apaisé, calmé.

TOMBANT..... Tom-b-ant, *adj*..... Qui tombe; qui penche, se laisse aller, se balance d'un côté. Qui vient, qui s'abat sur.

TOMBÉE..... Tom-b-ée, *s. f*..... Moment où une chose tombe. Arrivée, chute; approche, venue de la nuit.

TOMBÉ..... Tom-b-é, *s. m*..... Pas de danse où l'on s'élève d'abord sur la pointe du pied, etc.

TOMBELIER..... Tom-b-el-ier, *s. m*.... *Peu usité.* Charretier qui conduit un tombereau.

TOMBEREAU..... Tom-b-er-eau, *s. m*.... Voiture pour transporter et laisser tomber; ce qu'elle contient. Filet qui tombe sur l'oiseau.

TOMBERELLE..... Tom-b-er-elle, *s. f*.... Filet propre à prendre les perdrix. Tonnelle.

RETOMBER..... Re-tom-b-er, *ver*..... Tomber encore; tomber de nouveau. Reprendre une maladie; refaire une faute. Rejaillir

RETOMBÉE..... Re-tom-b-ée, *s. f*..... Naissance de voûte; portion de voûte, d'arcade qui peut se poser sans cintre on sur pied-droit.

TON. Ton..... Air, accent avec lequel on parle; langage, façon; caractère, style, genre manière d'un livre

TON..... Ton, *s. m*..... Gamme qu'on adopte en musique; cadence; influence qu'on exerce.

TONAL..... Ton-al, *adj*..... *Sav.* Qui appartient aux cordes essentielles du mode en musique.

TONALITÉ..... Ton-al-i-té, *s. f*..... *Sav.* Propriété musicale que possèdent les cordes essentielles du mode en musique.

TONIQUE..... Ton-ique, *adj*..... *Sav.* Fondamental, principal dans un ton, dans un mode, parlant d'une note de musique.

TONABION..... Ton-ar-ion, *s. m*..... *Sav.* Flûte avec laquelle on donnait le ton aux orateurs anciens.

DÉTONNER..... Dé-ton-n-er, *ver*..... Sortir du ton juste; discorder; chanter faux; n'être pas dans le ton; jurer avec l'ensemble.

ENTONNER..... En-ton-n-er, *ver*..... Mettre un air sur le ton, former les sons avec justesse; commencer à chanter un air; chanter

INTONATION..... In-ton-at-ion, *s. f*..... Choix d'un ton; manière, action d'entonner, d'attaquer une note. Inflexion de voix en parlant.

DITON..... Di-ton, *s. m*..... *Sav.* Intervalle composé de deux tons ou d'un ton et d'un demi-ton en musique.

TRITON..... Tri-ton, *s. m*..... *Sav.* Intervalle dissonant composé de trois tons entiers en musique.

BARYTON..... Bary-ton, *s. m*..... *Sav.* Voix entre la taille et la basse-taille; sorte de basse-taille de viole particulière. (Mas.)

DEMI-TON..... De-mi-ton, *s. m*..... Semi-ton. Semitonique. La moitié d'un ton on à peu près, en musique.

SEMITONIQUE..... Se-mi-ton-ique, *adj*.... *Sav.* Composé, formé en entier de demi-tons, parlant d'une échelle de musique.

SUSTONIQUE..... Sus-ton-ique, *adj*..... *Sav.* Sutonique. Seconde note du ton, de la note prise pour point de départ.

MONOTONE..... Mon-o-ton-e, *adj*..... (Monos, *seul*. Gr.) Sur le même ton; qui garde toujours le même ton; uniforme; sans variété

MONOTONIE..... Mon-o-ton-ie, *s. f*..... *Sav.* Uniformité ennuyeuse de la voix; égalité de ton. Unité constante; ce qui se ressemble.

Digitized by Google

TON, *s. m.*..... État de tension, d'élasticité, de fermeté, de ressort des organes du corps.

TONDRE, *ver.*... Couper, enlever la laine, le poil des bêtes ; couper de près ; rendre ras, uni en coupant les poils.

TONNEAU, *s. m.* Grand vaisseau rond, plat vers les deux bouts, formé de douves reliées par des cerceaux.

TONNER, *ver.*... Faire du bruit; rouler un grand bruit, parlant du tonnerre. Imiter le bruit du tonnerre.

TONTINE, *s. f.*. Rente viagère fixée sur plusieurs têtes avec droit d'accroissement pour les survivants.

TOPER, *ver*..... Toucher la main en signe de consentement, d'accord ; approuver, adhérer, agréer ; accepter.

TON. Ton..... Degré de force, de vivacité, d'éclat des teintes en peinture.

TONIQUE..... Ton-iq-u-e, *adj*..... Qui a du ton, de la force de contractibilité ; qui donne de l'activité, de l'élasticité, du ressort.

TONICITÉ..... Ton-ic-ti-té, *s. f*..... *Sav.* Propriété de ce qui communique le ton et resserre les tissus.

ATONIE..... A-ton-ie, *s. f*..... *Sav.* Manque de ton. de force; faiblesse, mollesse des organes, des ressorts contractiles.

ATONIQUE..... A-ton-ique, *adj*..... *Sav.* Qui résulte de l'atonie, qui la produit ; qui n'a point de ton, d'élasticité contractile.

TONDRE. To-n-d-re..... (TON, *rad. de* TAM, *morceau, entaille.* Celte. C-G.) Couper ras ; tailler une haie de niveau.

TONDU..... To-n-d-u, *adj*..... Qui a les cheveux coupés ras. Dont on a enlevé la laine, le poil, parlant des bêtes, des draps.

TONDEUR..... To-n-d-eur, *s. m.*.... Qui tond, qui coupe les poils des bêtes, les fils ou poils qui débordent dans les draps, etc.

TONDAILLE..... To-n-d-aille, *s. f*..... Chose tondue ; laine, poil, toison coupée, detachée, tombée par la tonte des moutons, etc.

TONDAISON..... To-n-d-ais-on, *s. f*.... Temps propre à tondre ; époque ou l'on tond ; ce qu'on tire de la tonte, ce qu'elle a produit.

TONSURE..... To-n-sure, *s. f*..... Cérémonie pour conférer la cléricature ; couronne nue des clercs qu'on rase sur la tête.

TONSURER..... To-n-s-ur-er, *ver*..... Donner la tonsure ; recevoir clerc au premier degré en rasant les cheveux en rond sur la tête.

TONSURÉ..... To-n-s-ur-é, *adj*..... Qui a reçu la tonsure ; ecclésiastique ; attaché à l'Église.

TONTE..... To-n-t-e, *s. f*..... Actioo de tondre; laine recueillie en tondant un troupeau ; temps, taison où l'on tond.

TONTISSE..... To-n-t-isse, *s. f*..... Bourre qui tombe des draps qu'on tond; tenture, tapisserie faite avec cette bourre.

TONTUE..... To-n-t-eur-e, *s. f*..... Poil tondu sur les draps ; branches, feuilles des palissades, etc., émiées ; débris de tonte.

TONTURER..... To-n-t-ur-er, *ver*..... *Sav.* Donner au navire une tontuee ou une courbe ou une roodeur agréable sur les côtés.

RETONDRE..... Re-to-n-d-re, *ver*..... Tondre de nouveau. Retrancher, effacer à la surface. Regratter, raviver la sculpture.

CONTONDANT..... Co-n-ton-d-ant, *adj*.... Qui blesse sans percer ni couper, comme un bâton, une massue, une pierre.

CONTUS..... Co-n-tu-s, *adj*..... Coti, meurtri, froissé sans être coupé ni entamé; frappé d'un instrument rond.

CONTUSION..... Co-n-tu-s-ion, *s. f*.... Meurtrissure ; froissure (dans BEAUZÉE) Blessure faite avec un corps sans pointe ni tranchant.

CONTUSIONNER..... Co-n-tu-s-ion-n-er, *ver*.. Meurtrir, froisser, blesser avec un corps rond ou contondant.

OBTONDRE..... Ob-to-n-d-re, *ver*..... *Sav.* (OB, *contre*; TONDRE, *couper. S'opposer à la coupe.*) Émousser; affaiblir, adoucir.

OBTONDANT..... Ob-to-n-d-ant, *adj*..... *Sav.* Qui émousse, qui affaiblit, qui diminue l'acrimonie, parlant d'un remède.

OBTUS..... Ob-tu-s, *adj*..... Émoussé, écrasé, arrondi. Plus ouvert qu'un angle droit. Hébété ; lourd ; peu pénétrant.

OBTUSANGLE..... Ob-tu-s-ang-l-e, *adj*... *Sav.* Qui a un angle obtus, parlant d'une figure de géométrie.

OBTUSANGULE..... Ob-tu-s-ang-u-l-é, *adj*.. *Sav.* Dont les angles sont obtus ou émoussés.

RETUS..... Re-tu-s, *adj*..... *Sav.* Très-obtus avec creux. poche, on enfoncement sensible. (Bot.)

TONNEAU. Ton-n-eau..... Mesure de liquide, vic. eau-de-vie, etc. Ce que contient un tonneau. Jeu de palets de cuivre.

TONNE..... Ton-n-e, *s. f*..... Vaisseau de bois, grande futaille à gros ventre. Baril défoncé qui coiffe les mâts. Saile d'ombrage.

TONNAGE..... Ton-n-age, *s. m*..... Capacité, ce que contient un navire en tonneaux ou en mesures de quarante pieds cubes.

TONNELET..... Ton-n-el-et, *s. m*..... Petit baril, tonneau destiné a contenir une boisson ; coin d'habit relevé par un panier.

TONNELAGE..... Ton-n-el-age, *s. m*..... Ce qui se met en tonneau; toute marchandise qu'on expédie en tonneau.

TONNELIER..... Ton-n-el-ier, *s. m*..... Fabricant, marchand de tonneaux ; ouvrier qui les fait, qui les raccommode.

TONNELLERIE..... Ton-n-el-l-er-ie, *s. f*... Métier, commerce, art, atelier, magasin du tonnelier ; lieu où l'oo fabrique les tonneaux.

TONNELLE..... Ton-n-el-l-e, *s. f*..... *Sav.* Filets, lacs a prendre des perdrix, etc.

TONNELER..... Ton-n-el-er, *ver*..... *Sav.* Prendre du gibier, des perdrix à la tonnelle, espèce de filet.

TONNELEUR..... Ton-n-el-eur, *s. m*..... *Sav.* Chasseur qui prend des perdrix a la tonnelle.

TONNELLE..... Ton-n-el-l-e, *s. f*..... Berceau, treillage de verdure courbé en cerceaux. Voûte en plein-cintre.

TONNE..... Ton-n-e, *s. f*..... Animal *Testacé* ou d'animal du genre des *Buccins* dont la coquille imite un petit tonneau.

TONNITE..... Ton-n-ite, *s. f*..... *Sav.* Tonne fossile.

TONNE-PERDRIX..... Ton-n-e-per-drix, *s. f.* . *Sav.* TONNE SPHÉRIQUE. Genre de coquille.

ENTONNER..... En-ton-n-er, *ver*... ... Mettre, verser dans un tonneau. Boire beaucoup. S'engouffrer; s'introduire avec impétuosité.

ENTONNOIR..... En-ton-n-oir, *s. m*.... Instrument en pyramide ronde et creuse pour transvaser une liqueur ; ce qui en a la forme.

ENTONNERIE..... En-ton-n-er-ie, *s. f*.... Endroit sous les caves où l'on entonne la bierre dans les tonneaux disposés pour cela.

ENTONNEMENT..... En-ton-n-ement, *s. m*.. Action d'entonner une liqueur; occupation, travail, ouvrage de celui qui entonne.

DEMI-ENTONNOIR..... De-mi-en-ton-n-oir, *s. m.* Champignon *Agaric* à chapeau relevé en entonnoir et comme coupé en deux.

TONNER. Ton-n-er..... Déclamer, éclater avec violence contre quelqu'un ; tempêter ; s'emporter.

TONNERRE..... Ton-n-erre, *s. m*..... Explosion éclatante qui roule entre les nues électrisées en sens inverse ; foudre. Fonds de fusil.

TONNANT..... Ton-n-ant, *adj*..... Qui tonne; retentissant; qui roule avec un bruit éclatant. Fort ; terrible ; écrasant.

DÉTONER..... Dé-ton-er, *ver*..... S'enflammer subitement avec un bruit terrible ; faire explosion ; éclater.

DÉTONATION..... Dé-ton-at-ion, *s. f*.... Explosion ; départ fulminant, bruyant ; embrasement violent, subit et avec fracas.

ÉTONNER..... É-ton-n-er, *ver*..... Surprendre par l'extraordinaire ; trouver singulier; ébranler soudain ; étourdir ; troubler.

ÉTONNÉ..... É-ton-n-é, *adj*..... Saisi, surpris par une chose inopinée ; abasi ; déconcerté ; démonté; désorienté; effrayé.

ÉTONNANT..... É-ton-n-ant, *adj*..... Qui étonne ; surprenant ; incroyable, étrange ; merveilleux ; admirable.

ÉTONNEMENT..... É-ton-n-e-ment, *s. m*.. Ce qui frappe par l'inattendu ; admiration ; effroi; satisisement ; agitation; ébranlement.

ÉTONNAMMENT..... É-ton-n-am-ment, *adv.* D'une manière étonnante, extraordinaire ; excessivement; prodigieusement.

PARATONNERRE..... Par-a-ton-n-erre, *s. m.* Flèche, verge de fer qui sontire en l'air le fluide électrique et le dirige en terre sans explosion.

TONTINE. Tont-in-e..... (*De* TONTI *qui donna le projet de cette espèce d'institution.*)

TONTINIER..... Tont-in-ier, *s. m*..... *Sav.* Qui a une rente de tontine ; qui a mis dans le fonds commun pour profiter des chances.

TOPER. *V. Tope.* Top-er..... Consentir à aller au jeu autant que celui contre qui on joue.

TOPE..... Top-e..... C'est dit! Soit! Entendu! C'est convenu! J'y consens! Ça va!

TOPE ET TENGUE..... Top-e-et-ting-ue..... *Sav.* (TENGUE, *je tiens* Patois.) Je tope et je tiens ; je veux bien! Va! De bon cœur!

Digitized by Google

TOPIQUE, *s. m.*.. Qui s'applique à l'extérieur, au lieu même où est le mal, parlant des onguents, des emplâtres, etc.
TOQUE, *s. f.*..... Chapeau à petits bords, plat dessus, plissé tout autour. — *S m.* TOQUET. Coiffure, bonnet, d'enfant, etc.
TOQUER, *ver*.... Toucher, frapper, heurter. Trinquer, boire ensemble. Choquer, piquer, offenser.
TORCHE, *s. f.*... Flambeau de résine ou de cire; bâton enduit de cire ou de résine et de mèche; falot, fanal.
TORCHE, *s. f.*... Couronne de toile rembourrée que les femmes mettent sur leur tête pour porter des fardeaux.
TORPEUR, *s. f.*. Engourdissement, pesanteur extraordinaire; insensibilité, langueur, inaction.
TORRENT, *s. m* Chute, courant d'eau rapide qui dure peu; flux, abondance, violence, rapidité.
TORRIDE, *adj*... Brûlant; très-chaud; ardent; qui est situé sous les tropiques.
TORS, *adj*..... Tordu; qui paraît tordu; tourné, replié en vis, en spirale.

TOPIQUE. Top-ique, *s. m*..... *Sav.* (TOPOS *localité, lieu.* Gr.) Remède qu'on met sur place.—TOPIQUES. Lieux communs (rh.).
TOPOGRAPHE..... Top-o-graph-e, *s. m*... *Sav.* Verse dans la description, dans la configuration des localités; dans l'art de les décrire.
TOPOGRAPHIE..... Top-o-graph-ie, *s. f*... *Sav.* Description de la figure, des détails, des particularités de la nature du sol, d'un pays.
TOPOGRAPHIQUE.... Top-o-graph-ique, *adj*.. *Sav.* Relatif à la nature propre, à la manière d'être d'un lieu, d'un canton, d'un paysage, etc.

TOQUER. Toq-u-er..... (Toc, *rad.*, *imite-son de* TACT, TOUCHE, TIC, ATTAQUE, *etc.*)
TOQUÉ..... Toq-u-é, *adj*..... Timbré; qui a la tête un peu dérangée. Heurté; touché; offensé; blessé.
TOQUEUX..... Toq-u-eux, *s. m*..... Petite lance, fourgon pour tisonner le feu, pour nettoyer la grille de la fournaise.
ESTOC. *V. Estoc*..... E-s-toc, *s. m*..... *Inus.* Epée longue et étroite pour percer; pointe, arme piquante. Origine, race. Esprit.
BLANC-ESTOC..... Blanc-é-toc, *s. m*..... *Inus.* BLANC-ESTOC. Tronc, pointe d'une souche de bois; bout de la souche vers la terre.
À BLANC-ESTOC..... À-blanc-e-s-toc, *adv*... *Inus.* À fleur de terre, au pied du tronc; jusqu'à la souche; entièrement rus. (Coupe de bois.)
ESTOCADE..... E-s-toc-ad-e, *s. f*..... Botte; coup de pointe quelconque; attaque inattendue; demande soudaine.
ESTOCADER..... E-s-toc-ad-er, *ver*.... Porter des estocades, des coups de pointe; escrimer: se disputer; se harpailler; discuter.
ESTOQUET..... Es-s-toq-u-et, *s. m*..... *Inus.* Masse avec laquelle on joue pour éviter de billarder.
TOCSIN. *V. Son*..... Toc-sin, *s. m*..... (Toc, *imite-son*; SIN, *rad. de* SON, CHANT.) Choc, tintement de cloche à coups pressés; alarme.

TORCHE. Tor-ch-e..... (TOR, *rad. de* TORS, TOUR, *etc.*) Sorte de selle d'âne. Ce qui sert à essuyer le pinceau du peintre.
TORCHER..... Tor-ch-er, *ver*..... Nettoyer, essuyer en torchant; frotter pour ôter l'ordure; brosser, curer; décrasser; regreter.
TORCHÈRE..... Tor-ch-ère, *s. f*..... Flambeau au bout d'un long manche; candélabre qui porte des girandoles, etc.
TORCHIS..... Tor-ch-is, *s. f*..... Fumées à demi formées du cerf; fientes.
TORCHIS..... Tor-ch-is, *s. m*..... Mortier en terre grasse et en paille ou foin haché, mêlés, broyés ensemble pour construire.
TORCHON... Tor-ch-on, *s. m*..... Serviette de grosse toile pour torcher, essuyer la vaisselle, les meubles, etc. Femme malpropre.
TORCHON..... Tor-ch-on, *s. m*..... Sorte de courge dont on emploie les feuilles comme torchon à la Nouvelle-Orléans.
TORCHE-CUL..... Tor-ch-e-cul, *s. m*..... Ce qui sert à essuyer le derrière au sortir de la garde-robe. Méprisable écrit.
TORCHE-NEZ..... Tor-ch-e-nez, *s. m*.... SERRE-NEZ. Cordelette pour serrer la lèvre de dessus du cheval avec un morceau de bois.
TORCHE-PINCEAU.... Tor-ch-e-pin-ceau, *s. m*. Petit linge, paquet de fil de fer en cerceau pour essuyer les pinceaux des peintres.
TORCHE-POT..... Tor-ch-e-pot, *s. m*..... Oiseau *Silvain* de la famille des *Grimpereaux*, appelé, en langage savant, *Sittelle*.

TORPEUR. Tor-peur..... État de l'âme qui l'empêche d'agir, endort les facultés et vous rend comme sans sentiment.
TORPILLE..... Torp-ille, *s. f*..... Poisson du genre *Raie* qui, par un coup électrique, engourdit la main qui le touche.

TORRIDE. Torr-id-e..... *Sav.* Brûlant; extrêmement chaud, parlant des zones de la terre.
TORRÉFIER..... Torr-é-fi-er, *ver*..... *Sav.* Griller, rôtir des substances végétales; mettre au feu; brûler; calciner.
TORRÉFACTION..... Torr-é-fa-ct-ion, *s. f*... *Sav.* Action de torréfier, de rôtir, de brûler des substances végétales.

TORS. Tor-s..... (TOR, *rad. de* TORCHE, TOUR, TORTUE, *etc.*) Froissé, contourné. Difforme; mal fait.
TORS. *V. Tronc*..... Tor-s-o, *s. m*..... Statue qui n'a que le tronc; figure tronquée; sans tête, sans bras ou sans jambes. Buste, tronc.
TORSER..... Tor-s-er, *ver*..... Contourner en vis, en spirale; rendre torse, parlant d'une colonne ou du fût d'une colonne.
TORSINER..... Tor-s-in-er, *ver*..... *Sav.* Tordre le verre pendant qu'il est chaud.
TORSION..... Tor-s-ion, *s. f*..... *Sav.* Action de tordre; état de ce qui est tordu; occupation, mouvement de celui qui tord.
TORSADE..... Tor-s-ade, *s. f*..... Frange, ganse tordue en spirale pour tentures, rideaux, etc. Petit rouleau de fil d'or, d'argent, etc.
DÉTORS..... Dé-tor-s, *adj*..... Détordu, tourné en sens inverse de celui ou il était tordu; qui n'est plus tors.
DÉTORSE..... Dé-tor-s-e, *s. f*..... *Sav.* Violente extension d'un muscle, d'un nerf; déboîtement, dislocation, entorse.
CONTORSION..... Co-n-tor-s-ion, *s. f*... Mouvement qui tord les membres; les muscles; convulsion; grimace; attitude; posture outrée.
DISTORSION..... Di-s-tor-s-ion, *s. f*..... *Sav.* Déplacement, torsion; état d'un membre tourné violemment d'un côté, bistourné.
ENTORSE..... En-tor-s-e, *s. f*..... Extension violente des ligaments ou des parties molles d'une articulation; foulure, luxation.
EXTORSION..... Ex-tor-s-ion, *s. f*..... *Sav.* Exaction violente; concussion; enlèvement de force; usurpation brutale.
INTORSION..... In-tor-s-ion, *s. f*..... Volubilité; action de rouler, d'accrocher sa tige flexible autour des végétaux voisins (plante).
RETORS..... Re-tor-s, *adj*..... Qui a été tordu, retordu plusieurs fois. Adroit, artificieux, délié, ruré, entendu, roué.
RÉTORSION..... Ré-tor-s-ion, *s. f*..... *Sav.* Action de retourner une raison, une preuve contre son auteur. Argument retorqué.
RETORSOIR..... Re-tor-s-oir, *s. m* .... *Sav.* Outil dont les cordiers se servent pour faire le cordage appelée *Bitord*.
TORON..... Tor-on, *s. m*..... Assemblage de fils de caret, tournés ensemble et formant un cordage. Gros tore.
TORT..... Tor-t, *s. m*..... Ce qui est contre la justice, on la raison, ou le droit; lésion, dommage; perte; préjudice; mal.
À TORT..... À-tor-t, *adv*..... Sans raison; contre l'équité; déraisonnablement; injustement; à contre-sens; sans cause.
À TORT ET À TRAVERS. À-tor-t-et-à-tra-vers, *adv*. Sans considération, sans discernement; à boulevue; en étourdi; follement.
À TORT ET À DROIT.. À-tor-t-et-à-dr-oit, *adv*. Sans examiner si la chose est juste ou non; sans s'inquiéter du droit ni de la raison.
À TORT OU À DROIT.. À-tor-t-ou-à-dr-oit, *adv*. À TORT OU À RAISON. Avec ou sans droit; avec ou sans raison.
TORTU..... Tor-t-u, *adj*..... Qui n'est pas droit, de travers; qui va en zigzag; serpentant; contrefait; informe.
TORTUER..... Tor-t-u-er, *ver*..... Devenir, rendre torte; forcer, tourner de travers; fausser; plier; gâter.
TORTUEUX..... Tor-t-u-eux, *adj*..... Sinueux; qui fait plusieurs tours et détours; tournoyant; qui ne va pas droit. Frauduleux.
TORTUEUSEMENT.... Tor-t-u-euse-ment, *adv*.. D'une manière tortueuse; tout de travers. Sans franchise; en biaisant; de mauvaise foi.
TORTUOSITÉ..... Tor-t-u-o-si-t-é, *s. f*... État de ce qui est tortueux; coude, détour; sinuosité; pli et repli.
TORTIS..... Tor-t-is, *s. m*..... Assemblage de fils tordus ensemble; corde. Couronne, guirlande de fleurs enlacées.

Digitized by Google

TORTUE, *s. f.*... Animal *Amphibie* en forme de large *Lézard*, couvert d'une boite osseuse garnie d'écailles.
TÔT, *adv.*..... Promptement, vite, dans peu de temps; à la hâte, en diligence.

TORTIS..... Tor-t-in, *s. m*..... *Sav.* Sorte de tapisserie de Bergame où il entre de la laine torse.
TORTILE..... Tor-t-il-e, *adj*..... *Sav.* Susceptible de se tordre, de se mailler; qui peut devenir torse. (Partie d'une plante.)
TORTILLE..... Tor-t-il-le, *s. f*..... *Sav.* Petite allée en zigzag dans un bois, un taillis, un parc pour se promener à l'ombre.
TORTILLER..... Tor-t-il-l-er, *ver*..... Tordre, rouler en tours multipliés; se replier. Chercher des détours; biaiser; user de ruses.
TORTILLÉ..... Tor-t-il-l-é, *adj*..... Courbé, tordu, plié, roulé sur soi-même. Rusé; qui use de subterfuges, de petites finesses.
TORTILLAGE..... Tor-t-il-l-age, *s. m*.... Façon de s'exprimer confuse et embarrassée; circonlocutions obscures.
TORTILLEMENT..... Tor-t-il-l-e-ment, *s. m.* Action de tortiller; plis et replis pressés; détours; finesses, petites roueries en affaires.
DÉTORTILLER..... Dé-tor-t-il-l-er, *ver*.... Défaire le tortis; remettre ce qui est tortillé dans son premier état. Éclaircir, débrouiller.
ENTORTILLER..... En-tor-t-il-l-er, *ver*.... Envelopper, plier tout autour en tortillant; enlacer, enrouler. Embrouiller; rendre obscur.
ENTORTILLÉ..... En-tor-t-il-l-é, *adj*.... Enveloppé, entrelacé; embarrassé; embrouillé, obscur, confus; difficile.
ENTORTILLAGE..... En-tor-t-il-l-age, *s. m*.. Travail pour entremêler des idées et les rendre difficiles à saisir; vice, défaut de cette mêlée.
ENTORTILLEMENT.... En-tor-t-il-l-e-ment, *s. m.* Enlacement; action de ce qui s'entortille; état de ce qui est entortillé; embarras; obscurité.
RENTORTILLER..... R-en-tor-t-il-l-er, *ver*... Entortiller de nouveau; entrelacer, envelopper; entourer encore de plis et replis.
DÉSENTORTILLER.... Dé-s-en-tor-t-il-l-er, *ver.* Défaire les tours, les plis de ce qui est entortillé; déplier; dérouler les plis.
TORTILLÈRE..... Tor-t-il-l-ère, *s. f*..... Tortille; petite allée qui serpente en tours et en détours dans les massifs d'arbres
TORTILLIS..... Tor-t-il-l-is, *s. m*..... Espèce de vermoulure faite à l'outil sur un bossage, sur une saillie rustique.
TORTILLON..... Tor-t-il-l-on, *s. m*..... Coiffure de la fille du peuple, des laitières, etc. Petite servante venue du village.
TORTILLON..... Tor-t-il-l-on, *s. m*..... Couronne en bourlet rembourré que les femmes mettent sur la tête pour porter un poids.
TORTUE..... Tor-t-u-e, *s. f*..... *Sav.* Plante de la famille des *Mousses*. Autre plante de la famille des *Scrofulaires*.
TORTURE..... Tor-t-ur-e, *s. f*..... Gêne, tourment, douleur violente qu'ordonnait la barbarie; supplice; question. Peine d'esprit.
TORTURER..... Tor-t-ur-er, *ver*..... Faire éprouver la torture; donner la question. Forcer le sens des mots; fausser, violenter.
TORTURÉ..... Tor-t-ur-é, *adj*..... Mis à la question; tourmenté; au supplice. Vexé, gêné. Faussé, contrefait. Désaturé, violenté.
TORTIONNAIRE..... Tor-t-ion-n-aire, *adj*... *Sav.* Inique, violent, abusif, déraisonnable, injurieux, tyrannique; oppresseur.
TORTICOLIS..... Tor-t-i-col-is, *s. m*..... Douleur qui fait pencher la tête de côté. Qui a le cou et la tête de travers. Bigot; faux dévot.
BISTORTE..... Bi-s-tor-t-e, *s. f*..... *Sav.* Plante, espèce de *Renouée*, dont les racines tordues se replient et se tordent en S.
BISTORTIER..... Bi-s-tor-t-ier, *s. m*..... *Sav.* Pilon de buis pour battre, broyer, mêler des compositions dans un mortier de marbre.
RETORTE..... Re-tor-t-e, *s. f*..... *Sav.* Vaisseau de terre ou de verre, ou cornue, à bec recourbé, qui se joint au récipient.
TORDRE..... Tor-d-re, *ver*..... Tourner, courber en vis ou en rond une chose fixée par un bout; mettre de travers. Fausser.
TORDU..... Tor-d-u, *adj*..... Contourné; entortillé, roulé. Mis en mauvais sens. Mal expliqué; faussé; forcé, torturé (sens).
TORDAGE..... Tor-d-age, *s. m*..... Action de tordre; effort pour tordre; doublage des fils de soie sur le moulinet.
TORDEUR..... Tor-d-eur, *s. m*..... Ouvrier qui tord la laine pour les marchands de laine.
TORDEUSE..... Tor-d-euse, *s. f*..... Insecte de la famille des nocturnes.
DÉTORDRE..... Dé-tor-d-re, *ver*..... Remettre en son premier état ce qui était tordu; redresser. Se fouler, se luxer par une tension.
RETORDRE..... Re-tor-d-re, *ver*..... Tordre encore ou de nouveau. Tordre ensemble fils et ficelles. Peiner; entourer de difficultés.
RETORDEUR..... Re-tor-d-eur, *ver*..... Ouvrier qui retord les fils avec des moulins à bras.
RETORDOIR..... Re-tor-d-oir, *s. m*..... Machine à retordre les fils.
RETORDEMENT..... Re-tor-d-e-ment, *s. m*.. Action de retordre, effet de cette action; peine, façon pour retordre les soies.
RETORDAGE..... Re-tor-d-age, *s. m*..... Occupation de celui qui retord les fils de soie; son ouvrage; le prix de ce travail.
BITORD..... Bi-tor-d, *s. m*..... *Sav.* (Bi, *deux*, *plusieurs*; TORD.) Cordage de plusieurs fils de caret goudronnés et tortillés.
TORQUE..... Tor-qu-e, *s. f*..... *Sav.* Botte de fil de laiton tordue, pliée en cercle comme un collier.
TORQUER..... Tor-qu-er, *ver*..... *Sav.* Filer, tordre légèrement le tabac pour le mettre en rouleaux.
TORQUEUR..... Tor-qu-eur, *s. m*..... *Sav.* Qui torque, qui file et tord un peu le tabac pour le mettre en rouleaux.
TORQUET..... Tor-qu-et, *s. m*..... *Sav.* Tromperie, dol, fourberie; panneau, piége, supercherie, tricherie.
TORQUETON..... Tor-qu-et-on, *s. m*..... *Sav.* Représentation du mouvement diurne de l'équateur et de l'écliptique autour des pôles.
TORQUETTE..... Tor-qu-et-t-e, *s. f*..... Malle arrangée, entortillée dans la paille pour voyager.
RETORQUER..... Re-tor-qu-er, *ver*..... Retourner contre celui qui s'en est servi les preuves, les raisons. Renvoyer; faire retomber.
RETORQUÉ..... Re-tor-qu-é, *adj*..... Réfuté, renvoyé, rendu; retourné contre; qui retombe dessus, qui est rejeté contre.
DÉTORQUER..... Dé-tor-qu-er, *ver*..... Détourner par violence; forcer; interpréter en violentant le sens; fausser.
EXTORQUER..... Ex-tor-qu-er, *ver*..... Tirer, arracher par force, par menace, par importunité; enlever de force.
EXTORQUÉ..... Ex-tor-qu-é, *adj*..... Arraché par force, par menace ou importunité; obtenu, tiré, ravi par violence.
HARITORNE..... Har-i-tor-ne, *s. f*..... Fille hommasse, laide, moussade, mal bâtie, malpropre. (Maritorne de don Quichotte.)
TOURMENT..... Tour-ment, *s. m*..... Grande, violente douleur du corps; grande souffrance; supplice; torture; chagrin; affliction.
TOURMENTE..... Tour-ment-e, *s. f*..... Orage, bourrasque, tempête sur mer; ouragan des montagnes. Trouble; agitation; révolte.
TOURMENTER..... Tour-ment-er, *ver*..... Faire souffrir; affliger; inquiéter, harceler, persécuter; agiter, secouer, pousser.
TOURMENTÉ..... Tour-ment-é, *adj*..... Mis à la question, à la torture; gêné, violenté. Agité; secoué; peiné; affligé, chagriné; fatigué.
TOURMENTANT..... Tour-ment-ant, *adj*.... Qui tourmente; chagrinant; déplaisant; fâcheux, insupportable; accablant; persécutant.
TOURMENTEUX..... Tour-ment-eux, *adj*.... *Sav.* Sujet, exposé aux tempêtes, aux tourmentes de la mer. Célèbre, fertile en tempêtes.
TOURMENTIN..... Tour-ment-in, *adj*..... *Sav. Petit foc* ou voile triangulaire qui sert aux grands bâtiments dans les tourmentes.
TORTUE. *V. Tors.* Tor-t-ue..... Toit que les Romains se faisaient avec leurs boucliers levés sur leurs têtes.
TORTUE..... Tor-t-ue, *s. f*..... Embarcation. Machine de guerre portée sur roues, pour avancer à l'abri sous les murs assiégés.

TÔT. Tôt..... Incontinent; promptement; avec célérité; vivement.
SITÔT..... Si-tôt, *conj., adv*..... Dès que, du moment que; de si bonne heure; aussi promptement.
PLUTÔT..... Plu-tôt, *conj., adv*..... Avant; de meilleure heure; plus diligemment; plus vite. Mieux, de préférence.
TANTÔT..... Tan-tôt, *adv*..... Dans peu de temps; dans le jour; il n'y a pas longtemps. Quelquefois; parfois.
BIENTÔT..... Bien-tôt, *adv*..... Dans peu de temps, incessamment; avant peu; promptement.
AUSSITÔT..... Aus-si-tôt, *adv*..... Dans le moment même, sur l'heure, à l'instant, d'abord, sur-le-champ.
TÔT OU TARD..... Tôt-ou-tar-d, *adv*..... Dans un temps indéterminé, mais infailliblement; certainement, mais sans époque fixée.

Digitized by Google

TOUCHE, *s. f.*... Coup, tour de main ; manière de toucher, de faire sentir un trait, une chose, etc. Faire, façon ; style.
TOUE, *s. f.*..... Bateau qui sert de bac sur certaines rivières ; barque, canot.
TOUFFE, *s. f.*... Bouquet, réunion, groupement en masse de branches, fleurs, feuilles, plumes, cheveux, rubans, etc.
TOUPET, *s. m.*... Petite touffe de poils, cheveux, crins, etc. Touffe de cheveux, de crins sur le front ; faux toupet.
TOUPIE, *s. f.*.... Sorte de poire en bois qu'on fait tourner sur sa pointe par une corde enroulée tout autour.
TOUR, *s. m.*..... Mouvement en rond ; promenade ; ronde ; course ; pli, circuit ; circonférence, ce qui environne.

TOUCHE. Touch-e..... (TOUCH, rad. *de* TOQUER, TACT, *etc.* C-G.) Épreuve de l'or et de l'argent ; pierre à les éprouver.
TOUCHE..... Touch-e, *s. f.*..... Sorte de dnigt d'ivoire ou d'ébène qu'on appuie pour tirer les sons d'un orgue, d'un piano, etc.
TOUCHE..... Touch-e, *s. f.*..... Malheur, perte. Brin, aiguille pour indiquer la lettre qu'on apprend. Troupeau de bœufs gras.
TOUCHER..... Touch-er, *ver.*..... Mettre la main sur ; palper ; approcher ; joindre, atteindre ; choquer ; concerner.
TOUCHER..... Touch-er, *ver.*..... Pousser, battre (les bêtes). Recevoir une somme. Exprimer ; traiter. Attendrir ; tenir a.
TOUCHER..... Touch-er, *s. m.*..... Tact ; sens qui fait connaître les qualités de mou, dur, froid, etc. Manière de jouer au piano.
TOUCHÉ..... Touch-é, *adj.*..... Atteint ; manié, palpé ; tâté. Abordé. Choqué, heurté. Animé, affecté, ému, attendri ; ébranlé.
TOUCHEUR..... Touch-eur, *s. m.*..... Chargé de pousser le cheval qui meut les machines ou augins des ardoisières.
TOUCHANT..... Touch-ant, *prép.*..... Concernant ; quant à ; au sujet de ; pour ce qui est de ; relativement à ; à l'égard de.
TOUCHANT..... Touch-ant, *adj.*..... Qui va au cœur, qui émeut ; attendrissant ; affligeant ; attristant ; passionné. Plein d'onction.
TOUCHAU..... Touch-au, *s. m.*..... Aiguille d'essai dont font usage les orfévres.
ATTOUCHEMENT..... A-t-touch-e-ment, *s. m.* Action de toucher dans un but ; point de contact, de jonction ; toucher ; maniement.
DÉTOUCHER..... Dé-touch-er, *ver.*..... Cesser de toucher ; commencer à ne plus toucher, à flotter, à être déséchoué. (Mar.)
RETOUCHE..... Re-touch-e, *s. f.*..... Endroit d'un tableau corrigé, changé, rétabli, repeint, repassé. Remise à neuf.
RETOUCHER..... Re-touch-er, *ver.*..... Toucher encore ; corriger ; reformer, perfectionner ; raviver un point usé en le repassant au burin.
RETOUCHÉ..... Re-touch-é, *adj.*..... Corrigé, perfectionné ; repassé ; ravu ; remanié ; repoli, refait ; refondu ; rajusté.
SAINTE-NITOUCHE.... Sa-in-t-e-ni-touch-e, *s. f.* Qui fait semblant de n'y pas toucher, de ne pas s'en mêler ; qui affecte l'air doux, réservé.
TOUE. Tou-e..... Grand bateau plat pour le transport des marchandises.
TOUER..... Tou-er, *ver.*..... Faire avancer un navire à force de bras en tirant d'un point fixe avec le câble ou le cabestan.
TOUÉE..... Tou-ée, *s. f.*..... Action de touer, de se touer. Longueur de câble de cent vingt brasses.
TOUAGE..... Tou-age, *s. m.*..... Effort, travail, action des matelots qui tirent le navire à force de bras. Action de touer.
TOUFFE. *V. Toupet.* Touf-e..... Aigrette, flocon, panache, bouppe. Bouffée de vapeur, de chaleur.
TOUFFU..... Touf-u, *adj.*..... Qui est en touffe, en groupe ; épais, bien garni. Feuillu, ombragé.
TOUFFEUR..... Touf-eur, *s. f.*..... *Inus.* Exhalaison chaude qui pénètre lorsqu'on entre dans un lieu très-chaud.
TOUFFE ARGENTINE. Touf-e-argent-in-e, *s. f.* Espèce de champignons *Agarics* qui croissent par touffes aux pieds des arbres ; *Taupière.*
TOUFFE BRANCHUE... Touf-e-branch-ue, *s. f.* Champignon *Agaric*, aussi nommé *Agaric rameux.*
TOUFFE SAVONNIÈRE.. Touf-e-savon-n-ière, *s. f.* Champignon *Agaric* venant par touffe et qui a la saveur et l'odeur du savon.
ÉTOUFFER..... É-touf-er, *ver.*..... Suffoquer ; perdre, faire perdre la respiration. Éteindre. Cacher ; détruire ; dissiper ; amortir.
ÉTOUFFÉ..... É-touf-é, *adj.*..... Qui respire difficilement. Dissimulé ; arrêté ; assoupi ; dompté ; supprimé ; couvert.
ÉTOUFFANT..... É-touf-ant, *adj.*..... Qui prive d'air ; qui empêche de respirer ; suffocant ; qui oppresse, écrase, étouffe.
ÉTOUFFOIR..... É-touf-oir, *s. m.*..... Cloche, boîte de métal pour étouffer, éteindre les charbons. Ce qui étouffe, éteint, amortit.
ÉTOUFFADE..... E-touf-ade, *s. f.*..... ESTOUFFADE. Sauce ; manière d'accommoder, de cuire les viandes dans un vase fermé.
ÉTOUFFEUR..... É-touf-eur, *s. m.*..... Serpent *Boa.*
ÉTOUFFEMENT..... É-touf-e-ment, *s. m.*... Difficulté de respirer ; oppression, suffocation ; privation, manque d'air.
ATTIFER..... A-t-tif-er, *ver.*..... Prendre soin d'orner, d'ajuster sa parure ; atourner ; coiffer ; orner, charger d'attifets.
ATTIFÉ..... A-t-tif-é, *adj.*..... Orné, paré, atinté, ajusté, atonné, coiffé, pomponné ; chargé de colifichets.
ATTIFET..... A-t-tif-et, *s. m.*..... (*De* APTE *et* FAIRE. C-G.) Ornement de tête des femmes ; colifichet, fanfreluche.
TOUPET. Toup-et..... Mouvement d'impatience, de caprice. Effronterie, hardiesse. Feu, verve, fougue.
TOUPET À POINTE.... Toup-et-à-po-in-t-e, *s. m.* Insecte de la famille des nocturnes dont l'antenne en toupet finit en pointe.
TOUPET BLEU..... Toup-et-bleu, *s. m.*..... Oiseau qui a le devant de la tête et de la gorge bleu ; *Verdier de Java.*
TOUPILLON..... Toup-ill-on, *s. m.*..... Petit toupet ; branches inutiles et confuses d'un oranger.
DÉTOUPILLONNER.... Dé-toup-ill-on-n-er, *ver.* Élaguer, ôter les toupillons d'un oranger.
TOUPIE. Toup-ie..... (En lançant la toupie et retirant la corde on lui donne un mouvement de rotation.)
TOUPIN..... Toup-in, *s. m.*..... *Sav.* Instrument de cordier propre à tordre les fils ensemble en tournant comme une toupie.
TOUPILLER..... Toup-ill-er, *ver.*..... Tournoyer, s'agiter, se faire qu'aller et venir comme une toupie ; fretiller.
RETOUPER..... Re-toup-er, *ver.*..... Remettre un ouvrage de terre manqué sur la toupie ou tournette pour le refaire (potier).
TOUR. *V. Tors.* Tour..... Ordre ; suite. Coup de main. Trait adroit, subtil ; ruse ; procédé. Manière de s'exprimer.
TOUR..... Tour, *s. m.*..... Machine, établi pour façonner en rond. Boîte ronde qui pivote dans l'épaisseur d'un mur.
TOUR..... Tour, *s. f.*..... Bâtiment élevé, rond ou carré ; clocher, flèche. Personne très-grosse. Pièce du jeu d'échecs.
TOUR À TOUR..... Tour-à-tour, *adv.*..... L'un après l'autre ; chacun à son tour ; successivement, alternativement.
TOURELLE..... Tour-elle, *s. f.*..... Petite tour ; lanterne d'un dôme. Faisceau de tuyaux d'orgues en saillie.
TOUR DE COPENHAGUE. Tour-de-Copenhague, *s. f.* Coquille du genre *Buccin.*
TOUR DE BABEL..... Tour-de-Babel, *s. f.*.... TOUR DE BABYLONE. *Testacé* ou animal à coquille, appelé *Pleurotome* en langage savant.
TOUR TERRIÈRE..... Tour-terr-ière, *s. f.*.... Gros rouleau de bois sur lequel on fait mouvoir les gros fardeaux.
TOUR DE BÂTON..... Tour-de-bâton, *s. m.*.... Manière sourde, fraudeuse de faire des profits ; friponnerie cachée ; vol déguisé.
TOURNELLE..... Tour-n-elle, *s. f.*..... *Inus.* Petite tour. Certaine chambre de l'ancien parlement qui jugeait les affaires criminelles.
TOURNETTE..... Tour-n-ette, *s. f.*..... Cage tournante de l'écureuil. Petite roue à dévider. Plateau tournant où se place le vase à tour
TOURER..... Tour-er, *ver.*..... *Sav.* Plier et replier la pâte sur elle-même et l'abaisser avec le rouleau pour la feuilleter.
TOURET..... Tour-et, *s. m.*..... Petit tour à tourner. Petite roue mue par une grande. Bobine à dévider ; rouet à tordre, à filer.
TOURIÈRE..... Tour-ière, *s. f.*..... Domestique d'un couvent de filles qui fait passer par un tour tout ce qu'on y apporte
TORE..... Tor-e, *s. m.*..... Grosse moulure ronde à la base d'une colonne ou au bout d'un fût ou d'un piédestal rond.
TOURON, TORON..... Tour-on, *s. m.*..... Plusieurs fils de carets tournés ensemble et faisant partie d'un cordage.
TOURILLON..... Tour-ill-on, *s. m.*..... Partie mobile du touret qui sert à tendre et à détendre une corde. Boulon.
TOURILLON..... Tour-ill-on, *s. m.*..... Grosse cheville qui sert d'essieu, de pivot aux portes, pont-levis, bascules, canons, etc

Digitized by Google

TOURNER..... Tour-n-er, *ver*..... Mouvoir en rond ; mettre d'autre côté. Renverser ; changer ; traduire. Former ; conduire.

TOURNER..... Tour-n-er, *ver*..... S'aigrir, s'altérer, se gâter, se dénaturer. Travailler sur le tour ; arrondir ; façonner au tour.

TOURNÉ..... Tour-n-é, *adj*..... Conforué ; fait au tour ; bien fait. Exposé. Aigri, altéré, corrompu.

TOURNÉE..... Tour-n-ée, *s. f*..... Course, voyage pour visite, inspection, promenade, pétrouille. Sorte de pioche.

TOURNEUR..... Tour-n-eur, *s. m*..... Qui tourne longtemps sur lui-même. Ouvrier, artiste qui fait des ouvrages au tour.

TOURNANT..... Tourn-ant, *s. m*..... Coin, détour, coude ; espace où l'on tourne (rue) ; lieu où l'eau tournoie. Moyen détourné.

TOURNANT..... Tourn-ant, *adj*..... Qui tourne ; où l'on tourne ; qui sert à tourner.

TOURNAGE..... Tour-n-age, *s. m*..... *Sav.* Taquet à oreilles d'âne qui sert à tourner les manœuvres et à les amarrer.

TOURNAIRE..... Tour-n-aire, *adj*..... *Inus.* Qui remplit une fonction à son tour ; qui est de tour.

TOURNAILLER..... Tour-n-ail-l-er, *ver*.... Faire des tours et détours, les multiplier sans s'éloigner du même lieu ; rôder.

TOURNASER..... Tour-n-as-er, *ver*..... *Sav.* Réparer avec le tournesso les inégalités de la rondeur, des tours du vase.

TOURNASIN..... Tour-n-as-in, *s. m*..... *Sav.* Outil de fer aminci, recourbé à chaque bout, qui sert à tourner la terre des vases

TOURNASINE..... Tour-n-as-ine, *s. f*.... *Sav.* La quantité de pâte appliquée sur la tête du tour de la porcelaine, en poterie

TOURNIS..... Tour-n-is, *s. m*..... Maladie où les moutons tournent convulsivement sur eux-mêmes et périssent enfin.

TOURNISSE..... Tour-n-isse, *s. f*..... Poteau de remplissage dans les jouées des lucarnes, pans de bois, cloisons, etc.

TOURNOI..... Tour-n-oi, *s. m*..... Fête publique d'autrefois où les seigneurs, les chevaliers s'exerçaient aux combats.

TOURNOIR..... Tourn-oir, *s. m*..... Moulin qui contient la pile, l'arbre à couteau pour diviser la matière des cartonniers, etc.

TOURNOYER..... Tourn-oy-er, *ver*..... Tourner plusieurs fois sur soi-même ; voltiger, rôder ; pirouetter. Biaiser ; esquiver le but.

TOURNOYANT..... Tourn-oy-ant, *adj*..... Qui tournoie, qui va et revient sur lui-même ; qui pirouette, multiplie tours sur tours.

TOURNOIEMENT..... Tourn-oi-ment, *s. m*.. TOURNOYEMENT. Mouvement de ce qui revient sur soi. Vertige, malaise l'on voit tout tourner.

TOURNOIRE..... Tourn-oire, *s. f*..... Bâton rond qui sert à donner le mouvement à la grande roue du potier en terre.

TOURNURE..... Tourn-ure, *s. f*..... Façon, manière de présenter, de diriger, procédé, forme. Taille, stature, habitude du corps.

TOURNURE..... Tourn-ure, *s. f*..... Bande, ruban à distiller on confire levé sur les fruits odorants. Art, ouvrage du tourneur.

BISTOURNER..... Bi-s-tour-n-er, *ver*.... Courber, tourner à rebours, défigurer ; déformer. Châtrer ; tordre les vaisseaux des testicules.

BISTOURNÉ..... Bi-s-tour-n-é, *adj*..... Tordu en sens contraire, défiguré. Impuissant ; dont on a écrasé les vaisseaux des testicules.

ATOUR..... A-tour, *s. m*..... Parure, ornement, habillement, objet de toilette ; attifet. (Dame d'atour, dame à toilette.)

ATOURNER..... A-tour-n-er, *ver*..... Orner, parer, ajuster, attifer, attioter ; sucrer (MONTAIGNE) ; coiffer ; pomponner ; calamistrer.

ATOURNARESSE..... A-tour-n-ar-esse, *s. f*... *Inus.* Coiffeuse, dame d'atours.

AUTOUR. *V. Tableaux.* Au-tour, *prép*..... Aux environs, auprès ; environnant ; sans s'éloigner de ; dans le voisinage de.

BISTOURI..... Bi-s-tour-i, *s. m*..... Petit couteau pour faire des incisions et dont la lame fait tout le tour du manche.

DÉTOUR..... Dé-tour, *s. m*..... Sinuosité ; rein ; coude, repli ; chemin qui éloigne. Circuit ; circonlocution ; biais ; subterfuge.

DÉTOURNER..... Dé-tour-n-er, *ver*..... Éloigner, dévier ; diriger ailleurs. Courber, fléchir. Distraire, divertir. Dissuader. Soustraire.

DÉTOURNÉ..... Dé-tour-n-é, *adj*..... Peu fréquenté ; éloigné de tout. Secret. Biaisant ; dissimulé ; indirect Déconseillé ; raviné.

DÉTOURNEMENT..... Dé-tour-n-e-ment, *s. m*. Vol ; soustraction frauduleuse. Séduction ; rapt d'une fille mineure.

CONTOUR..... Co-u-tour, *s. m*..... Circonférence, enceinte ; ce qui termine, renferme les dehors d'une chose à peu près ronde.

CONTOURNER..... Co-n-tour-n-er, *ver*.... Donner un contour gracieux. Arrondir. Déformer, mettre de travers. Environner ; aller autour.

CONTOURNÉ..... Co-n-tour-n-é, *adj*..... Tordu en vis ; tors ; forcé ; mal fait ; mal bâti, qui n'est pas naturel ; qui est à contre-sens.

CONTOURNABLE..... Co-n-tour-n-abl, *adj*.. Qui se replie ou peut se replier sur soi-même ; qu'on peut tordre.

ENTOUR..... En-tour, *s. m*..... Environs ; circuit ; ce qui borde, avoisine, enveloppe. Famille, rénoion de familiers, d'intimes.

À L'ENTOUR..... À-l'-en-tour, *adv*..... Aux environs ; dans le voisinage ; auprès ; non loin de, autour.

ALENTOURS..... A-l-en-tours, *s. m*..... Lieux circonvoisins ; environs ; réunion des personnes, société intime où l'on vit.

ENTOURER..... En-tour-er, *ver*..... Environner, ceindre ; être, se tenir autour ; clore. Rassembler à ses côtés ; former sa société.

ENTOURÉ..... En-tour-é, *adj*..... Assiégé, aubarrassé ; enfermé, cuclos, enveloppé, environné, resserré, cerné ; milieu.

ENTOURAGE..... En-tour-age, *s. m*..... Ornements qui entourent ; ce qui couronne. Compagnie habituelle ; conseillers particuliers.

ENTOURNER..... En-tour-n-er, *ver*..... *Inus.* Entourer, environner, envelopper, enceindre, enfermer, bloquer, cerner.

ENTOURNURE..... En-tour-n-ure, *s. f*.... *Sav.* Échancrure d'une manche d'habit dans la partie qui touche à l'épaule, à l'aisselle.

POURTOUR..... Pour-tour, *s. m*..... Tour, lecteuit de certains objets ; circonférence ; étendue d'on contour ; ce qui borde en rond.

RETOUR..... Re-tour, *s. m*..... Tour contraire ; revenue ; arrivée en lieu d'où l'on était parti Dépérissement ; chute.

RETOUR..... Re-tour, *s. m*..... Conversion à Dieu ; repentir ; artifice. Différence dans un troc ; échange.

RETOUR..... Re-tour, *s. m*..... Reconnaissance ; échange de bons offices. Droit de réversion des biens. Encoignure ; rentrée.

RETOURNE..... Re-tour-n-e, *s. f*..... Atout ; carte qu'on retourne ou jeu et qui décide de la couleur qui l'emporte dans la partie

RETOURNER..... Re-tour-n-er, *ver*..... Aller encore où l'on est allé déjà. Revenir, recommencer. Renverser ; changer de voie, de biais.

RETOURNÉ..... Re-tour-n-é, *adj*..... Tourné en sens inverse, change ; mis du côté opposé Renversé. Travesti ; transformé.

RETOURNEMENT..... Re-tour-n-e-ment, *s. m*. *Sav.* Vérification d'on secteur eo observant alternativement l'est et l'ouest de l'étoile (astr.)

RETOURNOIR..... Re-tour-n-oir, *s. m*..... Sorte de fuseau où l'on enfile le doigt d'uo gant pour le retourner proprement.

TOURNE-À-GAUCHE... Tour-n-e-à-gauch-e, *s. m*. Outil de fer, clef pour tourner d'autres outils. Crochet pour faire virer au paquet de verges.

TOURNE-BOUT..... Tour-n-e-bout, *s. m*.... *Sav.* Instrument de musique en usage en Angleterre, sorte de flûte anglaise.

TOURNEBRIDE..... Tour-n-e-bride, *s. m*... Sorte de cabaret près d'une maison des champs pour recevoir domestiques, chevaux, etc.

TOURNEBROCHE..... Tour-n-e-broche, *s. m*.. Machine, rouage pour faire tourner la broche. Chien qu'on met dans la roue et qui la tourne.

TOURNE-FEUILLET... Tour-n-e-feuill-et, *s. m*. Touffe, bouquet de rubans qui indiquent le feuillet du livre où l'on a suspendu la lecture.

TOURNE-FIL..... Tour-n-e-fil, *s. m*..... Instrument d'acier carré qui donne le fil aux outils comme le fusil aux couteau.

TOURNE-GANT..... Tour-n-e-gant, *s. m*... RETOURNOIR. BATON A GANT. Sorte de fuseau où l'on enfile le doigt du gant pour le refaire.

TOURNEMAIN..... Tour-n-e-main, *s. m*.... Temps qu'il faut pour tourner la main ; petit instant ; une seconde ; durée d'un éclair.

TOURNE-PIERRE..... Tour-n-e-pierr-e, *s. m*.. Oiseau de l'ordre des *Grallæ*, qui tourne les pierres pour prendre les coquillages dessous.

TOURNESOL..... Tour-n-e-sol, *s. m*..... Plante à grande fleur *Radiée* qu'on croyait tourner la face au soleil. Teinture de sa graine.

TOURNESOL..... Tour-n-e-sol, *s. m*..... Teinture tirée du suc d'une plante appelée au midi *Maurelle*; *Croton tenguant.*

TOURNEVENT..... Tour-n-e-vent, *s. m*.... Couverture mobile au gré des vents qu'on pose sur la tête des cheminées pour éviter la fumée.

TOURNEVIRE..... Tour-n-e-vire, *s. f*..... Cordage médiocre, *Grelin* avec des bourrelets d'espace en espace pour élever les ancres (mar.).

TOURNEVIS..... Tour-n-e-vis, *s. m*..... Instrument de fer ou d'acier qui sert à serrer ou desserrer les vis.

TOURNIQUET..... Tour-n-iqu-et, *s. m*.... Croix tournante sur pivot qui barre certains passages aux chevaux et aux voitures.

TOURNIQUET..... Tour-n-iqu-et, *s. m*.... Moulinet ; morceau de bois fixé par pivot et arrêtant un châssis ; ce qui tourne.

Digitized by Google

TOURBE, *s. f.*... Débris de végétaux, d'animaux et de terre argileuse changés en substance spongieuse et combustible.
TOURTE, *s. f.*.. Pâtisserie cuite dans une tourtière et faite de pigeonneaux, béatilles, moelle, etc.
TOURTERELLE, *s. f* Oiseau qui ressemble au pigeon, mais qui est plus petit. Tourtre, tourterelle bonne à manger.
TOUT, *adj*..... Qui comprend l'intégrité ; universel ; entier ; général. Chaque. L'un et l'autre.

TOURNIQUET..... Tour-n-iqu-et, *s. m*.... Genre d'insecte qui va toujours tournant dans l'eau, et qu'on nomme *Gyrin* en langage savant.
TOURBE..... Tour-b-e, *s. f*..... Populace, menu populaire ; multitude confuse de gens pauvres ; cohue ; foule en désordre.
TOURBILLON..... Tour-b-ill-on, *s. m*.... Vent impétueux qui souffle en tournoyant ; eau qui tournoie ; ce qui entraîne en rond.
TOURBILLON..... Tour-b-ill-on, *s m*.... Vaisseau à rameaux contournés. Mouvement des molécules de Descartes autour d'un axe
TOURBILLONNER.... Tour-b-ill-on-n-er, *ver*.. Aller en tournoyant ; rouler, circuler dans un tournant; multiplier ses tours en rond.
TOURBILLONNANT.... Tour-b-ill-on-n-ant, *adj*. Qui tourbillonne ; qui est emporté rapidement dans un mouvement circulaire.
TOURBILLONNEMENT.. Tour-b-ill-on-n-e-m*t*, *s. m.* Succession de mouvements en rond répétés souvent et avec rapidité. Action de tourbillonner.
TURBINE..... Tur-b-in-e, *s. f*..... *Sav.* Sorte de roue mue rapidement par une chute d'eau. Tribune, jubé d'église.
TURBINAIRE..... Tur-b-in-aire, *adj*..... *Sav.* Animal des coquilles appelées *Sabots*.
TURBINÉ..... Tur-b-in-é, *adj*..... *Sav.* En forme d'entonnoir ; tourné en spirale, en cône renversé (coquillage *Univalve*).
TURBINELLE..... Tur-b-in-el-l-e, *s. m*.. *Sav.* Genre de coquillages *Univalves* un peu roulés en spirale ou en vis.
TURBINELLIER..... Tur-b-in-el-l-ier, *s. m*. *Sav.* Animal qui habite la coquille dite *Turbinelle*.
TURBINITES..... Tur-b-in-ites, *s. m*.... *Sav.* Sorte de coquilles enroulées en spirale ; coquilles fossiles à spire allongée.
TURBINOLIE..... Tur-b-in-ol-ie, *s. f*..... *Sav.* Genre de *Polypier lamelliforme* allongé en entonnoir.
CHANTOURNER..... Chan-tour-n-er, *ver*.... *Sav.* Couper en dehors ou évider en dedans une pièce de bois, de marbre, sur un profil re
CHANTOURNÉ..... Chan-tour-n-é, *s. m*.... *Sav.* Pièce de lit, de bois ciselé ou couverte d'étoffe entre le dossier et le chevet.
CHANTOURNEMENT.... Chan-tour-n-e-m*t*, *s. m* *Sav.* Sinuosité, courbure d'un entre.
MALITORNE. *V. Torse*. Mal-i-tor-n-e, *adj*..... Grossier, maltourné ; gauche et maladroit ; inepte ; inhabile ; grossier.
MARITORNE..... Mar-i-tor-n-e, *s. f* .... (*Servante d'auberge dans Don Quichotte.*) Femme laide, malbâtie, malpropre ; mauvaise
BONTOUR..... Bon-tour, *s. m*..... Evolution d'un navire affourché qui, en évitant au vent, défait les tours de ses câbles

TOURBE. Tour-b-e..... Terre combustible, noirâtre, formée par une accumulation de débris végétaux
TOURBETTE..... Tour-b-ette, *s. f*..... Sorte de mousse.
TOURBEUX..... Tour-b-eux, *adj*..... Qui contient de la tourbe ; propre à faire de la tourbe.
TOURBIÈRE..... Tour-b-ière, *s. f*..... Endroit d'où l'on tire de la tourbe.

TOURTE. Tour-t-e..... (**TOURDILLE**, *petite grive*. TURDUS. Lat. C-G) (**TOURT**, *rad. probable de* TARTE.)
TOURTEAU..... Tour-t-eau, *s. m*..... Masse, résidu de grains, fruits, etc., dont on a exprimé le jus, et qui a la forme de tourte
TOURTIÈRE..... Tour-t-ière, *s. f*..... Ustensile de cuisine propre à faire cuire des tourtes.

TOURTERELLE. Tour-t-er-elle..... (**TOUR**, *ton qui imite le cri de ces oiseaux*.) Sorte de coquille du genre *Strombe*.
TOURTEREAU..... Tour-t-er-eau, *s. m*.... Jeune tourterelle. — **TOURTEREAUX**. Jeunes amants ou époux vivement épris l'un de l'autre
TOURTERELLE DE MER. Tour-t-er-elle-de-mer, *s. f*. Oiseau nageur, à courtes ailes, appelé petit guillemot, famille des *Brachyptères* en zoologie
TOURDILLE..... Tour-d-ill-e, *s. f*..... Ancien nom d'une petite grive. — *Adj.* Qui est couleur gris sale comme la grive *Tourdille*

TOUT. Tou-t, *s m*..... Réunion de toutes les parties ; ensemble ; principal. Toute chose. Tout le monde.
TOUT..... Tou-t, *adv*..... Entièrement ; complétement ; sans réserve ; absolument ; pleinement. — *Conj.* Bien, encore que
A TOUT..... A-tou-t, *s. m*..... Carte qui l'emporte sur toutes les autres dans les jeux.
À TOUT PRENDRE.... A-tou-t-pr-en-d-re, *adv*. Tout bien considéré ; en ayant égard à l'ensemble ; tout compte fait ; en définitive.
APRÈS TOUT..... A-près-tou-t, *adv*..... Dans le fond ; tout bien pesé ; au reste ; à la fin ; au surplus ; en un mot ; enfin ; en résumé
DU TOUT..... Du-tou-t, *adv*..... En aucune façon ; nullement, non ; absolument rien ; aucunement ; rien moins
EN TOUT..... En-tou-t, *adv*..... Tout compris ; sans rien omettre ; d'ensemble ; en totalité ; à la fois.
EN TOUT ET PARTOUT. En-tou-t-et-par-tou-t, *adv*. Entièrement ; pleinement ; sans exception ; sans réserve ; absolument.
TOUTEFOIS..... Tou-te-f-ois, *adv*..... Néanmoins ; cependant ; mais ; pourtant ; malgré cela ; nonobstant.
TOUT À FAIT..... Tou-t-à-fait, *adv*..... Entièrement ; à fond ; en entier ; généralement ; pleinement ; universellement ; de tout point
TOUT D'UN COUP.... Tou-t-d'-un-coup, *adv*.. À la fois ; simultanément ; conjointement ; d'un seul coup ; ensemble ; quant et quant
TOUT À COUP..... Tou-t-à-coup, *adv*..... En un instant ; subitement ; instantanément ; soudain ; d'une manière inattendue.
TOUT BEAU..... Tou-t-beau, *interj* .... Doucement ! halte-là ! arrête ! Cri, commandement du chasseur qui retient son chien à l'arrêt.
TOUT ENSEMBLE..... Tou-t-en-sembl-e, *s. m* Correspondance générale, union harmonieuse de toutes les parties d'un tableau.
TOUT-PUISSANT..... Tou-t-pu-iss-ant, *adj*.. Qui peut tout ; qui fait ce qu'il veut ; qui a un grand crédit. — *S. m.* Dieu ; l'Eternel.
TOUTE-PUISSANCE.... Tou-t-e-pu-iss-ance, *s. f*. Puissance, pouvoir sans bornes ; autorité infinie, souveraine de Dieu.
TOUTE-ÉPICE..... Tou-t-e-ép-ic-e, *s. f*.... Plante, espèce de *Nielle domestique*. Myrte, piment ou poivre de *Jamaïque*.
TOUTE-TABLE..... Tou-t-e-tabl-e, *s. m*... Jeu de dés ; sorte de trictrac plus simple que l'ordinaire.
TOUT-OU-RIEN..... Tou-t-ou-rien, *s. m* .. Pièce de la répétition d'une montre disposée pour qu'elle répète l'heure entière ou rien.
TOUJOURS..... Tou-jours, *adv*..... Sans cesse ; sans relâche ; sans fin ; sans exception ; en toute rencontre. Cependant; néanmoins.
TOUSSAINT. *V. Saint*.. Tou-s-sa-in-t, *s. f*..... La fête de tous les saints qui tombe toujours le 1er novembre de chaque année.
BOUTE-TOUT-CUIRE.. Bout-e-tou-t-cuir-e, *s. m*. Dissipateur ; qui mange tout son bien ; prodigue ; dépensier ; qui ne compte pas.
PARTOUT..... Par-tou-t, *adv*..... En tous lieux ; de tous côtés ; en quelque lieu que ce puisse être.
PASSE-PARTOUT..... Pas-s-e-par-tou-t, *s. m*.. Clef qui ouvre plusieurs portes d'une même maison ; clef pareille à plusieurs autres.
PASSE-PARTOUT..... Pas-s-e-par-tou-t, *s. m*.. Cadre, planche de gravure, pièce disposée pour recevoir un grand nombre d'objets.
SURTOUT..... Sur-tou-t, *adv*..... Principalement ; plus que toute autre chose ; avant tout ; de préférence ; par-dessus tout
SURTOUT..... Sur-tou-t, *s. m*..... Justaucorps qui enveloppe les habits. Pièce de vaisselle de table avec fleurs, fruits, etc.
VA-TOUT..... Va-tou-t, *s. m*..... *Renvi, vade* de tout l'argent qu'on a devant soi ; risque, mise en jeu de tout ce qu'on a
TOTAL..... To-t-al, *adj*..... Complet ; entier ; plein ; intact.
TOTAL..... To-t-al, *s. m*..... Tout ; assemblage complet de toutes les parties d'une chose ; somme entière.
AU TOTAL, EN TOTAL. Au-to-t-al, *adv*..... Tout compensé ; en résumé ; tout compte arrêté ; tout compté, finalement ; en somme.
TOTALEMENT..... To-t-al-e-ment, *adv*... Tout à fait ; entièrement, complétement, pleinement ; sans réserve ; absolument.
TOTALITE..... To-t-al-it-é, *s. f*..... Ensemble, réunion, assemblage de toutes les parties d'une chose ; total ; tout.

Digitized by Google

TOUX, *s. f.* .... Expiration bruyante et saccadée de l'air refoulé violemment par le jeu des poumons.

TRACAS, *s. m.* .. Mouvement et embarras pour peu de chose. Complication ; confusion ; trouble ; bruit ; peine.

TRACE, *s. f.* .... Vestige, empreinte, indice des pas, des pieds ; marque que laisse une chose en passant.

TRAFIC, *s. m.* ... Négoce, commerce de marchandises, d'échanges ; débit, vente en détail ; pratiques illicites.

TRAGÉDIE, *s. f.*. Pièce de théâtre fondée sur une action grave, sérieuse, entre gens illustres. Aventure sanglante.

TRAHIR, *ver* ... Faire une perfidie ; manquer de foi ; tourner le dos ; révéler, laisser voir un secret ; se déceler.

TRAIN, *s. m.* ... Allure ; manière de marcher ; pas ; paire de jambes de devant ou de derrière dans les bêtes.

TOUX. Tou-x. ..... (Tou, *son qui imite le bruit de la tous.*) Bruit que produit l'air en s'échappant ainsi

TOUSSER..... Tou-s-er, *ver.*..... Avoir la toux ; faire les efforts et le bruit que cause la tous ; être enrhumé ; imiter la tous.

TOUSSEUR..... Tou-s-eur, *s. m* ..... Qui tousse souvent ; qui a une maladie par laquelle il est provoqué à tousser souvent.

TOUSSERIE..... Tou-s-e-rie, *s. f.*..... *Inus.* Action de tousser ; manie, habitude, manière de tousser.

TRACAS. *V. Traque.* Trac-as. ..... (TRAC, *encore employé dans* RABELAIS.) Complication ; agitation harcelante ; tumulte.

TRACASSER..... Trac-as-s-er, *ver.*..... Aller, venir, s'agiter, se tremousser pour presque rien ; inquiéter ; tourmenter de difficultés.

TRACASSÉ..... Trac-as-s-é, *adj.*..... Agité, poursuivi d'embarras, d'intrigues ; tourmenté ; fatigué ; chagriné, inquiété.

TRACASSERIE..... Trac-as-s-e-rie, *s. f.*... Chicane ; difficulté malicieuse ; propos, procédé pour brouiller les gens ; querelle, vexation.

TRACASSIER..... Trac-as-s-ier, *s. m.*..... Pointilleux ; querelleur, inquiet, intrigant ; vétilleux ; qui excite les haines, brouillon

TOUT À TRAC..... Tout-à-trac, *adv.*..... À plein ; tout entier ; complétement ; tout à plat ; dans toute son étendue.

TRACE. *V Trait.* Trac-e. ..... Impression, effet qu'on produit. Marque, ligne, alignement, trait d'un plan, d'un ouvrage.

TRACER..... Trac-er, *ver.*..... Tirer des lignes ; dessiner ; indiquer, marquer les contours ; décrire. S'étendre (racines).

TRACÉ..... Trac-é, *adj.*..... Marqué par des lignes, par des traits ; dessiné, décrit, dépeint ; représenté ; crayonné, croqué.

TRACÉ..... Trac-é, *s. m.*..... Dessin d'un plan, d'un ouvrage marqué, étudié sur le terrain. Trait, croquis, esquisse.

TRAÇANT..... Trac-ant, *adj.*..... Qui se traîne, file, rampe, s'étend en largeur sous la surface de la terre, parlant des racines.

TRACELET..... Trac-el-et, *s. m.*..... TRAÇOIR. Outil de fer pointu pour tracer, marquer, dessiner sur le bois.

TRACEUR..... Trac-eur, *s. m.*..... Celui qui trace, qui dessine un plan, un ouvrage, un jardin, etc, sur le terrain

TRACEMENT..... Trac-e-ment, *s. m.*.... Action de tracer ; délinéation ; dessin ; représentation ; division en compartiments.

TRACK-SAUTERBAUX... Trac-k-saut-er-eaux, *s. m. Sav.* Outil propre à marquer le lieu de l'entaille où se placent les languettes des sautereaux.

TRAFIC. Tra-f-ic. ..... (TRA, *trans, à travers*, ou TROC; rt, *fait.* C-G.) Chose honteuse, déshonnête ; gain honteux.

TRAFIQUER..... Tra-f-iq-u-er, *ver.*.... Faire trafic ; commercer ; vendre, acheter ; sacrifier le bon à l'argent, faire des profits illicites.

TRAFIQUEUR..... Tra-f-iq-u-eur, *s. m.*... Qui trafique ; qui vend, achète, brocante ; qui spécule sur le bien et le bon pour en profiter.

TRAFIQUANT..... Tra-f-iq-u-ant, *s. m.*... TRAFICANT. Commerçant, marchand, négociant, vendeur, brocanteur.

TRAGÉDIE. Trag-é-ie. ..... (TRAGOS, *bouc*; ôdê, *chant.* Gr. *Un bouc en fut le prix à l'origine.*) Événement funeste.

TRAGÉDIEN..... Trag-é-i-en, *s. m.*..... Acteur tragique, qui joue dans la tragédie.

TRAGIQUE..... Trag-iq-e, *adj.*..... Relatif, qui tient à la tragédie. Genre, art, manière d'écrire, auteur tragique. Fatal, sinistre.

TRAGIQUEMENT..... Trag-iqu-e-ment, *adv.*.. D'une manière tragique, désastreuse ; par un accident cruel, malheureux ; déplorablement.

TRAGI-COMÉDIE..... Trag-i-com-é-d-ie, *s. f. Sav.* Pièce de théâtre ou le genre tragique, grave et triste est mêlé au comique

TRAGI-COMIQUE..... Trag-i-com-iqu-e, *adj.*.. *Sav.* Mêlé de tragique et de comique ; qui fait pleurer et rire à la fois, de la tragi-comédie.

HILARO-TRAGÉDIE.... Hilar-o-trag-é-d-ie, *s. f.*.. *Sav.* Tragi-comédie.

TRAHIR. Tra-h-ir. ..... (TRA, TRANS, *au delà*; H, *harm.*; IR, *mener.*) Ne pas seconder ; décevoir ; tendre vain

TRAHISON..... Tra-h-i-s-on, *s. f.*..... Action du traître ; perfidie ; violation de la foi ; acte d'une perfide méchanceté ; infidélité.

TRAÎTRE..... Tra-ît-re, *adj.*..... Qui trahit ; perfide, déloyal, trompeur ; qui dénote la trahison, qui cache un danger.

TRAÎTREUSEMENT..... Tra-ît-r-euse-ment, *adv.* En traîtison ; en traître ; déloyalement ; infidèlement ; avec fourberie ; avec dol.

TRAIN. *V. Tir.* Tr-ain. ..... Attirail, suite de gens, de bêtes, etc. Charronnage pour porter le corps d'un char. Genre de vie.

TRAIN..... Tr-ain, *s. m.*..... Gens de mauvaise vie ; bruit, tapage de gens ivres ; querelle. Radeau. Courant des choses.

TRAINTRAIN, TRANTRAN Tr-ain-tr-ain, *s. m.*.... Routine ; cours ordinaire des affaires ; coutume, manière, habitude de les conduire.

EN TRAIN..... En-tr-ain, *s. m.*..... Mouvement vif, régulier d'une chose ; marche ; animation ; action ; bonne disposition à.

AVANT-TRAIN..... Avant-tr-ain, *s. m.*.... Partie qui comprend les deux roues de devant du char ; le train qui s'attache à l'affût du canon.

BOUTE-EN-TRAIN..... Bout-e-en-tr-ain, *s. m.* Qui remue, excite ; qui met la compagnie en joie. *Tarin*, oiseau qui fait chanter les autres.

MISE EN TRAIN..... Mis-e-en-tr-ain, *s. f.*... Disposition, préparatifs nécessaires pour tirer une forme composée en imprimerie.

TRAÎNER..... Tr-aîn-er, *ver.*..... Tirer, mener après soi ; retarder. Pendre, rouler à terre. Languir en maladie. Rester en arrière.

SE TRAÎNER..... Se-tr-aîn-er, *ver.*..... Marcher avec peine ; éprouver des difficultés à avancer ; se couler, se glisser en rampant.

TRAÎNÉ..... Tr-aîn-é, *adj.*..... Amené, attiré de force ; conduit à la suite, par derrière ; amusé, joué.

TRAÎNEUR..... Tr-aîn-eur, *s. m.*..... Celui qui traîne (navire). Soldat qui reste derrière. Maraudeur ; pillard. Chasseur en traîneau.

TRAÎNANT..... Tr-aîn-ant, *adj.*..... Qui traîne à terre ; qui pend jusqu'à terre. Faible, languissant ; fade ; pesant ; lourd.

TRAÎNARD..... Tr-aîn-ard, *s. m.*..... Soldat qui reste en arrière de son corps. Homme lent, négligent, qui ne sait pas se remuer.

TRAÎNE..... Tr-aîn-e, *s. f.*..... Longue suite, long ruban de poudre, de farine ou de grains, etc., semés sur la terre.

TRAÎNÉE..... Tr-aîn-ée, *s. f.*..... Trace, passage, vestige, odeur d'une charogne qu'on traîne pour attirer le loup dans le piége.

TRAÎNE..... Tr-aîn-e, *s. f.*..... Ce qu'on traîne ; corde qui sert à traîner le linge du navire pour le laver. Filet pour pêcher.

TRAÎNEAU..... Tr-aîn-eau, *s. m.*..... Sorte de voiture sans roues qui glisse sur la neige ou la glace. Grand filet. Traînasse à chasser.

TRAÎNAGE..... Tr-aîn-age, *s. m.*..... Action de traîner ; transport sur traîneaux ; voyage ; manière de voyager en traîneau.

TRAÎNASSE..... Tr-aîn-asse, *s. f.*..... TRAÎNEAU. Grand filet qu'on traîne pour prendre des perdrix, etc., ou des poissons.

TRAÎNASSE, TRAÎNÉE.. Tr-aîn-asse, *s. f.*..... Plante. *Renouée commune*, dont les tiges couchées traînent à terre. Filaments des plantes.

TRAÎNELLE..... Tr-aîn-elle, *s. f.*..... Sac de toile qu'on traîne sur le sable comme une charrue pour prendre les petits brochets.

TRAÎNE-BUISSON.... Tr-aîn-e-bu-is-son, *s. m.* Fauvette d'hiver qui a l'habitude de se glisser le long des haies, des buissons.

TRAÎNE-CHARRUE.... Tr-aîn-e-chur-r-ue, *s. m.* Oiseau *Silvain* de la famille des chanteurs, appelé *Motteux*, qui va souvent après la charrue.

TRAÎNE-MALHEUR.... Tr-aîn-e-mal-heur, *s. m.* PORTE-MALHEUR. Qui semble poursuivi par la malheur par un sort cruel et le porter avec lui.

TRAÎNE-POTENCE.... Tr-aîn-e-po-t-ence, *s. m.* Qui porte malheur à tous ceux qui s'attachent à lui. Gibier de potence ; pendard.

ENTRAÎNER..... En-tr-aîn-er, *ver.*..... Traîner, emporter avec soi, après soi. Emmener ; conduire de force. Attirer. Produire, causer.

ENTRAÎNÉ..... En-tr-aîn-é, *adj.*..... Emmené violemment ; emporté ; attaché. Attiré, enthousiasmé ; transporté ; séduit.

ENTRAÎNANT..... En-tr-aîn-ant, *adj.*..... Qui entraîne ; séduisant, ravissant, qui enlave, enthousiasme, fascine.

Digitized by Google

TRAIRE, *ver.*... Tirer ; faire sortir ; passer les métaux à la filière ; recueillir, exprimer le lait des animaux.

ENTRAÎNEMENT...... En-tr-aîn-e-ment, *s. m.* Action d'entraîner, état de ce qui est entraîné. Force, puissance qui soumet, ravit, enlève.

RENTRAÎNER..... R-en-tr-aîn-er, *ver.*... Entraîner de nouveau ; emporter, arracher encore une fois.

ÉTRENNE...... É-tr-en-n-e, *s. f.*..... Don, cadeau du jour de l'an. Mise en train ; essai, premier usage ; première vente ou recette.

ÉTRENNER..... É-tr-en-n-er, *ver.*..... Faire le présent du premier de l'an. Être le premier à acheter, à user, à goûter. Mettre en train.

ÉTRENNÉ...... É-tr-en-n-é, *adj.*..... Mis en train ; qui a commencé à vendre ; qui a déjà servi une première fois ; entamé.

TRAIRE. *V. Tir.* Tr-ai-re..... (TR, *rad. probable de* TIR, ÉTROIT. TRIER, TRACER, TRAIN, *etc.*)

TRAIT...... Tr-ait, *adj.*..... Tiré à la filière ; qui a passé à la filière, parlant de l'or ou de l'argent.

TRAIT...... Tr-ait, *s. m.*..... Dard, flèche, javelot. Brocard, raillerie, malice. Longe, corde à tirer. Ce qu'on boit d'un coup.

TRAIT...... Tr-ait, *s. m.*..... Ligne, dessin ; esquisse. Crayon. Direction. Marque, note. Fait ; acte ; pensée ; passage cité.

TRAIT D'UNION..... Tr-ait-d'-un-ion, *s. m.* Ligne courte (-) qui marque liaison intime entre deux choses ou les mots qui les expriment.

TOUT D'UN TRAIT.... Tout-d'-un-tr-ait, *adv.*. À la fois ; d'un seul coup ; tout de suite ; sans se reposer ; tout d'une haleine.

TRAIT POUR TRAIT... Tr-ait-pour-tr-ait, *adv.* Avec fidélité, exactement, fidèlement, régulièrement, sans manquer, sans oublier un trait.

TRAITE...... Tr-ait-e, *s. f.*..... Étendue de chemin parcourue sans se reposer. Transport de marchandises, de nègres à vendre.

TRAITE...... Tr-ait-e, *s. f.*..... Prix du cours du change de place en place ; droits sur les marchandises ; lettre de change sur.

TRAITER. *V. Traiter.*.. Tr-ait-er, *ver.*.... Discuter, discourir, écrire sur. Négocier, régler ; transiger. Travailler ; décomposer.

TRAITEUR...... Tr-ait-eur, *s. m.*..... Habitant français de la Louisiane qui va porter des marchandises jusque chez les sauvages.

TRAITÉ...... Tr-ait-é, *adj.*..... Qualifié Reçu, régalé. Discuté, raisonné, développé ; exécuté. Negocié, stipulé, arrangé. Pour.

TRAITÉ...... Tr-ait-é, *s. m.*..... Ouvrage sur l'art, la science, etc. Convention, stipulation ; engagement, alliance entre les états.

TRAITANT...... Tr-ait-ant, *s. m.*..... Qui s'engageait par un traité à recouvrer l'impôt, à faire une chose publique à certain prix.

TRAITOIR...... Tr-ait-oir, *s. m.*..... *Sav.* Crochet de fer pour tirer et allonger les cerceaux dont on relie les tonneaux et les cuves.

TRAYON..... Tr-ay-on. *s. m.*..... Bout du pis d'une vache, d'une chèvre, etc., qu'on prend dans les doigts pour traire.

TRACTOIRE...... Tr-act-oire, *s. f.*..... *Sav.* Courbe dont la tangente est égale à une ligne constante. (Géométrie.)

TRACTION...... Tr-act-ion, *s. f.*..... *Sav.* Force, puissance qui attire à soi en se mouvant ; action de tirer un corps mobile.

SOUS-TRAITER...... Sous-tr-ait-er, *ver.*.... Prendre une sous-ferme d'un fermier général ; traiter en sous-ordre.

SOUS-TRAITE...... Sous-tr-ait-é, *s. m.*.... Engagement de celui qui se charge d'une partie de l'engagement d'un fermier général.

SOUS-TRAITANT..... Sous-tr-ait-ant, *s. m.*... Sous-fermier, qui se charge d'exécuter une part de l'entreprise d'un fermier général.

ABSTRAIRE...... Ab-str-ai-re, *ver.*.... *Sav.* Considérer séparément des choses nécessairement unies ; isoler ; distraire par la pensée.

ABSTRAIT...... Ab-str-ait, *adj.*..... Caché, difficile, impénétrable. Distrait, rêveur. Vague, considéré seul ; isolé de tout rapport.

ABSTRAITEMENT...... Ab-str-ait-e-ment, *adv.* *Sav.* D'une manière abstraite ; à part de tout rapport ; en soi ; isolément. Métaphysiquement.

ABSTRACTION...... Ab-str-act-ion, *s. f.*.. *Sav.* Travail, opération de l'esprit pour abstraire ; idée générale ; qualité isolée, vue en soi.

ABSTRACTEUR..... Ab-str-act-eur, *s. m.*.. *Sav.* Qui déduit, qui sépare une chose d'une autre en imagination. Qui fait un extrait.

ABSTRACTIF...... Ab-str-act-if, *adj.*.... *Sav.* Qui exprime l'idée abstraite, générale ; les qualités séparées par l'esprit de leur sujet.

ABSTRACTIVEMENT... Ab-str-act-ive-m, *adv.* *Sav.* Par abstraction ; en considérant séparément par la pensée des choses essentiellement unies.

ABSTRUS...... Ab-str-us, *adj.*..... *Sav.* Très-difficile à entendre ; caché, profond ; qui demande une extrême application.

ATTRAIRE...... A-tr-ai-re, *ver.*..... Faire venir par un appât ; amorcer ; allécher ; enjôler ; charmer, séduire.

ATTRAIT...... A-tr-ait, *s. m.*..... Allèchement ; ce qui attire ; inclination, goût, penchant ; agrément, appât, charme ; amour.

ATTRAYANT...... A-tr-ay-ant, *adj.*..... Qui a des attraits ; engageant, insinuant ; enchanteur ; séduisant ; qui charme, entraîne.

ATTRACTIF...... A-tr-act-if, *adj.*..... Qui a la propriété, la force d'attirer ; qui sert à attirer, à faire venir.

ATTRACTION...... A-tr-act-ion, *s. f.*.... Action d'attirer ; force, loi qui attire ; tendance des corps et de leurs parties à se rapprocher.

ATTRACTIONNAIRE..... A-tr-act-ion-n-aire, *adj.* *Sav.* Partisan des lois selon lesquelles les corps agissent mutuellement l'un sur l'autre.

BRATTRACTION...... Bra-tr-act-ion, *s. f.*.. *Sav.* Action d'un corps électrisé qui attire un corps après l'avoir attiré, puis repoussé.

CONTRAT...... Co-n-tr-at, *s. m.*..... Convention ; pacte, accord public écrit et notarié entre plusieurs personnes ; compromis.

CONTRACTE...... Co-n-tr-act-é, *adj.*..... *Sav.* Dont deux voyelles ou syllabes sont réunies en une seule ; où il y a contraction (terme).

CONTRACTER...... Co-n-tr-act-er, *ver.*.... Passer un contrat, s'engager ; lier. Acquérir, prendre. Resserrer ; raccourcir ; rétrécir, rétrécir.

CONTRACTEUR...... Co-n-tr-act-eur, *s. m.*.. *Inus.* Sorte de chenet de fer pour faire cuire les viandes à la broche.

CONTRACTANT...... Co-n-tr-act-ant, *adj.*... Qui contracte ; qui est partie intéressée dans un acte authentique.

CONTRACTIF...... Co-n-tr-act-if, *adj.*..... *Sav.* Qui fait contracter ; qui produit retrait, raccourcissement ; qui rétrécit, rétrécit, resserre.

CONTRACTATION...... Co-n-tr-act-at-ion, *s. f.*. *Sav.* Tribunal établi en Espagne pour juger les affaires de commerce des Indes.

CONTRACTILE...... Co-n-tr-act-il-e, *adj.*.. *Sav.* Qui peut se contracter ; se tendre et se détendre ; qui s'allonge et se raccourcit.

CONTRACTILITÉ...... Co-n-tr-act-il-it-é, *s. f.*. *Sav.* Propriété de ce qui s'étend et se resserre, se concentre, revient sur soi et se dilate.

CONTRACTION...... Co-n-tr-act-ion, *s. f.*... *Sav.* Rétrécissement, retirement des corps élastiques qui se replient, se retirent sur eux-mêmes.

CONTRACTION...... Co-n-tr-act-ion, *s. f.*... *Sav.* Réduction, réunion, confusion de deux mots ou de deux syllabes en une seule ; *Synérèse*.

CONTRACTUEL...... Co-n-tr-act-u-el, *adj.*... Stipulé dans un acte ou un contrat public ; rédigé, inséré dans un contrat.

CONTRACTURE...... Co-n-tr-act-ure, *s. f.*.... Rétrécissement vers le haut d'une colonne. Rigidité douloureuse des muscles contractés.

DÉTRACTER...... Dé-tr-act-er, *ver.*..... Parler mal ; calomnier ; rabaisser le mérite ; dénigrer ; déchirer ; médire, ravaler. Diffamer.

DÉTRACTEUR...... Dé-tr-act-eur, *s. m.*..... Qui parle mal ; qui s'efforce de rabaisser le mérite ; médisant ; satirique ; calomniateur.

DÉTRACTION...... Dé-tr-act-ion, *s. f.*..... *Sav.* Calomnie ; médisance ; action de rabaisser, de ravaler ; satire ; diffamation.

DISTRAIRE..... Dis-tr-ai-re, *ver.*..... Démembrer, tirer, séparer d'un tout. Détourner, ôter. Amuser, divertir la pensée, l'esprit.

DISTRAIT...... Dis-tr-ait, *adj.*..... Qui n'a pas d'attention ; étourdi, volage, évaporé ; qui indique la dissipation.

DISTRACTION...... Dis-tr-act-ion, *s. f.*.... Déduction ; soustraction ; séparation. Inapplication ; inattention passagère. Ce qui distrait.

EXTRAIRE..... Ex-tr-ai-re, *ver.*..... Séparer, détacher une substance simple d'un corps. Exprimer ; pressurer ; retirer de.

EXTRAIRE..... Ex-tr-ai-re, *ver.*..... Abréger ; prendre le fond, résumer ; dépouiller ; puiser des notes, des passages.

EXTRAIT...... Ex-tr-ait, *s. m.*..... Chose exprimée, jus, suc, essence. Morceau, fragment ; abrégé ; sommaire ; précis, recueil.

EXTRACTIF...... Ex-tr-act-if, *adj.*..... *Sav.* Qui marque extraction ; qui sert à exprimer, à former l'origine, la sortie.

EXTRACTIF...... Ex-tr-act-if, *s. m.*..... *Sav.* Substance qui entre dans la composition des végétaux et qu'on en extrait.

EXTRACTION...... Ex-tr-act-ion, *s. f.*.... Opération pour extraire, découvrir, dégager. Pressurage, succion. Origine, race, naissance.

EXTRACTO-RÉSINEUX.. Ex-tr-act-o-résin-eux, *adj.* *Sav.* Qui tient de la nature d'une substance extraite des végétaux et de la résine.

RETRAIRE...... Re-tr-ai-re, *ver.*..... *Sav.* Exercer le droit de rentrer en possession d'un héritage vendu. Retirer un projet de loi.

RETRAIT...... Re-tr-ait, *adj.*..... Qui mûrit sans se remplir et contient moins de farine que les bons grains (grain partiellement).

Digitized by Google

TRAITER, *ver.*.. En user bien ou mal avec quelqu'un. Soigner, médicamenter. Régaler, festoyer, faire bonne chère.
TRAME, *s. f.*.... Fil entrelacé par la navette parmi les fils de la chaîne tendus sur le métier. Complot; conspiration.
TRANCHE, *s. f.*.. Morceau coupé mince; dalle; lame. Cercle où s'écrit la légende de la monnaie.
TRANQUILLE, *adj.* Paisible, calme, sans agitation; sans inquiétude; doux; qui ne trouble le repos de personne.
TRANSE, *s. f.*.... Frayeur; peur violente; anxiété; crainte qui glace; appréhension d'un mal prochain.

RETRAIT..... Re-tr-ait, *s. m*..... *Sav.* Droit de rentrer dans un héritage vendu; rachat. Action de retirer un projet de loi.
RETRAIT..... Re-tr-ait, *s. m*..... *Sav* Diminution, concentration de volume, raccourcissement. Lieu retiré, garde-robe.
RETRAITE..... Re-tr-ait-e, *s. f*..... Action de se retirer; éloignement forcé d'un point: fuite. Réduction. Heure où l'on rentre.
RETRAITE..... Re-tr-ait-e, *s. f.*.. .... Vie loin du monde; temps de prières; refuge; asile. Lieu secret. Pension des vieux employés.
RETRAITER..... Re-tr-ait-er, *ver*..... Accorder une pension à l'officier, à l'employé qui a fini son temps de service et qui se retire.
RETRACTER..... Ré-tr-act-er, *ver*..... Retirer, désavouer ce qu'on a dit; dédire; révoquer; changer d'opinion, se démentir.
RETRACTE..... Ré-tr-act-é, *adj*..... Qui est revenu sur ce qu'il a dit, qui s'est dédit; démenti, désavoué; révoqué.
RÉTRACTATION..... Ré-tr-act-at-ion, *s. f*... Discours, acte qui désavoue formellement une chose avancée; palinodie; dédit; désaveu.
RÉTRACTILE..... Ré-tr-act-il-e, *adj*..... Qui a la faculté de se retirer, de se racornir, de diminuer de volume, de rentrer en soi.
RÉTRACTILITÉ..... Ré-tr-act-il-i-té, *s. f*... Qualité, faculté d'être rétractile; de ce qui est rétractile; propriété de se resserrer en soi.
RETRACTION..... Ré-tr-act-ion, *s. f*..... Raccourcissement; rétrécissement, contraction d'une partie; action de retirer.
RENTRAIRE..... R-en-tr-ai-re, *ver*..... *Sav.* Coudre sans qu'il paraisse; rejoindre bord contre bord deux morceaux de drap, d'étoffe.
RENTRAITURE..... R-en-tr-ait-ure, *s. f*... *Sav.* Couture d'une déchirure ou de ce qui est joint bord à bord de manière à cacher les points.
RENTRAYEUR..... R-en-tr-ay-eur, *s. m*... *Sav.* Ouvrier occupé à rentraire, à coudre, à raccommoder de façon que la jointure disparaisse.
SOUSTRAIRE..... Sous-tr-ai-re, *ver*..... Priver d'une chose, l'enlever par fraude, par adresse; retrancher; réduire. Préserver; délivrer.
SOUSTRAIT..... Sous-tr-ait, *adj*..... Dédoit, retranché. Détourné; diverti; écarté; emporté; enlevé; ravi; volé. Disparu; esquivé.
SOUSTRACTION..... Sous-tr-act-ion, *s. f*.... Action de soustraire. Vol, divertissement. Opération, calcul pour déduire un nombre d'un autre.
PORTRAIRE..... Por-tr-ai-re, *ver*..... *Anat.* Dessiner la ressemblance, la figure, la représentation; peindre, tirer, faire le portrait.
PORTRAIT..... Por-tr-ait, *s. m*..... Image, ressemblance, représentation, peinture en crayon, etc.; buste, statue. Description.
PORTRAITURE..... Por-tr-ait-ure, *s. f*..... *Anat.* Portrait; ce qui est peint, ce qui reste, ce qui résulte du travail, du génie du peintre.
PORTE-TRAIT..... Por-t-e-tr-ait, *s. m*.... Courroie pliée en deux qui soutient les traits des chevaux attelés.
SUBSTRACTION..... Sub-s-tr-act-ion, *s. f*... *Sav* Construction souterraine d'un édifice sous un autre.
FORTRAIT..... For-tr-ait, *adj*..... *Sav.* Outré de fatigue; excédé, sur les dents; courbatu; surmené, parlant d'un cheval.
FORTRAITURE..... For-tr-ait-ure, *s. f*..... *Sav.* Fatigue excessive, outrée de cheval; épuisement; accablement de lassitude.
TRAXTER. Tr-ax-ter..... (TR, *rad. de* TRAIRE, TIR, TRAHIR, TRAIN, TRACE, *etc.*) Donner à manger; tenir table publique.
TRAITÉ..... Tr-ait-é, *adj*..... Vis-à-vis duquel on agit bien. Soigné; médecine. Pansé. Régalé, festoé; amari, fêté.
TRAITEMENT..... Tr-ait-e-ment, *s. m*... Accueil, réception, manière d'agir, de soigner une maladie. Repas, nourriture; pension.
TRAITEUR..... Tr-ait-eur, *s. m*..... Restaurateur, cuisinier, qui apprête à manger au public pour de l'argent.
MALTRAITER..... Mal-tr-ait-er, *ver*. ... Traiter durement, battre, malmener; injurier; vexer. Préjudicier, endommager. Rebuter.
MALTRAITÉ..... Mal-tr-ait-é, *adj*..... Traité durement; malmené, frappé; victime de violences; insulté, outragé. Endommagé.
TRAME. *V. Trois.* Tram-e..... (TR, *rad. de* TROIS, M, *rad. de* MAILLE.) (TRR, *rad. d'*ENTRE; MÉR, *bâtiller. C-G*.) Intrigue.
TRAMER..... Tram-er, *ver*..... Passer la trame entre les fils de la chaîne tendus sur le métier. Machiner, conspirer, ourdir.
TRAMÉ..... Tram-é, *adj*..... Tissu; passé entre les fils de la chaîne (trame). Conjuré; manigancé; projeté dans l'ombre.
TRAMEUR..... Tram-eur, *s. m*..... Ouvrier qui dispose les fils des trames dans la fabrique des étoffes.
TRAMIÈRE..... Tram-ière, *s. f*..... *Sav.* Sorte de serge foulée.
TRAMÉE, ÉTRAMÉE.... Tram-ée, *s. f*..... *Sav.* Toile d'étoupes qui se fabrique en Normandie.
TRANCHE. Tranch-e..... (TRR, *à travers;* CH, *rad. de* CISEAU.) Surface unie des feuillets d'un livre coupés de niveau.
TRANCHER..... Tranch-er, *ver*..... Couper, séparer en coupant. Résoudre; décider hardiment; parler en maître. Contraster.
TRANCHÉ..... Tranch-é, *adj*..... Dont les nœuds sont vicieux et les fils obliques (bois). Taillé, déterminé. Distinct; opposé
TRANCHET..... Tranch-et, *s. m*..... Outil propre à couper le cuir, le plomb, le liége, etc.
TRANCHIS..... Tranch-is, *s. m*..... *Sav.* Rang de toiles échancrées qu'on emploie vers les angles rentrants des toitures.
TRANCHOIR..... Tranch-oir, *s. m*..... Plateau de bois sur lequel on coupe la viande; tailloir, etc.
TRANCHÉE..... Tranch-ée, *s. f*..... Ouverture, profond fossé dans la terre; rempart de terre. Douleur aiguë dans les entrailles
TRANCHANT..... Tranch-ant, *adj*..... Qui coupe; acéré, affilé, aiguisé. Décisif, péremptoire. Contrastant, opposé.
TRANCHANT..... Tranch-ant, *s. m*..... Fil, coupant; le côté qui coupe; taillant d'un couteau, d'une épée, etc.
TRANCHEFIL..... Tranch-e-fil, *s. m*..... *Sav.* Outil qui sert à faire le velouté des tapis de Turquie.
TRANCHEFILE..... Tranch-e-fil-e, *s. f*.... *Sav.* Cordon à l'extrémité du dos d'un livre relié pour tenir les cahiers assemblés.
TRANCHEFILÉ..... Tranch-e-fil-é, *ver*..... *Sav.* Mettre de la soie sur la tranchefile.
TRANCHELARD..... Tranch-e-lard, *s. m*.... Couteau de cuisine à lame mince pour couper les tranches de lard. Grand couteau.
TRANCHE-MONTAGNE.. Tranch-e-mon-t-agne, *s. m*. Fanfaron qui fait grand bruit de son courage et de ses prétendus exploits.
RETRANCHER..... Re-tranch-er, *ver*..... Séparer, ôter, dé-couper, détacher d'un tout; supprimer; se borner, se restreindre.
SE RETRANCHER..... Se-re-tranch-er, *ver*.... Se couvrir, se défendre; s'environner de tranchées, de fossés, de remparts.
RETRANCHÉ..... Re-tranch-é, *adj*..... Ôté, enlevé, supprimé d'un tout; divisé. Borné, limité; privé. Fortifié, entouré de fossés, et..
RETRANCHEMENT.... Re-tranch-e-ment, *s. m*. Suppression, division; diminution d'un tout. Ressource, refuge. Travaux de fortifications.
CONTRE-TRANCHE.... Contr-e-tranch-é, *s. f*. Tranchée, rempart, parapet pour s'opposer, résister à ceux de l'ennemi et les contrecarrer.
TRANQUILLE. Tran-qu-il-l-e..... (TR, *rad. de* TRANS, *à travers;* QU, *rad. de* QUIÉTUDE.) Exempt d'émotion. Qui annonce la paix.
TRANQUILLEMENT.... Tran-qu-il-l-e-ment, *adv.* D'une manière tranquille, posée, sereine. Modérément, doucement, sans trouble.
TRANQUILLITÉ..... Tran-qu-il-l-i-té, *s. f*.. État de ce qui est tranquille, sans émotion; quiétude; calme; paix; sécurité; repos.
TRANQUILLISER..... Tran-qu-il-l-i-se, *ver*.... Calmer, retentir, rendre tranquille; rapaiser; se reposer, être sans inquiétude.
TRANQUILLISÉ..... Tran-qu-il-l-i-s-é, *adj*.. Devenu tranquille; calmé; reposé; adouci, pacifié; retenu, arrêté, réprimé, rassériné.
TRANQUILLISANT.... Tran-qu-il-l-i-sant, *adj*.. Qui tranquillise; rassurant; encourageant; qui remet, qui relève d'un trouble.
TRANSE. *Trembler.* Trans-e..... (TRA, *rad. de* TRAVERSIANS, *rad. d'*AGIR. *Qui pénètre jusqu'au cœur.*) Vive inquiétude.
TRANSIR..... Trans-ir, *ver*..... Pénétrer, frissonner, engourdir de froid; morfondre. Saisir, être saisi de crainte, d'effroi.
TRANSI..... Trans-i, *adj*..... Saisi de froid, tremblant, interdit de peur; qui n'ose parler. Engourdi, frissonnant.
TRANSISSEMENT..... Transsis-s-ement, *s. m*. Etat de l'homme transi; saisissement, frisson, frissonnement de peur ou de froid.

Digitized by Google

TRAPPE, *s. f.*... Porte de l'ouverture pratiquée dans le plancher d'un rez-de-chaussée ; l'ouverture même.
TRAPU, *adj.*..... Gros et court ; ramassé ; de taille petite et épaisse.
TRAQUE, *s. f.*... Réunion de trois avirons eu marine.
TRAQUER, *ver.*.. Battre un bois cerné et resserrer de plus en plus le cercle pour acculer le gibier partout pressé
TRAVAIL, *s. m.*.. Peine, fatigue, mouvement qu'on se donne pour faire une chose. Mal d'enfant.
TRAVÉE, *s. f.*.... Espace entre deux poutres que remplissent les solives. Pièce de bois mise en travers.
TREBUCHET, *s. m.* Piége; cage dont un ressort abat le dessus et attrape l'oiseau qui y est entré. Leurre, panneau.

TRANSIT..... Trans-it, *s. m*..... Congé, permission, faculté de faire circuler des marchandises sans payer les droits.
TRANSITIF..... Trans-it-if, *adj*..... *Sav.* Qui marque le passage d'une chose à une autre, l'action d'une chose sur l'autre (Verbe)
TRANSITION..... Trans-it-ion, *s. f*..... Passage d'un groupe, d'une série d'idées à une autre ; manière de lier l'un à l'autre.
TRANSITOIRE..... Trans-it-oire, *adj*..... Passager ; qui ne fait que traverser ; qui sert à traverser ; qui est entre une époque et une autre.
TRANSITOIREMENT... Trans-it-oire-m*t*, *adv.*. En passant; momentanément; comme pour traverser, dans l'intervalle de. (Langue parlée.)
TRAPPE. Trap-p-e..... (TRAP, *rad. de* TROMPER, *etc.*) Fenêtre qui s'ouvre et se referme en glissant dans une coulisse
TRAPPE..... Trap-p-e, *s. f*..... Piége consistant en une fosse dissimulée où la bête vient s'enfoncer.
ATTRAPE..... A-trap-e, *s. f*..... Tromperie, apparence trompeuse ; leurre, supercherie. Pince pour saisir les objets au creuset
ATTRAPER..... A-t-trap-er, *ver*..... Prendre à une trappe. Surprendre ; décevoir, duper. Saisir, atteindre. Gagner ; obtenir.
ATTRAPÉ..... A-t-trap-é, *adj*..... Pris au piége; leurré; abusé; dupé; trompé. Escamoté. Gagné. Atteint à la course ; obtenu
ATTRAPEUR..... A-t-trap-eur, *s. m*.... Qui abuse ; qui obtient par séduction; qui attrape.
ATTRAPOIRE..... A-t-trap-oire, *s. f*..... Piége, machine pour attraper des animaux. Leurre. Tour de finesse, ruse pour tromper
ATTRAPETTE..... A-t-trap-ette, *s. f*..... Tromperie légère, petite malice; petite attrape.
ATTRAPE-LOURDAUD.. A-t-trap-e-lour-d-aud, *s. m.* ATTRAPE-BIGAUD. Ruse grossière qui ne peut tromper que des ignorants, des sots.
ATTRAPE-MOUCHE.... A-t-trap-e-mouch-e, *s. m.* Plante dont la feuille ou la fleur se ferme pour emprisonner l'insecte qui vient s'y poser
ATTRAPE-SOU..... A-t-trap-e-sou, *s. m*.... Filou, fripon ; qui fait des tours pour escroquer l'argent de ses dupes.
RATTRAPER..... R-a-t-trap-er, *ver*..... Reprendre; ressaisir; *rejoindre*, regagner; recouvrer; reprendre de nouveau au piége
RATTRAPÉ..... R-a-t-trap-é, *adj*..... Repris au piége. Rejoint; regagné; recouvré ; reconquis; redevenu détenteur, possesseur
TRAQUE. Traqu-e..... *Sav.* (TR, *rad. de* TROIS; AQUE, *rad. d'*AGIR.)
ETRAQUE..... E-traqu-e, *s. f*..... *Sav.* Largeur de bordage d'un vaisseau.
ATTRAQUER..... A-t-traqu-er, *ver*..... Accoster ; approcher d'un quai ou d'un port pour charger ou décharger un navire.
TRAQUER. Traqu-er..... Enceindre, investir, entourer, environner.
TRAQUE..... Traqu-e, *s. f*..... Action de traquer ; battue du bois cerné par les chasseurs pour accoler le gibier au centre
TRAQUÉ..... Traqu-é, *adj*..... Poursuivi, pressé, resserré à ne pouvoir échapper. Investi, environné, entouré.
TRAQUET..... Traqu-et, *s. m*..... Piége pour les bêtes puantes. Claquet, palette qui fait tomber le grain sur la meule. Osier.
TRAQUEUR..... Traqu-eur, *s. m*..... Qui s'occupe à cerner, à entourer et à battre le bois pour pousser le gibier dans le piége.
TRAQUENARD..... Traqu-en-ard, *s. m*.... Piége pour les animaux quisibles Sorte de danse. Amble, entre-pas du cheval.
ETRAQUER..... E-traqu-er, *ver*..... *Sav.* Suivre à la trace un animal jusqu'à son gîte.
DÉTRAQUER..... Dé-traqu-er, *ver*..... Rompre la ligne d'enceinte de chasse Gâter l'allure d'un cheval. Dérégler, troubler ; détraquer
DÉTRAQUÉ..... Dé-traqu-é, *adj*..... Dérangé; désordonné; disloqué, gâté, distrait, égaré.
TRAVAIL. Travail..... Ouvrage fait ou à faire ; manière, art de le faire. Terrassement, opération de siége. Entreprise
TRAVAIL..... Travail, *s. m*..... Rapport d'un ministre ou de son commis. Machine à quatre piliers pour ferrer un cheval
TRAVAILLER..... Travail-l-er, *ver*..... S'appliquer, s'occuper, faire avec soin ; déjeter ; fermenter ; produire ; s'efforcer. S'exercer
TRAVAILLÉ..... Travail-l-é, *adj*..... Ruiné. Harassé. Agité, inquiete, tourmente ; façonné, ciselé. Courbe, déjeté ; voilé.
TRAVAILLEUR..... Travail-l-eur, *s. m*.... Adonne au travail, qui a le goût du travail. Soldat du génie. Ouvrier, artisan.
RETRAVAILLER..... Re-travail-l-er, *ver*.... Travailler de nouveau; perfectionner, finir encore, retoucher, corriger.
TRAVÉE. Trav-ée..... (TRABS, *pontre.* Lat. Étym.) Espace entre deux colonnes; pièce de bois entre les piles d'un pont
TRAVON..... Trav-on, *s. m*..... Pièce de bois couchée sur une file de pieux dans la largeur d'un pont de bois.
TRAVOUIL..... Trav-ou-ouil, *s. m*..... Devoloir qui sert à mettre le fil en écheveaux.
TRAVURE..... Trav-ure, *s. f*..... Espace couvert près la quille d'un bateau foncet où les patrons de rivière font leur ménage
ENTRAVES..... En-trav-es, *s. f*..... Liens qu'on met aux jambes d'un cheval. Empêchement, obstacle ; ce qui retient ; gêne ; chaîne
ENTRAVON..... En-trav-on, *s. m*..... Partie des entraves qui entoure précisement le poitrail du cheval ; anneau de fer.
ENTREVOUS..... En-tre-v-ous, *s. m*..... *Sav.* Intervalle d'une solive ou d'un poteau à l'autre ; espace entre les solives d'un plancher
ENTRAIT..... En-tra-it, *s. m*..... *Sav.* Pièce de bois qui traverse et lie deux parties opposées dans la couverture d'un bâtiment
ENTRAVER..... En-trav-er, *ver*..... Mettre des entraves au cheval Embarrasser ; empêtrer ; enlacer ; retenir, arrêter.
ENTRAVÉ..... En-trav-é, *adj*..... Qui a des liens, des entraves aux pieds (cheval), Embarrassé ; enlacé ; embrouillé ; retenu
DÉSENTRAVER..... Dé-s-en-trav-er, *ver*.. Enlever, ôter les entraves à un cheval ; débarrasser ; dépêtrer ; débrouiller ; dégager
ÉTRAVE, ÉTABLE..... É-trav-e, *s. f*..... ÉTABLURE. Assemblage de pièces de bois courbes qui forment la proue, l'avant du navire
CONTRE-ÉTRAVE..... Contre-é-trav-e, *s. f*.. Pièce de bois courbe qui lie ensemble la quille et l'étrave d'un vaisseau et se pose dessus
ARCHITRAVE..... Arch-i-tra-v-e, *s. f*.... Principale pièce ou poutre qui porte sur les chapiteaux des colonnes et supporte la frise.
ARCHITRAVÉ..... Arch-i-tra-v-é, *adj*.... Qui n'a point de frise ; qui n'a que l'architrave, parlant d'une colonne, d'un pilastre.
ARCHITRAVER..... Arch-i-tra-v-er, *s. f*... Entablement sans frise.
TRÉSAILLE..... Tré-s-ail-l-e, *s. f*..... Pièce de bois plate, carrée, qui est attachée aux brancards du tombereau pour le maintenir
TRÉSILLON..... Tré-s-il-l-on, *s. m*..... *Sav.* Morceau de boisentre des ais pour les tenir en état. Levier de bois pour soulever (mar.)
TRÉSILLONNER..... Tré-s-il-l-on-n-er, *ver*.. *Sav.* Garnir de trésillons des ais nouvellement sciés. Turer, soquer des cordages au trésillon
ÉTRÉSILLON..... É-tré-s-il-l-on, *s. m*.... *Sav.* ÉTRESILLON. Etai pour soutenir la terre d'une fondation, le mur repris par le pied
ÉTRÉSILLONNER..... É-tré-s-il-l-on-n-er, *ver*. *Sav.* Retenir les terres, les murs, etc ; avec des planches arc-boutées par des étrésillons.
TRÉBUCHET. Trébuch-et..... Petite balance à peser l'or, l'argent Ce qui tombe et culbute au moindre toucher.
TRÉBUCHER..... Trébuch-er, *ver*..... Faire un faux pas ; broncher ; chanceler ; tomber. Peser plus; emporter le poids de la balance
TRÉBUCHÉ..... Trébuch-é, *adj*..... Tombé ; culbuté ; renversé; qui a fait un faux pas.
TRÉBUCHANT..... Trébuch-ant, *adj*..... Qui trébuche, tombe. De poids, dont le poids est juste, loyal Qui emporte la balance (or, etc.)
TRÉBUCHEMENT..... Trébuch-e ment, *s. m*.. Action de trébuches ; faux pas, perte d'équilibre ; haurt, choc du pied qui fait tomber.

Digitized by Google

TREILLE, *s. f.*... Berceau, voûte formée de ceps de vigne grimpants et entrelacés le long de barreaux, de perches

TREMBLER, *ver.* Être agité de secousses multipliées ; branler, chanceler ; vaciller ; frissonner ; grelotter ; frémir.

TRÉMIE, *s. f.*.... Boîte en forme de pyramide renversée d'où le blé s'échappe et tombe entre les meules.

TREMPE. *s. f.*.... Action, manière de tremper le fer ; qualité du fer trempé. Mouillure du papier en imprimerie.

TRENTE, *adj.*.... Trois fois dix unités ; qui renferme trois fois le nombre dix. Trentième.

TRÉPAN, *s. m*.... Sorte de vilebrequin avec une scie en rond pour percer les os en tournant.

TRÉPAS, *s. m* .... Decès, mort de l'homme ; passage d'une vie à l'autre. Petit passage; fil d'eau entre deux terres.

TRÈS, *adv* ..... Particule qui marque le plus grand, le plus haut, le dernier degré. Bien, beaucoup ; le plus.

TRESOR, *s. m*.... Amas d'or, d'argent, d'objets précieux soigneusement mis en réserve ; grandes richesses. Chose rare.

TREILLE. Treill-e..... Cep de vigne qui grimpe et s'étale contre un mur ou un arbre, etc. Filet à pêcher.

TREILLIS..... Treill-is, *s. m*..... Grille dont les barreaux sont mailles en losange comme un filet. Toile gommée, grosse toile

TREILLISSER..... Treill-is-é-er, *ver*..... Garnir de treillis de bois ou de métal. Griller ; mettre des barreaux croisés.

TREILLAGE..... Treill-age, *s. m*..... Palissade, grille, espalier ; perches, barreaux de bois liés, croisés en petits carrés.

TREILLAGER..... Treill-ag-er, *ver*..... Garnir de treillages, d'espaliers, de palissades en perches croisées, liées en petits carreaux

TREILLAGEUR..... Treill-ag-eur, *s. m*..... Ouvrier, artisan qui fait des treillages ou des treillis.

TREMBLER. *Transit.* Trem-bler..... (Tr, *rad. de* TROIS, *souvent*; EM, *rad. d'*AGIR, MOUVOIR; BL, *able*.) Craindre, appréhender.

TREMBLE..... Trem-ble, *s. m*..... Sorte de peuplier dont les feuilles tremblent et frémissent au moindre vent.

TREMBLAIE..... Trem-bl-aie, *s. f*..... Lieu planté de trembles ; plantation, pépinière de trembles.

TREMBLE..... Trem-bl-é, *adj*..... Fait en tremblant ; qui accuse l'agitation de la main. Serpentant ; ému.

TREMBLANT..... Trem-bl-ant, *adj* .... Qui tremble ; hranlant ; vacillant ; peu ferme. Peureux, craintif, timide ; saisi d'effroi.

TREMBLANTE..... Trem-bl-ante, *s. f*.... Sorte de poisson, la *Torpille* ou la *Gymnote électrique*.

TREMBLEMENT..... Trem-bl-e-ment, *s. m*. Agitation de ce qui tremble ; ébranlement ; commotion, secousse Epouvante. Cadence appia

TREMBLEUR..... Trem-bl-eur, *s. m*.... Qui tremble ; meticuleux ; poltron ; trop craintif. Quaker, membre d'une secte religieuse.

TREMBLEUR..... Trem-bl-eur, *s. m*.... Sorte de singe brun, *Sapajou*. Sorte d'anguille qui engourdit le bras qui la touche.

TREMBLOTER..... Trem-bl-ot-er, *ver*.... Trembler un peu ; avoir un petit tremblement ; vaciller faiblement.

TREMBLOTANT..... Trem-bl-ot-ant, *adj*... Qui tremblote ; qui tremble un peu.

TREMOUSSER..... Trém-ous-er, *ver*.... Remuer ; s'agiter d'un mouvement vif et irrégulier ; s'intriguer, s'empresser ; se donner du mal.

TREMOUSSEMENT..... Trém-ous-e-ment, *s. m*. Action de se trémousser ; émotion vive et répétée ; frétillement. Demarche, soin.

TREMOUSSOIR..... Trém-ous-oir, *s. m*... Machine à donner de l'exercice et du mouvement sans sortir.

TREPIDATION..... Tré-pi-d-at-ion, *s. f*... *Sav.* (Tr, *rad. de* TROIS; PI, *rad. de* PIED. C-G) Tremblement des membres, nerfs, fibres, etc

INTREPIDE..... In-tre-pi-d-e, *adj*.... Qui ne craint pas le péril, le danger ; que rien ne rebute ; obstiné. Brave, vaillant, résolu.

INTREPIDEMENT..... In-tré-pi-d-e-ment, *adv*. D'une manière intrépide; audacieusement, hardiment; sans rien craindre.

INTREPIDITE..... In-tré-pi-d-i-té, *s. f*... Courage, fermeté inébranlable dans le péril ; assurance, courage invincible.

TRÉMIE. *V. Trembler* Trém-ie..... Mesure pour le sel. Boîte qui sert à donner à manger aux pigeons, faisans, etc.

TRÉMION..... Trém-ion, *s. m*..... Barre, pièce de bois qui soutient une trémie de moulin.

TREMPE. Tremp-e..... Constitution du corps ; humeur, tempérament ; naturel ; génie, caractère distinct.

TREMPER..... Tremp-er, *ver*..... Mouiller, plonger dans une liqueur ; arroser, abreuver, baigner ; demeurer dans l'eau.

TREMPER..... Tremp-er, *ver*..... Se mêler de ; participer ; être complice. Donner la trempe au fer, le durcir.

TREMPE..... Tremp-é, *adj*..... Abreuvé, mouillé, imbibé. Durci par la trempe, plongé tout rouge dans une eau préparée (fer).

TREMPIS..... Tremp-is, *s. m*..... Liqueur acide dans laquelle on trempe les métaux, les ouvrages de cuivre pour les nettoyer.

TREMPERIE..... Tremp-er-ie, *s. f*..... Endroit où l'on trempe le papier d'une imprimerie.

TREMPAGE..... Tremp-age, *s. m*..... Action, manière, art de tremper les métaux. Préparation où l'on trempe le papier à imprimer.

TREMPURE..... Tremp-ure, *s. f*..... *Sav.* Grand cercle de bois chargé d'un poids qui sert à varier la manière de moudre.

TREMPOIRE..... Tremp-oire, *s. f*..... *Sav.* Première cuve qui sert à préparer l'indigo.

ATTREMPER..... A-t-remp-er, *ver*..... *Sav.* Recuire le verre ; donner peu à peu au verre le degré de chaleur pour qu'il ne casse pas

ATTREMPE..... A-t-remp-é, *adj*..... *Inus.* Qui n'est ni gras ni maigre, parlant d'un oiseau, en faucomerie

ATTREMPAGE..... A-t-remp-age, *s. m*.... *Sav.* Chauffe graduelle du four ou creuset d'une glacerie jusqu'au dernier degré de chaleur.

DÉTREMPE. Dé-tremp-e, *s. f*..... Couleur delayée à la colle et à l'eau ; peinture faite avec cette couleur ; peinture en détrempe.

DÉTREMPER..... Dé-tremp-er, *ver*..... Délayer dans une liqueur ; imbiber. Oter la trempe de l'acier en le chauffant Enerver.

DETREMPE..... Dé-tremp-é, *adj*..... Delayé dans de l'eau ; mouillé ; imbibé de liquide. Qui a perdu sa trempe Mou, énervé.

RETREMPE..... Re-tremp-e, *s. f*..... Action de retremper ; trempe nouvelle. Force, vie, énergie nouvelle.

RETREMPER..... Re-tremp-er, *ver*..... Tremper de nouveau ; redonner de la force, de l'énergie ; fortifier, raffermir.

RETREMPÉ..... Re-tremp-é, *adj*..... Trempé de nouveau ; trempé encore une fois. Relevé, ranimé ; dont le courage est redouble.

TRENTE. Trent-e..... (Tr, *rad. de* TROIS.)

TRENTIÈME..... Trent-i-ème, *adj*..... Qui vient en ordre après le vingt-neuvième. — *S. m.* La trentième partie ; le trentième.

TRENTAIN..... Trent-ain, *adj*..... Qui est à trente points ; qui compte trente points, parlant de deux joueurs.

TRENTAINE..... Trent-aine, *s. f*..... Environ trente ; à peu près, approchant trente ; un groupe, un nombre de trente unités.

TRÉPAN. Trépan..... (Trupanon, *tarière*. Gr.) Opération faite avec le trepan. Tarière très-forte.

TREPANER..... Trépan-er, *ver*..... Faire l'opération du trépan ; perforer les os du crâne ou autres avec le trepan.

TREPANATION..... Trépan-at-ion, *s. f*.... Action de trépaner ; mouvement, opération pour trépaner.

TRÉPAS. Tré-pas..... (Tr, *rad. de* TROIS, TRÈS, EXTRÊME, *dernier*; PAS.) (Trans. *au delà*; passus, *pas* Lat. Etym.)

TREPASSER..... Tré-pas-s-er, *ver*..... Mourir de mort naturelle ; décéder, rendre l'âme ; expirer ; rendre le dernier soupir.

TREPASSE..... Tré-pas-s-é, *adj*..... Decédé, mort ; qui a rendu le dernier soupir.

TREPASSEMENT..... Tré-pas-s-e-ment, *s. m*. *Inus.* L'instant de la mort ; le moment même où l'on meurt ; trépas ; action d'aller à trepas

TRÈS. Tr-ès..... (Tr, *rad. de* TROIS, EXTRÊME, EXTRA, OUTRE, *etc. plusieurs*.) Extrêmement, fort ; tout à fait.

TREFONDS..... Tré-fon-ds, *s. m*..... *Sav.* TRÈS-FONDS. Sous sol ; terrain tout à fait au fond de la terre Le fin fond ; le coin secret.

TREFONCIER..... Tré-fon-c-ier, *s. m*.... *Sav.* Propriétaire du fonds et du tréfonds, du dessus et du dessous d'une terre.

TRÉSOR. Trésor..... (Très. *le plus ; beaucoup ;* OR. Etym.) Lieu où l'on ferme le trésor, les reliques Reliques.

TRESOR..... Trésor, *s. m*..... Richesse de l'esprit, du cœur, etc qu'il y a de mieux en tout. Variété de poire, poire d'amour.

TRESORERIE..... Trésor-er-ie, *s. f*..... Lieu où est le trésor ; administration des finances. Benéfice de trésorier d'une église.

Digitized by Google

TRÉTEAU, *s. m.* . Chevalet, soutien ; assemblage de quatre pieds qui porte tables, échafauds, etc. Théâtre bouffon.
TREUIL, *s. m* . . Machine à lever les fardeaux ; rouleau autour duquel s'entortille la corde qui tire les fardeaux.
TRÊVE, *s. f* . . . . Suspension d'armes ; cessation d'hostilités entre deux États ; répit ; soulagement ; relâche.
TRIBU, *s. f* . . . . Division; portion distincte du peuple. Corporation de juifs qui croyaient sortir du même patriarche.
TRIBUN, *s. m* . . Magistrat de l'ancienne Rome chargé de défendre les droits et les intérêts du peuple. Chef de tribu.
TRICHER, *ver*. . . Tromper au jeu ; frauder ; friponner ; subtiliser ; dissimuler par de petites ruses. Duper.
TRICOT, *s. m* . . Tissu broché, fabriqué en mailles à la main ou au métier ; ouvrage de l'artisan qui tricote.
TRIER, *ver*. . . . . Choisir ; tirer en choisissant dans un grand nombre ; séparer le bon du mauvais ; élire ; préférer.
TRIGAUD, *adj*. . . Qui n'agit pas franchement ; qui use de détours, de mauvaises finesses ; pointilleux ; barguigneur.

TRÉSORIER. . . . . Trésor-ier, *s. m*. . . . . Qui reçoit et gère les revenus, les finances. Dignitaire de l'Église, dit *trésorier*.
TRÉSORIÈRE. . . . . Trésor-ière, *s. f*. . . . . Femme qui reçoit les revenus d'une communauté, d'un couvent, d'une association.
THESAURISER. . . . . Thésaur-is-er, *ver*. . . . . Amasser de l'argent, des trésors ; accumuler, garder, entasser l'or et l'argent.
THÉSAURISEUR. . . . . Thésaur-is-eur, *adj*. . . . . Qui thésaurise ; qui met de l'argent de côté, qui l'accumule.
ARCHITRÉSORIER. . . . . Archi-trésor-ier, *s. m*. . . . . Grand officier de certains États.

TRÉTEAU. . . . . Tr-ét-eau. . . . . (Tr, *rad. de* TROIS ; ET, *rad. d'*ÊTRE, STABLE. C-G.) Théâtre de saltimbanque, de farceur.
TRESTOIRE, TRÉTOIRE. Tr-est oire, *s. f*. . . . . *Sav.* Sorte de tenaille de bois à l'usage des vanniers.

TRIBU. *V. Trois*. . . . Trib-u. . . . . Peuplade ; petit peuple ; groupe de plusieurs familles dans une grande nation.
TRIBUT. . . . . Trib-ut, *s. m*. . . . . Ce qu'un prince, un État paye à un autre dont il dépend ; impôt ; redevance ; hommage, devoir.
TRIBUTAIRE. . . . . Trib-ut-aire, *adj*. . . . . Qui paye tribut ; soumis au tribut ; qui relève de ; débiteur ; qui doit ; sujet ; vassal.
ATTRIBUT. . . . . A-t-trib-ut, *s. m*. . . . . Ce qui est propre, particulier, qui distingue, caractérise, fait reconnaître ; signe, symbole.
ATTRIBUT. . . . . A-t-trib-ut, *s. m*. . . . . *Sav.* Ce qui s'affirme ou se nie du sujet d'une proposition et en marque la manière d'être.
ATTRIBUER. . . . . A-t-trib-u-er, *ver*. . . . . Attacher; annexer; conférer ; s'arroger , s'adjuger; donner; rapporter, appliquer, affecter à.
ATTRIBUÉ. . . . . A-t-trib-u-é, *adj*. . . . . Appliqué, attaché, assigné à ; imputé ; adjugé ; donné en partage, en lot, en commission.
ATTRIBUTIF. . . . . A-t-trib-ut-if, *adj*. . . . . Qui attribue ; qui donne des droits, des prérogatives, des fonctions propres ; qui adjuge.
ATTRIBUTION. . . . . A-t-trib-ut-ion, *s. f*. . . . . Concession ; prérogative. juridiction ; compétence ; droit de juger sa limite, son étendue.
CONTRIBUER. . . . . Co-n-trib-u-er, *ver*. . . . . Aider, coopérer ; fournir sa quote-part; payer une réquisition ; donner sa part d'une charge
CONTRIBUABLE. . . . . Co-n-trib-u-able, *adj*. . . Imposable ; porté sur la liste de ceux qui doivent être imposés; soumis à l'impôt; qui le paye
CONTRIBUTE. . . . . Co-n-trib-u-t-e, *adj*. . . . *Sav.* Qui est de la même tribu. (Rencontré dans ROLLIN, mais inusité)
CONTRIBUTION. . . . . Co-n-trib-ut-ion, *s. f*. . . . . Quote-part, dividende de chacun dans une charge commune. Taxe, imposition, réquisition
CONTRIBUTIF. . . . . Co-n-trib-ut-if, *adj*. . . . . Propre à chacun ; qui forme la part de chacun dans la charge commune ; relatif aux impôts
CONTRIBUTOIREMENT. Co-n-trib-ut-oire-m[t], *adv*. Par contribution ; en répartissant proportionnellement entre plusieurs la charge commune
DISTRIBUER. . . . . Di-s-trib-u-er, *ver*. . . . . Départir; partager entre plusieurs; donner à chacun sa part. Diviser; ranger; disposer; placer
DISTRIBUÉ. . . . . Di-s-trib-u-é, *adj*. . . . . Partagé, réparti. divisé ; remis en ordre; ordonnance. Coupé en pièces correspondantes.
DISTRIBUTION. . . . . Di-s-trib-ut-ion, *s. f*. . . . . Dispensation; partage, répartition; division ; arrangement, ordonnance ; remise en place
DISTRIBUTIF. . . . . Di-s-trib-ut-if, *adj*. . . . . Qui distribue ; qui rend à chacun sa part ; qui exprime la part de chacun. la distribution
DISTRIBUTEUR. . . . . Di-s-trib-ut-eur, *s. m*. . . Qui distribue; administrateur; dispensateur ; qui donne, qui fixe les parts.
DISTRIBUTIVEMENT. . . Di-s-trib-ut-ive-m[t], *adv*. Séparément; seul à seul ; distinctement; à part. Dans un sens distributif (gramm.).
RÉTRIBUER. . . . . Ré-trib-u-er, *ver*. . . . . Donner le prix, le salaire, la récompense méritée; payer, fixer les appointements.
RÉTRIBUÉ. . . . . Ré-trib-u-é, *adj*. . . . . Payé, appointé ; qui reçoit un traitement, un émolument affecté à ses services ; récompensé
RÉTRIBUTION. . . . . Ré-trib-ut-ion, *s. f*. . . . . Salaire, récompense du travail ; honoraire ; payement ; traitement, Droit.

TRIBUN. . . . . Trib-un. . . . . (TRIB, *rad. de* TRIBU ; UN, *rad. d'*AGIR. *Conducteur de tribu*.) Directeur du peuple.
TRIBUNE. . . . . Trib-un-e, *s. f*. . . . . Lieu élevé pour haranguer ; chaire ; banc, siége ; galerie pour le public dans les assemblées.
TRIBUNAT. . . . . Trib-un-at, *s. m*. . . . . Charge. fonction de tribun; durée, exercice de ces fonctions ; corps des tribuns.
TRIBUNAL. . . . . Trib-un-al, *s. m*. . . . . Lieu élevé où siége le juge ; compétence, juridiction ; juges ; corps qui juge; justice.
TRIBUNITIEN. . . . . Trib-un-it-ien, *adj*. . . . Qui appartient au tribunat ; convenable, propre au tribun, qui le caractérise, qui lui sied.

TRICHER. . . . . Trich-er. . . . . (TRI, *rad. probable de* TRIPOT, TRIER, *etc*.) Surprendre la bonne foi par de petites manœuvres
TRICHEUR. . . . . Trich-eur, *s. m*. . . . . Qui triche, qui trompe au jeu ; dupeur, escamoteur, escroc, filou.
TRICHERIE. . . . . Trich-er-ie, *s. f*. . . . . Tromperie au jeu ; petite ruse, petites roueries pour tromper; piperie; supercherie.

TRICOT. . . . . Tri-cot. . . . . (TR, *rad. de* TROIS, I, *harm* ; COT, *rad de* CÔTE.) Sorte de coquille en entonnoir du genre *Murex*.
TRICOTER. . . . . Tri-cot-er, *ver*. . . . . Fabriquer à la main des étoffes à mailles, des dentelles. Remuer vivement les jambes (cheval).
TRICOTS. . . . . Tri-cot-s, *adj*. . . . . Fait à la manière des tricots ; fabriqué à mailles à l'aide de longues aiguilles.
TRICOTET. . . . . Tri-cot-et, *s. m*. . . . . Jeux. Danse où les jambes se trémoussaient comme les mains du tricoteur.
TRICOTEUR. . . . . Tri-cot-eur, *s. m*. . . . . TRICOTEUSE. Ouvrier, ouvrière qui tricote ; artisan qui fabrique des tricots. Petit intrigant.
TRICOTAGE. . . . . Tri-cot-age, *s. m*. . . . . Travail, fabrique de tricot ; ouvrage du tricoteur ; action de tricoter. Intrigoterie.

TRIER. *V. Trigaud*. . Tr-i-er. . . . . (TR, *rad. de* TRAVERS, TRANS. ENTRE ; I, *rad. d'*AGIR, ER, *aller*.) Choisir; éplucher, mander
TRIÉ. . . . . Tr-i-é, *adj*. . . . . Choisi entre tous; élu; mis de côté ; distingué parmi les autres ; séparé. Moodé; nettoyé
TRIAGE. . . . . Tri-age, *s. m*. . . . . Action de choisir; préférence. élite; choix; le chose choisie. Certain canton d'une forêt.
TRIAILLE. . . . . Tri-aille, *s. f*. . . . . Rebut des cartes; ce qui reste des cartes quand on a trié, séparé, enlevé les meilleures.
TRIEUR. . . . . Tr-i-eur, *s. m*. . . . . Qui fait le triage —TRIEUSE. Femme qui trie les morceaux de vieux linge pour faire le papier.
TRIQUER. . . . . Tri-qu-er, *ver*. . . . . Séparer, isoler, mettre à part les bois selon la qualité et l'espèce qui leur est propre.
TRIAGE. . . . . Tri-e-age, *s. m*. . . . . Action d'ôter, d'enlever les inégalités de deux surfaces de bois à appliquer l'une sur l'autre
INEXTRICABLE. . . . . In-ex-tr-ic able, *adj*. . . Qu'on ne peut trier, démêler ; inexplicable ; embrouillé ; insoluble; obscur; abstrait.

TRIGAUD. *V. Trier*. . Tr-ig-aud, ... (TR, *rad. de* TRAVERS, TRIER, TRIGUER, ENTRE, *etc*. ; IG, *rad. d'*AGIR, *etc*.) Finasseur.
TRIGAUDER. . . . . Tr-ig-aud-er, *ver*. . . . . Agir avec dissimulation ; ruser, biaiser ; finasser ; chercher des subterfuges, des supercheries.
TRIGAUDERIE. . . . . Tr-ig-aud-er-ie, *s. f*. . . . . Conduite fourbe; action, vice de trigaud ; mauvaise difficulté ; rouerie ; finasserie, détour.
INTRIGUE. *V. Agir*. . . In-tr-ig-u-e, *s. f*. . . . . Menée, agitation enlevée dans un but. Embarras; nœud, incidents d'un poème. Galanterie
INTRIGUER. . . . . In-tr-ig-u-er, *ver*. . . . . Inquiéter, s'efforcer ; embarrasser. Cabaler, machiner, tramer. Inventer l'intrigue d'une pièce.

Digitized by Google

TRIMBALER, *ver.* **Traîner, mener, promener, porter partout ; amuser, jouer par des sornettes.**

TRIMER, *ver.*... (**Tr**, *rad. de* TROIS; **im**, *rad. de* RAME; **er**, *aller*. Étym.) Marcher vite et avec fatigue ; s'épuiser.

TRINGLE, *s. f.*... Verge de fer, baguette ronde et longue le long de laquelle peuvent courir les anneaux d'un rideau.

TRINQUER, *ver.* Boire en choquant les verres en signe d'amitié et de vœux bienveillants.

TRINQUET, *s. m.* Mât de misaine des bâtiments grecs avec des voiles en triangle, dites *latines*.

TRIOMPHE, *s. m.* Victoire, succès. Entrée pompeuse et solennelle accordée au général qui revenait vainqueur à Rome

TRIPE, *s. f.*..... Ensemble des boyaux ; partie des intestins, des entrailles d'animaux sortis ou tirés du ventre.

TRIPOLI, *s m*.... Pierre tendre d'un jaune rougeâtre, d'un grain très-fin, qui sert à polir les glaces, les métaux, etc.

TRIPOT, *s. m* .. Jeu de paume; salle à jouer ; maison de jeu, de mauvaise compagnie. Vaste cuve de pierre des salines.

TRIQUE, *s. f.*.... Gros bâton.

TRISTE, *adj*.... Chagrin, affligé, accablé de douleur ; sans gaieté ; désolé ; morne, taciturne. Inspiré par la douleur.

INTRIGUÉ..... **In-tri-gu-é**, *adj*..... Dont les événements s'enchaînent, se dénouent avec intérêt (comédie, roman, etc.). Inquiété.

INTRIGANT..... **In-tri-gu-ant**, *s. m*.... Machinateur, brasseur; artisan d'intrigues ; qui s'en mêle ; entreprenant ; remuant ; tracassier.

INTRIGOTERIE..... **In-tri-gu-ot-er-ie**, *s. f*.... Intrigue, rouerie mesquine, vile ; tracasserie ; trame ; menée sourde et basse ; maquignonnage.

INTRIGAILLER..... **In-tri-gu-aill-er**, *ver*..... Se livrer à un tas de petites intrigues, maquignonner, s'amuser aux inquiétudes des commérages.

TRINGLE. **Tringl-e**..... Baguette équarrie propre à former des moulures on à remplir un vide entre deux planches.

TRINGLER..... **Tringl-er**, *ver*..... Tracer une ligne droite sur le bois avec un cordeau enduit de poudre colorante.

TRINGLETTE..... **Tringl-ette**, *s. f*..... Pièce de verre dont fait les panneaux de vitre ; petit couteau du vitrier pour ouvrir le plomb.

TRINQUET. **Trinqu-et**..... Le deuxième arbre enté sur le maître mât d'une galère.

TRINQUETTE..... **Trinqu-et-t-e**, *s. f*..... Sorte de voile en triangle, voile latine.

TRINQUERIN..... **Trinqu-er-in**, *s m*.... Le plus haut bordage extérieur du corps du bâtiment dans les galères.

TRINQUETIN..... **Trinqu-et-in**, *s. m*.... Troisième voile du mât d'une galère.

TRINQUART..... **Trinqu-art**, *s. m*..... Petit bâtiment qui sert à la pêche du hareng.

TRIOMPHE. **Triomph-e**..... Grand avantage remporté dans les armes, dans les lettres, etc. Réussite ; heureux succès.

TRIOMPHER..... **Triomph-er**, *ver*..... Recevoir les honneurs d'une entrée triomphale ; vaincre, subjuguer. Exceller ; tirer gloire.

TRIOMPHAL..... **Triomph-al**, *adj*..... Relatif, tenant, servant au triomphe ; destiné, propre au triomphe ; digne du triomphe.

TRIOMPHALEMENT... **Triomph-al-e-m²**, *adv*... En triomphe; glorieusement; comme en vainqueur; en gens victorieux. Pour tirer vanité, gloire.

TRIOMPHANT..... **Triomph-ant**, *adj*..... Qui triomphe ; victorieux ; pompeux, superbe, magnifique; qui fait éclater la joie, le succès.

TRIOMPHATEUR..... **Triomph-at-eur**, *s. m*.. Général qui entrait en triomphe à Rome Qui a remporté une grande victoire ; vainqueur.

TRIOMPHE..... **Triomph-e**, *s. f*..... Jeu de cartes ; carte dont la couleur l'emporte sur les autres.

TRIOMPHANTE..... **Triomph-ant-e**, *s. f*.... Ancienne étoffa dont le fond était en *gros de Tours* et les fleurs en *damassé*.

TRIPE. **Trip-e**..... **Tripe de velours**. Etoffe de laine travaillée comme le velours de soie.

TRIPETTE..... **Trip-ette**, *s. f*..... Toute petite tripe. Peu de chose; objet, bien sans valeur ou presque sans valeur ; un rien.

TRIPERIE..... **Trip-er-ie**, *s. f*..... Lieu où l'on vend les tripes, commerce, étalage de tripes ; tas de tripes à vendre.

TRIPIER..... **Trip-ier**, *s. m*..... Qui achète les tripes, les issues d'animaux et les revend ; qui tient un commerce de tripes.

TRIPIER..... **Trip-ier**, *adj*..... *Inus*. Qui ne peut être dressé, ni affaité, et qui donne sur les poulx (oiseau de proie).

TRIPAILLE..... **Trip-ail-l-e**, *s. f*..... Amas de tripes ; tas de boyaux et d'intestins ou d'entrailles de bêtes mortes.

TRIPE-MADAME..... **Trip-e-ma-dam-e**, *s. f*.. Sorte d'herbe bonne à manger en salade.

ENTRIPAILLÉ..... **En-trip-ail-l-é**, *adj*.... Qui a no gros ventre ; garni, muni de grosses tripes ; plein de tripes.

ÉTRIPER..... **É-trip-er**, *ver*..... Arracher, ôter les tripes d'un animal ; vider un animal.

TRIPOLI. **Tripol-i**..... (**Tr**, *rad. de* TROIS. TRÈS. POLI.) Sorte de craie, d'argile ferrugineuse comme une brique molle.

TRIPOLIR..... **Tripol-ir**, *ver*..... Nettoyer avec le tripoli.

TRIPOT. **Tr-i-po-t**..... (**Tr**, *rad. de* TROIS; **t**, *harm.*; PO. *rad. de* PIED. *Trépigner*. TRIPUDIUM, *danse, bruian*. Lat. C-G.)

TRIPOTER..... **Tr-i-po-t-er**, *ver*..... Brouiller ; mélanger sans goût ; toucher, manier et remanier ; gâter, mener mal; intriguer.

TRIPOTE..... **Tr-i-po-t-é**, *adj*..... Confondu, mélangé sans goût. Brassé, bouillé, tagoté, gâté. Manœuvré; manigancé; tramé.

TRIPOTIER..... **Tr-i-po-t-ier**, *s. m*.... TRIPOTAGE. Qui se livre à de basses, viles et mesquines menées; qui aime le tripotage.

TRIPOTAGE..... **Tr-i-po-t-age**, *s. m*.... Mélange malpropre, confus, disparate ; bouillage; manœuvre pour tout brouiller ; patrigot.

TRIQUE. **Trique**.

TRICOT..... **Tric-ot**, *s. m*..... Bâton gros et court ; gourdin, rondin.

TRIQUET..... **Tri-qu-et**, *s. m*..... *Sav*. Battoir fort étroit pour jouer à la paume. Échafaud appliqué contre les murs.

DEMI-TRIQUET..... **De-mi-tri-qu-et**, *s m*.. *Sav*. Petit battoir de paume qui n'est que d'une pièce.

TRISTE. **Tri-st-e**..... Affligeant, ennuyeux. Funeste, déplorable. Pénible, onéreux. Pauvre ; sans talent ; chétif.

TRISTEMENT..... **Tri-st-e-ment**, *adv*.... D'une manière triste, pitoyable ; douloureusement ; dans la consternation ; malheureusement.

TRISTESSE..... **Tri-st-ese**, *s. f*..... Affliction, déplaisir, douleur, peine, abattement. Humeur sombre, noire. Ennui, langueur.

ATTRISTER..... **A-t-tri-st-er**, *ver*..... Affliger, chagriner ; mortifier ; peiner, fâcher ; assombrir ; rendre, devenir triste.

ATTRISTÉ..... **A-t-tri-st-é**, *adj*..... Affligé, chagriné, contristé ; mortifié ; peiné ; qui est dans la douleur, dans la tristesse.

ATTRISTANT..... **A-t-tri-st-ant**, *adj*.... Qui attriste ; chagrinant, fatigant ; qui inspire la douleur, l'ennui.

CONTRISTER..... **Co-n-tri-st-er**, *ver*..... Attrister profondément ; affliger, consterner, désoler ; accabler de chagrin, de douleur.

ATTRITION..... **A-t-tri-st-ion**, *s. f*..... *Sav*. Douleur, détestation, regret du péché. Frottement ; usure réciproque de corps frottés.

CONTRIT..... **Co-n-tri-t**, *adj*..... Qui a un grand regret, une vive douleur de ses péchés; repentant, désolé.

CONTRITION..... **Co-n-tri-t-ion**, *s. f*..... Regret, componction, vif remords d'avoir offensé Dieu. Douleur, repentir, remords.

TRITURER..... **Tri-t-ur-er**, *ver*..... Broyer ; réduire en parties très-menues, en poudre ; concasser, écraser, piler. Mâcher, digérer.

TRITURÉ..... **Tri-t-ur-é**, *adj*..... Broyé, pilé, pulvérisé ; concassé, réduit en poudre ; écrasé, moulu. Mâché.

TRITURABLE..... **Tri-t-ur-able**, *adj*..... Qui peut être trituré; qu'on peut broyer, pulvériser.

TRITURATION..... **Tri-t-ur-at-ion**, *s. f*.... Broiement ; réduction d'un corps solide en petites parcelles, en poudre. Macération, digestion.

DÉTRITUS..... **Dé-tri-t-us**, *s. m*..... *Sav*. Débris ; amas de débris naturel ; roches, cristaux pilés par le temps ; décomposition.

DÉTRITER..... **Dé-tri-t-er**, *ver*..... *Sav*. Passer les olives sous la meule pour les broyer et en tirer l'huile.

DÉTRITOIR..... **Dé-tri-t-oir**, *s. m*..... *Sav*. Madrier du moulin qui sert à écraser les olives et à en faire sortir l'huile.

DÉTRITAGE..... **Dé-tri-t-age**, *s. m*..... *Sav*. Action de détriter, de passer les olives sous la meule ; façon, travail pour détriter.

Digitized by Google

TROC, *s. m.*..... Échange de nippes, meubles, bijoux, chevaux et autres choses semblables.

TROGNE, *s. f.* .. Visage plein, facétieux, réjoui, qui annonce l'amour de la bonne chère et du vin.

TROIS, *adj.*..... Qui contient, qui exprime deux et une unité; lettre, chiffre qui exprime le nombre trois; troisième.

DETRIMENT..... Dé-tri-ment, *s. m.*..... Dommage, désavantage, préjudice, débris; fragment, détérioration; altération, dégradation.

DETRESSE..... Dé-tr-ese, *s. f.*..... Peine d'esprit; angoisse; accablement. Grand besoin; danger extrême; ruine, état malheureux.

TROC. ..... Troc, ... (Troc, *rad. probable de* TRUCHEMENT.) Permutation.

TROC POUR TROC.... Troc-pour-troc, *adv.*.... Échange d'un objet contre un autre sans aucun retour, sans soulte.

TROQUER..... Troq-u-er, *ver.*..... Échanger; donner une chose pour une autre; permuter.

TROQUE..... Troq-u-é, *adj.*..... Échangé, permuté; donné pour autre chose.

TROQUEUR..... Troq-u-eur, *s. m.*..... Qui troque un objet pour un autre; qui aime à faire des échanges, qui a l'habitude d'en faire.

TROGNE. ..... Trogn-e..... (*De* TRONC. C-G.) Face bourgeonnée, rebondie, enflée de bontons; gros nez.

TROGNON..... Trogn-on, *s. m.*..... Le cœur, le milieu d'un fruit, d'une poire, d'une pomme dont la chair est mangée tout autour.

TROIS. ..... Tr-oi-s..... (TR, TRR, TRI, TRO, *trois*. Celte. C-G.) Carte on face du dé à jouer marqué de trois points.

TROISIÈME..... Tr-oi-s-ième, *adj.*..... Qui vient en ordre après le deuxième. — *S. m.* La troisième partie d'une chose.

TROISIÈMEMENT..... Tr-oi-s-ième-ment, *adv.* En troisième lieu.

TROIS-MÂTS..... Tr-oi-s-mât-s, *s. m.*.... Vaisseau de commerce qui a trois mâts.

TROIS-QUARTS..... Tr-oi-s-quart-s, *s. f.*.. *Sav.* Grosse lime de figure triangulaire qui a trois faces, pans ou carrés.

TROIS QUARTS..... Tr-oi-s-ar-t, *s. m.*..... *Sav.* TROCART. Poinçon d'acier, qui finit en pointe triangulaire et sert à faire des ponctions.

TREIZE..... Tr-e-i-z-e, *adj.*..... Qui renferme dix et trois unités; treizième; le nombre treize.

TREIZIÈME..... Tr-e-i-z-ième, *adj* ... Qui vient en ordre immédiatement après le douzième.—*S. m.* La treizième partie d'une chose.

TREIZIÈMEMENT..... Tr-e-i-z-ième-m', *adv.* En treizième lieu.

TRESSE. *V. Tissu*..... Tr-e-s-e, *s. f.*..... Tissu plat fait d'au moins trois cordons ou fils entrelacés; cheveux fixés sur trois brins de soie.

TRESSER..... Tr-e-s-er, *ver.*..... Mettre, cordonner en tresse; tisser, entrelacer, passer des cordons l'un sur l'autre.

TRESSÉ..... Tr-e-s-é, *adj.*..... Mis en tresse; entrelacé, coordonné, disposé en tresse; tissé.

TRESSEUR..... Tr-es-eur, *s. m.*..... Qui tresse; qui fixe les cheveux sur trois brins de soie pour en faire une perruque.

TRESSOIR..... Tr-es-oir, *s. m.*..... Instrument à tresser les cheveux. Outil pour marquer les points qu'on doit orner de clous.

TRESSON..... Tr-es-on, *s. m.*..... TRESSUN. Sorte de *Folle*. Seine, filet dont la maille est petite et serrée.

TRESSURE..... Tr-es-ure, *s. f.*..... Filet du genre des *Folles*, usité particulièrement en Bretagne.

DÉTRESSER..... Dé-tr-es-er, *ver.*..... Défaire une tresse, des tresses.

RETRESSER..... Re-tr-es-er, *ver.*..... Tresser de nouveau; refaire, réparer une tresse; recommencer à tresser.

TRAMAIL, TREMAIL... Tr-a-mail, *s. m.*..... (*Trois mailles.*) Filet composé de trois mailles ou filets appliqués l'un sur l'autre.

TRAMAUX, TRAMATS.. Tr-a-maux, *s. m.*..... *Sav.* Filets connus la *Drége* ou le *Tramail* formés de trois filets contre-posés.

TRAMAILLON..... Tr-a-mail-on, *s. m.*.... *Sav.* TRAMILLON. Petit filet à trois pans ou trois couches de mailles; petit tramail.

TRÈFLE..... Tr-é-fl-e, *s. m.*..... Plante légumineuse à trois folioles par feuille; figure de la feuille de trèfle.

TREFLER..... Tr-e-fl-er, *ver.*..... Faire double empreinte, double effigie sur la médaille en la replaçant mal dans la matrice.

TRÉFLÉ..... Tr-é-fl-é, *adj.*..... *Sav.* À feuille composée de trois folioles par feuille; fait, disposé en trèfle.

TRÉFLIER..... Tr-é-fl-ier, *s. m.*..... Chalnettier, fabricant, d'agrafes en trèfle pour pendre les ciseaux.

TRÉPIED. *V. Tréteau*.. Tr-é-pi-é, *s. m.*..... Ustensile à trois pieds pour soutenir un vase sur le feu; siége à trois pieds des oracles.

TREPIGNER. *V. Pied*.. Tr-é-pi-gn-er, *ver.*.... (Tr, *rad. de* TROIS; PI, *rad. de* PIED; GN, *rad. d'*AGIR.) Frapper, tremousser des pieds.

TREPIGNEMENT..... Tr-é-pi-gn-e-ment, *s. m.* Battement répété des pieds contre terre; trémoussement des pieds contre terre.

TREPOINTE..... Tr-é-po-in-t-e, *s. f.*.... Bande de cuir mince entre deux cuirs plus épais pour soutenir la couture des trois cuirs.

TRI..... Tr-i, *s. m.*..... Sorte de jeu d'hombre qu'on joue à trois.

TRIO..... Tr-i-o, *s. m.*..... Composition de musique à trois parties; trois personnes unies d'intérêts, d'amitié, etc.

TRILLION..... Tr-ill-on, *s. m.*..... Mille billions; mille fois mille millions.

TRIANGLE..... Tr-i-ang-l-e, *s. m.*.... Figure à trois angles ou côtés. Constellation du nord; instrument de musique en triangle.

TRIANGULAIRE..... Tr-i-ang-ul-aire, *adj.*... *Sav.* Qui a trois angles, trois côtés, relatif au triangle; qui en a la forme.

TRIANGULAIRE..... Tr-i-ang-ul-aire, *s. m.*.. *Sav.* Sorte de lézard. Sorte de poisson du genre *Ostracion*.

TRIANGULATION..... Tr-i-ang-ul-at-ion, *s. f.*. *Sav.* Opération qui réduit un terrain en triangles pour l'arpenter. Ensemble de ces triangles.

TRIANGULÉ..... Tr-i-ang-ul-é, *adj.*..... *Sav.* À trois angles; qui présente trois angles, en langage de botanique.

TRIDI. *V. Diurne*..... Tr-i-di, *s. m.*..... Troisième jour de la décade du calendrier républicain en France.

TRICAPSULAIRE..... Tr-i-cap-s-ul-aire, *adj.*.. *Sav.* Qui a, qui renferme trois capsules, partant de la boîte des graines dans les plantes.

TRICOLORE..... Tr-i-col-or-e, *adj* .... De trois couleurs; qui réunit, qui présente les trois couleurs bleu, blanc, rouge.

TRICOLOR..... Tr-i-col-or, *s. m.*..... Plante, sorte d'*Amarante* à grandes feuilles, qui deviennent jaunes, vertes et rouges.

TRIDENT..... Tr-i-dent, *s. m.*..... Fourche à trois dents qui furmait l'un des attributs et comme le sceptre de Neptune.

TRIDENTÉ..... Tr-i-dent-é, *adj.*..... Qui a trois dents. — *S. m.* Plante qui ne diffère pas du genre dit *Stapolie* en langage savant.

TRIDENTULE..... Tr-i-dent-ul-e, *s. f.*.... Dent pétrifiée, à trois pointes, qui paraît être une langue de poisson fossile.

TRIOLET..... Tr-i-ol-et, *s. m.*..... Poésie de huit vers, où le premier suit seul le troisième, et revient avec le second après le sixième.

TRIOLET..... Tr-i-ol-et, *s. m.*..... Petite poésie. Luzerne, trèfle cultivé (Tr, *rad. de* TROIS; OLET, *rad. de* FOLIA, *feuille* Pet Et)

TRIPHYLLE..... Tri-phyll-e, *adj.*..... *Sav.* Divisé en trois pièces ou trois folioles, partant du calice des fleurs.

TRIENNAT..... Tri-en-n-at, *s. m* .... *Sav.* Espace de trois années; exercice, durée d'une fonction pendant trois ans.

TRIENNAL..... Tri-en-n-al, *adj*..... Qui dure, qu'on occupe trois ans; nommé pour trois ans; qui revient une année sur trois.

TRIENNALITÉ..... Tri-en-n-al-it-é, *s. f.*.. Durée, exercice, fonction de trois ans; qualité de ce qui dure trois ans ou revient par trois ans.

TRIFACIAL..... Tri-fac-i-al, *adj.*..... *Sav.* Qui se divise en trois branches, lesquelles vont se distribuer à la face, partant des muscles.

TRIFIDE..... Tri-fi-d-e, *adj.*..... *Sav.* Qui a trois divisions ou fentes; fendu en trois jusqu'à la moitié à peu près.

TRIL, TRILLE..... Tr-il, *s. m.*..... *Sav.* Sorte de cadence en musique.

TRIGE..... Tr-i-g-e, *s. m.*..... *Sav.* (Tr, *rad de* TROIS, GE, *rad. de* JOINDRE, JOUG, *etc.*) Char attelé de trois chevaux.

TRIJUGUE..... Tri-jug-u-é, *adj.*..... *Sav.* Qui a trois paires de folioles unies, partant d'une feuille *Pinnée*. (Bot.)

TRIJUMEAU..... Tri-jum-eau, *s. m.*.... *Sav.* Qui se divise en trois branches, partant du nerf de la cinquième paire cérébrale.

TRILATÈRE..... Tri-lat-ère, *s. m.*..... *Sav.* Triangle; figure à trois côtés.

TRILATÉRAL..... Tri-lat-ér-al, *adj*..... *Sav.* Qui e trois côtés, partant d'une figure de géométrie.

Digitized by Google

TROMBE, *s. f.*... Colonne d'eau, d'air ; amas de vapeurs, nuage épais qui tourbillonne en entonnoir et renverse tout.
TROMPE, *s. f.*.... Tuyau d'airain recourbé, dont on fait retentir l'air à la chasse. Trompette pour publier, proclamer.

TRIMESTRE..... *Tri-mes-tre, s. m.*... Espace de trois mois; ce qu'on paye au commencement ou à la fin de chaque trimestre.
TRIMESTRIEL..... *Tri-mes-tri-el, adj.*... Qui comprend trois mois; qui revient, qui a lieu tous les trois mois; de trois en trois mois.
TRINERVE..... *Tri-ner-v-é, adj.*..... *Sav.* Qui a trois nervures ou longueur réunies au-dessous de la base sur le pétiole. (Feuille.)
TRINE, TRIN..... *Tri-ne, adj.*..... *Sav.* Du tiers du zodiaque; distant du tiers du zodiaque. (Planète par rapport à une autre.)
TRINITÉ..... *Tri-ni-té, s. f.*..... Un seul Dieu en trois personnes. Père, Fils et Saint-Esprit. Fête de l'Eglise en son honneur.
TRINITAIRE..... *Tri-ni-tai-re, s. m.*.... *Sav.* Religieux de l'ordre de la Trinité, fondé pour le rédemption des captifs.
TRINITAIRE..... *Tri-ni-tai-re, s. f.*.... *Sav.* Plante nommée par les savants *Hépatite des jardins.*
FLEUR DE LA TRINITÉ. *Fleur-de-la-Tri-ni-té, s f* Pensée ainsi nommée à cause de ses fleurs tricolores.
TRIPARTIBLE..... *Tri-par-ti-ble, adj.*.... *Sav.* Susceptible d'être partagé, divisé en trois.
TRIPARTITION..... *Tri-par-ti-tion, s. f.*.. *Sav.* Division en trois parties; partage, séparation en trois.
TRIPARTITE..... *Tri-par-ti-e, adj.*..... *Sav.* Divisé en trois parties; formé, composé de trois parties.
TRISÈGNE..... *Tri-règne, s. m.*..... *Sav.* Titre du pape.
TRIRÈME..... *Tri-rème, s. f.*..... *Sav.* Galère, bâtiment, navire des anciens à trois rangs de rames.
TRISAÏEUL..... *Tri-sa-ïeul, s. m.*.... Le père, la mère de votre bisaïeul ou de votre bisaïeule.
TRISANNUEL..... *Tri-san-nu-el, adj.*... Qui dure trois ans, parlant de certaines plantes. (Bot.)
TRISECTION..... *Tri-sec-tion, s. f.*.... *Sav.* Division d'une chose en trois parties égales; division d'un angle en trois. (Géom.)
TRITHEISME..... *Tri-thé-isme, s. m.*.... *Sav.* (Τρι, *rad. de* TROIS ; τ, *harm* ; ΘΕΟΣ, *Dieu.* Gr.) Doctrine religieuse qui admet trois dieux.
TRITHEISTE..... *Tri-thé-iste, s. m.*.... *Sav.* Celui qui professe, qui adopte la doctrine qui enseigne trois dieux.
TRITON..... *Tri-ton, s. m.*..... *Sav.* Intervalle, accord dissonant composé de trois tons entiers en musique.
TRIVALVE..... *Tri-valve, adj.*..... *Sav.* Composé de trois valves, de trois écailles ou coquilles. Qui a trois poches pour la graine.
TRIVULVE..... *Tri-valve, adj.*..... *Sav.* Qui a trois valves.
TRIVIAIRE..... *Tri-vi-aire, adj.*..... *Sav.* Où aboutissent trois rues, trois chemins; à l'embranchement de trois voies. (Carrefour.)
TRIVIAL..... *Tri-vi-al, adj.*..... Commun, usé, rebattu; ordinaire; bas, ignoble, vil; qui court les rues.
TRIVIALEMENT..... *Tri-vi-al-e-ment, adv.*.. D'une manière vile, triviale; bassement; ignoblement; indignement.
TRIVIALITÉ..... *Tri-vi-al-i-té, s. f.*.... Caractère, qualité de ce qui est trivial; chose, action ignoble, vile; indignité.
TRIPLE..... *Tri-ple, adj.*..... (*Trois plis.*) Qui contient trois fois; trois fois autant; multiplié par trois.
TRIPLER..... *Tri-pler, ver.*..... Rendre, devenir triple; ajouter deux fois autant; multiplier par trois.
TRIPLE..... *Tri-pl-é, adj.*..... Devenu, rendu triple; multiplié par trois; augmenté de deux fois autant.
TRIPLEMENT..... *Tri-ple-ment, s. m.*.. Accroissement jusqu'au triple; multiplication par trois.
TRIPLEMENT..... *Tri-ple-ment, adv.*... Trois fois autant; en trois façons; de trois fois plus; d'une manière triple.
TRIPLICITÉ..... *Tri-pli-ci-té, s. f.*.... Nombre, quantité triplée; qualité, caractère de ce qui est triple.
TRIPLICATA..... *Tri-pli-ca-ta, s. m.*... *Sav.* Troisième copie d'une pièce; troisième expédition d'un acte.
TRIPLINERVE..... *Tri-pli-ner-v, adj.*.... *Sav.* Qui a cinq nervures principales et en long réunies au-dessous de la base. (Feuille.)
TRIPLE-FEUILLE..... *Tri-ple-feuil-le, s. f.*... Plante à feuille ovale, variété de l'*Ophryse*, en langage savant.
TRIPLE-SULFURE..... *Tri-ple-sulfur-é, adj.*.. *Sav.* Plomb mêlé de soufre, d'antimoine et de cuivre.
TRIPHTHONGUE..... *Tri-phthongue, s. f.*... *Sav.* Articulation d'un son formé de trois voyelles, son écrit par le groupement de trois voyelles.
SOUSTRIPLE..... *Sous-tri-pl-e, adj.*..... *Sav.* SUBTRIPLE. Qui est contenu trois fois dans un nombre, dans une quantité.
TRIUMVIR. *F. Vierge*.. *Tri-um-vir, s. m.*.... Magistrat chargé à Rome de l'administration publique avec deux autres magistrats égaux.
TRIUMVIRAT..... *Tri-um-vir-at, s. m.*... Ligue, complot entre trois hommes d'État pour usurper les pouvoirs. Leur administration.
TRIUMVIRAL..... *Tri-um-vi-al, adj.*..... Qui appartient aux triumvirs ou au triumvirat ou à leur administration; qui les concerne.
TRESCHER, TRESSER.... *Tre-s-cer, ver.*..... Donner un troisième labour, une troisième façon à la vigne.
TRECET..... *Tre-c-et, s. m.*..... *Sav.* Couplet, stance de trois vers; espèce de couplet à trois vers.
TERNE..... *Ter-ne, s. m.*..... Réunion de trois nombres pris à la loterie et qui gagnent en sortant ensemble; hasard.
TERNES..... *Ter-n-es, s. m.*..... Coup de dés ou l'on amène deux trois.
TERNE..... *Ter-né, adj.*..... *Sav.* Rangé, composé par trois sur un support, un pied commun; trois par trois.
TERNAIRE..... *Ter-n-aire, adj.*..... *Sav.* De trois; composé, forma de trois unités; qui est à trois; à trois temps.
TRITERNE..... *Tri-ter-n-é, adj.*..... *Sav.* Divisé en trois branches et chaque branche subdivisée en trois (pétiole).
TERGEMINÉ..... *Ter-gém-in-é, adj.*..... *Sav.* Divisé, fourchu en deux petits pieds portant trois *folioles* chacun. (Feuille composée.)
TIERS..... *Tier-s, s. m.*..... L'une des trois parts égales qui font un tout; troisième personne; entremetteur.
TIERS..... *Tier-s, adj.*..... Troisième; un entre trois; qui revient tous les trois jours.
TIERS ÉTAT..... *Tier-s-état, s. m.*..... Ordre des bourgeois non nobles ni ecclésiastiques, qu'on disait représenter le peuple.
LE TIERS ET LE QUART *Le-tier-et-le-quart-t, m.* Toute sorte de gens indifféremment, sans choix et sans distinction.
TIERS-POTEAU..... *Tiers-po-t-eau, s. m.*... Pièce de bois de sciage dont on se sert pour les cloisons légères ou pour celles qui portent à faux.
TIERS-POINT..... *Tier-s-po-in-t, s. m.*... Point de section au sommet d'un triangle équilatéral; courbure de voûte gothique.
TIERCE..... *Tier-c-e, s. f.*..... Intervalle de deux sons entre lesquels il n'y en a qu'un selon l'ordre de la gamme.
TIERCE..... *Tier-c-e, s. f.*..... Trois cartes de même couleur qui se suivent. Certain coup, certaine posture à l'escrime.
TIERCE..... *Tier-c-e, s. f.*..... Chant d'église de la troisième heure. Sonnerie partie d'une seconde.
TIERCER..... *Tier-c-er, ver.*..... Hausser d'un tiers le prix d'une chose; réduire au tiers; augmenter d'un tiers; tripler.
TIERCER..... *Tier-c-er, ver.*..... Donner aux terres, aux vignes une troisième façon. Servir de tiers à la paume.
TIERCÉ..... *Tier-c-é, adj.*..... Haussé d'un tiers; triplé; multiplié par trois. Qui a reçu un troisième labour (vigne).
TIERCEMENT..... *Tier-c-e-ment, s. m.*... Surenchère du tiers ou du triple sur le prix de l'adjudication; augmentation d'un tiers.
TIERCERON..... *Tier-c-er-on, s. m.*.... Arc qui naît des angles dans une voûte gothique et va se joindre à la ouverture de jonction.
TIERCIÈRE..... *Tier-c-ière, s. f.*..... Sorte de filet en manche à mailles de six lignes d'ouverture en carré.
TIERCINE..... *Tier-c-ine, s. f.*..... Morceau de tuile fendu en longueur employé par les couvreurs.
TIERÇON..... *Tier-ç-on, s. m.*..... Mesure ancienne des liquides contenant le tiers d'une mesure entière. Caisse de savon en pain.
TIERCELET..... *Tier-c-el-et, s. m*..... Mâle des oiseaux de proie qui est d'un tiers plus petit que la femelle. Petit bout d'une chose.
TROMPE..... *Tromp-e*..... Museau de l'éléphant qui se plie et s'allonge; ce qui y ressemble. Suçoir de certains insectes.
TROMPE..... *Tromp-e, s. f.*..... Sorte de coquille. Pierre qui soutient un édifice en saillie. Certain conduit du corps humain.
TROMPILLON..... *Tromp-il-on, s. m*..... *Sav.* Petite trompe ou saillie en architecture, pierre ronde des voussoirs, d'une niche, etc.

Digitized by Google

TROMPER, *ver.* . Décevoir; user d'artifice pour induire en erreur; causer une erreur; circonvenir, duper, abuser.
TRONC, *s. m.* . . . . Le gros de l'arbre; souche; tige considérée sans branches; partie centrale, principale; milieu; chef.
TRÔNE, *s. m.* . . . . Siége élevé où représentent les papes, les rois, les souverains, etc.; royauté, puissance souveraine.
TROPHÉE, *s. m.* Dépouille de l'ennemi ajustée sur un tronc d'arbre ébranché; faisceau d'armes rangées avec art.
TROP, *adv.* . . . . Plus qu'il ne faut; avec excès; outre mesure; excessivement; exorbitamment.
TROPIQUE, *s. m.* Petit cercle de la sphère parallèle à l'équateur et que le soleil ne paraît pas dépasser annuellement.
TROT, *s. m.* . . . . Allure des bêtes de sommes entre le pas et le galop. Vitesse, promptitude.
TROU, *s. m.* . . . . Ouverture à peu près ronde. Petite, pauvre habitation; pauvre logis; très-petite ville.

TROMPETER..... Tromp-et-er, *ver.*..... Publier, crier à son de trompe. Divulguer, découvrir; prôner. Crier, parlant de l'aigle.
TROMPETEUR..... Tromp-et-eur, *s. m.*.... Muscle de la bouche situé dans l'épaisseur de la joue; *Buccinateur.*
TROMPETTE..... Tromp-et-t-e, *s. f.*..... Tuyau de métal dans lequel on souffle pour en tirer un son éclatant; clairon.
TROMPETTE..... Tromp-et-t-e, *s. m.*.... Qui fait métier de sonner de la trompette. Qui va criant partout ce qu'il sait; bavard.
TROMPETTE..... Tromp-et-t-e, *s. f.*..... Coquille en spirale; *Mollusque, Buccin.* Poisson. Gouge à fruits allongés.
TROMPETTE..... Tromp-et-t-e, *s. f.*..... Oiseau **TROMPETTE**. *Agamis*; oiseau *Échassier* ami de l'homme; *Poule pétense.*
TROMPETTISTE..... Tromp-et-t-iste, *s. m.* .. *Sav.* Musicien qui sonne de la trompe dans les orchestres, etc., dans la musique militaire.
TROMPETTE-MAJOR... Tromp-et-t-e-maj-or, *s. m.* Chef des trompettes d'un régiment de cavalerie.
TROMPETTE-BLANCHE. Tromp-et-t-e-blanch-e, *s. f.* *Inus.* Champignon *Agaric* blanc dont le chapeau se retire en bouche de trompette.
TROMPETTE-D'ABU... Tromp-et-t-e-d'-oru, *s. f.* *Inus.* Sorte de coquille du genre *Rocher.*
TROMPETTE-DE-MÉDUSE, *s. f.* ..... *Inus.* Nom que donnent les jardiniers au *Narcisse sauvage.*
TROMPETTE-DU-JUGEMENT, *s. f.* ..... *Inus.* Plante de la famille des *Solanées*, à fleur en trompette; *Stramoine fastueuse.*
TROMPETTE MARINE.. Tromp-et-t-e-mar-in-e, *s. f.* Sorte de *Varech.*
TUYAU-TROMPETTE... Tu-y-au-tromp-et-t-e, *s. m.* Nom vulgaire des *Serpules* ou vers marins.
TROMBE..... Tromb-e, *s. f.*..... Instrument en forme de caisse allongée percée au milieu et traversée d'une corde sonore (Mus.)
TROMBONE..... Tromb-one, *s. m* ..... Sorte de trompette en quatre pièces qui s'allonge ou s'accourcit pour varier les tons.
TROMBONISTE..... Tromb-on-iste, *s. m.*... *Sav.* Musicien qui joue du trombone.
TROMPER. *Trappe.* Tromp-er..... Fourber, surprendre, trahir. Déloyaucer, *inus.* (Froissard). Dissiper, divertir de.
TROMPÉ..... Tromp-é, *adj.*..... Abusé, affronté; déçu, froudé; dont on a surpris la confiance; frustré; qui se fait illusion;
TROMPERIE..... Tromp-er-ie, *s. f.*..... Fraude, ruse, dol, machination pour tromper; supercherie, feinte; trahison.
TROMPEUR..... Tromp-eur, *s. m.*..... Qui trompe; affronteur, eseroc, imposteur, séducteur, suborneur, traître.
TROMPEUR..... Tromp-eur, *adj.*..... Caché, déguisé, dissimulé, faux; frelaté; qui fait illusion; qui surprend, abuse; fallacieux.
TROMPE-L'ŒIL..... Tromp-e-l'-œil, *s. m* .. Tableau, peinture où les choses mortes sont représentées à tromper l'œil.
DÉTROMPER..... Dé-tromp-er, *ver.*..... Désabuser; tirer d'erreur; s'éclairer; sortir d'erreur; désinfatuer.
DÉTROMPÉ..... Dé-tromp-é, *adj.*..... Ramené au vrai; sorti d'erreur; mis au fait; éclairé; désuadé; désillusionné, désenchanté
TRONC. Tronc..... Corps de l'homme sans tête, ni bras, ni cuisses; buste du corps. Boîte pour les aumônes.
TRONC..... Tronc, *s. m*..... Point de la ligne directe d'où partent les branches d'une famille. Fût de colonne, de pédestal.
TRONCHE..... Tronch-e, *s. f.*..... Grosse et courte pièce de bois; bout de poutre; gros arbre souvent étronçonné.
TRONCHET..... Tronch-et, *s. m*..... Gros billot de bois porté sur trois pieds. Billot à bigorne, à enclume, etc.
TRONÇON..... Tronç-on, *s. m*..... Morceau coupé, rompu d'un objet allongé; tranche de poisson, de reptile.
TRONÇONNER..... Tronç-on-n-er, *ver.*.... Couper par tronçons; diviser par tranches, par morceaux.
TRONÇONNÉ..... Tronç-on-n-é, *adj.*..... Coupé, divisé, partagé par morceaux; taillé, tranché par dalle, par éclat.
ÉTRONÇONNER..... É-tronç-on-n-er, *ver.*... Couper entièrement la tête à un arbre; ébrancher rase tronc.
TRONQUER..... Tronq-u-er, *ver*..... Retrancher, couper une partie d'un tout; mutiler, défigurer, décompléter, dénaturer.
TRONQUÉ..... Tronq-u-é, *adj*..... Dont une partie essentielle a été retranchée, rompue; coupé, supprimé brusquement.
DÉTRONCATION..... Dé-tronc-at-ion, *s. f.*... *Sav.* Séparation du tronc d'avec la tête du fœtus dans l'accouchement.
TRÔNE. Trôn-e..... Ce qui domine. Chaire, tribune élevée. — Trônes. Un des neuf chœurs des anges dans le ciel
TRÔNER..... Trôn-er, *ver.*..... Régner; dominer; se rengorger avec orgueil; se carrer comme un roi sur le trône; faire le m
DÉTRÔNER..... Dé-trôn-er, *ver.*..... Chasser, renverser, ôter, précipiter du trône; arracher la puissance souveraine.
DÉTRÔNÉ..... Dé-trôn-é, *adj.*..... Dépouillé de la couronne; chassé du trône; déchu de la puissance souveraine.
DÉTRÔNEMENT..... Dé trôn-e-ment, *s. m.*.. Action de détrôner; destruction, renversement d'un roi; état d'un roi détrôné.
INTRONISER..... In-trôn-is-er, *ver*..... *Sav.* Élever, installer un évêque sur son siége épiscopal; mettre en possession.
INTRONISÉ..... In-trôn-is-é, *adj*..... *Sav.* Élevé, installé sur le siége, sur le trône. Introduit, placé avec éclat; amené en triomphe
INTRONISATION..... In-trôn-is-at-ion, *s. f.*.. *Sav.* Cérémonie, action par laquelle on intronise; installation, institution.
TROP. Trop, *s. m*..... Ce qu'il y a de trop; surabondance, superflu; excédant; excès; redondance; surplus; restes.
TROP-PLEIN..... Trop-pl-ein, *s. m*..... Ce qui déborde d'un vase quand il est rempli; ce qui excède la capacité d'un contenant.
TROP PEU..... Trop-peu, *adv*..... Pas assez; pas suffisamment; très-modiquement; petitement.
PAR TROP..... Par-trop, *adv*..... Excessivement; d'une manière fatigante, importune, révoltante.
PAS TROP..... Pas-trop, *adv*..... Guère; pas beaucoup; en petite quantité; peu.
TROT. Trot..... Mouvement en diagonale ou les quatre extrémités de l'animal se lèvent et se baissent à tour
TROTTE..... Trot-t-e, *s. f*..... Certain espace de chemin; course, distance, traite.
TROTTER..... Trot-t-er, *ver*..... Aller le trot; marcher beaucoup à pied; faire des démarches, des courses; aller, venir, et
TROTTEUR..... Trot-t-eur, *s. m*..... Cheval dressé dans un manége à n'aller que le trot; qui trotte bien ou mal. (Cheval.)
TROTTIN..... Trn-t-t-in, *s. m*..... *Inus.* Petit laquais, petit commissionnaire; pauvre petit valet qu'on fait trotter.
TROTTINER..... Tro-t-t-in-er, *ver*..... Trotter en raccourci; piétiner; aller, courir, marcher à petits pas et avec vitesse.
TROTTOIR..... Tro-t-t-oir, *s. m*..... Petit chemin élevé le long et au bord des rues pour préserver des voitures la voie des piétons
TROTTADE..... Tro-t-t-ade, *s. f*..... *Inus.* Petite trotte; course, courte promenade à cheval ou en voiture.
TROU. *V. Tarand.* Trou..... Retraite; repaire; creux. Douze points au jeu de trictrac. Carrière, puits, mine.
TROUER..... Trou-er, *ver*..... Percer, faire un trou; forer; déchirer. Pertuiser (*Vieux.* Froissard, Ville Hardouin, etc.)
TROUÉ..... Trou-é, *adj*..... Percé; foré; où l'on a pratiqué une ouverture.
TROUÉE..... Trou-ée, *s. f*..... Ouverture; espace vide; passage; abatis qui perce au travers du bois. Clairière.
TROU-MADAME..... Trou-ma-dam-e, *s. m* . . Jeu, machine où l'on cherche à faire entrer de petites boules dans des trous en arcades.

Digitized by Google

TROUBLE, *adj.*. Brouillé, qui n'est pas clair ; confus; désordonné; nébuleux, obscur. Vaseux.

TROUPE, *s. f.*... Multitude ; rassemblement ; corps, groupe de cavaliers, de fantassins ; gens de guerre ; soldatesque.

TROUSSE, *s. f.*.. Faisceau de choses liées ensemble ; étui, nécessaire, sorte de portefeuille d'outils de chirurgien, etc.

TROUVER, *ver*.. Découvrir, inventer, imaginer ; rencontrer ; surprendre ; voir, estimer, juger, apprécier ; sentir.

TRUAND, *adj.*... Vaurien, vagabond, qui mendie par fainéantise ; gueux, pauvre ; claquedent.

TRUCHEMAN, *s.* m. Truchement. Interprète ; qui explique à deux personnes ce qu'elles se disent en langues diverses.

TRUELLE, *s f.* Plaque de fer triangulaire, à manche recourbé, dont se servent les maçons pour manier le mortier.

TRUFFE, *s. f.*... Sorte de végétal ou de plante, de champignon, sans racine, ni tige, ni feuilles, ni fleurs apparentes.

TROUBLE. Troubl-e, *s. m*..... Confusion, désordre; soulèvement, guerre civile; dissension; attaque. Inquiétude; agitation.

TROUBLE, TRUBLE.... Troubl-e, *s. f*..... Filet en forme de poche qui s'ouvre autour d'un cercle emmanché.

TROUBLER..... Troubl-er, *ver*..... Brouiller; embarrasser; déconcerter ; obscurcir ; attaquer ; interrompre. Agiter; soulever.

TROUBLE..... Troubl-é, *adj*..... Brouillé, confondu, dérangé, mêlé ; confus. Traversé, empêché ; suspendu. Intimidé ; inquiété.

TROUBLEAU..... Troubl-eau, *s. m*..... Petite trouble ou truble à pêcher.

TROUBLE-FÊTE..... Troubl-e-fêt-e, *s. m*... Importun, indiscret ; ce qui vient interrompre, suspendre la joie, les plaisirs d'une réunion.

TROUPE. Troup-e..... (Troupe, *mal probable de* tourbe, trouble, *etc.*) Armée. Bande ; foule ; réunion. confuse.

TROUPEAU..... Troup-eau, *s. m*..... Bande nombreuse, troupe d'animaux domestiques ; troupe de moutons ; multitude de gens.

TROUPIALE..... Troup-i-al-e, *s. m*..... *Sav.* Genre d'oiseaux de l'ordre des *Omnivores*, qui vivent et voyagent par troupes.

ATTROUPER..... A-t-troup-er, *ver*..... Grouper, assembler, réunir tumultueusement en troupe; amasser.

ATTROUPEMENT..... A-t-troup-e-ment, *s. m*. Rassemblement tumultueux; assemblée, concours du peuple égité ; émeute, sédition.

TROUSSE. Trouss-e..... Carquois.—Trousses. Braies ; culottes ; haut-de-chausses ; chausses des anciens pages ; bottes.

AUX TROUSSES..... Aux-trouss-es, *adv*..... À la poursuite ; à la suite ; sur les talons ; à la piste.

EN TROUSSE..... En-trouss-e, *adv*..... En croupe ; derrière le cavalier en selle ; avec la valise comme le portemanteau.

TROUSSER..... Trouss-er, *ver*..... Relever, replier les habits Mettre en faisceau ; serrer. Lever les jupes. Déloger, faire mourir.

TROUSSEAU..... Trouss-eau, *s. m*..... Petite trousse ; faisceau, parlant de clefs. Hardes, habits, linge, de la mariée, de l'écolier, etc.

TROUSSIS..... Trouss-is, *s. m*..... Pli d'une robe, d'une jupe fait pour la raccourcir ; couture, baigneuse.

TROUSSE-ÉTRIER..... Trouss-e-étri-er, *s. m*.. Porte-étrier. Courroie, sangle derrière la selle qui sert à lever les étriers.

TROUSSE-GALANT..... Trouss-e-gal-ant, *s. m*.. Maladie violente qui amène souvent et rapidement la mort; *Choléra-morbus*.

TROUSSE-PÈTE..... Trouss-e-pèt-e, *s. f*.... Nom méprisant qu'une maligne brutalité donne à une pauvre petite fille.

TROUSSE-QUEUE..... Trouss-e-queu-e, *s. m*.. Morceau de cuir, de toile garni d'une boucle qui enveloppe et relève la queue du cheval.

TROUSSEQUIN..... Trouss-e-quin, *s. m*.... *Sav.* Pièce de bois cintrée ou petit arc sur le derrière de la selle comme les arçons de devant.

DÉTROUSSER..... Dé-trouss-er, *ver*..... Détacher, laisser tomber ce qui est troussé. Voler trousseau, linge, nippes, marchandises, etc.

DÉTROUSSÉ..... Dé-trouss-é, *adj*..... Détaché; qui tombe; qu'on laisse pendre. Dépouillé, déculsé, pillé, volé, spolié.

DÉTROUSSEUR..... Dé-trouss-eur, *s. m*.... Voleur qui détrousse les passants ; brigand, larron, escroc.

RETROUSSER..... Re-trouss-er, *ver*..... Relever en haut; replier, ramasser ce qui est détroussé; remonter; trousser encore.

RETROUSSÉ..... Re-trouss-é, *adj*..... Relevé; replié et remonté plus haut.

RETROUSSEMENT..... Re-trouss-e-ment, *s m*. Action de retrousser, de trousser, de relever, de replier en faisceau, en masse.

RETROUSSIS..... Re-trouss-is, *s. m*..... Rebord, revers; partie retroussée, rabattue de chapeau, botte, pan d'habit, etc.

TROUVER (SE). Trouv-er..... Éprouver. Se rencontrer ; se voir ; faire connaissance; se rendre, aller quelque part.

TROUVÉ..... Trouv-é, *adj*..... Découvert ; rencontré; tombé sous la main. Neuf, heureux (mot). Exposé; sans père. (Enfant.)

TROUVEUR..... Trouv-eur, *s. m*..... Petite lunette, entièrement par réfraction, qu'on place sur le corps d'un télescope.

TROUVAILLE..... Trouv-ail-l-e, *s. f*..... Chose heureusement trouvée ; bonne fortune ; découverte, rencontre heureuse.

TROUVABLE..... Trouv-able, *adj*..... *Inus.* Qu'on peut trouver, rencontrer ; qui peut se voir, se découvrir.

TROUVÈRE..... Trouv-ère, *s. m*..... *Sav.* Trouvère. Poète français du Nord et notamment de l'ancienne Picardie.

TROUBADOUR..... Troub-ad-our, *s. m*.... Nom donné aux anciens poètes du Midi ou provençaux ; troubères du Midi.

CONTROUVER..... Con-trouv-er, *ver*..... Inventer une fausseté; mentir pour nuire ; forger, imaginer frauduleusement.

CONTROUVÉ..... Con-trouv-é, *adj*..... Mensonger, faux ; inventé à plaisir ; calomnieux ; supposé, imaginé pour faire mal.

INTROUVÉ..... In-trouv-é, *adj*..... *Sav.* Qui n'a pas été trouvé; qu'un n'a pas pu découvrir ; qui n'a pu être trouvé.

INTROUVABLE..... In-trouv-able, *adj*..... Qu'on ne peut, qu'on ne saurait trouver. Qu'on ne rencontre jamais chez lui.

RETROUVER..... Re-trouv-er, *ver*..... Trouver de nouveau ; rejoindre, recouvrer ce qui était perdu, oublié. Reconnaître, revoir.

TRUAND. Tru-and..... *Inus.* Misérable.

TRUANDER..... Tru-and-er, *ver*..... *Inus* Guenser, mendier, demander l'aumône; fainéanter ; être misérable, nécessiteux.

TRUANDERIE..... Tru-and-er-ie, *s. f*.... *Inus.* Profession, vie, actions, habitudes, manière de vivre du truand; gueuserie.

TRUANDISE..... Tru-and-is-e, *s f*..... *Inus.* Mendicité, gueuserie; fainéantise; caractère, genre de vie des mendiants.

TRUANDAILLE..... Tru-and-aille, *s. f*.... *Inus.* Canaille, gueusaille, peautraille ; ramassis de gueux, de gens qui truandent.

TRUCHER..... Tru-ch-er, *ver*..... *Inus.* Mendier par fainéantise; gueusailler, faire le métier de mendiant.

TRUCHEUR..... Tru-ch-eur, *s. m*..... *Inus.* Qui truche; qui mendie ; gueux ; désœuvré; mendiant, claquedent.

TRUELLE. Truel-l-e..... Sorte de cuiller plate qui approche de la forme de la truelle pour servir le poisson.

TRUELLER..... Truel-l-er, *s. f*..... Tout ce qui peut tenir de plâtre ou de mortier sur une truelle ; la pleine truelle.

TRUELLETTE..... Truel-l-ette, *s. f*..... Petite truelle pour plafonner et faire les ornements en relief.

TRULLISATION..... Trul-l-is-at-ion, *s. f*... *Sav.* Travail de diverses sortes de crépis ou d'enduits qu'on fait avec la truelle.

TRUFFE. Truff-e..... Substance végétale, odoriférante, savoureuse, qui se trouve en terre en petites masses rondes.

TRUFFER..... Truff-er, *ver*..... Garnir de truffes; farcir de truffes. Tromper ; duper ; mystifier ; jouer.

TRUFFE..... Truff-é, *adj*..... Farci, garni de truffes ; apprêté aux truffes. Joué, sifflé, berné; moqué

TRUFFIÈRE..... Truff-ière, *s. f*..... Terrain dans lequel on trouve des truffes ; endroit où elles viennent.

TRUFFEUR..... Truff-eur, *s. m*..... Trompeur, qui persifle, raille, se moque, dupe, mystifie.

ÉTRUFFE..... É-truff-é, *adj*..... *Sav* Devenu boiteux par un défaut ou par un accident de la cuisse, parlant d'un chien.

ÉTRUFFURE..... É-truff-ure, *s. f*..... *Sav.* État, maladie du chien boiteux et dont la cuisse ne prend plus de nourriture.

Digitized by Google

TRUIE, *s. f.* ..... **Femelle du pore.**

TRUITE, *s. f.* .... Poisson d'eau vive, à dents crochues, à nageoires petites, sans rayons sur l'arrière du dos.

TRUMEAU, *s. m.* Intervalle, espace de mur entre deux fenêtres; glace qu'on y fixe. Jarret de bœuf coupé.

TUBE, *s m* ..... Tuyau, canal, conduit, rouleau de métal creux en dedans pour les liquides, l'air, etc.

TUER, *ver*..... Ôter la vie violemment; donner la mort; assommer, massacrer: égorger; détruire.

TUF, *s. m*..... Sorte de terre sèche et blanche tenant de près à la pierre et qu'on rencontre sous la bonne terre.

TUILE, *s f* ..... Plaque, brique mince, plate ou concave, de terre grasse et cuite pour couvrir les bâtiments.

TULIPE, *s. f*.... Plante printanière à oignon de la famille des lis ou *Liliacées*, à tige haute et à très-belle fleur.

TRUITE. ..... Truit-e..... Poisson du genre *Salmone* ou *Saumon*, dont la chair est estimée.

TRUITÉ..... Truit-é, *adj*..... Marqueté de petites taches rougeâtres comme une truite, parlant du poil de certains animaux

TRUITEE..... Truit-ée, *s. f*..... Nom d'une coquille du genre *Porcelaine*.

TRUITE BRUNE..... Truit-e-brun-e, *s. f*.... Espèce de saumon ou *salmone*, regardé comme une variété de la truite ordinaire.

TRUITE SAUMONÉE... Truit-e-saumon-ée, *s. f.* Espèce de truite dont la chair cuite est rose et qui tient de la truite et du saumon.

TRUITE DE MER..... Truit-e-de-mer, *s. f*... Espèce de saumon qu'on pêche dans la mer Baltique.

TUBE. *V. Tumeur.* Tu-b-e..... (Tu, *rad. de* TUYAU, TUMEUR, *etc.*) Dessous de fleur d'une pièce ou corolle *monopétale*.

BASSE-TUBE..... Bas-s-e-tu-b-e, *s. f*.... Basse de la clarinette à trois octaves et demie pleines. (Musique.)

PORTE-TUBE..... Por-t-e-tu-b-e, *s. m*.... Coquille fossile du genre *Typhis*.

TUBULÉ..... Tu-b-u-l-é, *adj*..... *Sav.* Rempli de tubes, de *Tubules*; traversé de petits tuyaux; qui a la forme d'un tube.

TUBULEUX..... Tu-b-u-l-eux, *adj*..... *Sav.* Rond et creux en dedans comme un tube; à long tube. Composé de fleurons en tube.

TUBULINE..... Tu-b-u-l-ine, *s. f*..... *Sav.* Champignon *Globuleux* qui croît sur le bois mort et humide.

TUBULURE..... Tu-b-u-l-ure, *s. f*..... *Sav.* Ouverture de certains vaisseaux de chimie destinée ordinairement à recevoir un tube.

TUBULAIRES..... Tu-b-u-l-aires, *s. f*.... *Sav.* Genre de *Polypiers* flexibles et à structure très-simple.

TUBULARIÉ..... Tu-b-u-l-ar-i-é, *adj*.... *Sav.* Formé en tubes, en tuyaux; qui ressemble à un groupe, à une masse de tubes.

TUBICINE..... Tu-b-i-cin-e, *s. f*..... *Sav.* (Tuba cine, *rad. d'*accent, son, chanter, *etc.*) Qui sonnait de la trompette à Rome

TUBICINELLE..... Tu-b-i-cin-elle, *s. f*... *Sav.* Animal à coquille qui vit sur la baleine.

TUBICOLAIRE..... Tu-b-i-col-aire, *adj*... *Sav.* Genre de *Polypes* ciliés, à corps contractile, oblong, contenu dans un tube fixé.

TUBICOLE..... Tu-b-i-col-e, *s. m*..... *Sav.* Ordre d'*Annélides* ou d'animal sans vertèbres, de vers marins.

TUBICOLÉES..... Tu-b-i-col-ées, *s. f*.... *Sav.* Famille d'animaux dont la coquille est contenue dans un fourreau *Tubuleux*.

TUBIFÈRE..... Tu-b-i-fer-e, *s. f*..... *Sav.* Genre de plante de la famille des champignons, à galnes tubulées et groupées.

TUBIFLORE..... Tu-b-i-flore, *s. f*..... *Sav.* Genre de plantes vivaces de la famille des *Acanthes*; *Elytraire* en langage savant.

TUBIPORE..... Tu-b-i-pore, *s. m*..... *Sav.* *Polypier* pierreux formé de tuyaux réunis en masse ronde par des cloisons transverses.

TUBULIPORE..... Tu-b-u-l-i-pore, *s. m*... *Sav.* Genre de *Polypier* encroûtant, à cellules allongées, tubuleuses, etc.

TUBERCULE..... Tu-b-er-c-u-l-e, *s. m*... *Sav.* Bosse, excroissance, grosseur en rond qui pousse aux feuilles, aux racines; élevure

TUBERCULEUX..... Tu-b-er-c-u-l-eux, *adj*... *Sav.* De la nature du tubercule; garni, rempli de croissances, de grosseurs.

TUBERCULAIRE..... Tu-b-er-c-u-laire, *s. f*. *Sav.* Genre de plantes de la famille des champignons à chapeau couvert de tubercules.

TUBERCULARIÉ..... Tu-b-er-c-u-lar-i-é, *s. f*. *Sav.* Genre de plantes à gros tubercules sur la tige.

TUBÉREUSE..... Tu-b-ér-euse, *adj*..... *Sav.* Renflée, charnue, arrrondie.—*S. f.* Plante *Narcissoïde* à fleur blanche, très-odorante.

TUBÉROSITÉ..... Tu-b-ér-os-i-té, *s. f*.... *Sav.* Grosseur, excroissance charnue. Éminence, inégalité de l'os où s'attachent les muscles

TUBÉRASTRE..... Tu-b-ér-astre, *s. f*..... *Sav* Champignon *Bolet* à tubes réunis en dessous, qui croît sur un tuf volcanique en Italie

PROTUBÉRANT..... Pro-tu-b-ér-ant, *adj*.... *Sav.* Qui est élevé en rond; bosselé; saillant; qui ressemble à une tumeur.

PROTUBÉRANCE..... Pro-tu-b-ér-ance, *s. f*... Éminence, saillie; bosse, tumeur; enflure; avance qui se présente en rond.

TIBIA..... Ti-b-i-a, *s. m*..... *Sav.* L'os le plus gros qui forme le devant de la jambe et qui s'allonge en tube.

TIBIAL..... Ti-b-i-al, *adj*..... *Sav.* Qui appartient, qui a rapport au tibia, qui le concerne.

TUER. ..... Tu-er..... Excéder, importuner au dernier point; faire mourir d'ennui; accabler; épuiser, tourmenter.

TUÉ..... Tu-é, *adj*..... Assassiné, assommé, égorgé; mis à mort; massacré; détruit. Accablé, épuisé; ennuyé.

TUABLE..... Tu-able, *adj*..... Qu'on peut tuer, bon à tuer, parlant des animaux domestiques.

TUAGE..... Tu-age, *s. m*..... Action, travail, peine; opération qui consiste à tuer un cochon et à l'accommoder.

TUANT..... Tu-ant, *adj*..... Fatigant, pénible; qui cause grande peine; assommant; accablant; désolant.

TUERIE..... Tu-er-ie, *s. f*..... Carnage, massacre; lieu où l'on tue les animaux à manger; foule où l'on peut être écrasé

TUEUR..... Tu-eur, *s. m*..... Celui qui tue; assassin, bretailleur; coupe-jarret; ferrailleur; pourfendeur de gens.

TUANDAILLE..... Tu-and-aille, *s. f*..... *Inus.* Boucherie; tas de victimes tuées; carnage; débris, amas de gens tués. (Rabelais.)

À TUE-TÊTE..... À-tu-e-tê-e, *adv*..... De toute sa force; de manière à se tuer, à s'épuiser, parlant d'une personne qui crie

TUE-BREBIS..... Tu-e-brebis, *s. m*..... Plante de la famille des *Personnées*, appelée aussi *Grassette*.

TUE-CHIEN..... Tu-e-chien, *s. m*..... Plante dont les bulbes sont un poison pour les chiens, *Colchique d'automne*.

TUE-LOUP..... Tu-e-loup, *s. m*..... Espèce de plante du genre *Aconit* qui est un poison pour les loups.

TUE-MOUCHE..... Tu-e-mouch-e, *s. m*... Nom d'un champignon *Agaric*.

TUE-POISSON..... Tu-e-pois-on, *s. m*.... *Baillère*, plante herbacée et vivace dont une espèce sert à enivrer le poisson des rivières.

TUF, TUFFEAU. Tuf..... Certaine pierre tendre et blanche qui durcit à l'air. Espèce d'étoffe grossière en draperie.

TUFIER..... Tuf-ier, *adj*..... *Sav.* Qui est de la nature du tuf; graveleux, pierreux, sec et blanchâtre.

TUILE. ..... Tuil-e..... Feuille d'ardoise ou de métal en carré long pour couvrir; ce qui imite la tuile.

TUILE ..... Tuil-e, *s. f*..... Petite planche recouverte d'un mastic pour donner aux draps la dernière façon.

TUILEAU..... Tuil-eau, *s. m*..... Morceau, fragment de tuile cassée.

TUILIER..... Tuil-ier, *s. m*..... Ouvrier qui fait des tuiles; marchand, fabricant de tuiles.

TUILERIE..... Tuil-er-ie, *s. f*..... Lieu où l'on fait de la tuile; fabrique, commerce, magasin de tuiles. Palais et jardin de Paris.

TUILER..... Tuil-er, *ver*..... Polir, lustrer l'étoffe tondue avec la tuile ou planchette couverte de mastic.

TUILAGE..... Tuil-age, *s. m*..... Dernière façon que le tondeur de drap donne aux étoffes avec la tuile.

TULIPE. ..... Tulip-e..... Fleur de cette plante qui s'appelle aussi tulipe. Sorte de coquille du genre *Cône*.

TULIPIER..... Tulip-ier, *s. m*..... Bel arbre de la famille des *Tulipifères*, dont la fleur a un faux air de tulipe.

TULIPAIRE..... Tulip-aire, *s. m*..... *Sav.* Genre de polypier des Antilles.

Digitized by Google

TUMEUR, *s. f.* .. Éminence, saillie, enflure, grosseur ; gonflement ; excroissance dans quelque partie du corps.

TUMULTE, *s. m.* Grand mouvement avec bruit et desordre ; trouble ; confusion ; agitation ; émeute.

TUNIQUE. *s. f.*. Vêtement de dessous des anciens, habillement de l'évêque qui officie, sous la chasuble. Enveloppe.

TURBAN, *s. m.*.. Coiffure des peuples de l'Orient, formée d'une pièce d'étoffe roulée et entrelacée autour d'un bonnet.

TURBOT, *s. m.*... Poisson de mer à nageoires continues de la tête à la queue, avec des dents en cardes.

TURBULENT, *adj.* Impétueux ; qui cause grand bruit ; propre à en causer ; brouillon ; remuant.

TURC, *adj.*..... Né en Turquie, qui en vient, qui en a les manières. Dur ; inexorable ; qui ne ménage rien.

TURLUPIN, *s. m.* Bouffon froid, insipide ; créateur de mauvais jeux de mots, d'allusions triviales et basses.

TURPITUDE, *s. f.* Ignominie de chose honteuse ; action déshonorante ; avilissement ; flétrissure.

TURQUOISE, *s. f.* Pierre précieuse de couleur bleue et non transparente. Dent fossile d'animal.

TUYAU, *s. m.*.... Tube ou long rouleau creux de métal, terre cuite, bois, etc., pour faire canaux, conduits, etc.

TULIPIPÈRES..... Tulip-i-fères, *s. f.*.... *Sav.* Famille de plantes garnies de rameaux qui semblent porter des tiges.

TULIPE-BUCCIN..... Tulip-e-buc-c-in, *s. f.*.. *Sav.* Coquille univalve appelée aussi par les savants *Fasciolaire.*

TULIPE DU CAP..... Tulip-e-du-Cap, *s. f.*... Fleur de sang, plante à racine renflée, de la famille des narcisses; *Hémanthe écarlate.*

TULIPE ÉPANOUIE.... Tulip-e-é-pan-ou-ie, *s. f.* Animal a coquille, aussi appelé *Gland de mer* et *Balanite* en langage savant.

TUMEUR. *V. Tube.* Tum-eur..... (Tum, *rad. probable de* TUMULTE, TOMBE, *etc.*)

TUMEFIER..... Tum-é-fi-er, *ver*..... Causer une enflure dans une partie du corps ; enfler, gonfler. Devenir enflé.

TUMEFACTION..... Tum-é-f-act-ion, *s. f.*... Enflure extraordinaire, augmentation de volume d'une partie du corps; gonflement ; tumeur.

TUMEUR BLANCHE.... Tum-eur-blanch-e, *s. f.* Gonflement des grandes articulations sans changement de couleur à la peau.

TUMEUR VARIQUEUSE. Tum-eur-varique-euse, *s. f.* Dilatatioo, engorgement des vaisseaux veineux, capillaires d'une partie du corps.

DETUMESCENCE..... Dé-tum-es-cence, *s. f.*... *Sav.* Commencement de la résolution d'une tumeur; diminution de l'enflure.

ETTUMESCENCE..... Ex-tum-es-cence, *s. f.*... *Sav.* Tumefaction; commencement, croissance de l'enflure ; action de s'enfler ; gonflement

INTUMESCENCE..... In-tum-es-cence, *s. f.*... *Sav.* Action, mouvement d'une chose qui s'enfle ; tumeur qui pousse, qui croît sur le corps.

CONTUMAX..... Co-n-tum-ax, *adj*..... (*Jugé par la clameur, le tumulte.*) Accusé contumace ; qui s'est soustrait aux juges.

CONTUMACE..... Co-n-tum-ac-e, *s. f.*.... Refus de comparaître en justice. — *Adj.* Absent, qui refuse de paroître en justice ; fugitif.

CONTUMACE..... Co-n-tum-ac-é, *adj*.... *Inus.* Jugé, condamné sur le bruit public et par défaut.

CONTUMACER..... Co-n-tum-ac-er, *ver*... *Inus.* Instruire, informer, juger par contumace; poursuivre l'instruction de la contumace

TUMULTE. *V. Tombe.* Tum-ult-e..... (Tum, *rad. de* TUMEUR ; ULT, ALT, HAUTE, *élevée.*) Soulèvement ; émotion bruyante.

TUMULTUEUX..... Tum-ult-u-eus, *adj* ... Fait avec tumulte, bruit, confusion ; bruyant ; désordonné; séditieux.

TUMULTUEUSEMENT... Tum-ult-u-euse-m', *adv.* En tumulte; en désordre ; avec tapage; dans le trouble et l'agitation.

TUMULTUAIRE..... Tum-ult-u-aire, *adj*.... Causé par le tumulte; fait en tumulte, avec précipitation; irregulier; contraire aux lois, etc.

TUMULTUAIREMENT... Tum-ult-u-aire-m', *adv.* D'une manière tumultuaire; confusement; en hâte, en foule; sans ordre ni règle.

TUNIQUE..... Tun-iqu-e..... Vêtement de femme. Veste que portent sous le manteau les rois au sacre. Membrane.

TUNIQUÉ..... Tun-iqu-é, *adj*..... Couvert de tuniques, compose de lames, d'enveloppes rondes qui ont un centre commun

TUNICELLE..... Tun-ic-elle, *s. f.*..... *Sav.* Petite tunique blanche que certains religieux portent sous leur habit.

TUNICIERS..... Tun-ic-iers, *s. m.*.... *Sav.* Classe d'animaux sans vertèbres, gelatineux ou coriaces, *Bituniqués*, etc.

TURBAN. Turban..... Toile rayée pour couvrir les turbans. Lis à *Corolle* pendante, orangee, *Martagon* en savant.

TURBAN ROUGE..... Turban-rou-g-e, *s. m.*.. Coquille du genre des cones. Nom d'une *Balanite*. Nom de plusieurs genres d'oursins.

TURBAN DE PHARAON. Turban-de-pharaon, *s. m.* Coquille du genre *Toupie* ou *Bonton* ; *Bouton de Camisole.*

TURBOT. Turbot..... Poisson du genre des poissons plats ou *Pleuronectes.*

TURBOTIN..... Turbot-in, *s. m*..... Petit turbot ; turbot de la petite espèce.

TURBOTIÈRE..... Turbot-ière, *s. f.*..... Vaisseau de cuivre, rond, plat, allongé, pour faire cuire convenablement le turbot.

TURBULENT. Turb-ul-ent..... (Turb, *rad. probable de* TROUBLE, TOUR, TROUPE, *etc.*)

TURBE..... Turb-e, *s. f.*..... *Inus.* Foule bruyante; multitude considérée comme dépositaire des usages et des traditions.

TURBIER..... Turb-ier, *s. m.*..... *Inus.* L'un des témoins interroges sur les coutumes et les usages dans l'enquête par *Turbe.*

TURBULENCE..... Turb-ul-ence, *s. f.*.... Désordre ; esprit tapageur ; emportement, fougue ; impétuosité ; qui aime le bruit, l'agitation.

TURBULEMMENT..... Turb-ul-em-ment, *adv.* D'une manière turbulente ; avec violence, tumulte; désordre; dans une bruyante confusion.

DETURBATRICE..... Dé-turb-at-rice, *s. f. adj. Sav.* Perpendiculaire au plan d'une planète et qui en trouble le mouvement. (Force.)

PERTURBATEUR..... Per-turb-at-eur, *s. m*.... Qui trouble ; agitateur ; intrigant, brouillon, séditieux; qui porte le désordre, le dérangement.

PERTURBATION..... Per-turb-at-ion, *s. f.*... Trouble, émotion de l'âme causée par un mouvement du corps. Dérangement ; irregularité.

IMPERTURBABLE..... Im-per-turb-able, *adj.*.. Que rien ne peut troubler, émouvoir ; inébranlable; assuré, constant; ferme; invariable.

IMPERTURBABLEMENT. Im-per-turb-able-m', *adv.* D'une manière imperturbable ; sans trouble, sans émotion ; intrépidement.

IMPERTURBABILITÉ... Im-per-turb-abil-it-é, *s. f.* Etat, caractère de ce qui est imperturbable ; constance ; fermeté, tranquillité inaltérable.

MASTURBER..... Mas-turb-er, *ver*..... (Manu, stupro. Lat. Etym.) Procurer violemment et avec la main les plaisirs de l'amour.

MASTURBATION..... Mas-turb-at-ion, *s. f.*.. Jouissance violente et brutale de l'amour qui est provoquée avec la main.

TURLUPIN..... Turlupin..... (*De* TURLUPIN, *acteur des anciennes farces en France.*) Méchant farceur ; mauvais plaisant.

TURLUPINER..... Turlupin-er, *ver*. .... Dire, faire des turlupinades ; tourner en ridicule ; moquer, railler, couvrir de brocards ; vexer.

TURLUPINE..... Turlupin-e, *adj*..... Tourmenté, raillé ; plaisanté, ridiculisé; blasonné; persifié; berné; pris pour bouffon.

TURLUPINADE..... Turlupin-ade, *s. f.*.... Mauvaise plaisanterie ; allusion basse, insipide sur un jeu de mots ; farce, malice, raillerie.

TURQUOISE. Turqu-oise..... (TURCAINO, *couleur d'eau verdâtre.* Ital.) Dent fossile colorée en vert ou en bleu.

TURQUIN..... Turqu-in, *adj*..... Foncé, couvert, parlant de la couleur bleue.

TUYAU. *V. Tube.* Tu-y-au..... Ouverture d'une cheminée du haut en bas ; canon des plumes ; chalumeau ; ce qui l'imite.

TUYAU..... Tu-y-au, *s. m*..... Poisson du genre *Syngnathe* à bouche petite, au bout d'une sorte de tuyau ; *Cheval marin.*

TUYAUTER..... Tu-y-au-t-er, *ver*..... Border les bonnets de femmes de rangées de tuyaux alignés comme les alvéoles d'une ruche.

TUYÈRE..... Tu-y-ère, *s. f.*..... Ouverture au bas d'un côté du fourneau où s'adapte le tuyau, le bec des soufflets.

TUYAU-TROMPETTE... Tu-y-au-tromp-et-t-e, *s. m.* Nom des *Serpules* ou vers marins renfermés dans des tuyaux calcaires diversement entortillés

Digitized by Google

TYMPAN, *s. m.*... Membrane, tissu, peau lisse, mince, qui sépare le dedans de l'oreille du dehors. Pignon d'engrenage.
TYPE, *s. m.*..... Modèle, figure originale; patron; signe; image, marque significative des médailles. Emblème.
TYRAN, *s. m.*.... Qui a usurpé, envahi la puissance souveraine; prince, roi injuste, cruel, despote, oppresseur; dur.

U

ULCÈRE, *s. m.*... Plaie, déchirure dans une partie du corps produite ou entretenue par un vice interne ou local.
UN, *adj*..... Seul; où il n'y a pas pluralité; singulier; simple, concordant; qui a l'ensemble d'un seul être.

TUYAU COLOSONNÉ.... Tu-y-au-el-o-i-o-on-é, *s. m.* Coquille droite, fossile, sans spirale, à peu près semblable à une corne.
TUYAU DE PLUME..... Tu-y-au-de-plum-e, *s. m.* Poisson du genre *Syngnathe*, sorte de cheval marin, variété du tuyau.
TUYAU D'ORGUE..... Tu-y-au-d'-orgue, *s. m.*.. Polypier pierreux composé de tubes rangés comme des tuyaux d'orgue, *Tubipore* musique.
TUYAU DE MER..... Tu-y-au-de-mer, *s. m.*.. *Inus.* Animal *Testacé* à coquille allongée et solitaire.
ÉTUI..... É-tu-i, *s. m.*..... Petite gaine, boîte allongée en tube pour conserver, serrer certains objets; ce qui y ressemble.
PERTUIS..... Per-tu-is, *s. m.*..... Trou, ouverture; écluse d'une digue pour le passage des bateaux. Gorge, défilé. Detroit.
PERTUISER, PERTUER.. Per-tu-is-er, *ver*..... *Inus.* Trouer, percer; ouvrir un passage, une ouverture.
PERTUISANE..... Per-tu-is-an-e, *s. f.*.... Sorte de hallebarde, de lance à fer plus long, plus large et plus tranchant qu'à l'ordinaire.
PERTUISANIER..... Per-tu-is-an-ier, *s. m.*... Armé de pertuisane; préposé dans les bagnes et les galères à la garde des forçats.
PERTUISANON..... Per-tu-is an-on, *s. m.*... Petite pertuisane; petite pique dont le hampe est allongée en forme de tuyau.
PERTUAUX..... Per-tu-aux, *s. m.*..... *Sav.* Écorce de bois enduite de résine pour éclairer les ouvriers des carrières d'ardoise.
MILLE-PERTUIS..... Mil-l-e-per-tu-is, *s. m.* Plante de la famille des *Hypéricoïdes* dont la feuille est semée de petits points transparents.
TYMPAN. Tympan..... (TYMP, *rad. de* TAMBOUR, TINTER, TYMBALE, TIMBRE, TAPER, TAMPON, *etc.*) Bois à élever l'eau.
TYMPAN..... Tympan, *s. m.*..... Peau, parchemin tendu par un châssis. Panneau; espace encadré par des moulures.
TYMPANISER..... Tympan-is-er, *ver*..... Ridiculiser, décrier hautement et publiquement; déclamer au son du tambour.
TYMPANISE..... Tympan-is-é, *adj*..... Décrié, ridiculisé publiquement; divulgué, proclamé; diffamé, déshonoré; noirci, honni.
TYMPANIQUE..... Tympan-ique, *adj*..... *Sav.* Relatif, appartenant, propre au tympan; de la nature du tympan.
TYMPANITE..... Tympan-ite, *s. f.*..... *Sav.* Enflure du ventre, gonflement qui tend la peau du ventre comme un tambour.
TYMPANON..... Tympan-on, *s. m.*..... *Sav.* Instrument dont on ébranle, avec des baguettes, les cordes de fil de métal; *Psaltérion*.
TYPE. Typ-e..... *Sav.* (TUPTÔ, *je frappe* Gr.) Description. Poinçon à imprimer. Lettre, caractère d'imprimerie.
TYPIQUE..... Typ-ique, *adj*..... *Sav.* Symbolique; allégorique; figuratif, représentatif; qui ressemble; qui annonce.
TYPOGRAPHE..... Typ-o-graph-e, *s. m.*... *Sav.* (TUPOS, *empreinte, marque*, Gr.) Qui sait, qui exerce l'art de l'imprimerie; imprimeur.
TYPOGRAPHIE..... Typ-o-graph-ie, *s. f.*... *Sav.* Art de l'imprimerie, ce qui concerne cet art; ensemble des arts qui y concourent.
TYPOGRAPHIQUE..... Typ-o-graph-ique, *adj.*.. *Sav.* Relatif à la typographie, à l'imprimerie; qui la concerne.
TYPOLITHE..... Typ-o-lith-e, *s. f.*..... *Sav.* Pierre à empreinte. Pierre qui porte des figures, des dessins de plantes, d'animaux, etc.
PROTOTYPE..... Proto-typ-e, *s. m.*..... *Sav.* (PRÔTOS, *premier* Gr.) Premier type; original, modèle premier exemplaire moulé, gravé.
ARCHETYPE..... Arche-typ-e, *s. m.*..... *Sav.* Modèle sur lequel on travaille. Etalon général des monnaies, des poids et des mesures.
TYRAN. Tyran..... Qui abuse de la force, de l'autorité contre le droit; monge-peuple (ÉTIENNE LA BOÉTIE).
TYRAN..... Tyran, *s. m.*..... Oiseau très-méchant de l'ordre des *Silvains* qui se rapproche des pies-grièches.
TYRANNEAU..... Tyran-n-eau, *s. m.*..... Tyran subalterne; petit tyran de bas étage. Oiseau de l'ordre des *Silvains*, voisin du tyran.
TYRANNIE..... Tyran-n-ie, *s. f.*..... Pouvoir, couronne usurpée. gouvernement inique, violent; oppression. Influence irrésistible.
TYRANNISER..... Tyran-n-is-er, *ver*..... Traiter, gouverner en tyran; opprimer; persécuter; tourmenter; vexer; dominer, maîtriser.
TYRANNISÉ..... Tyran-n-is-é, *adj*..... Administré tyranniquement; maltraité, tourmenté, persécuté; écrasé sous un joug cruel.
TYRANNIQUE..... Tyran-n-ique, *adj*..... Qui tient de la tyrannie; barbare; cruel, injuste; violent; oppressif, despotique.
TYRANNIQUEMENT.... Tyran-n-ique-ment, *adv.* D'une manière tyrannique; cruellement; en barbare; contre le droit, la raison ou la justice.

U

ULCÈRE. Ulcèr-e..... Solution de continuité dans quelques parties du corps.
ULCÉRER..... Ulcèr-er, *ver*..... Produire, causer un ulcère; ouvrir, entamer les chairs. Exciter un ressentiment bizarre.
ULCÉRÉ..... Ulcèr-é, *adj*..... Entamé; couvert d'ulcères; dégénéré en ulcère. Aigri; offensé; dépité; qui couve sa haine.
ULCEREUX..... Ulcèr-eux, *adj*..... De la nature de l'ulcère; qui y ressemble, qui le concerne, qui en vient; couvert d'ulcères.
ULCERATION..... Ulcèr-at-ion, *s. f.*..... *Sav.* Formation d'un ulcère; ulcère superficiel. Ressentiment; aigre rancune; dépit.
EXULCÉRER..... Ex-ulcèr-er, *ver*..... *Sav.* Causer; faire naître un commencement d'ulcération. Surexciter, aigrir, animer.
EXULCÉRATIF..... Ex-ulcèr-at-if, *adj*..... *Sav.* Qui forme des ulcères; qui corrode, ouvre, déchire les chairs.
EXULCÉRATION..... Ex-ulcèr-at-ion, *s. f.*... *Sav.* Action de causer, de provoquer des ulcères; formation artificielle d'un ulcère.
UN. Un..... Quiconque; tout; chaque; quelque. (LES UNS. Ceux d'un côté, d'un parti, etc.)
UN..... Un, *s. m.*..... Le premier des nombres. Le premier individu isolé. Chiffre qui marque l'individu, l'être, etc.
L'UN L'AUTRE..... L'-un-l'-autr-e, *adv*... Tous deux; réciproquement; mutuellement.
UN À UN..... Un-à-un, *adv*..... L'un après l'autre; un seul à la fois; à part, séparément; successivement; tour à tour.
AUCUN..... Au-c-un, *adj*..... (AU, *rad.* d'AVANT; C, *rad. de* QU; UN,) Personne; nul, pas un. Quelques-uns.
PAS UN..... Pas-un, *adv*..... Nul; personne; pas un seul; qui que ce soit.
AUCUNEMENT..... Au-c-un-e-ment, *adv*.. Nullement; en aucune manière; en quelque façon que ce soit; pas du tout; en rien.
AUCUNE FOIS..... Au-c-un-e-fois, *adv*.... Parfois, de fois à autre; quelquefois; de temps en temps.
CHACUN..... Cha-c-un, *pron*..... (CHA, *rad. de* CHAQUE; A CHA PEU, *à coup petit.* Pat.) Propre à un seul; toute personne.
QUELQU'UN..... Qu-el-qu'un, *pron*..... Un; un entre plusieurs; personne seule; une personne.
UNIÈME..... Un-i-ème, *adj*..... Le premier; qui est le premier en ordre. (Ne s'emploie qu'avec trente, quarante, cinquante, etc.)

Digitized by Google

URBAIN, *adj.*... De ville; de la ville; qui n'est pas rural; qui tient, dépend des usages de la ville; qui les annonce.
URGENT, *adj.*... Pressant, qui ne souffre pas de retard; imminent; instant.
URINE, *s. f.*.... Fluide, liquide jaunâtre sécrété par les reins et conduit à la vessie par les urètres.

UNIÈMEMENT..... Un-i-ème-ment, *adv*... *Inus.* Premièrement; pour la première, la unième fois. (Ne s'emploie qu'avec vingt, trente, etc.)
UNIQUE..... Un-ique, *adj*..... Seul, isolé; qui excelle au-dessus de tous les autres; rare, admirable, singulier; dernier.
UNIQUEMENT..... Un-ique-ment, *adv*... Exclusivement à toute autre chose; singulièrement. Préférablement à tout; au-dessus de tout.
UNIQUE..... Un-ique, *s. m.*..... Coquille dont la *Spire* s'enroule de droite à gauche; coquille gauche.
UNIFIER..... Un-i-fi-er, *ver*..... *Sav. Peu us.* Rendre, devenir un; tendre à l'unité; simplifier; réduire à un.
UNITÉ..... Un-i-té, *s. f.*..... Chose seule; l'individu; principe du nombre. Qualité de ce qui est un, qui tend au même but.
UNITAIRE..... Un-i-taire, *adj*..... *Sav.* Qui n'admet, ne reconnaît qu'une seule personne en Dieu; socinien.
UNITAIRE..... Un-i-taire, *adj*..... Qui tend à l'unité; qui a une tendance vers un même but; qui concentre tout en un seul point.
UNITIF..... Un-i-tif, *adj*..... *Sav.* Où l'âme est unie à Dieu d'une manière particulière dans l'exercice du pur amour.
UNANIME..... Un-anim-e, *adj*..... Qui réunit tous les suffrages; qui est d'un commun accord; conforme, général; du même avis.
UNANIMITÉ..... Un-anim-i-té, *s. f.*.... Conformité de sentiments; accord des suffrages; consentement général; avis commun.
UNANIMEMENT..... Un-anim-e-ment, *adv*.. Tout d'une voix; d'un commun sentiment; d'un commun accord; de concert; d'ensemble.
UNICAPSULAIRE..... Un-i-cap-s-u-laire, *adj*.. *Sav.* Qui n'a qu'une capsule, qu'une petite poche, boîte ou logette pour les graines.
UNICORNE..... Un-i-corn-e, *s. m.*..... *Sav.* Licorne, animal fabuleux qui n'enroit en qu'une corne.
UNICORNE FOSSILE... Un-i-corn-e-fo-s-i-le, *s. m. Sav.* Partie d'animal fossile qui ressemble un peu à une corne.
UNICORNE MARIN..... Un-i-corn-e-mar-in, *s. m. Sav. Narval*, grand animal aquatique qui n'a qu'une longue défense en forme de corne.
UNIFLORE..... Un-i-flor-e, *adj*..... *Sav.* Qui ne porte qu'une fleur, parlant d'une plante.
UNIFORME..... Un-i-form-e, *adj*..... Semblable, égal; de même forme; ressemblant; pareil; constant; toujours le même.
UNIFORME..... Un-i-form-e, *s. m*..... Habit taillé, orné selon le modèle d'un corps, d'une troupe armée; habit militaire.
UNIFORMÉMENT..... Un-i-form-é-ment, *adv*. De même; sans différence; sans variété; persévéramment; sans se démentir.
UNIFORMITÉ..... Un-i-form-i-té, *s. f*.... Ressemblance des parties ou des choses; égalité; parité; rapport; tenue; monotonie.
UNILABIÉ..... Un-i-lab-i-é, *adj*..... *Sav.* Qui se prolonge d'un seul côté en une seule lèvre. (Fleur ou *Corolle* d'une seule pièce.)
UNILATÉRAL..... Un-i-lat-ér-al, *adj*..... *Sav.* Dont toutes les fleurs naissent d'un seul côté (épi); qui vient, qui se porte du même côté.
UNILOBE..... Un-i-lob-é, *adj*..... *Sav.* Qui n'a qu'un lobe, une langnette, qu'un *Cotylédon*, parlant de l'embryon d'une plante.
UNILOCULAIRE..... Un-i-lo-c-u-laire, *adj*... *Sav.* A une seule logette; qui n'a qu'une seule loge; dont le cevité est sans cloison.
UNIPÉTALE..... Un-i-pét-a-le, *adj*..... *Sav.* Corolle ou fleur qui n'a qu'un *Pétale* placé latéralement par rapport aux organes sexuels.
UNISEXUEL..... Un-i-se-x-u-el, *adj*.... *Sav.* Unisexé. Qui n'a qu'un seul sexe; qui ne réunit pas en elle les deux sexes. (Plante.)
UNIVALVE..... Un-i-valv-e, *adj*..... *Sav* Qui n'a qu'une coquille; qui ne s'ouvre que d'un côté; dont la coquille est d'une pièce.
UNIVERS..... Un-i-vers, *s. m*..... Le ciel et la terre; le monde, la terre; tous les êtres crees. Les hommes; les habitants de la terre.
UNIVERSEL..... Un-i-vers-el, *s. m*..... *Sav.* Universaux. Ce qu'il y a de commun dans les êtres d'un même genre, d'une même espece.
UNIVERSEL..... Un-i-vers-el, *adj*..... Général, qui s'étend à tout, partout; qui embrasse, renferme tout; unanime; adopté partout.
UNIVERSALITÉ..... Un-i-vers-al-i-té, *s. f*.. Généralité; totalité; ce qui renferme diverses espèces. Qualité de l'universel.
UNIVERSELLEMENT... Un-i-vers-el-l-e-m', *adv*. Généralement; sans exception; en tout; communément, en général, d'ordinaire.
UNIVERSITÉ..... Un-i-vers-i-té, *s. f*.... Corps de professeurs institué par l'autorité pour diriger, surveiller, répandre l'enseignement.
UNIVERSITAIRE..... Un-i-vers-i-taire, *adj*.. Relatif, propre à l'université; qui la concerne; qui en vient; qui en dépend.
UNIVOQUE..... Un-i-voqu-e, *adj*..... *Sav.* Qui s'applique à plusieurs choses diverses dans le même sens; commun; générique (nom).
UNIVOCATION..... Un-i-vo-c-a-tion, *s. f*.... *Sav.* Caractère de l'expression générique; qualité de ce qui est univoque, qui a le même nom.
UNI..... Un-i, *adj*..... Simple; égal; aplani, lissé, poli; sans aspérité; sans façon; uniforme; toujours le même.
À L'UNI..... À-l'-un-i, *adv*..... De niveau; de plain-pied; de hauteur pareille.
UNIMENT..... Un-i-ment, *adv*..... Également; pareillement; sans façon; simplement; franchement, naïvement.
UNIR..... Un-ir, *ver*..... Joindre, essembler; associer; lier, attacher, marier, accorder; concilier. Égaliser; niveler.
UNI..... Un-i, *adj*..... Lié d'amitié; assemblé, allié, associé, ligué; conjoint; ingénu, sincère; sans ornement.
UNION..... Un-ion, *s. f*..... Jonction; liaison; société; alliance; ensemble; mariage; emitié, concorde, accord.
UNISSANT..... Un-is-sant, *adj*..... Qui sert à réunir, à assembler les plaies et la fracture de la rotule.
UNISSON..... Un-is-on, *s. m*..... Union de plusieurs sons égaux et au même degré; concordance; peir. Accord de voix, etc.
DÉSUNIR..... Dé-s-un-ir, *ver*..... Disjoindre, séparer, décirer; diviser; brouiller, rompre l'harmonie, le bonne intelligence.
DÉSUNI..... Dé-s-un-i, *adj*..... Brouillé; divisé; rompu; séparé; en mésintelligence, en dissension.
DÉSUNION..... Dé-s-un-ion, *s. f*..... Séparation, démembrement, disjonction des parties d'un tout; division; rupture; contension.
RÉUNIR..... Ré-un-ir, *ver*..... Rejoindre, reprocher, rassemblar; reccommoder; réconcilier. Attacher; ajuster.
RÉUNION..... Ré-un-ion, *s. f*..... Action de réunir, de rajuster, de rapatrier, réconcilier, incorporer, attacher.
HABIT-UNI..... Hab-it-un-i, *s. m*..... Oiseau de la Jamaïque dont la plumage est sans tache, qui paraît être une sorte de fauvette.

URBAIN.
URBANITÉ..... Urb-ain-i-té, *s. f*..... (Urbs, *ville.* Lat.) Qui a la politesse, le ton des gens des villes. Politesse, civilité, habitudes effables, galantes, courtoises que donne l'usage du monde.

URGENT.
URGENCE..... Ur-g-ence, *s. f*..... Pressé; qui doit être fait sur-le-champ. Qualité de ce qui est urgent; circonstance pressante; nécessité de se hâter

URINE.
URINER..... Ur-in-er, *ver*..... (Ouron, *urine.* Gr.) Pissat. Évacuer l'urine, décharger sa vessie; pisser.
URINAL..... Ur-in-al, *s. m*..... *Sav.* Vase à cou incliné pour recevoir l'urine d'un malade alité; réservoir à urine.
URINEUX..... Ur-in-eux, *adj*..... *Sav.* De la nature de l'urine; sentant l'urine; qui a l'odeur de l'urine fermentée.
URINAIRE..... Ur-in-aire, *adj*..... *Sav.* Qui a rapport à l'urine; qui la concerne.
URÉE..... Ur-ée, *s. f*..... *Sav.* Substance qui colore l'urine, qui lui donne l'odeur et les qualités qui la distinguent.
URATE..... Ur-ate, *s. m*..... *Sav.* Sel formé par la combinaison de l'acide de l'urine avec différentes bases.
URIQUE..... Ur-ique, *adj*..... *Sav* Acide formé par la combinaison de l'*Urée* avec l'oxygène qui produit les calculs, etc.
URÈTRE, URÉTHRE.... Ur-è-tre, *s. m*..... *Sav.* Canal par où s'écoule l'urine.
URÉTÈRE..... Ur-é-tère, *s. m*..... *Sav.* La paire de canaux; le double canal qui conduit l'urine à la vessie.
URÉTIQUE..... Ur-é-tique, *adj*..... *Sav.* Relatif aux voies urinaires, qui provoque l'urine, etc.

Digitized by Google

URNE, *s. f.*..... Vase antique pour enfermer les cendres des morts. Vase propre à orner ou à recueillir les suffrages.
USER, *ver.*..... Faire usage, se servir; employer; consommer; amoindrir; détériorer peu à peu; perdre, épuiser.
USURPER, *ver...* S'emparer par violence ou par ruse; obtenir par fraude; occuper de force; s'arroger, empiéter.
UT, *s. m*..... La première des notes de la gamme en musique; signe qui représente cette note.
UTOPIE, *s. f.*.... Plan d'un gouvernement, d'une société imaginaire où chacun jouit d'un grand bonheur. Fable.

URNE. Urn-e..... Cruche qui a la forme des vases antiques. Capsule de la fructification des *Mousses*
URNE ÉPINEUSE..... Urn-e-ép-in-euse, *s. f.*.. *Sav.* Coquille du genre *Volute*.
USER. U-s-er..... (U, *rad. probable de* COUTUME. Co, *avec*; U, *rad. d'*USER; T, *rad. d'*ÊTRE; UME, *âme, à fond*.)
US..... U-s, *s. m*..... *Inus.* Usage; coutume; droit coutumier; règle, pratique suivie par tradition; habitude publique
USER..... U-s-er, *t. m*..... Usage; service; pratique; emploi.
USÉ..... U-s-é, *adj*..... Émoussé, affaibli, détérioré; gâté; dissipé, ruiné; passé de mode; refroidi; trivial; commun.
USURE..... U-s-ure, *s. f.*..... Dépérissement, dégradation, consommation successive et à la longue de ce qui sert à la vie
USUEL..... U-s-u-el, *adj*..... Dont on se sert tous les jours; d'un service journalier; passé en usage.
USUELLEMENT..... U-s-u-el-l-e-ment, *adv.*. Communément; à l'ordinaire; dans les habitudes, dans les pratiques journalières.
USANCE..... U-s-ance, *s. f.*..... *Inus.* Usage reçu; termede trente jours, pour payer un billet, reçu, adopté dans le commerce.
USANTE..... U-s-ante, *adj*..... *Sav.* Qui ne dépend de personne; maîtresse de ses droits, parlant d'une fille majeure.
USAGE..... U-s-ag-e, *s. m*..... Coutume, pratique reçue; manière de vivre; mode; emploi, service; jouissance, exercice. Pacage
USAGES..... U-s-ag-es, *t. m*..... Livres dont on se sert à l'église pour le service divin. (Bréviaire, rituel, heures, missels, etc.)
USAGER..... U-s-ag-er, *s. m*..... Qui a droit d'usage, de jouissance dans certains bois, pacages, etc.
NON-USAGE..... Non-u-s-ag-e, *t. m*.... Cessation d'usage; non exercice d'un droit pendant un certain temps.
MÉSUSER..... Mé-s-u-s-er, *ver*..... Mal employer; mal user; faire un mauvais usage; gâter; détériorer, dégrader.
USURE..... U-s-ur-e, *s. f*..... Intérêt, profit, gain illicite, exagéré qu'on lève sur l'argent ou sur la marchandise prêtée.
USURIER..... U-s-ur-ier, *s. m*..... Qui prête à usure, à un intérêt excessif; qui profite et s'enrichit des nécessités d'autrui.
USURAIRE..... U-s-ur-aire, *adj*..... Où il y a de l'usure; infecté d'usure; injuste; spoliateur, ruineux.
USURAIREMENT..... U-s-ur-aire-ment, *adv.* D'une manière usuraire; avec usure; en usurier; avec des intérêts excessifs.
USUFRUIT..... U-s-u-fr-u-it, *s. m*.... Jouissance des fruits, des revenus; droit de posséder; d'user de la propriété d'un autre.
USUFRUITIER..... U-s-u-fr-u-it-ier, *s. m.* Qui a la jouissance d'une propriété ou d'un capital appartenant à un autre.
USUFRUCTUAIRE..... U-s-u-fr-u-ct-u-aire, *adj.* *Sav.* Qui comprend seulement l'usufruit; qui ne donne que la faculté de jouir des fruits.
USUCAPION..... U-s-u-cap-ion, *s. f*.... *Sav.* Manière d'acquérir par l'usage, par la jouissance ou la possession; sorte de prescription.
USINE..... U-s-ine, *s. f*..... Établissement, manufacture à machines à eau ou à vapeur; moulin, forge, verrerie, etc.
USITÉ..... U-s-it-é, *adj*..... Pratiqué communément; ordinaire; journalier; sanctionné, reçu par l'usage; dont on fait usage.
DÉSUSITÉ..... Dé-s-u-s-it-é, *adj*..... Qui n'est plus usité; dont l'usage est passé; tombé en désuétude.
INUSITÉ..... In-u-s-it-é, *adj*..... Qui n'est point usité; inaccoutumé; contraire à l'usage, à l'habitude.
DÉSUÉTUDE..... Dé-s-u-é-tude, *s. f*.... Cessation d'un usage à la longue; oubli, abolition d'une loi, d'une coutume par inobservance.
MANSUÉTUDE..... Man-s-u-é-tude, *s. f*... Débonnaireté de mœurs; douceur d'âme, bénignité; patience; bonté, bonhomie.
ABUS..... Ab-u-s, *s. m*..... Exercice coupable; usage mauvais, injuste, forcé d'une chose; désordre; usage dangereux.
ABUSER..... Ab-u-s-er, *ver*..... Faire un usage immodéré, pernicieux. Tromper, attraper, duper; corrompre, séduire, suborner.
ABUSÉ..... Ab-u-s-é, *adj*..... Égaré, trompé; mystifié; faséiné; infatué; qui se fait illusion; aveuglé.
ABUSEUR..... Ab-u-s-eur, *s. m*..... Qui abuse, qui trompe; affronteur, corrupteur, trompeur, séducteur.
ABUSIF..... Ab-u-s-if, *adj*..... Contraire aux règles, aux lois; mal employé; mal pris; contre le bon usage, la saine pratique
ABUSIVEMENT..... Ab-u-s-ive-ment, *adv.*. D'une manière abusive; mal; à faux; improprement; contre les règles.
DÉSABUSER..... Dé-s-ab-u-s-er, *ver*.... Tirer d'erreur; détromper; arracher à de fausses croyances; dissuader, désenchanter.
DÉSABUSÉ..... Dé-s-ab-u-s-é, *adj*..... Désillusionné; déconseillé, désentêté; détourné, dissuadé; mis au fait, au courant de la vérité.
UTILE..... U-t-il-e, *adj*..... Qui sert; qui peut servir; profitable, avantageux; commode; fructueux, lucratif.
UTILE..... U-t-il-e, *s. m*..... Ce qui est utile; ce qui sert positivement, matériellement.
UTILEMENT..... U-t-il-e-ment, *adv*.... D'une manière utile, profitable; avantageusement; avec fruit.
UTILISER..... U-t-il-is-er, *ver*..... Tirer parti; mettre à profit; profiter de; employer; se servir de; rendre utile.
UTILISÉ..... U-t-il-is-é, *adj*..... Rendu, devenu utile; employé; qu'on a fait servir; qui profite; qui rend des services.
UTILITÉ..... U-t-il-it-é, *s. f*..... Profit, avantage; qualité de ce qui est utile; fruit, gain; ce qui sert; emploi; secours; aide.
INUTILE..... In-u-t-il-e, *adj*..... Infructueux; improductif; sans profit; stérile; qui ne sert à rien; dont on ne peut se servir.
INUTILISER..... In-u-t-il-is-er, *ver*.... Rendre inutile, infructueux; frapper d'impuissance, d'inefficacité.
INUTILEMENT..... In-u-t-il-e-ment, *adv.*. Sans utilité; en vain; infructueusement; surabondamment; sans succès; sans profit.
INUTILITÉ..... In-u-t-il-it-é, *s. f*..... Manque d'utilité; défaut d'emploi, d'occasion de servir; infertilité; superfluité; frivolité.
OUTIL..... Ou-t-il, *s. m*..... Ce dont on se sert; ce qui sert. Instrument de travail des ouvriers.
OUTILLER..... Ou-t-il-l-er, *ver*..... Garnir, fournir d'outils; meubler, approvisionner d'instruments de travail.
OUTILLÉ..... Ou-t-il-l-é, *adj*..... Garni, muni, pourvu d'outils; qui est pourvu des choses nécessaires à son travail.
USTENSILE..... U-s-t-en-sile, *s. m*..... Petit meuble de ménage, de cuisine. Instrument propre aux arts.
USURPER. Us-urp-er..... (U, *rad. d'*USER; URP, *rad. de* HARPON, RAPER, RAVIR, *etc.*) Enlever par l'usage, par le fait.
USURPÉ..... Us-urp-é, *adj*..... Occupé, injustement; ravi, enlevé, pris de force; qui n'est fondé sur aucun titre. Mal acquis.
USURPATEUR..... Us-urp-at-eur, *s. m*.... Ravisseur; qui s'empare par ruse ou par force; spoliateur; qui possède par force.
USURPATION..... Us-urp-at-ion, *s. f*.... Action d'usurper; appropriation injuste, violente; chose usurpée, tyrannie.
UTOPIE. Utop-ie..... *Sav.* (Eu, *bien*; TOPOS, *lieu*. Gr.) Ce qui n'existe pas; imagination; création imaginaire.
UTOPISTE..... Utop-iste, *t. m*..... *Sav.* Qui se livre à des utopies, qui en fait; qui se forge des espérances chimériques.

Digitized by Google

V

VA. ..... Soit ; c'est convenu ; à la bonne heure ; d'accord ; volontiers.

VACARME, *s. m.* (*Bruit des vagues.* C-G.) Tumulte, grand bruit de gens en querelle ; tapage, train.

VACHE, *s. f.* ..... La femelle du taureau, bête à cornes ; génisse ; *Taure.* Peau de vache corroyée.

VAGIN, *s. m* .... Canal, gaine formée de tissus membraneux qui conduit à la matrice.

VAGUE, *s. f.* ..... Lame, flot, grand bouillon d'eau qui roule sur la surface d'une mer, d'un lac, etc. agités par les vents.

VAIN, *adj.* ..... Inutile, qui ne produit rien ; impuissant, inefficace ; débile, frivole, sans fondement ; imaginaire.

VAINCRE, *ver...* Remporter un avantage à la guerre ; surpasser ; surmonter, triompher ; subjuguer.

V

VA. ..... Va..... (*Temps impératif du verbe aller, devenu une sorte d'adverbe conjonctif.*)

VA-ET-VIENT. ..... Va-et-vien-t, *s. m* .... Mouvement de ce qui s'approche et s'éloigne ; balancier, machine qui va et vient. Bac.

VA-TOUT. ..... Va-tou-t, *s. m.* ..... *Va de va rendi* de tout l'argent qu'on a devant soi au brelan ; mise au jeu de tout son avoir.

VA-NU-PIEDS. ..... Va-nu-pie-d-s, *s. m.*... Malheureux, misérable ; pauvre diable ; vaurien ; qui n'a rien au monde

VACHE. Vach-e ..... Panier, grand coffre re-étu de cuir sur les voitures de voyage.

VACHER. ..... Vach-er, *s. m* ..... Qui mène paître les vaches, qui les garde ; bouvier, pâtre ; gardeur de vaches.

VACHERIE. ..... Vach-er-ie, *s. f.*..... Lieu propre à retirer les vaches ; écurie, étable des vaches ; lieu où l'on nourrit des vaches.

AVACHIR. ..... A-vach-ir, *ver.*..... Devenir lâche, mou ; s'affaisser, s'élargir ; se déformer. Perdre sa fraîcheur, sa vigueur, sa fermeté

VACCIN. ..... Vac-a-in, *s. m.*..... Matière, liquide séreux tiré des pustules du pis des vaches ou des boutons de la vaccine.

VACCINE. ..... Vac-c-in-e, *s. f.*..... Maladie, petite vérole des vaches qu'on inocule à l'homme ; procédé d'inoculation

VACCINER. ..... Vac-c-in-er, *ver.*..... Communiquer, inoculer le vaccin ou la vaccine pour préserver de la petite vérole.

VACCINATION. ..... Vac-c in-at-ion, *s. f* ... Opération pour communiquer artificiellement la vaccine ; action de vacciner.

VAGIN. Vagin. ..... *Sav.*

VAGINAL. ..... Vagin-al, *adj.*..... *Sav.* Qui a rapport au vagin. Qui sert de fourreau ; qui environne comme une gaine.

VAGINANT. ..... Vagin-ant, *adj.*..... *Sav.* Engainant ; qui forme gaine ; qui enveloppe comme un fourreau.

VAGINELLE. ..... Vagin-elle, *s. f.*..... *Sav.* Genre de vers à tuyau ou gaine.

VAGINICOLE. ..... Vagin-i-cole, *s. m.*.... *Sav.* Genre du vers qui ont le corps très-petit, ovale, à queue, et renfermé dans un fourreau.

VAGUE. Vag-u-e ..... (VA, V, *rad. de* VA, VIENT, VIR, *etc.* ; G, *rad. d'*AGIR.) Houle, onde ; agitation ; balancement.

VAGUE. ..... Vag-u-e, *adj.*..... Mobile comme la vague ; indéfini, indéterminé, qui n'a rien de fixe ; indécis. Incertain.

VAGUE. ..... Vag-u-e, *s. m.*..... Ce qui manque de précision, de netteté. Teinte aérienne ; vaporeux ; espace vide

VAGUER. ..... Vag-u-er, *ver.*..... Errer çà et là ; aller à l'aventure ; marcher sans but arrêté, fixé.

VAGUEMENT. ..... Vag-u-e-ment, *adv*..... D'une manière vague ; généralement ; sans précision ; sans certitude.

VAGANS. ..... Vag-ans, *s. m*..... Vagabonds ; gens errants sur les côtes dans les tempêtes pour faire du butin.

VAGUESSE. ..... Vag-u-esse, *s. f.*..... *Sav.* Ton, touche aérienne ; légèreté, finesse de teinte ; peinture du vague des airs. (Art.)

VAGABOND. ..... Vag-a-bond, *adj.*..... Qui erre çà et là ; coureur ; désordonné, déréglé, fugitif.

VAGABOND. ..... Vag-a-bond, *s. m*..... Pauvre, fainéant ; gueux sans domicile ; homme sans aveu, sans état ; qui n'a pas d'asile.

VAGABONDER. ..... Vag-a-bond-er, *ver.*.... VAGABONNER. Être vagabond ; faire le vagabond ; courir sans asile, sans état.

VAGABONDAGE. ..... Vag-a-bond-age, *s. m.*. Habitude de vagabonder ; état, vice, manie de vagabond ; action de vagabonder.

DIVAGUER. ..... Di-vag-u-er, *ver.*..... S'écarter de la question, du sujet qu'on discute. Battre la campagne ; aller comme un fou, etc.

DIVAGATION. ..... Di-vag-at-ion, *s. f.*.... Action de divaguer, de laisser divaguer, dévergondage ; hors d'œuvre ; digression.

ÉVAGATION. ..... É-vag-at-ion, *s. f.*..... *Sav.* Disposition d'esprit qui l'empêche de se fixer ; évaporation ; succession de distractions.

EXTRAVAGUER. ..... Extr-a-vag-u-er, *ver*... Penser, parler sans sens ni raison ; faire des folies, radoter, délirer.

EXTRAVAGANT. ..... Extr-a-vag-ant, *adj*.... Fou, bizarre, fantasque ; contraire au bon sens, à la raison ; visionnaire, ridicule.

EXTRAVAGANCE. ..... Extr-a-vag-ance, *s. f.*... Bizarrerie, folie ; action, discours extravagant ; délire, égarement. Chose ridicule.

EXTRAVAGAMMENT. ..... Extr-a-vag-am-ment, *adv.* Avec extravagance ; en insensé ; impertinemment ; follement, etc.

VACILLER. ..... Vac-ill-er, *ver.*..... (*Aller et venir comme une petite vague.*) Branler ; chanceler. Hésiter, n'être pas ferme, sûr.

VACILLANT. ..... Vac-ill-ant, *adj* ..... Chancelant ; mal assuré ; qui vacille. Incertain, irrésolu, douteux ; indécis.

VACILLATION. ..... Vac-ill-at-ion, *s. f.*.... Mouvement de ce qui vacille ; balancement ; variation, irrésolution ; anxiété.

VAIN. Vain ..... (VAN à *nettoyer.* C-G.) Inculte, stérile. Orgueilleux, hautain, prétentieux ; présomptueux.

VAINEMENT. ..... Vain-e-ment, *adv*..... En vain. Inutilement ; d'une manière infructueuse ; sans fruit ; sans succès.

VAINES. ..... Vain-es, *s. f.*..... *Inus.* Fumées légères et mal formées, en terme de vénerie.

VANITÉ. ..... Van-it-é, *s. f.*..... Inutilité, frivolité ; gloriole, jactance, ostentation ; petit amour propre ; fierté, suffisance.

VANITEUX. ..... Van-it-eux, *adj*..... Plein d'une puérile et sotte vanité ; arrogant ; suffisant ; glorieux, vantard.

EVANOUIR. ..... É-van-ouir, *ver*..... Perdre connaissance, tomber en faiblesse ; défaillir ; disparaître, se perdre. Réduire à rien.

EVANOUISSEMENT. ..... É-van-ou-iss-e-m', *s. m.* Défaillance, faiblesse ; perte de connaissance et de mouvement ; disparition, réduction à rien.

VAINCRE. *V. Vie.* V-ainc-re. ..... Assujettir ; aplanir, résoudre une difficulté, dominer, maîtriser ; toucher.

VAINQUEUR. ..... V-ainq-u-eur, *s. m* .... Qui a vaincu ; qui a eu l'avantage, la supériorité sur ses émules ; triomphateur.

VAINCU. ..... V-ainc-u, *adj*..... Abattu, défait, qui a été vaincu ; conquis, soumis, renversé ; détruit ; dissipé.

VICTOIRE. ..... V-ict-oir-e, *s. f.*..... Gain d'une bataille ; avantage, triomphe, supériorité, succès. Figure ; déesse païenne.

VICTORIOLE. ..... V-ict-or-i-ole, *s. f.*.... Petite victoire ; léger succès, avantage peu considérable. (Mot rencontré dans BEAUZÉE.)

VICTORIEUX. ..... V-ict-or-i-eux, *adj* .. Qui a remporté la victoire ; conquérant ; vainqueur ; qui a dominé, entraîné.

VICTORIEUSEMENT. ..... V-ict-or-i-eus-e-m', *adv.* D'une manière victorieuse ; avantageusement, avec succès, supérieurement

VICTORIAL. ..... V-ict-or-i-al *adj* ... *Sav.* De la victoire, qui a rapport à la victoire ; qui y touche, qui en vient, qui en dépend.

Digitized by Google

VAISSEAU, *s. m.* Veine; artère, petit canal, conduit où circulent le sang, les humeurs, les fluides, etc., des animaux.
VALET, *s. m.* ..... Dome-tique, serviteur; laquais. Carte à jouer qui porte une figure de valet. Outil qui aide au travail.
VALLÉE, *s. f.* .... Espace de terre entre deux montagnes; penchant des terres le long des courants d'eau.
VALOIR, *ver.* ... Être d'un certain prix; avoir du mérite, des qualités; rapporter; donner du profit; tenir lieu de.

VICTIME ..... V-ict-im-e, *s. f.* ..... Animal ou homme que les anciens sacrifiaient aux dieux. Opprimé; qui est sacrifié, immolé.
VICTIMER..... V-ict-im-er, *ver.* ..... Rendre victime; accabler de ridicules, de traits railleurs, de plaisanteries; choisir pour bafouer.
VICTIMAIRE..... V-ict-im-aire, *s. m.* .... *Sav.* Qui faisait l'apprêt des sacrifices païens; qui frappait la victime à l'ordre du prêtre.
CONVAINCRE. ..... Con-v-ain-re, *ver.* .... Réduire à croire par la force des preuves, des raisons; s'assurer; prouver; démontrer une vérité.
CONVAINCANT..... Con-v-ain-cant, *adj.* ... Qui a la force, la vertu de convaincre; clair, décisif, tranchant, évident, concluant.
CONVICTION..... Con-v-ic-t-ion, *s. f.* ... Certitude d'un fait; croyance, persuasion née de preuves évidentes; preuve indubitable
EVINCER..... E-v-in-c-er, *ver.* ..... Déposséder, dépouiller par justice d'une chose occupée; renvoyer. Rumer une prétention.
EVINCÉ..... E-v-in-c-é, *adj.* ..... Chassé, dépossédé; dépouillé d'un héritage; mis dehors; renvoyé d'un bien. Détruit; annulé.
ÉVICTION..... E-v-ic-t-ion, *s. f.* ..... Action du chasser d'un bien, d'évincer; dépossession, expulsion d'un heritage.
INVINCIBLE..... In-v-in-cible, *adj.* .... Qu'on ne saurait vaincre; qu'on ne peut surmonter; irrésistible; inexpugnable; sans réplique.
INVINCIBLEMENT..... In-v-in-cible-ment, *adv.* D'une manière invincible; inévitablement; sans pouvoir résister; nécessairement.
PROVINCE..... Pro-v-ince-e, *s. f.* ..... Contrée, territoire, pays vaincu. Circonscription d'un pays soumis à une même loi.
PROVINCE..... Pro-v-ince-e, *s. f.* ..... Toute la France moins Paris; ce qui n'est pas Paris; ensemble des habitants de la province.
PROVINCIAL..... Pro-v-inci-al, *adj.* .... Appartenant, propre à la province; gêné; sans grâce; sentant la province. Né en province.
PROVINCIAL..... Pro-v-ince-i-al, *s. m.* .. *Sav* Personne infectée des préjugés de province. Inspecteur religieux d'une province.
PROVINCIALAT. ..... Pro-v-inci-al-at, *s. m.* .. *Sav.* Dignité, durée, actes des fonctions de supérieur provincial d'un ordre religieux.
DÉPROVINCIALISER.... Dé-prov-ince-al-is-er, *ver.* *Sav.* Oter, perdre les manières, les goûts, les préjugés, les petites habitudes de province.
VAISSEAU. *V. Veine.* Vais-s-eau ..... Conduit, tube, tuyau qui sert à la nutrition des plantes.
VASCULAIRE. ..... Vas-c-ul-aire, *ndj.* .... *Sav.* Vasculeux. Qui appartient, qui est relatif aux vaisseaux; rempli, formé de vaisseaux
VALET. ..... Valet. ..... Pieds qui fait fermer une porte toute seule. Officier très-inférieur des grandes maisons.
VARLET..... Varlet, *s. m.* ..... Crochet de fer pour fixer sur l'établi le bois du menuisier. Page dans l'ancienne chevalerie.
VIROLPE..... Vir-olpe, *s. f.* ..... Grand rabot qui sert au menuisier pour blanchir et donner le premier poli.
VALETER..... Valet-er, *ver.* ..... Avoir une assiduité basse, servile, désagréable; se faire valet; faire sa cour; se donner du mal.
VALETAGE..... Valet-age, *s. m.* ..... Service, travail, emploi, occupation, obligation, devoir du valet; vie du valet.
VALETAILLE..... Valet-aille, *s. f.* ..... Tas de valets; multitude, troupe de valets; tous les valets, corps de valets d'une maison.
VALET À PATIN..... Valet-à-patin, *s. m.* .... Sorte de pince qui sert à saisir les vaisseaux ouverts pour en faire la ligature en chirurgie.
VALLÉE. *Evaider.* Val-ée. ..... Territoire qui s'étend au pied d'une côte, d'un mont. Marché de volaille et de poissons à Paris.
VAL..... Val, *s. m.* ..... *Inus.* Espace, étendue de terre entre deux coteaux; penchant; descente. pente des terres.
À VAL..... À-val, *adv.* ..... En suivant le cours; dans la direction des eaux; en allant en bas; en descendant la pente.
À VAU DE ROUTE..... À-vau-de-rout-e, *adv.* .. Pêle-mêle; en désordre; en déroute; sans route certaine. Précipitamment. Sur la pente.
À VAU-L'EAU..... À-vau-l'-eau, *adv.* ..... Suivant le courant de l'eau; au gré, au courant. À rien; en oubli; au néant.
VAUDEVILLE..... Vau-de-vil-e, *s. m.* .... (Qui court par la ville.) Chanson facile à chanter; pièce du théâtre mêlée de couplets.
VAUDEVILLISTE..... Vau-de-vil-iste, *s. m.* .. Faiseur de vaudevilles; auteur de vaudevilles.
VALLON..... Val-l-on, *s. m.* ..... Petite vallée; espace de terre entre deux petits coteaux.—**Sacré vallon.** Séjour des Muses
AVAL. *V. Valoir*..... A-val, *s. m.* ..... Courant, pente douce; descente; côté vers lequel coule la rivière.
EN AVAL..... En-a-val, *adv.* ..... En bas; dans la direction que suit le courant de l'eau.
AVALER..... A-val-er, *ver.* ..... Faire descendre dans l'estomac; boire; manger goulument. Abaisser. Prendre trop bas.
AVALEUR..... A-val-eur, *s. m.* ..... Goulu; qui a l'habitude de boire ou manger avidement une chose; glouton.
AVALANT..... A-val-ant, *adj.* ..... Qui suit le cours de la rivière; qui est entraîné en pleine rivière; qui descend au fil de l'eau
AVALAISON..... A-val-ais-on, *s. f.* .... Vent d'aval qui dure depuis huit jours sans varier, en terme de marine.
AVALASSE, AVALAISON. A-val-asse, *s. f.* ..... Chute d'un torrent; descente impétueuse des eaux de pluie formée par des torrents.
AVALAGE..... A-val-age, *s. m.* ..... Conduite d'un bateau à la descente de la rivière; route des bateaux qui descendent.
AVALAGE..... A-val-age, *s. m.* ..... Occupation, travail, action de celui qui descend les tonneaux de vin dans les caves.
AVALANCHE, AVALANGE A-val-anche, *s. f.* .... **Lavange.** Grande masse de neige qui se détache et roule du haut des montagnes; éboulement.
AVALER..... A-val-er, *s. f.* ..... *Sav.* Tout ce qu'un ouvrier peut faire sans descendre les ensoples du métier; levée.
AVALIES..... A-val-ies, *s. f.* ..... *Sav.* Laine qui s'enlève des peaux du mouton qu'on achète du boucher.
AVALOIRE..... A-val-oire, *s. f.* ..... Grand gosier; qui mange et boit beaucoup; goinfre; goulu.
AVALOIRE..... A-val-oire, *s. f.* ..... Courroie des harnais qui descendent derrière les cuisses du cheval. Outil de chapelier.
AVALURE..... A-val-ure, *s. f.* ..... Bourrelet, cerale de corne qui vient au sabot du cheval vers la couronne. Maladie des sens.
DÉVALER..... Dé-val-er, *ver.* ..... Faire descendre; aller en bas; baisser; descendre; dégringoler.
ENVALER..... En-val-er, *ver.* ..... *Sav.* Tenir ouvert un verreau ou filet en entonnoir, le maître au val de l'eau.
INTERVALLE..... Inter-val-le, *s. m.* ..... Distance d'un lieu à un autre; éloignement d'un point, d'un temps, d'un son à l'autre.
CIRCONVALLATION.... Circ-on-val-at-ion, *s. f.* Tranchée à parapet, à redoutes; vallée retranchée qui environne un camp contre les attaques.
CONTREVALLATION.... Contre-val-at-ion, *s. f.* Fossé, retranchement que font les assiégeants autour d'une place pour se garantir des assauts.
CARNAVAL. *V. Chair.* Carn-a-val, *s. m.* ..... Temps où l'on mange de la chair avant le carême; jours gras; plaisirs.
VALOIR. ..... Val-oir. ..... (*V. ind. de* VIR, *etc.*) Signifier, indiquer; procurer; produire. Avoir la force de; pouvoir
À VALOIR..... À-val-oir, *adv.* ..... À compte, à déduire, à imputer sur; en déduction de.
VALEUR..... Val-eur, *s. f.* ..... Cas, prix, mérite, estimation; appréciation; prisée. Profit, rapport, bien disponible.
VALEUR..... Val-eur, *s. f.* ..... Signification, sens, étargie, vertu des mots, des notes. Bravoure, vaillance, courage; cœur.
NON-VALEUR..... Non-val-eur, *s. f.* ..... Manque de produits, de fruits, de revenus, de profits, sur lesquels on comptait; perte.
VALEUREUX..... Val-eur-eux, *adj.* ..... Brave, plein de valeur, de courage, d'intrépidité; résolu; généreux.
VALEUREUSEMENT.... Val-eur-eus-e-ment, *adv.* Avec valeur, audace, générosité, hardiment; bravement; avec cœur.
VALABLE..... Val-able, *adj.* ..... Qui doit être reçu en justice; admissible; régulier; légitime; recevable; raisonnable, solide
VALABLEMENT..... Val-able-ment, *adv.* ..... D'une manière valable; avec droit; en bonne forme; régulièrement; loyalement.
VALUE ..... Val-u-e, *s. f.* ..... Différence du valeur; diminution ou augmentation du prix, de la valeur d'une chose
ÉVALUER..... E-val-u-er, *ver.* ..... Apprécier; fixer le prix, estimer la valeur; mettre à prix; priser, taxer.

Digitized by Google

VALSE, *s. f.*..... Danse où l'on tourne deux à deux en pirouettant et parcourant ainsi la salle de bal.

VALVE, *s. f.*..... Coquille, écaille. Pièce qui fait partie de l'enveloppe sèche de la graine des plantes.

VAMPIRE, *s. m.*.. Mort, revenant qu'on prétend sortir la nuit du cimetière pour venir sucer le sang des vivants.

VAN, *s. m.*..... Sorte de grande coquille d'osier, à deux anses, pour faire sauter le grain et le nettoyer.

EVALUE..... É-val-u-é, *adj.*..... Apprécié; estimé; mis à prix; taxé; prisé; dont on a mesuré la valeur au juste.

EVALUATION..... É-val-u-a-tion, *s. f.*.... Appréciation; estimation; prisée; arbitrage; taxation, pris.

VALIDE..... Val-id-e, *adj.*..... Valable, revêtu des formalités requises pour valoir; qui réunit les conditions essentielles.

VALIDE..... Val-id-e, *adj.*..... Sain, vigoureux, bien portant; robuste; qui est en bon état de santé.

VALIDER..... Val-id-er, *ver.*..... Faire valoir; rendre valable; donner la force, l'autorité qui rend valide.

VALIDE..... Val-id-é, *adj.*..... Rendu valable; qui a été revêtu des formalités essentielles; régularisé; légitimé.

VALIDEMENT..... Val-id-e-ment, *adv.*.... Valablement; avec effet; convenablement; en bonne forme; régulièrement.

VALIDITE..... Val-id-i-té, *s. f.*..... Qualité de ce qui est valide; vertu, force que donne l'accomplissement des formalités.

VALIDATION..... Val-id-a-tion, *s. f.*.... *Sav.* Action de valider; accomplissement des formalités qui donnent la force, l'efficacité.

INVALIDE..... In-val-id-e, *adj.*..... Estropié; infirme; qui ne saurait gagner sa vie. Qui n'a pas les conditions pour avoir effet.

INVALIDE..... In-val-id-e, *s. m.*..... Vieux soldat blessé, mutilé, estropié; celui qui est impotent, malade; vieillard.

INVALIDER..... In-val-id-er, *ver.*..... Rendre nul; déclarer, rendre invalide; annuler, casser. Oter la force, la vertu, l'efficacité.

INVALIDE..... In-val-id-é, *adj.*..... Cassé, annulé, déclaré nul, abrogé, résilié. Qui a perdu la force, la qualité qui rend propre à.

INVALIDEMENT..... In-val-id-e-ment, *adv.*.. D'une manière invalide; sans force, sans effet; sans valeur; illégalement.

INVALIDITE..... In-val-id-i-té, *s. f.*.... Manque de validité; nullité; caducité; inefficacité; impuissance.

VALETUDINAIRE..... Val-é-tud-in-aire, *adj.*... Maladif; souvent malade; débile; infirme; malsain; mal en point. (AMTOT)

CONVALESCENT..... Co-n-val-es-ent, *adj.*... Qui relève de maladie; qui revient en santé.

CONVALESCENCE..... Co-n-val-es-ence, *s. f.*. Etat d'une personne qui revient en santé, qui relève de maladie.

AVAL..... A-val, *s. m.*..... (*A valoir.*) Souscription au bas d'un billet qu'on s'engage à le payer à défaut du souscripteur.

PREVALOIR..... Pré-val-oir, *ver.*..... Avoir l'avant-gc, le dessus; exceller, primer; tirer avantage ou vanité; se glorifier; se targuer.

REVALOIR..... Re-val-oir, *ver.*..... Rendre la pareille en bien ou en mal; prendre une revanche.

EQUIVALOIR..... Éq-u-i-val-oir, *ver.*... Être de même prix ou valeur; être à peu près égal, à peu près le même; balancer; égaler.

EQUIVALENT..... Éq-u-i-val-ent, *adj.*.... Qui équivaut, qui est de même valeur, de même prix; équipollent; égal; proportionné.

EQUIVALEMMENT..... Éq-u-i-val-em-ment, *adv.* *Inus.* D'une manière équivalente; à l'équipollent; à proportion; également.

EQUIVALENCE..... Éq-u-i-val-ence, *s. f.*.. *Inus.* Egalité de valeur; de prix, de poids; équipollence; balancement.

VAILLANT..... Vail-l-ant, *adj.*..... Valeureux, courageux; audacieux; intrépide, hardi, généreux, déterminé.

VAILLANT..... Vail-l-ant, *s. m.*..... Fonds du bien de quelqu'un; capital, principal; avoir; actif.

VAILLE QUE VAILLE.. Vail-l-e-qu-e-vail l-e, *adv.* À tout hasard; il en sera ce qu'il pourra; à la garde de Dieu; quelle que soit la valeur.

TOUT COUP VAILLE... Tout-coup-vail-l-e, *adv.* Sans rien préjuger; sans renoncer à ce qui est; quoi qu'il en soit.

VAILLAMMENT..... Vail-lam-ment, *adv.*.. Avec valeur; avec cœur; bravement; en déterminé; résolûment; fièrement.

VAILLANCE..... Vail-l-ance, *s. f.*..... Valeur, courage, audace, cœur, fermeté d'âme, générosité; bravoure.

VAILLANTISE..... Vail-l-ant-ise, *s. f.*.... Action de valeur, trait de bravoure; beau, mémorable fait; acte héroïque. Fanfaronnade.

VAURIEN..... Vau-rien, *s. m.*..... Qui ne vaut rien valoir; fainéant; fripon; vicieux; libertin; bandit; chenapan.

VALSE. Valse, *s.*..... (WALSEN, *danse en rond.* Allemand. Etym.) Air, musique qui accompagne la valse.

VALSER..... Vals-er, *ver.*..... Danser la valse, une valse.

VALSEUR..... Vals-eur, *s. m.*..... Celui qui valse; qui sait la danse appelée valse.

VALVE. Valv-e..... *Sav.* (VALVE, *battants de porte.* Lat. Etym.) (VAL, *rad probable de* VOLTE, VOLET, VOL, *etc.*)

VALVÉE..... Valv-é-e, *s. f.*..... *Sav.* VALVÉATRE. Genre de coquillages à ouverture ronde.

VALVIER..... Valv-ier, *s. m.*..... *Sav.* Mollusque de la coquille d'eau douce appelée *Valvée.*

VALVULE..... Valv-ul-e, *s. f.*..... *Sav.* Membranecn repli qui, dans les vaisseaux, soutient le sang et l'empêche de refluer. Soupape.

VALVULAIRE..... Valv-ul-aire, *adj.*..... *Sav.* Qui a beaucoup de valvules; garni de valvules.

VULVE..... Vulv-e, *s. f.*..... *Sav.* Ouverture allongée entre deux grandes lèvres à l'entrée du vagin chez la femme.

VULVAIRE..... Vulv-aire, *adj.*..... *Sav.* Qui a rapport à la vulve; qui y tient; qui s'y rattache.

BIVALVE..... Bi-valv-e, *adj.*..... *Sav.* Qui n'est pas formé de valves; qui ne s'ouvre pas pour lâcher la graine. (Boîte à graines.)

BIVALVE..... Bi-valv-e, *adj.*..... *Sav.* Composé de deux pièces (Coquillage.) Qui a deux battants, qui se fend en deux. (BOT)

CONIVALVE..... Co-n-i-valv-e, *adj.*.... *Sav.* Dont la coquille, l'écaille est en forme de cône.

EQUIVALVE..... Équ-i-valv-e, *adj.*..... *Sav.* Qui a les valves égales, pareilles.

INEQUIVALVE..... In-éq-u-i-valv-e, *adj.*.. *Sav.* Dont les valves sont inégales, de différentes formes ou de différentes grandeurs.

INEQUIVALVE..... In-éq-u-i-valv-é, *adj.*... *Sav.* Qui a des valves inégales, parlant d'un fruit, d'une coquille.

INTERVALVAIRE..... Inter-valv-aire, *adj.*... *Sav.* Interposé entre les valves; qui sépare et rompt les valves des semences, d'un fruit

MULTIVALVE..... Mult-i-valv-e, *adj.*.... *Sav.* Composé de diverses pièces ou valves. — *S. f.* Coquille composée de plusieurs valves.

MULTIVALVE..... Mult-i-valv-é, *adj.*.... *Sav.* Qui a plusieurs valves; dont la poche, l'enveloppe a plusieurs panneaux. (Capsule en bot)

QUADRIVALVE..... Quadr-i-valv-e, *adj.*... *Sav.* Qui a quatre valves à l'enveloppe ou à la poche qui renferme les semences. (Plante)

QUADRIVALVE..... Quadr-i-valv-é, *adj.*... *Sav.* Qui s'ouvre en quatre valves, qui se fend en quatre, parlant de la poche des graines.

SPIRIVALVE..... Spir-i-valv-e, *adj.*..... *Sav.* Enroulé en spirale, non en cône, parlant des coquillages.

TRIVALVE..... Tri-valv-e, *adj.*..... *Sav.* Composé de trois valves; qui est à trois valves; qui en a trois.

TRIVALVE..... Tri-valv-é, *adj.*..... *Sav.* Qui a trois valves; qui s'ouvre en trois valves.

UNIVALVE..... Un-i-valv-e, *adj.*..... *Sav.* Qui n'est composé que d'une pièce; dont la coquille n'a qu'une pièce.

UNIVALVE..... Un-i-valv-é, *adj.*..... *Sav.* Dont la poche, l'enveloppe des graines s'ouvre d'un seul côté par une seule ouverture.

VAMPIRE. Vampir-e..... Celui qui s'engraisse de la substance du peuple. Très-grosse chauve-souris.

VAMPIRISER..... Vampir-is-er, *ver.*..... *Inus.* Sucer, exprimer, dévorer le sang, la substance de quelqu'un; s'enrichir de dépouilles.

VAN. Van..... (VAN, *rad. probable de* VANTAIL, PAN, VENT, *etc.*)

VANNE..... Van-n-e, *s. f.*..... Longue porte de bois à coulisse qu'on lève ou abaisse, à volonté, pour lâcher ou retenir l'eau.

VANNER..... Van-n-er, *ver.*..... Faire sauter en l'air le grain avec le van pour chasser la poussière et la paille; nettoyer, nunder.

VANNEUR..... Van-n-eur, *s. m.*..... Celui qui vanne les grains.

VANNERIE..... Van-n-er-ie, *s. f.*..... Fabrique d'objets d'osier; métier, atelier, magasin, commerce de celui qui les fait ou les vend.

Digitized by Google

VANILLE, *s. f.*... Arbuste sarmenteux et grimpant d'Amérique ; fruit, gousse de la vanille ou du vanillier.
VANTAIL, *s. m.*. Battant d'une porte, d'une fenêtre, qui s'ouvre à deux pans ou de deux côtés.
VANTER, *ver.*... Louer ; porter aux nues ; prôner, encenser ; glorifier, faire honneur. Se faire fort. S'estimer haut.
VAPEUR, *s. f.*... Substance réduite en gaz ; sorte de fumée que la chaleur fait exhaler des choses humides.
VAQUER, *ver.*... N'être pas occupé, rempli ; être vide ; se reposer ; être de loisir ; cesser le travail.

VANNETTE..... Van-n-ette, *s. f.*..... Grande corbeille plate à petits rebords pour vanner l'avoine des chevaux.
VANNIER..... Van-n-ier, *s. m.*..... Ouvrier qui travaille en osier ; marchand, fabricant de vans, corbeilles, etc.
VANNOIR..... Van-n-oir, *s. m.*..... Pot à vanner ; grand bassin de bois plat pour agiter les fils de fer et les rendre clairs.
PANIER..... Pan-ier, *s. m.*..... Corbeille, ruche, vaisseau d'osier, de jonc. Grande caisse d'osier des voitures. Le plein panier.
PANERÉE..... Pan-er-ée, *s. f.*..... Tout le contenu d'un panier ; tout ce qu'il peut contenir ; le plein panier.
BANNE..... Ban-n-e, *s. f.*..... Toile, tente ; couverture de marchandises, de voiture. Grande corbeille d'osier, de brancharge
BANNER..... Ban-n-er, *ver.*..... Couvrir quelque chose avec une banne ou bâche ; garantir par une toile tendue.
BANNASSE..... Ban-n-asse, *s. f.*..... Civière pour porter les cendres du fourneau au cendrier des salines.
BANNEAU..... Ban-n-eau, *s. m.*..... Petite banne ; vaisseau qui sert à porter la vendange ; le vinaigre, etc. Mesure de liquides.
BANNETTE..... Ban-n-ette, *s. f.*..... BANNEAU. Espèce de panier en brins de bois pour transporter les denrées ; corbeille d'osier.
BANNETON..... Ban-n-et-on, *s. m.*..... Coffre percé pour conserver le poisson dans l'eau. Panier d'osier où l'on met lever la pâte.
BANSE..... Ban-s-e, *s. f.*..... Longue et profonde manne, corbeille d'osier pour transporter les ouvrages de chaudronniers.
BENNE, BANE..... Ben-n-e, *s. f.*..... *Inus.* Petit vaisseau qu'on met sur les bêtes de somme pour transporter des denrées.
BÉNATE, BÉNATON.... Bén-at-e, *s. f.*..... Caisse d'osier qui contient douze pains de sel. Quantité de sel que contient la *bénate*.
BÉNATIER..... Bén-at-ier, *s. m.*..... Ouvrier qui fait des bénates dans les salines.
BÉNATAGE..... Ben-at-age, *s. m.*..... Ouvrage, travail, occupation propre des bénatiers dans les salines.
BENAUT..... Bén-aut, *s. m.*..... Baquet cerclé qui a deux mains de bois.
BÉNASTRE..... Bén-astr-e, *s. m.*..... Petit parc de clayonnages ouverts.
EMBÉNATER..... Em-bén-at-er, *ver.*.... Lier, assembler des baguettes de coudrier avec de l'osier pour contenir les pains de sel
ÉVENTAIRE..... É-ven-t-aire, *s. m.*.... Plateau d'osier sur lequel les marchandes ambulantes portent des légumes, fruits, poissons, etc.
ÉVENTE..... É-ven-t-e, *s. f.*..... Petite caisse divisée en cases où les chandeliers distribuent leurs chandelles.
MANNE..... Man-n-e, *s. f.*..... Panier d'osier allongé avec une anse à chaque bout, pour linge, vaisselle, etc.
MANNETTE..... Man-n-et-t-e, *s. f.*.... Petite manne ; panier fait comme la manne, mais plus petit. Anse pour prendre à la main
MANNEQUIN..... Man-n-e-quin, *s. m.*.... Panier long, étroit pour porter les fruits, la marée, etc. Panier d'osier pour élever des arbres
MANNEQUIN..... Man-n-e-quin, *s. m.*.... Homme d'osier ; figure d'un homme dont les membres se meuvent artificiellement.
MANNEQUINAGE..... Man-n-e-quin-age, *s. m.* Sorte de sculpture qu'on emploie dans les édifices.
MANNEQUINÉ..... Man-n-e-quin-é, *adj.*... Disposé avec affectation ; qui sent le mannequin ; affecté ; sans naturel, sans grâce. (Peinture.)
EMMANNEQUINER.... Em-man-n-e-quin-er, *ver.* Renfermer les racines d'un arbre, d'une plante dans un mannequin ou dans un panier.
MANIVEAU..... Man-iv-eau, *s. m.*..... Petit plateau d'osier ; petite corbeille ou l'on vend des objets à manger. Ce qu'elle contient
MANDE..... Man-d-e, *s. m.*..... Panier d'osier à deux petites anses, garni de toile en dedans pour la terre de pipe.
MANDRIER..... Man-dr-ier, *s. m.*..... Ouvrier, artisan qui travaille aux ouvrages d'osier sans lattes ni cerceaux.
MANDRERIE..... Man-dr-er-ie, *s. f.*.... Ouvrages pleins et composés exclusivement d'osier sans lattes ni cerceaux.

VANILLE.
VANILLE-MACODÉ.... Vanill-e-macodé, *s. f.*... Variété de vanille qui est la plus estimée dans le commerce.
VANILLIER..... Vanill-ier, *s. m.*..... Nom de la plante aussi appelée vanille, qui porte le fruit nommé vanille.

VANTAIL, VENTAIL. Van-t-ail..... (*V. Van et Pan.*) Demi-porte.
VANTILLER, VENTILLER. Van-t-il-l-er, *ver.*.... Mettre à un bateau de fortes planches pour retenir l'eau comme avec des vannes ou vantaux.

VANTER. Van-t-er..... (VAN, *rad. de* VAIN, *etc.*) (VAN, *rad. de* VENT ; TER, *rad. d'*AGITER. C-G.) Avoir de la jactance.
VANTE..... Van-t-é, *adj.*..... Célébré ; enorgueilli ; exalté ; louangé ; préconisé ; canonisé ; porté aux nues. Promis, assuré.
VANTARD..... Van-t-ard, *adj.*..... Qui a l'habitude, le vice de se vanter ; fanfaron, hâbleur, présomptueux.
VANTERIE..... Van-t-er-ie, *s. f.*..... Vaine louange de soi ; forfanterie ; éloge qui annonce la présomption ; jactance ; hâblerie
VANTEUR..... Van-t-eur, *s. m.*..... Qui se vante ; charlatan ; vantard ; menteur, hâbleur ; fanfaron ; gascon.

VAPEUR. Vap-eur..... (VA, *rad. probable de* VA, ÉVADER, ÉVITER, VASE.) Exhalation. Voile léger, transparent. (Art.)
VAPEURS..... Vap-eurs, *s. f.*..... Affection relative aux hypocondres et à la matrice qu'on attribuait à des vapeurs.
VAPOREUX..... Vap-or-eux, *adj.*..... Gazé doucement par un voile léger de vapeurs ; sujet aux vapeurs ; qui les cause ; fumeux
VAPORISER..... Vap-or-is-er, *ver.*..... Réduire en vapeurs, en gaz ; pénétrer, tremper de vapeurs.
VAPORISATION..... Vap-or-is-at-ion, *s. f.*... Passage de l'état liquide à l'état gazeux occasionné par la chaleur ; réduction en vapeur.
VAPORATION..... Vap-or-at-ion, *s. f.*..... Dégagement de vapeurs ; évaporation ; fomentation avec la vapeur des liquides chauds.
EVAPORER..... É-vap-or-er, *ver.*..... Vaporiser, résoudre, réduire en vapeur. Exhaler, dissiper. Se répandre ; se divertir. Cesser
ÉVAPORÉ..... É-vap-or-é, *adj.*..... Dissipé ; écervelé ; fort étourdi ; éventé, estravagant ; inconsidéré, téméraire.
ÉVAPORATION..... É-vap-or-at-ion, *s. f.*... Vaporisation ; dissipation graduelle des parties du liquide par le feu. Exhalaison. Légèreté.
ÉVAPORATOIRE..... É-vap-or-at-oire, *s. f.*... *Sav.* Vase plein d'eau disposé pour indiquer la quantité d'eau qui s'évapore, *Atmomètre*

VAQUER. Vaq-u-er..... (VA, *rad. de* VIDE, VEUF, *etc.*) Suspendre ses occupations. S'adonner, s'appliquer ; s'occuper à.
VACANCE..... Vac-ance, *s. f.*..... Temps pendant lequel une place n'est pas remplie ; férie ; cessation de travail.
VACANT..... Vac-ant, *adj.*..... Qui n'est pas occupé ; non rempli ; vide ; qui n'est à personne. Désœuvré ; libre.
VACATION..... Vac-at-ion, *s. f.*..... Chose abandonnée ; vacance ; cessation des affaires des gens de justice.
VACATION..... Vac-at-ion, *s. f.*..... Métier, profession ; art ; emploi ; temps, séance qu'on donne à une affaire ; salaire de ce temps.
VACUITÉ..... Vac-u-it-é, *s. f.*..... *Sav.* Etat d'une chose vide ; qualité, propriété de ce qui est vide.
VACUOLE..... Vac-u-ole, *s. f.*..... *Sav.* Petit espace vide ; cellule qui ressemble aux trous d'une éponge.
VAGUE..... Vag-u-e, *s. m.*..... Grand espace vide ou qu'on se figure tel.
EVACUER..... É-vac-u-er, *ver.*..... Vider ; faire sortir ; purger ; chasser, déloger ; rendre libre ; déguerpir ; abandonner.
ÉVACUANT, ÉVACUATIF. É-vac-u-ant, *adj.*.... Qui détermine l'évacuation ; qui fait vomir ; qui purge ; qui sert à évacuer.
EVACUATION..... É-vac-u-at-ion, *s. f.*.... Abandon, sortie, fuite. Décharge provoquée d'humeurs, de choses viciées. Vidange

Digitized by Google

VARICE, *s. f.*..... **Tumeur molle, livide, formée par la dilatation excessive d'une veine.**

VARIER, *ver.*..... **Diversifier; altérer; déguiser; changer. Être d'avis différent; différer.**

VARRE, *s. f.*..... **Sorte de harpon pour prendre les gros poissons et notamment les tortues, en Amérique.**

VASE, *s. m.*..... **Ustensile propre à contenir liqueur, fruits, fleurs, parfums pour orner jardins, palais, etc. Calice.**

VASE, *s. f.*..... **Bourbe du fond des eaux; boue, fange, limon déposé par les eaux.**

VASSAL, *s. m.*.... **Celui qui relève d'un seigneur à raison d'un fief; dépendant, mouvant; serf.**

VASTE, *adj.*..... **Qui est de grande étendue; grand, large; ample, spacieux; immense; désert.**

VAUTOUR, *s. m.* **Gros oiseau de proie de l'ordre des *Voraces*, qui a la tête et le cou nus.**

VARICE. *V. Varier.* Va-ri-c-e. ..... Saillie renflée, très-apparente du bourrelet des coquilles variqueuses.

VARIQUEUX. ..... Var-iq-u-eux, *adj.*.... *Sav.* Affecté, altéré de varices; appartenant aux varices; qui en dépend.

VARICELLE. ..... Var-ic-elle, *s. f.*..... *Sav.* Petite vérole volante; fausse variole; verolette.

VARICOCÈLE. ..... Var-ic-oc-èle, *s. f.*.... *Sav.* Tumeur que forment les varices autour des testicules et des vaisseaux à sperme.

DIVARIQUER. ..... Di-var-iq-u-er, *ver.*.... *Sav.* Étendre, écarter, ouvrir, élargir, enfler.

DIVARIQUÉ. ..... Di-var-iq-u-é, *adj.*.... *Sav.* Qui fait des angles très-ouverts, dont les rameaux s'écartent beaucoup

DIVARICATION. ..... Di-var-ic-at-ion, *s. f.*... *Sav.* Action d'étendre, d'écarter, d'ouvrir, d'élargir, de diviser les rameaux.

VARIER. *V. Varice.* Var-i-er. ..... (VAR, *rad. de* BARRE. C-G.) Être inégal, irrégulier; sujet à des changements, à l'instabilité.

VARIÉ. ..... Var-i-é, *adj.*..... Diversifié; multiple; qui change et multiplie son aspect; nuancé; divers.

VARIABLE. ..... Var-i-able, *adj.*..... Sujet à varier; changeant; incertain; inconstant, mobile; volage.

VARIABILITÉ. ..... Var-i-abil-it-é, *s. f.*.... Disposition habituelle à varier; inconstance; inégalité; mutabilité. Propriété de changer.

VARIANT. ..... Var-i-ant, *adj.*..... Qui change souvent; mobile; versatile; incertain, léger, flottant.

VARIANTE. ..... Var-i-ant-e, *s. f.*..... Leçon diverse d'un même texte; diverses manières de rendre la même chose.

VARIATION. ..... Var-i-at-ion, *s. f.*..... Changement; diversité; dissemblance; fluctuation; mutation.

VARIATIONS. ..... Var-i-at-ions, *s. f.*.... Fioritures; différentes manières de chanter, de rendre le même air avec ornements divers.

VARIÉTÉ. ..... Var-i-ét-é, *s. f.*..... Diversité; différence; dissemblance; bigarrure. — VARIÉTÉS. Recueil de morceaux divers.

NE VARIETUR. ..... Ne-var-i-et-ur, *s. m.*.... Signature apposée avec les précautions qui en constatent la vérité et en préviennent l'altération.

INVARIABLE. ..... In-var-i-able, *adj.*..... Qui ne change point; immuable; constant; qui est toujours le même.

INVARIABLEMENT. .... In-var-i-able-ment, *adv.* Irrévocablement; d'une manière invariable; immuablement; sans retour.

INVARIABILITÉ. ..... In-var-i-abil-it-é, *s. f.* Qualité de ce qui est invariable; immobilité; stabilité.

BARIOLER. ..... Bar-i-ol-er, *ver.*..... Peindre bizarrement de diverses couleurs confusément mêlées et assorties.

BARIOLÉ. ..... Bar-i-ol-é, *adj.*..... Bigarré, tacheté, formé de couleurs diverses mal assorties ou très-tranchantes.

BARIOLAGE. ..... Bar-i-ol-age, *s. m.*.... Bizarre, confus assemblage de diverses couleurs; chamarrure, bigarrure.

BARIOLURE. ..... Bar-i-ol-ure, *s. f.*..... Aspect de diverses couleurs bizarrement assorties. Chamarrure, moucheture.

BILLEBARRER. ..... Bil-l-e-bar-r-er, *ver.*... Bigarrer par un mélange bizarre de diverses couleurs. Varier les couleurs, diversifier.

BILLEBARRÉ. ..... Bil-l-e-bar-r-é, *adj.*.... Bigarré; varié; formé de diverses couleurs; mêlé; marqueté, tacheté.

VAIR. ..... Vair, *adj.*..... *Inus.* Blanc et gris. — *S. m.* Fourrure blanche et grise, de deux couleurs; bigarré.

VAIRON. ..... Vair-on, *adj.*..... *Inus.* Bordé, entouré d'un cercle blanchâtre (prunelle de l'œil). Qui est de deux couleurs.

VAIRON, VÉRON. ..... Vair-on, *s. m.*..... Jeune goujon. Petit poisson de couleurs variées d'or, d'argent, de rouge, de bleu.

VARRE. Varr-e. ..... *Sav.* (VARR, *rad. de* BARRE, *perche, hampe.* VARA, *perche.* Espagnol.)

VARBER. ..... Varr-er, *ver.*..... *Sav.* Prendre à la varre les tortues lorsqu'elles viennent respirer de temps en temps sur l'eau.

VARRETÉE. ..... Varr-et-ée, *s. f.*..... *Sav.* Ganse fine qui sert à faire joindre ensemble plusieurs pièces de rets.

VARREUR. ..... Varr-eur, *s. m.*..... *Sav.* Matelot qui dans la pêche de la tortue lance la varre.

VASE. Vas-e. ..... (VA, *rad. d'*ÉVADER, VAPEUR, VEINE, *etc.*) Coupe, tasse, aiguière, bassin, amphore; pot, cruche.

VASEAU. ..... Vas-eau, *s. m.*..... *Inus.* Gamelle, sébille, écuelle de bois qui reçoit les hanses et les têtes d'épingles coupées.

VAISSEAU. ..... Vais-s-eau, *s. m.*..... Vase, ustensile propre à contenir des liquides; tonne; baril, etc.

VAISSEAU. ..... Vais-s-eau, *s. m.*..... Navire, bâtiment en bois pour voguer sur les eaux. Dedans d'une église ou d'un monument.

VAISSELLE. ..... Vais-s-elle, *s. f.*..... Ensemble, service complet des vases de table; tout ce qui sert à la table, plats, vaisselle, etc.

ÉVASER. ..... É-vas-er, *ver.*..... Agrandir l'ouverture de plus en plus et insensiblement; donner du large. Former en vase.

ÉVASÉ. ..... É-vas-é, *adj.*..... Qui s'ouvre trop; qui va s'élargissant de la naissance jusqu'au bord.

ÉVASEMENT. ..... É-vas-e-ment, *s. m.*.... État de ce qui est évasé; bouche qui va s'élargissant à mesure qu'elle s'allonge.

ÉVASURE. ..... É-vas-ure, *s. f.*..... Ouverture d'un vase, d'un tuyau; forme évasée; aspect de ce qui va s'élargissant.

EXTRAVASER. ..... Extr-a-vas-er, *ver.*.... Tirer, sortir du vaisseau, se répandre, s'écouler, s'étendre, s'épancher hors du vase.

EXTRAVASÉ. ..... Extr-a-vas-é, *adj.*..... Épanché, répandu; sorti, versé, tiré d'un vase, d'un vaisseau. Écoulé; débordé; qui surabonde.

EXTRAVASATION. ..... Extr-a-vas-at-ion, *s. f.* *Inus.* EXTRAVASION. Action du liquide qui extravase; débordement, épanchement hors du vase.

TRANSVASER. ..... Trans-vas-er, *ver.*..... Verser d'un vase en un autre; changer de vase; survider; soutirer.

TRANSVASÉ. ..... Trans-vas-é, *adj.*..... Épanché d'un vase en l'autre; changé de vase; survidé; soutiré.

VASE. Vas-e.

VASARD. ..... Vas-ard, *adj.*..... *Sav.* De vase, qui est formé de vase, de boue; rempli de vase. (Mar.)

VASEUX. ..... Vas-eux, *adj.*..... Qui renferme de la vase; plein de vase; relatif, appartenant à la vase; qui la concerne.

VASON. ..... Vas-on, *s. m.*..... *Sav.* Motte de terre préparée pour la tuile et qu'on coupe avec un arebet de fil de fer.

ENVASEMENT. ..... En-vas-e-ment, *s. m.*.... Amas de vase sur une côte; couche de boue ou de vase qui couvre les terres.

VASSAL. Vass-al. ..... Sujet, tributaire, qui est sous la domination de.

VASSELAGE. ..... Vass-el-age, *s. m.*..... Etat, condition du vassal; dépendance; droit du seigneur sur le vassal; infériorité; servage.

VASSALITÉ. ..... Vass-al-it-é, *s. f.*..... *Inus.* Caractère, qualité du vassal. Esprit, habitude de dépendance. De servitude.

VASTE. Vast-e. ..... (VA, *rad. probable de* RAVAGE, RAVIN, *etc.*) Qui voit loin; qui s'étend au loin. (Esprit.)

DÉVASTER. ..... Dé-vast-er, *ver.*..... Désoler, ravager; détruire avec fureur; ruiner par la guerre ou les fléaux; saccager, dépeupler, se répandre.

DÉVASTÉ. ..... Dé-vast-é, *adj.*..... Ruiné; saccagé; pillé; couvert de ruines; dépeuplé; désolé; spolié.

DÉVASTATION. ..... Dé-vast-at-ion, *s. f.*.... Action de dévaster; dégât, destruction, spoliation, sac; ruine; aspect d'un lieu dévasté.

DÉVASTATEUR. ..... Dé-vast-at-eur, *s. m.*... Celui qui dévaste; spoliateur; destructeur; fléau qui ravage.

VAUTOUR. Vautour. ..... (STOR, STUR. Celte. C-G.)

VAUTOURINS. ..... Vautour-ins, *s. m.*..... Famille d'oiseaux de l'ordre des *Voraces*. — VAUTOURIN. Espèce de corbeau.

Digitized by Google

VAUTRER, *ver.*.. (Vau, *rad. de* voluble C-G.) S'étendre, s'enfoncer en se roulant dans la boue. Se livrer avec excès.
VEAU, *s. m.*.... Petit de la vache. Morceau, pièce de veau à manger. Chair, cuir, peau de veau.
VEILLE, *s. f.*.... Activité des sens ; privation, absence de sommeil ; insomnie. Grande et longue application.
VEINE, *s. f.*..... Conduit qui porte le sang des extrémités au cœur. Filet, marbrure qui serpente le long bois, etc.
VÉLOCITÉ, *s. f.*.. Rapidité, vitesse ; légèreté ; célérité ; diligence ; prestesse ; mouvement léger, fort et prompt.

AUTOUR..... Autour, *s. m.*..... Oiseau de proie nommé en fauconnerie *oiseau de poing*, et qui est plus grand que la buse.
AUTOURSIER..... Autour-s-ier, *s. m.*.... *Inus.* Qui fait profession d'élever et de dresser des autours. (Fauconnerie.)
AUTOURSERIE..... Autour-s-er-ie, *s. f.*.... *Inus.* Art, métier qui consiste à élever et à dresser les autours ; art, commerce de l'autoursier.

VEAU.

VEAU DE LAIT..... Ve-au-de-lait, *s. m.*.... Veau qui tette encore sa mère.
VEAU MARIN..... Ve-au-mar-in, *s. m.*.... Nom de plusieurs espèces de *Phoques* ou animaux de mer à quatre pieds courts et palmés.
VÉLER..... Vé-l-er, *ver.*..... Mettre bas ; faire un veau, parlant d'une vache.
VELIN..... Vé-l-in, *s. m.*..... Peau de veau préparée, plus mince, plus unie que le parchemin. Papier très-fin et très-doux.
GODIVEAU..... Go-di-ve-au, *s. m.*.... Pâté chaud de veau haché, mis en andouillettes avec artichauts, écrevisses, asperges, etc.
VALISE..... Val-is-e, *s. f.*..... (Pal, peau. C-G.) Bourse, long sac de cuir, portemanteau où l'on met les hardes en voyage.
DÉVALISER..... Dé-val-is-er, *ver.*..... Voler, dérober des hardes, des effets, une valise ; détrousser, saccager, dépouiller.
PORTE-VALISE..... Por-t-e-val-is-e, *s. m.*.. Officier du pape qui, dans les cérémonies, marche avant les écuyers.

VEILLE.

À LA VEILLE DE..... À la-v-eil-l-e-de, *adv.*.. Au moment, sur le point de.
AVANT-VEILLE..... Avant-v-eil-l-e, *s. m.*.. Jour d'avant celui qui précède.
VEILLER..... V-eil-l-er, *ver.*..... Agir ; ne pas dormir ; s'abstenir de dormir ; passer la nuit. Soigner, garder. Observer.
VEILLÉE..... V-eil-l-ée, *s. f.*..... Nuit que plusieurs personnes passent à causer, à agir ensemble. Garde d'un malade la nuit.
VEILLEUR..... V-eil-l-eur, *s. m.*..... Qui veille ; qui garde un mort pendant la nuit.
VEILLEUSE..... V-eil-l-euse, *s. f.*..... Lampe qui garde la lumière la nuit ; mèche qui nage dans l'huile de la veilleuse.
VEILLOIR..... V-eil-l-oir, *s. m.*..... Petite table qui porte la lumière des cordonniers ou bourreliers pendant la nuit.
ÉVEIL..... É-v-eil, *s. m.*..... Premier avis donné ou reçu ; première pensée qui vient, qu'on jette à l'esprit ; alarme.
ÉVEILLER..... É-v-eil-l-er, *ver.*..... Faire cesser le sommeil ; sortir, tirer du sommeil. Activer ; égayer ; exciter ; stimuler, animer.
ÉVEILLÉ..... É-v-eil-l-é, *adj.*..... Ardent ; attentif ; avisé ; soigneux ; vif, alerte ; gai, gaillard, guilleret ; espiègle ; lutin.
ÉVEILLURE..... É-v-eil-l-ure, *s. f.*..... Petit trou, pore, aspérité d'une meule qui la rend plus mordante, plus vive.
RÉVEIL..... R-é-v-eil, *s. m.*..... Cessation, interruption du sommeil. Horloge qui réveille à heure fixe. Rappel à la vie, au travail.
REVEILLE..... R-é-v-eil-l-ée, *s. f.*..... Temps durant lequel on travaille dans un jour sans interruption. (Glacerie.)
REVEILLER..... R-é-v-eil-l-er, *ver.*..... Éveiller de nouveau ; tirer du sommeil. Appeler, exciter, ranimer ; faire renaître ; ressusciter.
REVEILLÉ..... R-é-v-eil-l-é, *adj.*..... Éveillé encore ; dont le sommeil est interrompu. Qui revit ; renouvelé ; réchauffé ; reproduit
REVEILLEUR..... R-é-v-eil-l-eur, *s. m.*.... Qui a soin, qui est chargé de réveiller les autres à certaines heures.
REVEILLON..... R-é-v-eil-l-on, *s. m.*.... Petit repas insolite au milieu de la nuit. Teinte, touche claire qui réveille, ranime. (Art.)
REVEILLE-MATIN..... R-é-v-eil-l-e-mat-in, *s. m.* Horloge qui sonne à l'heure où l'on place l'aiguille et où l'on veut être réveillé. Ce qui éveille.
REVEILLE-MATIN..... R-é-v-eil-l-e-mat-in, *s. m.* Bruit d'un ouvrier qui frappe de grand matin. Nouvelle reçue au réveil. Caille.
SURVEILLE..... Sur-v-eil-l-e, *s. f.*..... Avant-veille ; le jour qui précède immédiatement celui de la veille.
SURVEILLER..... Sur-v-eil-l-er, *ver.*..... Suivre de l'œil avec autorité, être attentif ; inspecter, diriger, garder, examiner avec soin.
SURVEILLÉ..... Sur-v-eil-l-é, *adj.*..... Conduit, dirigé, gardé, observé ; inspecté ; suivi avec sollicitude et avec autorité.
SURVEILLANT..... Sur-v-eil-l-ant, *s. m.*.... Qui surveille ; directeur ; gardien ; gouverneur ; conducteur ; intendant ; chargé de soigner.
SURVEILLANCE..... Sur-v-eil-l-ance, *s. f.*... Action de surveiller ; observation ; soin ; inspection, attention, garde, visite. Espionnage.
MERVEILLE. *V. Mire.*.. Mer-v-eil-l-e, *s. f.*..... Chose surprenante ; ce qui cause de l'admiration ; chef-d'œuvre ; miracle ; prodige, rareté.
À MERVEILLE..... À-mer-v-eil-l-e, *adv.*... Admirablement ; à miracle ; extraordinairement, parfaitement ; tout à fait bien.
MERVEILLEUX..... Mer-v-eil-l-eu, *adj.*.... Admirable ; étonnant, surprenant ; qui excite l'admiration ; excellent ; incroyable.
MERVEILLEUSEMENT... Mer-v-eil-l-eu-s-m', *adv.* D'une manière merveilleuse, prodigieuse ; extrêmement ; parfaitement ; miraculeusement.
MERVEILLE D'HIVER... Mer-v-eil-l-e-d'-hiver, *s. f.* Poire d'automne, moyenne, presque ovale, à peau rude et verdâtre.
ÉMERVEILLER..... É-mer-v-eil-l-er, *ver.*... Donner, avoir de l'admiration ; enchanter, étonner, ravir, fasciner.
ÉMERVEILLÉ..... É-mer-v-eil-l-é, *adj.*.... Ravi, surpris, enchanté, étonné, enthousiasmé ; plein d'admiration ; extasié, transporté.
ÉMERVEILLABLE..... É-mer-v-eil-l-able, *adj.* *Inus.* Propre à exciter l'admiration ; capable d'émerveiller, de fasciner, d'étonner.
ÉMERVEILLEMENT..... É-mer-v-eil-l-e-m', *s. m.* *Inus.* Action d'émerveiller ; état de celui qui est émerveillé, fascination. (Dans Voltaire.)
TIRE-VEILLE..... Tire-v-eil-l-e, *s. f.*..... Corde du navire, souvent garnie de drap, qui sert à soutenir ceux qui montent ou descendent.
VIGIE. *V. Voir*..... V-ig-i-e, *s. f.*..... Matelot en sentinelle pour découvrir et annoncer ce qu'il voit. Pointe de roc à fleur d'eau.
VIGIER..... V-ig-i-er, *ver.*..... Chercher à découvrir, observer ; être en vigie, épier ; être posté en sentinelle.
VIGILE..... V-ig-il-e, *s f*..... Veille de certaines fêtes du catholicisme.
VIGILANT..... V-ig-il-ant, *adj.*..... Attentif, soigneux ; appliqué ; qui veille avec exactitude à ses devoirs ; ponctuel.
VIGILANCE..... V-ig-il-ance, *s. f.*..... Intérêt, attention, diligence, activité soigneuse qu'on apporte à une chose, sollicitude, soin.
VIGILAMMENT..... V-ig-il-am-m'ent, *adv.*... Avec vigilance ; soigneusement ; avec exactitude ; diligemment ; ponctuellement.

VEINE.

VEINE..... Vei-n-e, *s. f.*..... (Vei, *rad. de* voie, vase.) Couche de métal, terre, roc, qui ondule le long d'un autre métal, etc.
VEINE..... Vei-n-e, *s. f.*..... Genie poétique ; talent pour la poésie ; disposition d'esprit qui fait imaginer, créer, etc.
VEINER..... Vei-n-er, *ver.*..... Imiter par des couleurs, dessiner, peindre les veines du marbre ou les racines du bois.
VEINÉ..... Vei-n-é, *adj.*..... Rempli de veines, de ramifications ; marbré, parcouru par des lignes de couleurs distinctes.
VEINEUX..... Vei-n-eux, *adj.*..... Qui contient des veines ; plein de veines. Qui n'est pas nitériel, parlant du sang.
VEINULE..... Vei-n-ule, *s. f.*..... Petite veine ; vaisseau capillaire. Petit filon des mines.
VENELLE..... Ven-elle, *s. f.*..... Petite rue étroite et obscure ; une tortueuse, étroite.

VÉLOCITÉ.

VÉLOCE..... Vé-lo-c-e, *adj.*..... *Inus. Sav.* Rapide, vite, prompt ; qui a une grande vitesse de mouvement (planète Mer.)
VÉLITE..... Vé-li-t-e, *s. m.*..... *Sav.* Soldat légèrement armé ; troupe légère.
VÉLOCIFÈRE..... Vé-lo-ci-fè-r-e, *s. m.*.. *Sav.* Sorte de diligence rapide et légère.
VÉLOCIPÈDE..... Vé-lo-ci-pè-d-e, *s. m.*.. *Sav.* Machine montée sur les pieds pour se transporter rapidement d'un lieu à l'autre.

Digitized by Google

VELTE. *s f.*.... Mesure de liquide contenant six pintes; instrument propre à jauger les tonneaux.

VELU. *adj*..... Couvert, garni de poils rapprochés; plein de poils longs, menus et serrés.

VENDRE, *ver*.... Céder, aliéner, livrer une propriété, un droit à certain prix; trafiquer, débiter.

VENER, *ver*..... Chasser, courre une bête comme bœuf, mouton, etc., pour en attendrir, en macérer la chair.

VÉNÉRER. *ver*.. Porter honneur, révérer; avoir de l'estime et du respect; considérer.

VENGER, *ver*.... Défendre, tirer satisfaction d'une injure, d'un mal; tirer, se faire raison de; combattre pour.

VENIEL, *adj*.... Léger; pardonnable; digne d'indulgence; qui ne fait pas perdre la grâce; qui n'est pas mortel.

VENIN, *s. m*..... Sorte de poison; liqueur nuisible que sécrètent certains animaux ou que donnent certaines plantes.

VELTE. Velt-e..... *Inus.*

VELTER. Velt-er, *ver*..... *Inus.* Mesurer à la velte; jauger.

VELTEUR. Velt-eur, *s. m*..... *Inus.* Qui mesure à la velte; chargé de jauger à la velte.

VELTAGE. Velt-age, *s. m*..... *Inus.* Mesurage à la velte des tonneaux, barriques, futailles, etc.

VELU. *V. Veau.* Vel-u, *s. m*..... (VEL, *rad probable de* PEAU, POIL, VOILE, *etc.* C-G.) Partie velue de la surface d'une plante.

VELUR. Vel-ur, *s. f*..... Nouvelle peau de la tête des cerfs, des daims, des chevreuils, etc. Sorte de chenille.

VELOURS. Vel-on-rs, *s. m*..... Étoffe de soie ou de coton à poils courts et serrés. Ce qui imite le velours à la vue, à l'usage.

VELOURS VERT. Vel-ou-rs-ver-t, *s. m*.. *Gribouri soyeux*, sorte d'insecte à couleurs brillantes et à corps velu.

VELOURS ANGLAIS. Vel-ou-rs-angl-ais, *s. m*. Coquille du genre *Cône.*

VELOUTER. Vel-ou-t-er, *ver*..... Donner l'apparence du velours; imiter du velours; faire ressembler à du velours.

VELOUTÉ. Vel-ou-té, *adj*..... Qui a des fleurs, des ramages en velours sur un fond qui n'en est pas; qui imite le velours.

VELOUTÉ. Vel-ou-t-é, *s. m*..... Gelon fait comme le velours; surface couverte de poils comme un velours, chose douce.

MANCHE-DE-VELOURS. Manch-e-de-vel-ou-rs, *s. m.* Oiseau dont le plumage imite le velours et dont l'aile au vol paraît pliée en coude de manche.

PASSE-VELOURS. Pas-s-e-vel-ou-rs, *s. m*.. Nom de plusieurs espèces de plantes du genre *Celosie* qui imitent le velours

VENDRE. Ven-d-re..... Trahir, révéler un secret par intérêt; déceler.

VENTE, VENDITION. Ven-t-e, *s. f*..... Débit; acte d'une cession à certain prix; place où l'on vend; partie d'une coupe de bois

VÉNAL. Vén-al, *adj*..... Qu'on vend ou peut vendre; à prix, au plus offrant. Mû par l'intérêt, qui vend sa conscience.

VÉNALEMENT. Vén-al-e-ment, *adv*.... D'une manière vénale; pour de l'argent; pour un vil intérêt; bassement.

VÉNALISER. Vén-al-is-er, *ver*..... Rendre vénal; offrir pour de l'argent; mettre à la disposition du plus offrant, à l'enchère.

VÉNALITÉ. Vén-al-it-é, *s. f*..... Qualité de ce qui est dans le commerce, d'une chose vénale; intérêt sordide. Esprit de cupidité.

VENDABLE. Ven-d-able, *adj*..... Qui peut être vendu; qu'on peut espérer de vendre; qui peut trouver des acheteurs.

VENDEUR. Ven-d-eur, *s. m*..... Qui vend; qui a vendu; qui fait profession de vendre; marchand, commerçant.

VENTILER. Ven-t-il-er, *ver*..... Estimer, évaluer les parties d'un tout vendu en proportion du prix total; évaluer en détail.

VENTILATION. Ven-t-il-at-ion, *s. f*.... Action de ventiler; estimation partielle, en raison du prix total, des pièces vendues en détail.

INVENDU. In-ven-d-u, *adj*..... Qui n'a pas été vendu.

INVENDABLE. In-ven-d-able, *adj*.... Qu'on ne peut vendre; qui n'a point d'acheteur; de très-mauvaise qualité.

REVENDRE. Re-ven-d-re, *ver*..... Vendre ce qu'on a acheté; faire commerce; vendre une seconde fois la même chose.

REVENDEUR. Re-ven-d-eur, *s. m*.... Qui achète et revend; qui revend ce qu'il achète dans les marchés; fripier, trafiquant.

REVENDIQUER. Re-ven-d-iq-u-er, *ver*.. VENDIQUER. Reclamer, répéter, poursuivre son bien entre les mains d'un tiers détenteur.

REVENDICATION. Re-ven-d-ic-at-ion, *s. f* VENDICATION. Poursuite, réclamation, demande de son bien retenu par un autre

REVENTE. Re-ven-t-e, *s. f*..... Commerce où l'on revend; seconde, nouvelle vente; action de revendre.

REVENTIER. Re-ven-t-ier, *s. m*.... *Inus.* Commis qui détaille, revend, délivre le sel à petites mesures.

SURVENDRE. Sur-ven-d-re, *ver*..... Vendre trop cher, plus cher que les choses ne valent; surfaire, enchérir outre mesure.

SURVENTE. Sur-ven-t-e, *s. f*..... Vente à un prix excessif; vente à un prix exagéré. Prix immodéré.

VENER. Ven-er..... *Peu usité.* Mortifier de la viande.

VENÉ ..... Ven-é, *adj*..... Qui commence à se gâter, a se faire, a sentir la venaison.

VENAISON. Ven-ais-on, *s. f*..... Chair de bête fauve ou rousse comme cerf, chevreuil, sanglier, etc. Odeur de certains gibiers.

VENERIE. Vén-er-ie, *s f*..... *Inus.* Art, équipage, attirail, corps d'officiers de la chasse du roi; logis de chasse.

VENEUR. Ven-eur, *s. m*..... *Inus.* Chargé de faire chasser les chiens courants; officier de la vénerie du roi.

VÉNÉRER. Vénér-er..... (VEN. *rad. de* VAN. *haut.* Celte. C-G.)

VÉNÉRABLE. Vénér-able, *adj*..... Digne de respect et d'estime; respectable; grave; très-honorable.

VÉNÉRATION. Vénér-at-ion, *s. f*.... Respect des choses saintes; honneur; estime respectueuse; révérence.

VENGER. V-eng-er..... (V, *rad. de* VIE, VIOL, VAINCRE, *etc.*) Rendre mal pour mal; assouvir sa colère; punir.

VENGE. V-eng-é, *adj*..... Défendu; puni; châtié; secouru, soutenu; dont on a tiré vengeance ou réparation.

VENGEUR. V-eng-eur, *s. m*..... Qui venge; qui satisfait, punit; qui défend, protége, secourt; qui châtie.

VENGEANCE. V-eng-e-ance, *s. f*.... Punition, châtiment; représailles; satisfaction, réparation forcée; désir, action de se venger.

REVENGER. Re-v-eng-er, *ver*..... Venir en aide; prendre la défense, secourir, soutenir; tirer vengeance. (Langue parlée.)

VINDICATIF. V-in-d-ic-at-if, *adj*.... Porté, enclin à la vengeance, qui aime à se venger, haineux, implacable; qui punit les crimes.

VINDICTE. V-in-d-ic-t-e, *s. f*.... *Sav.* Poursuite d'un crime; châtiment, peine, punition.

REVANCHE. Re-v-anch-e, *s. f*..... Représaille; dédommagement; la pareille; mal pour mal; rendu. Reprise du jeu

REVANCHER. Re-v-anch-er, *ver*..... Défendre, soutenir; se défendre; rendre la pareille. Dédommager; payer de retour.

REVANCHEUR. Re-v-anch-eur, *s. m*.... Celui qui revanche, qui aide, qui secourt, protége, défend quelqu'un

EN REVANCHE. En-re-v-anch-e, *adv*... En récompense; en compensation; pour s'acquitter; en retour, en réparation.

VÉNIEL. Vén-iel..... Rémissible; qu'on peut pardonner, excuser, graciable.

VENIELLEMENT. Vén-i-el-l-e-ment, *adv*.. D'une manière qui peut se pardonner, légèrement. De manière à ne point perdre la grâce.

VENIN. Ven-in..... Action, principe de la contagion d'un mal. Rancune; haine cachée; malignité.

VENEUX. Vén-éu-eux, *adj*..... Qui a du venin, parlant de certaines plantes. Empoisonné; qui renferme un poison.

VENIMEUX. Ven-im-eux, *adj*..... Qui a du venin, parlant des animaux; qui mord dangereusement; infecté de venin. Méditant.

VENÉFICE. Vén-é-f-ice, *s. m*..... Empoisonnement; crime d'empoisonnement par sortilége; poison.

VENIN DE MER. Ven-in-de-mer, *s. m*.. *Gelée de mer*, sorte de vers radiaires. *Méduse*, genre de vers radiaires dits *Orties de mer.*

ENVENIMER. En-ven-im-er, *ver*..... Infecter de venin; communiquer une qualité vénimeuse. Irriter, ulcérer; aigrir.

Digitized by Google

VENIR, *cor* .... Accourir, approcher; arriver près de celui qui parle; accompagner, aller avec; se transporter vers

---

ENVENIMÉ..... En-ve-ni-mé, *adj*..... Empoisonné; mordant, méchant, malicieux, Enflammé; exaspéré; aigri.
REVENIMER..... R-en-ve-ni-mer, *ver*... Envenimer de nouveau, de plus en plus; enflammer de nouveau une plaie près de guérir.
DÉSENVENIMER..... Dés-en-ven-im-er, *ver*. Enlever, ôter le venin, en diminuer la force; adoucir, calmer, rafraîchir.
DOMPTE-VENIN..... Dom-pte-ven-in, *s. m.*.. Plante qu'on emploie comme préservatif contre le venin; *Asclépiade*, genre d'*Apocynées*.
VENIR..... Ven-ir..... (*V. rad.* deva, VIR, *etc.*) Échoir; se rencontrer, tomber; arriver à son tour Être issu, sorti de
VENIR..... Ven-ir, *ver*..... Naître, croître. S'élever, monter. Découler, émaner, avancer, poindre, pousser.
VENANT..... Ven-ant, *s. m.*..... Celui qui vient; le premier venu. (Allant et venant; à tout venant.)
VENUE..... Ven-ue, *s. f*..... Arrivée, approche; apparition; jet, croissance. Allée, retour. Premier coup du jeu de quille
AVENIR..... A-ven-ir, *ver*..... Arriver par accident; échoir; se rencontrer, tomber par hasard.
AVENIR..... A-ven-ir, *s. m*..... Temps futur; ce qui doit arriver. Espérance de fortune, de bien-être. Assignation en justice.
AVENANT..... A-ven-ant, *adj*..... Qui a bonne grâce, bon air; agréable, gracieux; qui plaît; attrayant. Qui tombe en partage.
À L'AVENANT..... À-l'-a-ven-ant, *adv*.... À proportion; de manière à assortir; convenablement; pareillement; de même nature
AVENUE..... A-ven-ue, *s. f*..... Chemin qui conduit à un point d'arrivée; allée plantée d'arbres; entrée, passage.
NON AVENU..... Non-a-ven-u, *adj*..... Considéré comme n'ayant pas lieu; anéanti; détruit; qui n'arrive pas; qui n'a pas eu lieu
AVÈNEMENT..... A-vèn-e-ment, *s. m*.... Venue, arrivée, apparition; abord, commencement; entrée. Élévation à une dignité.
AVENTURE..... A-ven-t-ure, *s. f*..... Ce qui arrive d'inopiné; accident peu ordinaire; entreprise hardie; hasard. Conte, histoire
À L'AVENTURE..... À-l'-a-ven-t-ure, *adv*... Au hasard; sans dessein; sans réflexion; d'aventure; par aventure.
AVENTURER..... A-ven-t-ur-er, *ver*..... Hasarder; mettre à l'aventure; risquer, exposer, compromettre.
AVENTURÉ..... A-ven-t-ur-é, *adj*..... Risqué, exposé; mis en péril; compromis; qui court des chances dangereuses.
AVENTURIER..... A-ven-t-ur-ier, *s. m*.... Coureur d'aventures; qui vit d'intrigues, de hasards. Volontaire; flibustier, pirate.
AVENTUREUX..... A-ven-t-ur-eux, *adj*... Aventurier; qui se hasarde, s'aventure en affaire; entreprenant, téméraire; livré à l'aventure
AVENTURINE..... A-ven-t-ur-ine, *s. f*.... *Sav.* Pierre jaune ou brune semée de points brillants dorés ou argentés; ce qui l'imite
ADVENTIF..... Ad-ven-t-if, *adj*..... *Sav.* Qui était concédé en nue propriété aux fils de famille à Rome, parlant d'un pécule
ADVENTICE..... Ad-ven-t-ice, *adj*..... *Sav.* Qui n'est qu'accidentel; accessoire; qui vient du dehors; qui n'est pas naturel.
CONVENIR..... Con-ven-ir, *ver*..... S'accorder, consentir, stipuler un traité. Être conforme, à propos; accommoder, rendre
CONVENU..... Con-ven-u, *adj*..... Avoué, confessé; reconnu. Demeuré certain par des aveux. Consenti, approuvé, d'accord
CONVENANT..... Con-ven-ant, *adj*..... Conforme; bienséant; assorti, convenable; proportionné, congru; régulier.
CONVENANCE..... Con-ven-ance, *s. f*.... Rapport, harmonie, assortiment; concordance; proportion. Décence, bonnêteté.
CONVENANT..... Con-ven-ant, *s. m*..... *Sav.* COVENANT. Ligue, convention des Écossais pour maintenir et défendre leur religion
CONVENIENT..... Con-ven-ient, *s. m*.... *Sav.* Ce qui va bien; qui n'embarrasse pas; ce qui n'est pas un inconvénient.
CONVENABLE..... Con-ven-able, *adj*..... À propos; propre; pertinent; assorti; régulier, conforme, proportionné. Décent, séant
CONVENABLEMENT.... Con-ven-able-m', *adv*. D'une manière convenable, régulièrement; congrûment; harmonieusement; avec bienséance
INCONVENANT..... In-con-ven-ant, *adj*... Qui ne convient pas; malséant; mal à propos; choquant; mal assorti; indécent.
INCONVENANCE..... In-con-ven-ance, *s. f*.. Ce qui blesse la bienséance, les convenances; indécence; chose qui choque; malhonnêteté.
INCONVENABLE..... In-con-ven-able, *adj*.. Qui ne convient pas; malséant; indécent; choquant; qui jure, tranche avec.
INCONVENIENT..... In-con-ven-ient, *s. m*. Accident, incident fâcheux; complication, embarras, difficulté; désavantage; incommodité
CONVENTION..... Con-ven-t-ion, *s. f*..... Accord, pacte; stipulation, clause; conditions, stipulations, choses convenues; traité, contrat
CONVENTION..... Con-ven-t-ion, *s. f*..... Assemblée qui fonde la constitution d'un pays; celle qui gouverna la France de 1792 à 179
CONVENTIONNEL..... Con-ven-t-ion-n-el, *s. m.* Membre de l'assemblée nationale de la République française dite *Convention*.
CONVENTIONNEL..... Con-ven-t-ion-n-el, *adj*. Qui suppose une convention de gré à gré, qui en résulte; fait par consentement libre
CONVENTIONNELLEMENT, *adv*..... Sous convention; de convention; par convention; par consentement mutuel.
CONVENTICULE..... Con-ven-t-ic-ul-e, *s. m.* Petite assemblée secrète et illicite; conciliabule; réunion clandestine de conjurés.
COUVENT..... Cou-ven-t, *s. m*..... Lieu, maison d'une communauté religieuse; maison religieuse. Maison de filles publiques
CONVENTUEL..... Con-ven-t-u-el, *adj*... De couvent; appartenant, tenant au couvent; propre à la communauté du couvent
CONVENTUELLEMENT.. Con-ven-t-u-el-l-m', *adv*. En communauté; selon les règles et l'usage d'une société religieuse, d'un couvent.
CONVENTUALITÉ..... Con-ven-t-u-al-it-é, *s. f*. État d'une maison religieuse où l'on vit en commun sous une règle uniforme.
DISCONVENIR..... Dis-co-ven-ir, *ver*... Ne pas demeurer d'accord; différer d'avis; n'être pas d'accord. Se dédire; désavouer
DISCONVENANCE..... Dis-co-ven-ance, *s. f*. Contradiction, différence, disproportion, disparate; inégalité; manque d'accord, d'harmonie
DISCONVENABLE..... Dis-co-ven-able, *adj*. *Inus.* Inconvenant; mal assorti; disproportionné, qui jure avec.
RECONVENIR..... Re-co-n-ven-ir, *ver*.... *Sav.* Riposter par une demande en justice à celle formée contre vous.
RECONVENTION..... Re-co-n-ven-t-ion, *s. f*. *Sav.* Action du défendeur portée devant le même juge en réponse à la demande originaire
RECONVENTIONNEL... Re-co-n-ven-t-ion-n-el, *adj*. *Sav.* Qui a rapport à une demande en reconvention; formé par voie de reconvention.
DÉCONVENUE..... De-co-n-ven-ue, *s. f*.... Malheur, mauvais succès, disgrâce; mauvaise aventure. Déplaisir, mortification.
CONTREVENIR..... Contre-ven-ir, *ver*..... Désobéir; enfreindre la loi; transgresser, violer les règlements, l'ordre, les prescriptions, etc
CONTREVENANT..... Contre-ven-ant, *s. m*.... Qui contrevient; qui outre-passe, méprise les prescriptions; délinquant.
CONTRAVENTEUR..... Contra-va-n-t-eur, *s. m*. *Sav.* Qui est en contravention; prévaricateur; qui désobéit aux lois; coupable d'infraction
CONTRAVENTION..... Contra-va-n-t-ion, *s. f*. Infraction; action de violer, de transgresser les ordonnances, les contrats, arrêts, lois, etc
CIRCONVENIR..... Cir-co-ven-ir, *ver*.... Entourer d'artifices pour obtenir une chose; séduire, surprendre, enjôler, tromper avec art
CIRCONVENU..... Cir-co-ven-u, *adj*..... Abusé; attrapé, déçu; dupé; enjôlé; fourbé; gagné par des pratiques insidieuses; surpris
CIRCONVENTION..... Cir-co-ven-t-ion, *s. f*.. *Sav.* Tromperie artificieuse; déception; menées frauduleuses pour duper.
DEVENIR..... De-ve-n-ir, *ver*..... Commencer à changer, à passer d'un état à un autre; aboutir, parvenir; se faire à
REDEVENIR..... Re-de-ve-n-ir, *ver*..... Recommencer à être ce qu'on était auparavant; devenir encore une fois.
ÉVÉNEMENT..... É-vé-n-e-ment, *s. m*.... Fait; ce qui arrive; ce qui se passe; incident, acte remarquable; issue, succès, hasard
À TOUT ÉVÉNEMENT.. À-tou-t-e-vé-n-e-m', *adv*. Quoi qu'il arrive; à tout hasard; en tous cas.
ÉVENTUEL..... É-vé-n-t-u-el, *adj*..... Subordonné, qui a rapport à une chose incertaine; qui dépend du hasard; casuel; accidentel
ÉVENTUELLEMENT.... É-vé-n-t-u-el-l-e-m', *adv*. D'une manière éventuelle; par accident; peut-être; selon, d'après les événements
ÉVENTUALITÉ..... É-vé-n-t-u-al-it-é, *s. f*.. Caractère, qualité de ce qui est éventuel. Ce qui dépend d'un fait douteux; chose chanceuse
INTERVENIR..... Inter-ven-ir, *ver*..... Se rendre partie, médiateur; entrer dans une affaire, s'y mêler; interposer; entremettre
INTERVENANT..... Inter-ven-ant, *s. m*.... Qui intervient; qui se met entre deux; qui vient prendre part au procès.
INTERVENTION..... Inter-ven-t-ion, *s. f*.. Action d'intervenir; de se faire recevoir partie dans un procès, dans un acte; entremise

Digitized by Google

VENT, *s. m.* . . . . . **Mouvement de l'air dans une direction déterminée ; courant de l'air ; air agité.**

INVENTER. . . . . In-ven-t-er, *ver.* . . . . . Trouver une chose, une forme nouvelle, créer, découvrir ; imaginer ; supposer ; controuver.
INVENTÉ. . . . . In-ven-t-é, *adj.* . . . . . Créé, découvert ; imaginé ; produit ; trouvé. Controuvé, contrefait. Forgé à plaisir.
INVENTEUR. . . . . In-ven-t-eur, *s. m.* . . . . . Qui invente ; qui a inventé, auteur, créateur ; qui produit, qui trouve.
INVENTIF. . . . . In-ven-t-if, *adj.* . . . . . Qui a le génie, le talent d'inventer ; imaginatif ; ingénieux, plein de génie.
INVENTION. . . . . In-ven-t-ion, *s. f.* . . . . . Action, faculté d'inventer ; génie. Idée, raison, chose à dire. Découverte ; chose inventée.
INVENTAIRE. . . . . In-ven-t-aire, *s. m.* . . . . . Mémoire, état, liste, rôle où l'on énumère et décrit meubles, titres, papiers, etc.
INVENTORIER. . . . . In-ven-t-or-i-er, *ver.* . . . . . Comprendre, consigner dans l'inventaire ; dénombrer. Dresser l'inventaire, l'état.
INVENTORIÉ. . . . . In-ven-t-or-i-é, *adj.* . . . . . Dont on a dressé la liste, le détail ; dénombré ; couché sur l'état ; mis, porté sur le rôle.
OBVENTION. . . . . Ob-ven-t-ion, *s. f.* . . . . . *Sav.* Sorte d'impôt ecclésiastique.
PARVENIR. . . . . Par-ven-ir, *ver.* . . . . . Arriver au terme espéré ; atteindre ; gagner, venir à bout. S'élever en dignité ; faire fortune.
PARVENU. . . . . Par-ven-u, *s. m.* . . . . . Homme subitement, nouvellement enrichi ou élevé aux honneurs, aux emplois publics
PRÉVENIR. . . . . Pré-ven-ir, *ver.* . . . . . Devancer, venir le premier ; gagner le devant ; anticiper ; aller au-devant ; détourner, éviter.
PRÉVENIR. . . . . Pré-ven-ir, *ver.* . . . . . Préoccuper ; s'emparer de l'esprit ; entêter, coiffer, fasciner. Informer, instruire d'avance.
PRÉVENU. . . . . Pré-ven-u, *adj.* . . . . . Devancé. Accusé, celui contre qui on instruit un procès. Imbu de préjugés ; fasciné.
PRÉVENANT. . . . . Pré-ven-ant, *adj.* . . . . . Obligeant ; qui va au-devant de ce qui peut faire plaisir ; agréable, officieux. Qui prévient.
PRÉVENANCE. . . . . Pré ven-ance, *s. f.* . . . . . Complaisance ; attention à prévenir, à obliger ; empressement, manière agréable ; gracieuseté.
PRÉVENTIF. . . . . Pré-ven-t-if, *adj.* . . . . . Destiné à prévenir, à empêcher de naître ; propre à étouffer, à empêcher avant l'apparition.
PRÉVENTION. . . . . Pré-ven-t-ion, *s. f.* . . . . . Préoccupation d'esprit ; opinion préconçue ; inculpation ; accusation. Action de prévenir.
DÉPRÉVENIR. . . . . Dé-pré-ven-ir, *ver.* . . . . . Dépréoccuper, déconseiller, desabuser, désinfatuer, dissuader. (Rencontré dans BEAUZÉE.)
PROVENIR. . . . . Pro-ven-ir, *ver.* . . . . . Procéder ; descendre ; dériver, résulter ; être produit. Se tirer de ; partir, sortir de.
PROVENANCE. . . . . Pro-ven-ance, *s. f.* . . . . . *Sav.* Ce qui provient d'un pays ; ce qui en est transporté. Lieu qui produit une marchandise
PROVENANT. . . . . Pro-ven-ant, *adj.* . . . . . Qui provient ; qui résulte ; qui est produit par.
PROVENDE. . . . . Pro-ven-de, *s. f.* . . . . . *Inus.* Provision de vivres, productions, denrées. Mélange de pois, avoine, vesce, pour les moutons
REVENIR. . . . . Re-ven-ir, *ver.* . . . . . Venir de nouveau ; repousser, recroître ; reparaître ; retourner, rentrer, recommencer.
REVENIR. . . . . Re-ven-ir, *ver.* . . . . . Se rétablir, se remettre. Se ranger à l'avis d'autrui. Se réconcilier. Coûter ; être au prix de
REVENIR. . . . . Re-ven-ir, *ver.* . . . . . Être conforme, agréable, convenir, plaire, charmer ; être redit, répété.
REVENANT. . . . . Re-ven-ant, *adj.* . . . . . Qui plaît, qui revient ; engageant ; qu'on aime à voir ; agréable.
REVENANT. . . . . Re-ven-ant, *s. m.* . . . . . Esprit qui, selon les superstitieux, revient de l'autre monde ; âme des morts, fantôme
REVENANT-BON. . . . . Re-ven-ant-bon, *s. m.* . . . . . Profit casuel et éventuel ; avantage inattendu, inespéré, que donne le hasard.
REVENOIR. . . . . Re-ven-oir, *s. m.* . . . . . *Sav.* Lame d'acier où l'horloger met les pièces d'acier des différents recuits.
REVENU. . . . . Re-ven-u, *s. m.* . . . . . Fruit, intérêt annuel ; profit, bénéfice, appointement annuel. Pension, rente.
REVENIR. . . . . Re-ven-ir, *s. f.* . . . . . Chemin fait pour revenir. Jeune bois poussé sur la coupe du taillis ; poussée d'un bois coupé.
SOUVENIR. . . . . Sou-ven-ir, *ver.* . . . . . Avoir, garder mémoire de ; se rappeler ; ne pas oublier ; avoir soin, s'occuper de.
SOUVENIR. . . . . Sou-ven-ir, *s. m.* . . . . . Impression, idée, image que garde la mémoire ; mémoire ; ce qui sert à se rappeler.
SOUVENANCE. . . . . Sou-ven-ance, *s. f.* . . . . . Souvenir, mémoire, reminiscence, commémoration. Ce qui est gravé dans l'esprit.
RESSOUVENIR. . . . . Re-s-sou-ven-ir, *ver.* . . . . . Se souvenir d'une chose oubliée ; se rappeler, remémorer ; considérer, faire attention, songer.
RESSOUVENIR. . . . . Re-s-sou-ven-ir, *s. m.* . . . . . Idée conservée ou rappelée d'une chose passée ; ressentiment, réveil d'une douleur, d'un mal.
RESSOUVENANCE. . . . . Re-s-sou-ven-ance, *s. f.* . . . . . *Inus.* Ressouvenir, réminiscence, souvenir réveillé, rafraîchi. (Rencontré dans BEAUZÉE)
SOUVENT. . . . . Sou-ven-t, *adv.* . . . . . Fréquemment ; cent fois ; maintes fois ; plusieurs fois ; à tout moment ; d'ordinaire, d'habitude.
SURVENIR. . . . . Sur-ven-ir, *ver.* . . . . . Secourir, soulager, soutenir, favoriser ; pourvoir ; entretenir ; suffire.
SURVENTION. . . . . Sur-ven-t-ion, *s. f.* . . . . . Secours d'argent ; assistance, subside ; fonds accordés pour soutenir une entreprise
SURVENIR. . . . . Sur-ven-ir, *ver.* . . . . . Arriver inopinément, à l'improvu ; surprendre ; tomber sur. Accroître, augmenter.
SURVENU. . . . . Sur-ven-u, *adj.* . . . . . Arrivé inopinément ; surpris ; tombé à l'improviste aumilieu ; de surcroît ; ajouté par dessus.
SURVENANT. . . . . Sur-ven-ant, *adj.* . . . . . Qui survient ; celui qui vient sans être attendu ; qui arrive à l'improviste.
SURVENANCE. . . . . Sur-ven-ance, *s. f.* . . . . . Arrivée, apparition imprévue, soudaine ; naissance d'enfant qu'on n'a pas prévue.
MESAVENIR. . . . . Mé-s-a-ven-ir, *ver.* . . . . . Mesarriver ; mal tourner, mal réussir par imprévoyance, par une faute.
MÉSAVENTURE. . . . . Mé-s-a-ven-t-ure, *s. f.* . . . . . Accident, événement fâcheux ; malaventure, malencontre, disgrâce, perte.
VA-ET-VIENT. . . . . Va-et-vien-t, *s. m.* . . . . . Partie d'un mécanisme qui va et vient. Balancement par aller et retour. Petit bac
VENT. . . . . Ven-t. . . . . Gaz, air retenu dans le corps des animaux. Respiration, souffle, haleine. Odeur. Vanité.
VENTER. . . . . Ven-t-er, *ver.* . . . . . Faire du vent ; souffler ; pousser l'air, l'agiter dans une direction.
VENTEUX. . . . . Ven-t-eux, *adj.* . . . . . Sujet, exposé aux vents ; agité par les vents. Qui cause des vents dans le corps ; qui en vient.
VENTILATEUR. . . . . Ven-t-il-at-eur, *s. m.* . . . . . Machine pour renouveler l'air dans un lieu fermé ; appareil pour produire un courant d'air.
VENTILATION. . . . . Ven-t-il-at-ion, *s. f.* . . . . . Renouvellement d'air par le ventilateur ; action d'aérer, de donner de l'air, de l'agiter.
VENTOLIER. . . . . Ven-t-ol-ier, *s. m.* . . . . . *Inus.* Qui résiste bien au vent ; qui va contre le vent, parlant d'un oiseau dresse à la chasse.
VENTÔSE. . . . . Ven-t-ôse, *s. m.* . . . . . Sixième mois de l'année républicaine du 19 ou 20 février au 20 mars.
VENTOSITÉ. . . . . Ven-t-os-it-é, *s. f.* . . . . . *Sav.* Amas de vents dans le corps ; flatuosité ; indisposition causée par les vents.
VENTOUSE. . . . . Ven-t-ous-e, *s. f.* . . . . . Organe de l'animal pour aspirer l'air, sucer et se fixer. Conduit de l'air, soupirail.
VENTOUSE. . . . . Ven-t-ous-e, *s. f.* . . . . . Petit appareil aspirateur pour sucer la peau et la faire gonfler. Irritation qu'il cause.
VENTOUSER. . . . . Ven-t-ous-er, *ver.* . . . . . Appliquer les ventouses ; irriter la peau par la ventouse. Venter (MONTAIGNE).
ABAT-VENT. . . . . A-bat-ven-t, *s. m.* . . . . . Échelle en larges lames de bois aux fenêtres des clochers. Paillasson à garantir les plantes
AUVENT. . . . . Au-ven-t, *s. m.* . . . . . Petit toit, avance en planche qui fait saillie au-dessus des boutiques et sert à les abriter.
BRISE-VENT. . . . . Brise-ven-t, *s. m.* . . . . . Clôture, rempart de paille ou de roseau, abri, paillasson debout qui sert à garantir du vent.
PARAVENT. . . . . Par-a-ven-t, *s. m.* . . . . . Cloison mobile de plusieurs châssis repliés ou étendus à volonté contre le vent, contre l'air.
PORTE-VENT. . . . . Por-t-e-ven-t, *s. m.* . . . . . Tuyau de bois qui sert à conduire le vent des soufflets d'orgue ; ce qui sert à diriger l'air.
VIREVENT. . . . . Vir-e-ven-t, *s. m.* . . . . . Martin-pêcheur à qui on attribuait, par sa position, la propriété d'indiquer d'où venait le vent.
CONTREVENT. . . . . Contre-ven-t, *s. m.* . . . . . Grand volet qui s'ouvre et se ferme en dehors de la fenêtre. Pièce de bois d'un grand comble.
CONTRE-VENTER. . . . . Contre-ven-t-er, *ver.* . . . . . Mettre des pièces de bois obliques dans la charpente d'un comble contre la fureur des vents.
DÉVENTER. . . . . Dé-ven-t-er, *ver.* . . . . . *Sav.* Brasser au vent, manœuvrer, disposer les voiles en bois pour qu'elles ne portent pas (mar.)
ÉVENT. . . . . É-ven-t, *s. m.* . . . . . Effet de l'impression de l'air qui altère le goût des choses. Ouverture pour aérer. Excédant.
EVENT. . . . . É-ven-t, *s. m.* . . . . . Narine par où des animaux marins rejettent l'eau de la bouche. Conduit d'air d'un fourneau.

Digitized by Google

VENTRE, *s. m.*. L'une des trois grandes cavités du corps ; grande poche du corps des animaux où sont les intestins.
VÉNUS, *s. f.*.... Divinité des païens, mère des Amours et déesse de la beauté. Femme parfaitement belle.
VÊPRES, *s. f.*.... Partie des heures de l'office ou des prières de l'Église catholique, qu'on disait autrefois le soir.
VER, *s. m.*..... Insecte long, rampant ; sans vertèbres, ni os, ni membres articulés.

EVENTER..... É-ven-t-er, *ver*..... Faire du vent ; egiter l'air. Mettre à l'air. Découvrir un secret ; ébruiter. Gâter, évaporer.
ÉVENTÉ..... É-ven-t-é, *adj*..... Qui a pris l'air ; évaporé ; altéré, gâté par l'air. Révélé, découvert. Léger, écervelé, étourdi.
ÉVENTEMENT..... É-ven-t-e-ment, *s. m.*. *Inus.* Action de s'éventer, d'évaporer, de donner le goût d'évent ; exposition à l'air, etc.
EVENTILLER..... É-ven-t-ill-er, *ver*.... *Inus.* Se secouer, s'agiter, s'agiter dans l'air en s'y soutenant, parlant d'un faucon.
EVENTOIR..... É-ven-t-oir, *s. m*..... *Sav.* Sorte d'éventail de plumes tendues on d'osier pour souffler et allumer les charbons.
EVENTURE..... É-ven-t-ure, *s. f*..... *Sav.* ÉVENT. Petite ouverture ou feute par où l'air peut pénétrer dans le canon de fusil.
EVENTAIL..... É-ven-t-ail, *s. m*..... Espèce d'aile qui s'ouvre, se plie et sert à agiter l'air ; toile tendue propre à faire du vent.
ÉVENTAILLER..... É-ven-t-ail-l-er, *s. m*.. Marchand, fabricant d'éventails.
EVENTAILLISTE.... É-ven-t-ail-liste, *s. m*.. Ouvrier, artisan qui fait, qui monte les éventails. Marchand, fabricant d'éventails.
REVENTER..... Re-ven-t-er, *ver*..... *Sav.* Remettre le vent dans une voile tenue en ralingue. (Mar.)
SURVENTER..... Sur-ven-t-er, *ver*..... *Sav.* Augmenter de force ; s'accroître, redoubler de violence, parlant d'un coup de vent.
TOURNE-VENT..... Tour-n-e-ven-t, *s. m*.. Sorte de tambour en tôle qui tourne sur une cheminée pour aider la fuite de la fumée.

VENTRE.

VENTRE..... Ventr-e..... Partie d'une chose renflée en ventre ; panse ; entrailles. Matrice des femelles.
VENTRU..... Ventr-u, *adj*..... Qui a un gros ventre, une grosse panse ; pansard ; panso. Renflé, rond ; bombé.
VENTRAL..... Ventr-al, *adj*..... *Sav.* Qui tient, qui est propre au ventre ; situé dans le ventre ; fixé au ventre.
VENTRÉE..... Ventr-ée, *s. f*..... Portée ; tous les petits portés à la fois dans le ventre de la mère ; ceux qu'elle fait d'une fois.
VENTRICULE..... Ventr-ic-ule, *s. m*.... Petite cavité, poche qui enveloppe certains organes. Estomac des animaux.
VENTRIÈRE..... Ventr-ière, *s. f*..... Courroie, grande sangle qui passe sous le ventre du cheval pour fixer le harnais.
VENTRILOQUE..... Ventri-loqu-e, *adj*.... Qui a la voix sourde, caverneuse.—*S. m.* Personne dont la voix paraît venir du ventre, etc.
VENTROSITÉ..... Ventr-os-it-é, *s. f*.... Tumeur, enflure dure d'une partie du bas-ventre formée par degrés.
VENTROUILLER..... Ventr-ouill-er, *ver*.... *Inus.* Se vautrer dans la boue ; s'agiter, se trémousser le ventre dans la boue.
VENTRE..... Ventr-u, *s. m*..... Poisson du genre *Cyclopière* à *branchies* libres et à cartilages en guise d'os ou d'arêtes.
EVENTRER..... É-ven-t-rer, *ver*..... Ouvrir, fendre le ventre et tirer les intestins ; étriper ; déchirer, blesser au ventre. Trancher.
ÉVENTRÉ..... É-ven-tr-é, *adj*..... Ouvert au ventre et étripé, dont on a arraché les entrailles ; creré ; fendu ; percé au milieu.
BAS-VENTRE..... Bas-ventr-e, *s. m*..... Partie inférieure du ventre où tiennent les parties sexuelles.
GROS-VENTRE..... Gros-ventr-e, *s. m*..... Poisson du genre *Diodon* et *Tétrodon* qui a la faculté d'enfler son ventre.
SOUS-VENTRIÈRE..... Sous-ventr-ière, *s. f*... Sangle, courroie fixée d'un brancard à l'autre et passant sous le ventre du timonier.

VÉNUS.

VÉNUS..... Vén-us..... Une des sept planètes, la plus proche du soleil après Mercure. Vieux nom du cuivre
VÉNUS..... Vén-us, *s. f*..... *Sav.* Genre de coquille dont les valves, en s'unissant, figurent les parties sexuelles des femmes.
VÉNUSTIER..... Vén-us-t-ier, *s. m*..... *Sav.* Animal qui habite la coquille appelée *Vénus*.
VÉNUSTE..... Vén-us-t-é, *s. f*..... *Sav. Inus.* Beauté gracieuse, agrément.
VÉNÉRIEN..... Vén-ér-ien, *adj*..... Qui a rapport à Vénus ; relatif au commerce charnel de l'homme et de la femme ; qui en vient.
ANTIVÉNÉRIEN..... Ant-i-vén-ér-ien, *adj*.. *Sav.* Propre à guérir les maux vénériens.

VÊPRES.

VÊPRE..... Vêpr-e..... (VEPR, VESPER, soir, Lat.) VÊPRE. *Inus.* Le soir ; la fin du jour ; commencement de la nuit.
VESPÉRAL..... Vespér-al, *s. m*..... Livre contenant les psaumes, les chants, les prières qu'on chante à vêpres.

VER. *V. Vermeil.*

VER..... Ver..... Animal à sang blanc, long, rampant, sans enveloppe cornée ni membres articulés.
VEREUX..... Vér-eux, *adj*..... Rongé, gâté par les vers ; plein de vers ; on se loge un ver. Incomplet ; défectueux ; vicieux.
VER-COQUIN..... Ver-coqu-in, *s. m*..... Sorte de ver, de chenille de vigne ; vertige, mal que cause un ver dans la tête des animaux.
VER MOLLASSE..... Ver-mol-l-as-s-e, *s. m*... Ver mou, nu, irrégulier et sans roideur apparente.
VERROTIS..... Ver-ro-t-is, *s. m*..... (VAIR, RO, *rad.* de ROUGE, *etc.*) Ver rouge dont les pêcheurs se servent pour faire des appâts.
VERROTIER..... Ver-ro-t-ier, *s. m*..... *Sav.* Pêcheur qui fouille le sable pour en tirer les verrotis ou vers rouge pour appât.
EVERRER..... É-ver-r-er, *ver*..... *Sav.* Enlever, ôter aux jeunes chiens le filet ou nerf de la langue nommé ver.
VERMINE..... Ver-m-in-e, *s. f*..... Insecte malpropre ou nuisible, incommode pour, puces, etc. Vauriens ; gens de mauvaise vie.
VERMINEUX..... Ver-m-in-eux, *adj*..... Causé, entretenu par les vers intestinaux ; qui en contient ; qui est affecté de vers.
ANTIVERMINEUX..... Ant-i-ver-m-in-eux, *adj*. *Sav.* ANTIVERMICULAIRE. Propre à guérir des maladies vermineuses, à combattre les vers.
VERMILLER..... Ver-m-ill-er, *ver*..... Fouiller la terre avec le boutoir pour y trouver des vers, oignons, racines, etc (sanglier).
VERMILLONNER..... Ver-m-ill-on-n-er, *ver*. Fouiller la terre avec le museau pour y trouver des vers à pâturer, parlant du blaireau.
VERMISSEAU..... Ver-m-iss-eau, *s. m*..... Petit ver de terre ; petit ver en général.
VERMISSEAU DE MER... Ver-m-iss eau-de-mer, *s. m*. Animal à coquille longue et contournée.
VERMICEL..... Ver-m-ic-el, *s. m*..... VERMICELLE. Sorte de pâte en forme de petits vers longs et menus dont on fait des potages.
VERMICELLIER..... Ver-m-ic-el-l-ier, *s. m*.. Fabricant, marchand de vermicelle ou d'autres pâtes de ce genre.
VERMIFORME..... Ver-m-i-form-e, *adj*.... *Sav.* De la forme d'un ver ; fait en forme de ver (muscle).—*S. m.* Animal du genre *Marte*
VERMICULÉ..... Ver-m-ic-ul-é, *adj*..... *Sav.* Travaillé, ciselé, sculpté en creux de manière à représenter des traces de vers
VERMICULAIRE..... Ver-m-ic-ul-aire, *adj*.. *Sav.* Qui a rapport, qui ressemble aux vers ; qui affecte la forme d'un ver.
VERMICULAIRE..... Ver-m-ic-ul-aire, *s. m*.. *Sav.* Genre de *Testacés univalves* à coquille tortillée en spirale irrégulière, ou ver replat.
VERMICULAIRE..... Ver-m-ic-ul-aire, *s. m*.. *Sav.* Genre de plantes qui portent comme de petits vers remplis de graines.
VERMICULANT..... Ver-m-ic-ul-ant, *adj*... *Sav.* Dont les battements se font en ondoyant comme un ver qui rampe, parlant du pouls
VERMIFUGE..... Ver-m-i-fu-g-e, *adj*.... *Sav.* Propre à faire périr, à chasser les vers nés dans le corps.—*S. m.* Remède qui les détruit
VERMILANGUE..... Ver-m-i-langue, *s. m*... *Sav.* Famille de *Mammifères édentés* qui comprend le *Fourmilier* et le *Pingolin*, etc.
VERMILIE..... Ver-m-i-l-ie, *s. f*..... *Sav.* Genre de vers marins de la classe des *Annélides*.
VERMOULER..... Ver-moul-er, *ver*..... Être piqué des vers ; être comme moulu par les piqûres des vers, parlant des bois, etc
VERMOULU..... Ver-moul-u, *adj*..... Tout piqué, tout percé de vers, gâté, mis en poudre par les vers.
VERMOULURE..... Ver-moul-ure, *s. f*..... Trace, creux poudreux que laissent les vers dans les choses rongées ; poudre qui en tombe.
VÉTIVER..... Vét-y-ver, *s. m*..... (VÉTO, *j'empêche*, Lat.) Plante graminée dont les racines très-odorantes préservent des vers

Digitized by Google

VERBE, *s. m.* . . . . . Partie du discours qui exprime l'action, l'être avec les circonstances de temps, personnes, mode, etc.
VERBÉRATION, *s. f.* . . . . Impulsion, percussion, coup, pulsation, vibration, agitation de l'air qui produit le son.
VERGE, *s. f.* . . . . Petite baguette longue et flexible ; longue tige pliante ; houssine. Longue tringle. Rameau flexible.
VERGER, *s. m.* . . . *V. Vert.* Lieu planté d'arbres fruitiers ; clos, enclos, jardin planté d'arbres à fruits.
VERMEIL, *adj.* . . . Rouge incarnat foncé ; enluminé. Frais, bien coloré ; serein ; vif ; qui accuse une brillante santé.
VERNIS, *s. m.* . . . . Enduit qu'on étend sur une surface qu'on veut faire briller ou préserver de l'eau, de l'air, etc.

VERBE. *V. Vie.* . . . . . Verb-e. . . . . Parole, ton de voix. Fils unique de Dieu ; seconde personne de la Trinité chez les catholiques.
VERBAL. . . . . Verb-al, *adj.* . . . . . Qui tient, qui dérive du verbe. De bouche. De vive voix ; oral ; qui n'est pas écrit.
VERBALEMENT. . . . . Verb-al-e-ment, *adv.* . . . De vive voix ; non par écrit ; de bouche ; en paroles ; oralement.
VERBALISER. . . . . Verb-al-is-er, *ver.* . . . . . Donner des raisons à consigner dans un procès-verbal ; dresser un procès verbal. Bavarder.
VERBEUX. . . . . Verb-eux, *adj.* . . . . . Qui abonde en paroles inutiles ; qui contient trop de mots ; diffus ; prolixe ; long ; bavard.
VERBOSITÉ. . . . . Verb-o-si-té, *s. f.* . . . . . *Sav.* Caractère, défaut de ce qui est verbeux ; superfluité de paroles ; prolixité, longueur.
VERBIAGE. . . . . Verb-i-ag-e, *s. m.* . . . . . Abondenee, pluie de paroles inutiles ; babil, bavardage ; stérile ebondanee de mots.
VERBIAGER. . . . . Verb-i-ag-er, *ver.* . . . . . *Sav.* Employer beaucoup de mots pour ne rien dire ; ejaqueter ; parler longuement.
VERBIAGEUR. . . . . Verb-i-ag-eur, *s. m.* . . . . . *Sav.* Grand parleur ; qui inonde de mots inutiles et insignifiants. bavard ; diffus et prolixe.
ADVERBE. . . . . A-d-verb-e, *s. m.* . . . . . Manière d'exprimer une circonstanee de l'action ou verbe ou de la qualité de l'adjectif.
ADVERBIAL. . . . . A-d-verb-i-al, *adj.* . . . . . Qui joue le rôle d'adverbe ; qui sert comme l'adverbe, partant de quelques mots groupés.
ADVERBIALEMENT. . . . . A-d-verb-i-al-e-ment, *adv.* . . . . . D'une manière adverbiale ; dans un sens qui exprime une circonstance d'action ou de qualité.
ADVERBIALITÉ. . . . . A-d-verb-i-al-i-té, *s. f.* . . . . . *Sav.* Qualité, caractère, propriété du mot qui fait fonction d'adverbe.
PROVERBE. . . . . Pro-verb-e, *s. m.* . . . . . Sentence, maxime exprimée en peu de mots et devenue populaire. Petite comédie.
PROVERBIAL. . . . . Pro-verb-i-al, *adj.* . . . . . Qui tient du proverbe. qui en a la nature ; commun ; populeire ; vulgaire. Trivial.
PROVERBIALEMENT. . . . . Pro-verb-e-al-e-ment, *adv.* . . . . . D'une meniere proverbiale ; en proverbe ; trivialement ; populairement.
VERBÉRATION. . . . . . Verb-er-at-ion. . . . . *Sav.* Secousse, choc de l'air par les différentes parties du corps sonore.
RÉVERBÈRE. . . . . Ré-verb-er-e, *s. m.* . . . . . Miroir de métal qui reflechit et concentre la lumière d'une lampe. d'une lanterne des rues.
REVERBÈRE. . . . . Re-verb-er-e, *s. m.* . . . . . Chasse de nuit au réverbère ou au flambeau pour tuer les canards sauvages.
RÉVERBÉRER. . . . . Ré-verb-er-er, *ver.* . . . . . *Sav.* Reflechir, repousser, renvoyer, faire rejaillir la chaleur, la lumière ; rejaillir ; revenir.
RÉVERBÉRATION. . . . . Ré-verb-er-at-ion, *s. f.* . . . . . Reflexion ; reflechissement ; reflet ; renvoi ; rebondissement, répercussion
VERGE *V. Vers.* . . . . . Verg-e. . . . . (VER, *rad. de* VERT, VIE ; OR, *rad. d'*AGIR.) Ancienne mesure des terres et des étoffes.
VERGE. . . . . . Verg-e, *s. f.* . . . . . Anneau sans chaton. Membre de l'homme. — VERGES. Peines, afflictions.
VERGER. . . . . . Verg-er, *ver.* . . . . . Mesurer une étoffe, une toile avec la verge ; jauger à la verge.
VERGÉE. . . . . . Verg-ée, *s. f.* . . . . . *Inus.* Etendue d'une verge carrée sous l'ancienne mesure.
VERGÉ. . . . . . Verg-é, *adj.* . . . . . *Sav.* Qui est mal uni ; tissu avec des fils d'inégale finesse ou teints inegalement (Étoffe.)
VERJAGE. . . . . . Verj age, *s. m.* . . . . . *Inus.* Vice de l'etoffe vergée ; dont la trame ou la chaine inégalement filée, raye le tissu.
VERGEURE. . . . . . Verg-eure, *s. f.* . . . . . *Sav.* Fil de laiton attaché en long sur la forme à couler le papier ; une qu'il laisse.
VERGETÉ. . . . . . Verg-et-é, *adj.* . . . . . Feint, teint, rayé de différentes couleurs et ordinairement rouges. À petits rameaux (plante).
VERGE D'OR. . . . . . Verg-e-d'or, *s. f.* . . . . . *Inus.* Plante radiée qui porte un long épi de fleurs jaunes, de la famille des *Corymbifères.*
VERGERONDE. . . . . . Verg-er-on-de, *s. f.* . . . . . Plante de la famille des *Corymbifères.*
VERGETTE. . . . . . Verg-et-te, *s. f.* . . . . . Eponvette ; brosse en soie de cochon ou de sanglier ou en brins de bruyère pour nettoyer.
VERGETER. . . . . . Verg-et-er, *ver.* . . . . . Nettoyer avec la vergette ; brosser. éponsseter. housser.
VERGETIER. . . . . . Verg-et-ier, *s. m.* . . . . . Marchand, fabricant de vergettes, brosses, décrottoirs et autres accessoires.
CONVERGER. *V. Vers.* . . . . . Co-n-verg-er, *ver.* . . . . . *Sav.* Tendre, aller en droite ligne de diverses directions pour se réunir vers un même point.
CONVERGENT. . . . . Co-n-verg-ent, *adj.* . . . . . *Sav* Qui converge ; qui, partant d'une direction différente, tend au même point.
CONVERGENCE. . . . . . Co-n-verg-ence, *s. f.* . . . . . *Sav.* Direction de plusieurs lignes droites qui, de points divers. tendent vers le même but.
DIVERGER. . . . . . Di-verg-er, *ver.* . . . . . Partir d'un centre commun pour rayonner ou courir dans diverses directions ; s'éloigner.
DIVERGENT. . . . . . Di-verg-ent, *adj.* . . . . . Qui part d'un même centre pour s'éloigner en sens divers et en lignes droites ; opposé.
DIVERGENCE. . . . . . Di-verg-ence, *s. f.* . . . . . Direction de lignes droites ou rayons qui vont en s'écartant toujours. Opposition; dissension.
ENVERGER. . . . . En-verg-er, *ver.* . . . . . Ajuster les fils de soie en les croisant pour les disposer convenablement sur les chevilles.
ENVERJURE. . . . . En-verj-ure, *s. f.* . . . . . *Sav.* Petits bouts de ficelle fine qui servent a enverger les chevilles de l'etoffe.
ENVERGER. . . . . . En-verg-er, *ver.* . . . . . *Sav.* Garnir de petites branches d'osier, de verges les ouvrages de bonneter.
ENVERGEURE. . . . . En-verg-eure, *s. f.* . . . . . *Sav.* Garniture de petites branches d'osier, de verges, etc. ; action d'enverger.
RENVERGER. . . . . R-en verg-er, *ver.* . . . . . *Sav.* Border les ouvreges d'osier, les garnir de verges.
VERGUE. . . . . . Verg-ue, *s. f.* . . . . . Pièce de bois longue et ronde qui soutient les voiles en travers des mâts du navire.
DÉVERGUER. . . . . Dé-verg-u-er, *ver.* . . . . . *Sav* Enlever, ôter les vergues ; détacher les vergues d'un vaisseau.
ENVERGUER. . . . . En-verg-u-er, *ver.* . . . . . Attacher les voiles eux vergues des vaisseaux.
DÉSENVERGUER. . . . . Dé-s-en-verg-u-er, *ver* . . . . . Enlever, ôter les voiles des vergues où elles avaient été enverguées.
ENVERGURE. . . . . En-verg-ure, *s. f.* . . . . . Manière d'enverguer ; longueur des vergues ; largeur d'une voile ; longueur des ailes déployées.
RENVERGUER. . . . . R-en-verg-u-er, *ver.* . . . . . *Sav.* Enverguer une voile d'une meilleure manière ; la replacer, le rajuster.
PORTE-VERGUES. . . . . Por-t-e-verg-u-es, *s. m.* . . . . . Bras de la poulaine ou lisse de l'éperon ; pièce de charpente en arc de l'éperon du navire.
PORTE-VERGE. . . . . Por-t-e-verg-e, *s. m.* . . . . . Bedeau qui porte la verge devant le curé et les marguilliers d'une église.
VIRGULE. . . . . . Virg-ule, *s. f.* . . . . . (*Petite verge*) Petit signe en c renversé qui indique les pauses dans l'écriture.
VERMEIL. . . . . . Verm-eil. . . . . (VER, *insecte.* Du ver ou insecte *Cochenille* dont le suc sert à teindre en rouge. **MÉNAGE.**)
VERMEIL. . . . . Verm-eil, *s. m.* . . . . . Argent doré. Composition pour donner de l'éclat aux ouvrages du doreur en détrempe.
VERMEILLONNER. . . . . Verm-eil-l-on-n-er, *ver.* . . . . . Appliquer sur les ouvrages dorés en detrempe la couleur ou composition appelée vermeil.
VERMEILLE. . . . . Verm-eil-l-e, *s. f.* . . . . . Pierre precieuse d'un rouge très-vif ; *Grenat* ou *Corindon.*
VERMILLON. . . . . Verm-il-l-on, *s. m.* . . . . . Minéral rouge vif; combinaison de soufre et de mercure, de mercure sulfuré.
VERMILLONNER. . . . . Verm-il-l-on-n-er, *ver.* . . . . . Enduire, peindre de vermillon, d'une couleur, d'un rouge éclatant.
VERNIS. . . . . . Vern-is. . . . . Enduit vitrifiable. Apparence, couleur ; fard, déguisement, prétexte.
VERNIS DU JAPON. . . . . Vern-is-du-Japon, *s. m.* . . . . . Arbre d'Asie et d'Amérique dont le suc laiteux donne le vernis du Jepon.
VERNIR. . . . . Vern-ir, *ver.* . . . . . Enduire, couvrir de vernis. Donner une couleur ; dissimuler.
VERNISSER. . . . . Vern-iss-er, *ver.* . . . . . Couvrir la poterie d'une couche de vernis, d'enduit vitrifiable

Digitized by Google

VÉROLE, *s. f.*... Petite vérole. Maladie qui couvre la peau de boutons pustuleux et y laisse de petits creux.

VERRE, *s. m.*.... Corps transparent, cassant, que produit la fusion du sable avec l'alcali, la chaux ou l'oxyde de plomb.

VERROU, *s. m.*... Pièce de fer plate ou ronde, qui va et vient entre deux crampons, pour fermer une porte.

VERRUE, *s. f.*.... Excroissance comme un petit grain rond qui vient surtout à la peau du visage et des mains.

VERS, *s. m.*..... Manière de s'exprimer en mots mesurés et cadencés selon des règles précises et reçues.

VERS, *prép.*..... À ; aux environs ; du côté de ; se dirigeant du côté de ; près de ; sur le penchant de. À peu près.

VERNISSEUR..... Vern-is-eur, *s. m.*.... Artisan qui fait ou emploie les vernis. Celui qui fait métier de vernir.

VERNISSURE..... Vern-is-ure, *s. f.*..... Application du vernis. Effet, aspect que donne le vernis ; couche, enduit de vernis.

VERNICIER..... Vern-ic-ier, *s. m.*..... *Syn.* Grand arbre de la Chine dont l'amande donne une huile jaune qu'on mêle au vernis.

VÉROLE. Vér-ol-e, ... (Ver, *rad. de* varier. C-G. Var. Etym.) Maladie contagieuse des parties sexuelles.

VÉROLÉ..... Vér-ol-é, *adj.*..... Qui a la vérole ; qui est rougé par une maladie vénérienne.

VÉROLIQUE..... Vér-ol-ique, *adj.*..... *Syn.* Qui appartient, qui est propre à la vérole ; qui la caractérise, qui l'annonce.

ANTIVÉROLIQUE..... Ant-i-vér-ol-ique, *adj.*.. *Syn.* Employé contre la petite vérole ; propre à la guérir (remède, médicament)

VÉROLE..... Vér-ol-e, *s. f.*..... *Inus.* Coquille du genre *Porcelaine.*

VARIOLE..... Var-i-ol-e, *s. f.*..... Espèce de petite vérole, maladie peu grave qui attaque d'ordinaire les petits enfants.

VARIOLAIRE..... Var-i-ol-aire, *s. m.*.... *Syn.* Genre de plante *Cryptogame*, de la famille des champignons, marquée de petits boutons.

VARIOLIQUE..... Var-i-ol-ique, *adj.*..... *Syn.* Appartenant à la variole, à la petite vérole ; qui en a les caractères.

VARIOLITHE..... Var-i-o-lithe, *s. m.*.... *Syn.* Pierre, caillou parsemé de taches semblables à celles que laisse la petite vérole.

VERRE. Verr-e, ... (Ver, *rad. de* vitre, vue, *etc.* C-G.) Calice, coupe, vase à boire. Liqueur qui remplit le verre.

VERRE À BOIRE..... Verr-e-à-boi-re, *s. m.*... Champignon *Agaric* de couleur rousse foncée, à bords relevés, etc.

VERRE D'ANTIMOINE.. Verr-e-d'-antimoine, *s. m.* *Syn.* Oxyde d'antimoine sulfuré vitreux.

VERRE DE MOSCOVIE. Verr-e-de-Moscov-ie, *s. m.* *Syn.* Sorte de pierre ou *Mica* à grandes lames ou feuilles dont on fait des vitres en Russie.

VERRÉE..... Verr-ée, *s. f.*..... Le plein verre ; tout ce que peut contenir un verre, un gobelet. Genre de plantes.

VERRERIE..... Verr-er-ie, *s. f.*..... Fabrique, atelier, manufacture de verre ; art, métier, commerce, du verrier ; ouvrages en verre.

VERRIER..... Verr-ier, *s. m.*..... Qui fait le verre ; qui fait ou vend des ouvrages de verre. Panier à verres, à carafes, etc.

VERRIÈRE..... Verr-ière, *s. f.*..... Ustensile de table ; sorte de cuvette remplie d'eau où l'on place les verres.

VERRIÈRE, VERRINE... Verr-ière, *s. f.*..... Pièce de verre propre à préserver un tableau ou des reliques, ou de jeunes plantes, etc.

VERRILLON..... Verr-ill-on, *s. m.*..... Instrument de musique de huit à neuf verres sur lesquels on frappe pour en tirer des sons.

VERROTERIE..... Verr-ot-er-ie, *s. f.*..... Menues marchandises, petites bagatelles de verre, patenôtres, grains, bagues, etc.

VERRUCLE..... Ver-uc-le, *s. f.*..... *Syn.* Pierre fausse contrefaite avec le verre ou le cristal.

VERROU. Verr-ou, ... (Ver, *rad. de* ver. Verruculus, *petit ver.* Lat. Ménage.) Targette.

VERRINE..... Verr-in-e, *s. f.*..... *Syn.* Forte vis de charpentier.

VERROUILLER..... Verr-ou-ill-er, *ver.*... Fermer au verrou ; garnir de verrous, les mettre ; emprisonner ; renfermer.

DÉVERROUILLER..... Dé-verr-ou-ill-er, *ver.*.. Enlever, ôter le verrou ; ouvrir le verrou ; rendre libre, ouvrir, délivrer.

VERRUE. Verr-ue, ... Poireau ; callosité ; petit nœud charnu.

VERRUCAIRE..... Verr-uc-aire, *s. f.*..... Genre de plantes de la famille des champignons qui sont couverts comme de petites verrues.

VERRUCAIRE..... Verr-uc-aire, *s. f.*..... Tourneol, *Héliotrope* d'Europe dont un a usé pour essayer de guérir les verrues.

VERS. Vers, ... Assemblage de paroles harmonieusement cadencées. Pièce de poésie. Poésie.

VERSET..... Vers-et, *s. m.*..... Fragment d'une ou deux lignes formant un sens complet ; texte, parole de l'Écriture sainte.

VERSIFIER..... Vers-i-fi-er, *ver.*..... Faire des vers ; écrire en vers ; exprimer ses idées en mots ajustés selon la mesure et la règle.

VERSIFIÉ..... Vers-i-fi-é, *adj.*..... Mis en rimes ; écrit, tourné en vers ; composé en vers ; poétisé.

VERSIFICATEUR..... Vers-i-fi-c-at-eur, *s. m.* Qui fait des vers, faiseur de vers ; qui les tourne facilement, qui en possède le mécanisme.

VERSIFICATION..... Vers-i-fi-c-at-ion, *s. f.*.. Art, manière de composer des vers ; règle pour lier les mots selon la mesure, la cadence.

VERSIFICAILLEUR..... Vers-i-fi-c-aill-eur, *s. m.* *Peu usité.* Méchant faiseur de vers ; rimailleur ; mauvais poète.

ANTIVERSIFICATEUR... Ant-i-vers-i-fi-c-at-eur, *s. m.* *Inus.* Ennemi des vers ; qui n'aime pas les vers. (Employé par Lamotte.)

VERS. *F. Tableaux.* Ver-s, ... (Ver, *rad. probable de* viner, varier, barre, va, vir, venir, *etc.*) Auprès de ; chez

DEVERS..... De-ver-s, *prép.*..... Du côté de ; auprès de ; chez ; dans les environs ; autour ; dans le voisinage.

ENVERS..... En-ver-s, *prép.*..... À l'égard de ; à l'endroit de ; quant à ; pour ; relativement à ; à l'encontre de

VERSE. Ver-s-e, *adj.*..... Comprise entre l'arc et le pied du sinus, parlant d'une partie du rayon d'un cercle (Geom.)

À VERSE..... À-ver-s-e, *adv.*..... Abondamment ; à grands flots ; extraordinairement ; amplement, parlant de pleuvoir.

VERSER..... Ver-s-er, *ver.*..... Epancher, faire couler, transvaser. Mettre dans ; dépenser ; prodiguer. Culbuter. Coucher

VERSÉ..... Ver-s-é, *adj.*..... Jeté par terre ; renversé. Écoulé ; répandu. Exercé, expérimenté. Habile, entendu, savant

VERSO..... Ver-s-o, *s. m.*..... La seconde page ; le côté retourné, le revers ou l'envers d'un feuillet.

VERSION..... Ver-s-ion, *s. f.*..... Manière de raconter ; interprétation. Traduction, translation d'une langue en une autre

VERSEMENT..... Ver-s-e-ment, *s. m.*.... Action de verser, de déposer de l'argent dans une caisse, payement.

VERSEAU..... Ver-s-eau, *s. m.*..... *Syn.* Celui des douze signes du zodiaque qui répond au mois de janvier ; le onzième.

CONVERSEAU..... Con-ver-s-eau, *s. m.*.... *Syn.* Quatre planches posées au-dessus des arcbures d'un moulin devant et derrière.

REVERSEAU..... Re-ver-s-eau, *s. m.*..... *Syn.* Pièce d'appui au bas du châssis qui empêche l'eau d'entrer dans la feuillure d'une porte

AVERSE..... A-ver-s-e, *s. f.*..... Pluie abondante et soudaine ; bioucée, ondée.

CONTROVERSE..... Contr-o-ver-s-e, *s. f.*.. Débat, dispute ; examen contradictoire d'une question, d'une opinion ; chose contestée.

CONTROVERSER..... Contr-o-ver-s-er, *ver.*... *Inus.* Agiter, débattre ; contester ; discuter ; examiner ; développer contradictoirement

CONTROVERSÉ..... Contr-o-ver-s-é, *adj.*... Disputé, contesté, agité, soutenu de part et d'autre ; qui n'est pas décidé encore.

CONTROVERSISTE..... Contr-o-ver-s-iste, *s. m.* *Syn.* Qui écrit sur des matières de controverse ; qui étudie, qui fait la controverse.

CONVERSER..... Con-ver-s-er, *ver.*..... S'entretenir familièrement ; causer. Changer de direction, de front par conversion.

CONVERSO..... Con-ver-s-o, *s. m.*..... *Syn.* Partie du tillac d'un vaisseau où l'on s'assemble pour discourir, causer, converser

CONVERSATION..... Con-ver-s-at-ion, *s. f.*.. Entretien familier ; causerie ; colloque ; manière de parler.

DEVERS..... Dé-ver-s, *adj.*..... Qui n'est pas d'aplomb ; qui penche ; baissé ; courbé ; incliné ; tombant de côté.

DEVERSER..... Dé-ver-s-er, *ver.*..... Pencher, incliner ; bomber ; se coucher ; mettre, jeter sur le côté ; répandre, épancher.

DEVERSÉ..... Dé-ver-s-é, *adj.*..... Répandu, jeté ; penché ; incliné ; qui n'est pas posé à plomb ; courbé, baissé d'un côté.

DEVERSOIR..... De-ver-s-oir, *s. m.*..... Écluse pour écouler l'eau, endroit de la conduite d'eau où se perd le trop-plein

Digitized by Google

REVERDOIR..... Re-ver-d-oir, *s. m*..... *Sav.* Cuvette ovale propre à recevoir les matières de la cuve dans les brasseries.

RENERSER..... Re-ver-s-er, *ver*..... Faire un renversement ; verser de nouveau. Reporter sur ; transvaser la cargaison d'un navire.

RENERSEMENT..... Re-ver-se-ment, *s. m*.. Transport de fonds d'une caisse à l'autre. Transbordement d'un navire dans un autre.

RENERSOIR..... Re-ver-s-oir, *s. m*..... DÉVERSOIR. Vanne ou vis ou empellement pour vider le trop-plein d'un cours d'eau.

VERTIGO..... Ver-ti-g-o, *s. m*..... Caprice, fantaisie ; ce que la tête chante ; lubie ; manie. Tournoiement de tête propre au cheval.

VERTIGE..... Ver-ti-g-e, *s. m*..... Tournoiement de tête, malaise où l'on voit tout tourner. Erreur, folie, egarement.

VERTIGINEUX..... Ver-ti-gi-n-eus, *adj*... *Sav.* Qui a des tournoiements, des vertiges, des moments d'egarement, des absences.

AVERTIN..... A-ver-t-in, *s. m*..... *Sav.* Maladie ou les bêtes a cornes ont des vertiges, tournent, senteut, cessent de manger, etc.

AVERTINEUX..... A-ver-t-in-eus, *adj*.... *Sav.* Attaqué de l'avertin. Qui a une maladie d'esprit qui rend opiniâtre, emporté.

AVERTIR..... A-ver-t-ir, *ver*..... Annoncer, donner avis, instruire, informer ; reprendre, remontrer ; faire souvenir ; sommer.

AVERTI..... A-ver-t-i, *adj*..... Informé; prévenu, qui est sur ses gardes ; avisé, réprimandé, remontré ; sommé, renseigné.

AVERTISSEMENT..... A-ver-t-is-e-ment, *s. m*. Avis, document, conseil, remontrance ; pressentiment ; avis, sommation de payer l'impôt.

AVERTISSEUR..... A-ver-t-is-eur, *s. m*... Officier dont la fonction consiste à avertir que le roi va paraître.

ENTR'AVERTIR..... Entr'a-ver-t-ir, *ver*... S'avertir, s'instruire mutuellement ; se sionner réciproquement des avis, des renseignements.

ADVERTANCE..... A-d-ver-t-ance, *s. f*.... *Inus.* Avis, avertissement, instruction, attention, notification.

INADVERTANCE..... In-a-d-ver-t-ance, *s. f*.. Manque, défaut d'attention à quelque chose; faute; oubli d'une chose : mépris; négligence.

ADVERSE..... A-d-ver-s-e, *adj*..... Contraire, opposé, défavorable; qui soutient la cause opposée; contre qui on plaide.

ADVERSAIRE..... A-d-ver-s-aire, *adj*.... Celui contre qui on combat, on lutte, ou dispute, compétiteur, concurrent, rival; ennemi.

ADVERSITE..... A-d-ver-s-i-t-e, *s. f*..... Etat de misère; situation de celui qu'éprouve la rigueur du sort; infortune; affliction.

ADVERSATIF..... A-d-ver-s-at if, *adj*... Qui marque opposition, différence comparative entre ce qui précède et ce qui suit. (Gram.)

ANIMADVERSION..... Anima-d-ver-s-ion, *s. f*. Improbation, censure, correction en paroles ; châtiment ; remarque. Haine ; répugnance.

CONVERTIR..... Co-n-ver-t-ir, *ver*..... Changer, transmuer, transformer. Changer, faire changer de religion ; en faire embrasser une.

CONVERTI..... Co-n-ver-t-i, *adj*..... Change, transmué, corrigé ; ramené à de meilleurs principes, à une autre croyance ; amélioré.

CONVERTISSEUR..... Co-n-ver-t-is-eur, *s. m*. Qui corrige, améliore les gens, qui convertit, amene à la vérité ou s'efforce de le faire.

CONVERTISSABLE..... Co-n-ver-t-is-able, *adj*. Qui peut être converti; échangeable; qu'on peut remplacer par autre chose.

CONVERTISSEMENT... Co-n-ver-t-is-e-ment, *s. m*. Changement ; substitution d'une monnaie a une autre, d'un billet en sa valeur.

CONVERTIBLE..... Co-n-ver-t-ible, *adj*.... *Sav.* Qui peut être transformé en autre chose, changé pour autre chose.

CONVERSIBLE..... Co-n-ver-s-ible, *adj*... *Inus.* Qui peut être converti, ramené à la vérité, à la religion.

CONVERSION..... Co-n-ver-s-ion, *s. f*.... Transmutation; transformation. Changement de direction, de religion, de croyance.

CONVERSION..... Co-n-ver-s-ion, *s. f*.... Mouvement d'un front d'une troupe qui tourne en pivotant sur une de ses extrémités.

INCONVERTIBLE..... In-co-n-ver-t ible, *adj*. *Sav.* Qui ne peut être converti ; reformé, rappelé à la religion, du mal au bien.

INCONVERTISSABLE.. In-co-n-ver-t-is-able,*adj*. Qui n'est pas propre, pas de nature à être converti ; qu'on ne doit ni ne peut convertir.

CONVERGER..... Co-n-ver-g-er, *ver*..... *Sav.* Tendre, aller en droite ligne, se réunir au même centre en partant de divers points.

CONVERGENT..... Co-n-ver-g-ent, *adj*... *Sav.* Qui converge ; qui part d'une direction différente et court se concentrer au même point.

CONVERGENCE..... Co-n-ver-g-ence, *s. f*.. *Sav.* Direction de lignes droites qui, de points divers, tendent au même but ou centre.

DIVERS, *V. Varier*.... Di-ver-s, *adj*..... (VER, *rad. de* BARRE. C-G.) Différent, dissemblable; de nature, de qualité différente; nombreux.

DIVERSEMENT..... Di-ver-s-e-ment, *adv*.. En plusieurs manières différentes, autrement ; d'autre sorte; différemment, de plusieurs côtés.

DIVERSITE..... Di-ver-s-i-t-é, *s. f*..... Variété ; différence; bigarrure, distinction; contrariété ; opposition ; pluralité, multiplicité.

DIVERSION..... Di-ver-s-ion, *s. f*..... Écart, distraction ; action de détourner ; force qui détourne, change ; erreur où l'on jette.

DIVERSIFIER..... Di-ver-s-i-fi-er, *ver*.... Varier, changer de plusieurs façons ; différencier, distinguer ; mouveter.

DIVERSIFIE..... Di-ver-s-i-fi-é, *adj*.... Bigarré, changé, varié, multiplié dans ses formes ; mêlé ; distingué, différencié. Marqueté.

DIVERSIFIABLE..... Di-ver-s-i-fi-able, *adj*.. Qui peut se varier, se diversifier; qui peut être transformé, varié de plusieurs manières.

DIVERTIR..... Di-ver-t-ir, *ver*..... Détourner, distraire à son profit; soustraire, dérober. Rejouir, s'amuser, desennuyer; mocquer.

DIVERTI..... Di-ver-t-i, *adj*..... Abiené, demembré, détaché, retranché; enlevé, dérobé, soustrait, volé. Amusé, égayé, récréé.

DIVERTISSANT..... Di-ver-t-i-s-ant, *adj*... Récréatif, qui divertit, qui égaye ; charmant, joyeux, enjoué, qui plaît; agréable.

DIVERTISSEMENT..... Di-ver-t-is-e-ment, *s. m*. Récréation, plaisir, amusement honnête ; ébats ; dissipation ; danse de théâtre mêlée de chant.

DIVERTISSEMENT..... Di-ver-t-is-e-ment, *s. m*. Détournement, soustraction frauduleuse d'effets, de fonds. Démembrement ; retranchement.

DIVERGER..... Di-ver-g-er, *ver*..... *Sav.* Partir d'un centre commun pour rayonner en s'écartant de divers côtés. Être opposé.

DIVERGENT..... Di-ver-g-ent, *adj*..... Qui part d'un même centre pour s'éloigner en lignes droites, deci dela. Opposé, contraire.

DIVERGENCE..... Di-ver-g-ence, *s. f*..... Direction de lignes droites ou rayons d'un cercle qui vont en s'écartant toujours. Opposition.

INTERVERTIR..... Inter-ver-t-ir, *ver*..... Déranger, renverser; bouleverser l'ordre d'une chose; changer; mettre sens dessus dessous.

INTERVERTI..... Inter-ver-t-i, *adj*..... Changé; dérangé; bouleversé; dont l'ordre a été troublé ; ajusté dans un esprit opposé.

INTERVERTISSEMENT.. Inter-ver-t-is-e-m', *s. m*. Action d'intervertir, de mettre sens dessus dessous ; d'embarrasser ; d'entremêler sans ordre.

INTERVERSION..... Inter-ver-s-ion, *s. f*.... Renversement ; derangement de l'ordre établi ; bouleversement ; desordre; confusion.

ENVERS, *V. Tableaux*. En-ver-s, *s. m*..... Côté de l'etoffe le moins beau qui n'est pas exposé à la vue ; côté de la couture de la toile.

A L'ENVERS..... A-l'-en-ver-s, *adv*..... Du mauvais côté ; à rebours ; du côté des coutures. Sens devant derrière ; à contre-sens.

ENVERSER..... En-ver-ser, *ver*..... *Sav.* Façonner une étoffe en la tirant.

ENVERSIN..... En-ver-s-in, *ver*..... *Sav.* Carder une étoffe avec des chardons usés.

ENVERSAIN..... En-ver-s-ain, *s. m*..... *Sav.* Étoffe de laine nommée aussi *Cordillat*.

EVERSIF..... É-ver-s-if, *adj*..... Qui renverse, qui détruit ; destructif; qui mine de fond en comble.

EVERSION..... É-ver-s-ion, *s f*..... Ruine, renversement ; chute, destruction totale, desastre d'un Etat, d'une ville.

EXTRAVERSION..... Extra-ver-s-ion, *s f*.... *Sav.* Action, operation pour manifester ce qu'il y a, dans les mines, de sulin, d'alcali, etc.

INVERSABLE..... In-ver-s-able, *adj*..... Qui ne peut verser ; qui est construit de manière à ne pouvoir verser.

INVERSION..... In-ver-s-ion, *s. f*..... Transposition, changement dans l'ordre ordinaire des mots du discours.

MALVERSER..... Mal-ver-s-er, *ver*..... Commettre des fautes graves par cupidité; abuser de la confiance; manquer de fidélité

MALVERSATION..... Mal ver-s-at-ion, *s. f*... Profit illicite, mauvaise conduite, gestion infidele dans une fonction ou dans un mandat.

OVERS..... Ov-ver-s, *s. m*..... *Sav.* Côté d'une médaille sans tête qui est opposé au revers.

PERVERS..... Per-ver-s, *adj*..... Méchant, dépravé, déréglé; débauché; inique; sans mœurs; sans principes; vicieux; scélérat.

PERVERSION..... Per-ver-s-ion, *s. f*..... Changement en mal; corruption, dépravation, déréglement, désordre.

PERVERSEMENT..... Per-ver-s-e-ment, *adv*.. Avec perversité, immoralité, corruption; méchamment, malignement, avec scélératesse

PERVERSITE..... Per-ver-s-it-é, *s. f*..... Méchanceté, dépravation ; vice corrupteur; perfidie; iniquité.

Digitized by Google

VERT. *adj.*..... Qui est de la couleur des herbes et des feuilles d'arbres. Qui a de la vigueur, de la sève.

PERVERTIR..... Per-ver-t-ir, *ver*..... Faire changer, dépraver, corrompre en religion et en morale; devenir méchant. Altérer.
PERVERTI..... Per-ver-ti, *adj*..... Changé du bien en mal; déréglé; licencieux. Gâté. Défiguré; désaturé; tronqué, forcé.
PERVERTISSABLE..... Per-ver-t-is-able, *adj*.. Qu'il est aisé de corrompre, de pervertir, de rendre pervers, de défigurer.
PERVERTISSEUR..... Per-ver-t-is-eur, *s. m.*.. Corrupteur, déréglé, débauché; séducteur; subornear; qui dépraye, qui change en mal.
PERVERTISSEMENT.... Per-ver-t-is-e-m', *s. m.* Action de pervertir; influence, manœuvre du corrupteur; immoralité; désordre.
À LA RENVERSE..... A-la-r-en-ver-s-e, *adv.*.. Couché; sur le dos; le visage en haut, en l'air; étendu, le ventre du côté du ciel.
RENVERSER..... R-en-ver-s-er, *ver*..... Jeter par terre, faire tomber. Troubler l'ordre; mettre le dessus dessous; détruire; ébranler.
RENVERSÉ..... R-en-ver-s-é, *adj*..... Abattu; déconcerté, troublé, éperdu. Dont le dessus est dessous; en sens inverse; ruiné.
RENVERSEUR..... R-en-ver-s-eur, *s. m.*.... Celui qui renverse, qui jette à bas; destructeur; qui met tout en désordre.
RENVERSEMENT..... R-en-ver-s-e-ment, *s. m.* Action de renverser, destruction, chute, dérangement; ruine; transposition en sens inverse.
RÉTROVERSION..... Ré-tro-ver-s-ion, *s. f.*.. *Sav.* Déplacement de la matrice dont le col prend la place du fond et réciproquement.
REVERS..... Re-ver-s, *s. m.*..... Côté opposé: dos, derrière, flanc; rebord, partie repliée, retroussée. Disgrâce, désastre, perte.
REVERSAL..... Re-ver-s-al, *adj*..... *Sav.* Donné à l'appui d'un engagement précédent, cede en retour d'une concession.
RÉVERSIBLE..... Ré-ver-s-ible, *adj*..... Qui doit revenir au donateur le cas échéant; assigné à un tiers à la mort du possesseur.
RÉVERSION..... Ré-ver-s-ion, *s. f.*..... *Inus.* Droit de retour par lequel le bien donné revient au donateur à la mort du donataire.
SUBVERTIR..... Su-b-ver-t-ir, *ver*..... *Sav.* Renverser; abattre; confondre; détruire; déranger; ravager; ruiner.
SUBVERSIF..... Su-b-ver-s-if, *adj*..... Qui renverse, abat, detruit tout; qui met sens dessus dessous, qui change du tout au tout.
SUBVERSION..... Su-b-ver-s-ion, *s. f.*.... Renversement; confusion; désordre; dévastation; demolition; destruction; ravage.
TRANSVERSAL..... Trans-ver-s-al, *adj*..... TRANSVERSE. Oblique, biaisant; qui coupe, qui passe en travers; qui croise obliquement.
TRANSVERSALE..... Trans-ver-s-al-e, *s. f.*.. Ligne tracée sur le rebord ou sur la zone d'un quart de cercle pour marquer les degrés.
TRANSVERSALEMENT.. Trans-ver-s-al-e-m', *adv.* D'une manière transversale; de biais, de côté; en croisant, en travers; obliquement.
TRANSVERSAIRE..... Tran—ver-s aire, *adj*.... *Sav.* Qui a rapport aux épines ou *Apophyses* transverses des vertèbres.
INTERTRANSVERSAIRE.. Inter-trans-ver-s-aire, *adj.* *Sav.* INTERTRANSVERSAL. Qui occupe les intervalles des *Apophyses* transverses (muscle).
TRAVERS..... Tra-ver-s, *s. m.*..... Largeur, aspect de biais; ce qui croise; biais; obliquité; irrégularité. Bizarrerie, caprice.
EN TRAVERS..... En-tra-ver-s, *adv*..... D'un côté à l'autre suivant la largeur; en coupant par le milieu et en biais.
À TRAVERS..... A-tra-ver-s, *prép*..... AU TRAVERS. Au milieu; par le milieu; de part en part; entre; parmi; dans le sens de.
DE TRAVERS..... De-tra-ver-s, *adv*..... Obliquement; de coté, de mauvais sens; en biaisant. Bêtement; sottement; gauchement.
À TORT ET À TRAVERS. À-tor-t-et-à-tra-ver-s, *adv.* Sans discernement; inconsidérément; aveuglement; à l'étourdi; témérairement.
PAR LE TRAVERS..... Par-le-tra-ver-s, *prép*... À la hauteur; vis-a-vis; à l'opposite (Mar.)
TRAVERSE..... Tra-ver-s-e, *s. f.*..... Pièce de bois qui croise, qu'on met en travers pour fortifier. Obstacle; empêchement.
TRAVENSE..... Tra-ver-s-e, *s. f.*..... Tranchée, épaulement transversal. Chemin qui coupe à travers les champs; qui abrege.
TRAVERSER..... Tra-ver-s-er, *ver*..... Passer à travers; d'un côté à l'autre; couper par le milieu; percer de part en part.
TRAVERSER..... Tra-ver-s-er, *ver* ..... Aller au delà, pénétrer. Accrocher; susciter des embarras; s'opposer; troubler.
ENTRAVERSER..... En-tra-ver-s-er, *ver*.... *Sav.* Travailler à présenter le travers, le flanc d'un vaisseau pour canonner plus à l'aise.
TRAVERSÉ..... Tra-ver-s-é, *adj*..... Barré, croisé. Percé, percé de part en part. Mouillé, trempé jusqu'au os. Contrarié.
TRAVERSÉE..... Tra-ver-s-ée, *s. f.*..... Trajet par mer ou par eau d'une terre à une autre; passage d'un point à un autre.
TRAVERSIN..... Tra-ver-s-in, *s. m.*..... Chevet, oreiller qui s'allonge en rouleau en travers du lit. Pièce de bois en travers d'un canot.
TRAVERSIER..... Tra-ver-s-ier, *adj*..... Qui traverse, conduit, mène d'une rue à l'autre; qui sert à traverser; qui se place en travers.
TRAVERSAGE..... Tra-ver-s-age, *s. m.*.... *Sav.* Coupe d'envers, parlant d'une étoffe; façon du drap qu'on tond à l'envers.
TRAVERSAIRE..... Tra-ver-s-aire, *s. m.*.... TRAVERSIER. Corseur; plaque percée et mobile en croix sur la flèche de l'arbalète. (Arm.)
BOULEVERSER..... Boul-e-ver-s-er, *ver*..... Rouler sens dessus dessous comme une boule; ruiner; abattre, détruire; troubler, agiter.
BOULEVERSÉ..... Boul-e-ver-s-é, *adj*..... Cumulé; démoli, detruit; ruiné. Brouillé; confondu; sens dessus dessous.
BOULEVERSEMENT.... Boul-e-ver-s-e-ment, *s. m.* Derangement, désordre complet; confusion générale; decadence; ruine, dévastation.
UNIVERS..... Un-i-ver-s, *s. m.*..... Le monde entier. La terre; tous les êtres. Ensemble des hommes; les habitants de la terre.
UNIVERSITÉ..... Un-i-ver-s-i-t-é, *s. f.*... Corps de professeurs institués par l'autorité pour l'enseignement public; sa durée ou, etc.
UNIVERSITAIRE..... Un-i-ver-s-i-t-aire, *adj*... Qui a rapport à l'université; qui en vient, qui en dépend; qui est stingé, ordonné par elle.
UNIVERSEL..... Un-i-ver-s-el, *adj*..... Général; qui s'etend à tout, embrasse, renferme tout; unanime; répandu, adopté partout.
UNIVERSELLEMENT.... Un-i-ver-s-el-l-e-m', *adv.* Généralement; sans exception; en tout; communement; en général, d'ordinaire.
UNIVERSALITÉ..... Un-i-ver-s-al-i-t-é, *s. f.* Généralité, totalité; ce qui renferme les choses de même espèce. Qualité de ce qui est universel.
UNIVERSAUX..... Un-i-ver-s-aux, *s. m.*... *Sav.* Ce qu'il y a de commun dans les individus d'un même genre. D'une même espèce, etc.
TERGIVERSER. *V. Tard.* Ter-g-i-ver-s-er, *ver*... (TER, *rad.* de TARD; G, *rad.* d'AGIR; VER. G-G.) Prendre des détours, esquiver; hésiter.
TERGIVERSATION..... Ter-g-i-ver-s-at-ion, *s. f.* Action de tergiverser; dissimulation; échappatoire; subterfuge; irresolution; doute.
TERGIVERSATEUR..... Ter-g-i-ver-s-at-eur, *s. m.* *Sav.* Indecis, irrésolu; qui manque de parole; qui change d'avis, cherche des détours.
VERT. *V. Vic.* ..... Ver-t..... Qui n'est pas sec. Jeune, robuste. Qui n'est pas mûr; nouveau. Acide. Ferme, résolu.
VERT..... Ver-t, *s. m.*..... Couleur verte. Herbe fraîche qu'on donne au moment. Acidité; qualité sûre; un peu aigre.
VERTEMENT..... Ver-t-e ment, *adv*..... Avec fermeté, avec vigueur; avec force, âcreté; rudement, sévèrement.
VERTE..... Ver-t-e, *s. f.*..... Nom d'une espèce de couleuvre.
VERDIR..... Ver-d ir, *ver*..... Donner la couleur verte; peindre en vert; devenir, rendre vert; se couvrir de vert.
VERDOYER..... Ver-d-oy-er, *ver*..... Devenir vert; commencer à se peindre en vert; sembler, avoir l'air vert.
VERDOYANT..... Ver-d-oy-ant, *adj*..... Qui verdoie; qui commence à devenir vert; qui paraît vert; qui tire au vert.
VERDURE..... Ver-d-ur-e, *s. f.*..... Couleur des champs, des prairies, des bois, gazon, prés; plantes, feuilles, arbres.
VERDURIER..... Ver-d-ur-ier, *s. m.*..... *Sav.* Officier qui a soin de fournir de salades les maisons royales.
VERDÂTRE..... Ver-d-âtre, *adj*..... Qui tire sur le vert; approchant, tenant du vert; légèrement vert.
VERDET..... Ver-d-ét, *s. f.*..... Petit vin blanc de Toscane de couleur un peu verdâtre.
VERDELET..... Ver-d-el-et, *adj*..... Un peu vert, tôt ou acide; acidulé; aigrelet. Qui a une pointe de vigueur; encore vigoureux.
VERDIER..... Ver-d-ier, *s. m.*..... *Sav.* Officier qui commandait aux gardes d'une forêt éloignée des maîtrises.
VERDERIE..... Ver-d-er-ie, *s. f.*..... *Sav.* Étendue de bois gouvernée par un verdier; juridiction du verdier.
VERDEUR..... Ver-d-eur, *s. f.*..... Humeur, sève du bois vert encore; sève des plantes. Acidité, âpreté de ce qui n'est pas mûr.
VERDET..... Ver-d-et, *s. m.*..... Vert-de-gris; oxyde de cuivre; sel de cuivre impur un peu vert; couleur verte de cuivre.
VERDIER..... Ver-d-ier, *s. m.*..... Oiseau du genre moineau à plumage vert. Poisson du genre *Curuna*, en langage savant

Digitized by Google

VERTÈBRE, *s. f.* Os qui s'articule, qui s'emboîte avec une série d'autres pour composer l'épine du dos chez l'animal.
VERTICAL, *adj.* Qui a ou qui suit la direction du fil à plomb tombant du ciel sur la tête ; perpendiculaire à l'horizon.
VERTU, *s. f.* Sentiment ferme, habituel qui porte au bien et éloigne du mal ; droiture de cœur ; pureté, probité.
VERVE, *s. f.* Chaleur d'imagination, de cœur ; feu de l'esprit ; génie ; transport ; fantaisie, caprice.
VESCE, *s. f.* Plante *Légumineuse* cultivée pour fourrage ; le grain qu'elle produit.
VÉSSE, *s. f.* Vent d'une odeur infecte qui s'échappe du corps par le derrière.

VERGER. Ver-g-er, *s. m.* Champ ordinairement en gazon vert planté d'arbres fruitiers.
VERJUS. Ver-ju-s, *s. m.* Suc acide du raisin cueilli avant d'être mûr. Raisin encort vert. Vin vert. Sorte de raisin.
VERJUTÉ. Ver-ju-t-é, *adj.* Où l'on a mis du verjus; qui a une pointe du goût acide du verjus.
VERGLAS. Ver-gl-as, *s. m.* (VER, *vif*; GLACE. C-G.) (VER, *rud. de* VERRE. Ety.) Feuille de glace étendue sur le sol.
VERT ANTIQUE. Ver-t-an-t-iqu-e, *s. m.* VERT D'ÉGYPTE. Marbre *Serpentineux* et vert veiné de blanc qu'on trouve en Morée.
VERT-BLANC. Ver-t-blanc, *s. m.* Poisson du genre *Spare*, de la division des *Thoraciques*.
VERT CAMPAN. Ver-t-Campan, *s. m.* Merbre qu'on tira de la vallée de Campan dans les Pyrénées.
VERT D'AZUR. Ver-t-d'-azur, *s. m.* Vert de montagne ou *carbonate de cuivre vert* mêlé au *carbonate de cuivre bleu.*
VERT DE CORSE. Ver-t-de-Corse, *s. m.* Roche primitive formée d'un minérel resdûtre combiné avec d'autres minéraux et un granit.
VERT DE CUIVRE. Ver-t-de-cuivre, *s. m.* Mine de cuivre soyeuse.
VERT D'ÉGYPTE. Ver-t-d'-Égypte, *s. m.* Marbre antique tiré d'Egypte et qu'on trouve aussi à Carrare.
VERT-DE-GRIS. Ver-t-de-gris, *s. m.* Rouille verte du cuivre ; combinaison de l'oxyde de cuivre avec l'acide du vinaigre.
VERT-DE-GRIS. Ver-t-de-gris, *s. m.* Champignon *Agaric bulbeux*, vert, qui est un poison aussi certf que le vert-de-gris.
VERT D'IRIS. Ver-t-d'iris, *s. m.* Couleur dont on se sert pour peindre en vert.
VERT DE MONTAGNE. Ver-t-de-mont-agne, *s. m.* Cuivre carbonaté vert naturel, tantôt compacte, tantôt en poudre.
VERT DES BOIS. Ver-t-des-bois, *s. m.* Champignon *Agaric* à chapeau vert dessus et blanc dessous.
VERT DE SUSE. Ver-t-de-Suse, *s. m.* Espèce de marbre *Serpentin* qu'on tire près de Suse, en Piémont.
VERT DE TERRE. Ver-t-de-terre, *s. m.* VERT D'EAU. Pierre d'Arménie formée d'un mélange de cuivre carbonaté bleu et vert.
VERT-DORÉ. Ver-t-d-or-é, *s. m.* Espèce de grive. Sorte de *Colibri*. Sorte d'insecte du genre des *Noctuelles.*
VERTE-BONNE. Ver-t-e-bon-o-e, *s. f.* Variété de prune. Sorte de laitue.
VERTE-LONGUE. Ver-t-e-lon-gu-e, *s. f.* MOUELLE-BOUCHE. Variété de poire. — VERTE-LONGUE PANACHÉE OU SUISSE. Autre variété.
VERT ET MINÉRAL. Ver-t-at-min-ér-al, *s. m.* Variété soyeuse du cuivre carbonaté vert.
VERT-OR. Ver-t-or, *s. m.* Nom propre d'un poisson du genre *Spare*, de la division des *Thoraciques*.
VERT-PERLÉ. Ver-t-perl-é, *s. m.* Oiseau ; espèce de *Colibri.*
ÉVERDUMER. É-ver-d-um-er, *ver.* *Sav.* Donner aux amandes une couleur verte.
REVERDIR. Re-ver-d-ir, *ver.* Repeindre, peindre encore en vert ; redevenir vert. Rajeunir ; reprendre vigueur. Reperdre.
REVERDISSEMENT. Re-ver-d-iss-e-m^t, *s. m.* Action de reverdir ; peinture nouvelle en vert, seconde application de cette peinture.
PRIMEVÈRE. Pr-im-e-vèr-e, *s. m.* Printemps ; la première verdure.
PRIMEVÈRE. Pr-im-e-vèr-e, *s. f.* Plante de la famille des *Primulacées* qui fleurit au printemps; oreilles d'ours, etc.
QUEUE-VERTE. Queu-e-ver-t-e, *s. f.* Poisson du genre *Spare*, de la division des *Thoraciques*, etc., en langage savant.
TAPIS-VERT. Tap-is-ver-t, *s. m.* Plante *Herbacée*, sorte de *Ricin.*

VERTÈBRE. Vertèbr-e. *Sav.* (VER, *rud. probable de* VIRER.) Pièce de la colonne dorsale.
VERTÉBRÉ. Vertèbr-é, *adj.* *Sav.* Qui se distingue par des vertèbres ; qui a des vertèbres, parlant d'un animal.
VERTÉBRAL. Vertèbr-al, *adj.* *Sav.* Relatif aux vertèbres, qui y appartient, qui les concerne ; formé de vertèbres
VERTÉBRITE. Vertèbr-it-e, *s. f.* *Sav.* Vertèbre fossile.
VERTÉBRO-ILIAQUE. Vertèbr-o-ili-aqu-e, *adj.* *Sav.* Qui concerne la dernière vertèbre et l'os dit *Iliaque* en langage savent.
INVERTÉBRÉ. In-vertèbr-é, *adj.* *Sav.* Qui n'a point de vertèbres, de colonne vertébrale, parlant d'une classe d'animaux.

VERTICAL. Vert-ic-al. (VER, *rud. de* VERS ou VIRER. C-G.) — VERTICALE. *S. f.* Ligne que suit un fil à plomb.
VERTEX. Vert-ex, *s. m.* *Sav.* Sommet de la tête.
VERTICAUX. Vert-ic-aux, *s. m.* *Sav.* Cercles de la sphère qui coupent l'horizon et en sont coupés en deux parties égales.
VERTICALEMENT. Vert-ic-al-e-m^t, *adv.* Perpendiculairement au plan de l'horizon ; à plomb ; dans la direction du fil à plomb.
VERTICALITÉ. Vert-ic-al-it-é, *s. f.* Situation, état d'une chose placée verticalement ou dans la direction du fil à plomb.
VERTICILLE. Vert-ic-il-l-e, *s. m.* *Sav.* Assemblage de fleurs et de feuilles disposées en rond autour du même point de la tige.
VERTICILLÉ. Vert-ic-il-l-é, *adj.* *Sav.* Qui porte des verticilles ; disposé en verticille, en rond ; en tête autour d'une tige, etc.
VERTICILLAIRE. Vert-ic-il-l-aire, *s. m.* *Sav.* Arbre du Pérou.
VERTICITÉ. Vert-ic-it-é, *s. f.* *Sav.* Faculté, propriété que possède un corps de tendre vers un côté plutôt que vers l'autre.

VERTU. *V. Vert.* Ver-t-u. (VER, *rud. de* VIR, VIERGE. VAINCRE, VIGUEUR, *etc.*) Faculté; efficacité; propriété. Pudicité.
EN VERTU. En-ver-t-u, *prép.* à cause de ; en conséquence ; à raison du pouvoir ; en nom de ; par suite de.
VERTUEUX. Ver-t-u-eux, *adj.* Qui a de la vertu; animé du sentiment du bien ; inspiré par la vertu; juste, sage ; chaste.
VERTUEUSEMENT. Ver-t-u-euse-ment, *adv.* D'une manière vertueuse; avec droiture, équité ; chastement; saintement.
S'EVERTUER. É-ver-t-u-er, *ver.* S'exciter, faire effort, travailler à bien faire ; s'exciter ; tâcher ; s'efforcer ; faire rage pour.
VIRTUEL. Vir-t-u-el, *adj.* *Sav.* Qui recèle la vertu, le faculté; qui est en puissance d'action et sans effet actuel.
VIRTUELLEMENT. Vir-t-u-el-l-e-ment, *adv.* *Sav.* D'une manière virtuelle, non formelle ni actuelle; en puissance, en possibilité.
VIRTUALITÉ. Vir-t-u-al-it-é, *s. f.* *Sav.* Caractère, qualité de ce qui est virtuel, de ce qui n'est qu'en puissance d'être.
VIRTUOSE. Vir-t-u-ose, *s. m.* Qui a des talents pour les beaux-arts et surtout pour la musique.
VERTUGADIN. Ver-t-u-gad-in, *s. m.* *Inus.* (*Garde vertu.* C-G.) Sorte de bourrelet au-dessous du corps de robe des dames.

VESSE. Vess-e.
VESSER. Vess-er, *ver.* Lâcher une vesse.
VESSEUR. Vess-eur, *s. m.* Qui a l'habitude de vesser; qui vesse.
VESSIR. Vess-ir, *ver.* *Inus.* Faire sortir des vents en tirant l'essai de la monnaie sans le laisser refroidir à propos.
VESSE-LOUP. Vess-e-loup, *s. m.* VESSE DE LOUP. PET DE LOUP. Espèce de champignon qui se remplit de vent et de poussière.

Digitized by Google

VESSIE, *s. f.* . . . . . Sac, réservoir membraneux, poche qui reçoit et contient l'urine; petite ampoule à la peau.

VESTALE, *s. f.* . . . . Vierge de Rome qui était consacrée à la déesse Vesta. Femme, fille d'une chasteté exemplaire.

VESTIGE, *s. m.* . . . . Empreinte que laisse le pied en marchant ; pas; trace ; reste ; débris ; indice; marque, signe.

VÉTÉRAN, *s. m.* . . . Vieux soldat retiré ; ancien soldat. Qui fait partie des compagnies sédentaires. Vieux magistrat.

VÉTILLE, *s. f* . . . . Bagatelle, chose de nulle conséquence ; babiole ; colifichet, frivolité.

VÊTIR, *ver.* . . . . . Habiller, donner, fournir des habits ; couvrir ; mettre, prendre ses habillements; accoutrer.

VETO, *s. m.* . . . . . Formule des tribuns à Rome pour s'opposer aux décrets du sénat ; acte qui suspend une loi, etc.

VEUF, *adj.* . . . . . Dont le conjoint est mort ; qui a perdu sa femme ou son mari. Privé de. Dénué.

VEXER, *ver.* . . . . . Tourmenter; faire de la peine injustement à quelqu'un ; opprimer, persécuter.

VIANDE, *s. f.* . . . . . Chair des animaux dont on se nourrit ; chair d'animaux, d'oiseaux, de poissons à manger.

VESSIE. Ves-s-ie. . . . . Peau, enveloppe que forme la vessie desséchée et séparée du corps de l'animal.

VÉSICULE. . . . . . Vés-ic-ul-e, *s. f.* . . . . . *Sav.* Petit sac membraneux, petite poche comme une vessie; échauboulure; bulbe.

VÉSICULEUX. . . . . . Ves-ic-ul-eu, *adj.* . . . . *Sav.* Qui ressemble à de petites vessies; qui contient de petites vessies.

VÉSICULAIRE. . . . . . Vés-ic-ul-aire, *adj.* . . . *Sav.* Qui a la forme de petite vessie. Semé de points transparents en forme de petites vessies.

VÉSICAIRE. . . . . . Vés-ic-aire, *s. f.* . . . . . *Sav.* Genre de ver intestin en forme de poire. Genre de plantes à *Silicule* gonflée en vessie.

VÉSICAL. . . . . . Vés-ic-al, *adj.* . . . . . *Sav.* Qui a rapport à la vessie; qui appartient, qui tient à la vessie, qui en vient.

VÉSICATOIRE, VÉSIGANT Vés-ic-at-oire, *s. m.* . . . . Emplâtre, médicament irritant propre pour provoquer une ampoule ; plaie qu'il procure.

VÉSICATION. . . . . . Vés-ic-at-ion, *s. f.* . . . . *Sav.* Développement, formation de cloches, de plaies artificielles par des vésicatoires.

VÉSIGON. . . . . . Vés-ig-on, *s. m.* . . . . . *Sav.* Tumeur molle qui pousse au jarret du cheval.

CASSE-VESSIE. . . . . . Cas-s-e-ves-s-ie, *s. m.* . . . Appareil propre à prouver la pesanteur de la colonne d'air en brisant une peau de vessie.

VESTIGE. Vest-ig-e. . . . . (VEST, *rad. probable de* VÊTIR.) Souvenir ; mention dans l'histoire; note.

INVESTIGATEUR. . . . . . In-vest-ig-at-eur, *s. m.* . . Qui fait des recherches suivies sur un point ; qui examine, informe, quête.

INVESTIGATION. . . . . . In-vest-ig-at-ion, *s. f.* . . Recherche, examen suivi ; recueil des indices relatifs à une chose ; enquête; information.

VÉTÉRAN. Vet-ér-an. . . . . Vieux soldat romain qui avait gagné son congé.

VÉTÉRANCE. . . . . . Vét-ér-ance, *s. f.* . . . . . Qualité de vétéran; ancienneté, émérite; droit, situation, état des vétérans.

VÉTUSTE. . . . . . Vét-u-st-é, *s. f.* . . . . . Ancienneté ; dégradation, usure que fait le temps ; dépérissement par la durée.

INVÉTÉRER. . . . . . In-vét-ér-er, *ver.* . . . . . Devenir vieux, persister, durer. Prendre racine; se fortifier; devenir incurable par la durée.

INVÉTÉRÉ. . . . . . In-vét-ér-é, *adj.* . . . . . Vieilli ; contracté de longue main ; endurci ; difficile à guérir ; enraciné par le temps; tenace.

VÉTILLE. Vét-ill-e. . . . . La plus petite chose. Petit appentis des ardoisiers. Petit serpenteau d'un feu d'artifice, etc.

VÉTILLER. . . . . . Vét-ill-er, *ver.* . . . . . S'amuser à des vétilles ; élever des difficultés sur des riens; chicaner; pomiller.

VÉTILLEUR, VÉTILLARD. Vét-ill-eur, *s. m.* . . . . Qui s'amuse à des vétilles, à de petites difficultés ; minutieux; chipotier.

VÉTILLEUX. . . . . . Vét-ill-eux, *adj.* . . . . . Qui exige une attention minutieuse pour les moindres détails ; hérissé de petites difficultés.

VÊTIR. Vêt-ir. . . . . Ajuster, parer, décorer ; affubler ; endamasker.

VÊTU. . . . . . Vêt-u, *adj.* . . . . . Couvert, habillé ; décoré; qui a mis ses habits; accoutré.

VÊTEMENT. . . . . . Vêt-e-ment, *s. m.* . . . . Habillement ; ce qui couvre le corps ; habit.

VÊTURE. . . . . . Vêt-ure, *s. f.* . . . . . *Inus.* Prise d'habit de religieuse. Cérémonie de couvent pour donner l'habit à l'entrée.

VESTE. . . . . . Vest-e, *s. f.* . . . . . Dessous d'habit à quatre pans et à poches. Habit à courtes basques. Par-dessus des ancêtres.

VESTIAIRE. . . . . . Vest-i-aire, *s. m.* . . . . . Dépôt, lieu où l'on prend ou quitte costume, habit, etc. Dépense d'un couvent en habits.

REVESTIAIRE. . . . . . Re-vest-i-aire, *s. m.* . . . . *Sav.* (RE, *arrière.*) Lieu séparé dans l'église où les prêtres revêtent les habits sacerdotaux.

VESTIBULE. . . . . . Vest-ib-ule, *s. m.* . . . . . Pièce d'entrée qui sert de passage pour aller aux autres pièces d'une maison ; salle d'attente.

DÉVÊTIR. . . . . . Dé-vêt-ir, *ver.* . . . . . Déshabiller; ôter les habits ; dépouiller; déposséder ; abandonner; se dessaisir.

DÉVÊTISSEMENT. . . . . . Dé-vêt-isse-ment, *s. m.* . . Dessaisissement; abandon, cession, renoncement. Départ. Action de se dépouiller.

REVÊTIR. . . . . . Re-vêt-ir, *ver.* . . . . . Donner des habits à quelqu'un ; orner ; couvrir, s'habiller. Munir, pourvoir.

REVÊTIR. . . . . . Re-vêt-ir, *ver.* . . . . . S'attribuer, s'arroger ; se donner l'air ; représenter. Endurer ; faire un revêtement.

REVÊTEMENT. . . . . . Re-vêt-e-ment, *s. m.* . . . . Placage, enduit, garniture en plâtre, mortier, etc. Mur pour soutenir les terres d'un fossé.

SURVÊTIR. . . . . . Sur-vêt-ir, *ver.* . . . . . Mettre un habillement par-dessus un autre.

TRAVESTIR. . . . . . Tra-vest-ir, *ver.* . . . . . Déguiser par un costume étrange ; masquer, contrefaire. Traduire ridiculement.

TRAVESTI. . . . . . Tra-vest-i, *adj.* . . . . . Changé; fardé, masqué; frelaté ; feint ; contrefait ; dissimulé ; parodié ; ridiculisé.

TRAVESTISSEMENT. . . . . Tra-vest-isse-ment, *s. m.* Déguisement. Contrefaçon, parodie. Dissimulation, feinte, faux semblant.

SOUBREVESTE. . . . . . Soub-re-vest-e, *s. f.* . . . . (*Ce qui revêt le dessous.*) Veste sans manches pour mettre sur les habits ou sur la cuirasse.

PORT-VÊTU. . . . . . Por-t-vêt-u, *adj.* . . . . . Qui a un habit au-dessus de son état, de sa condition.

INVESTIR. . . . . . In-vest-ir, *ver.* . . . . . Donner, conférer solennellement une dignité, etc. ; mettre en possession. Cerner, bloquer.

INVESTI. . . . . . In-vest-i, *adj.* . . . . . Élevé à une fonction ; mis en possession ; installé. Environné de troupes; assiégé. Enveloppé.

INVESTITURE. . . . . . In-vest-it-ure, *s. f.* . . . . Acte par lequel on confère un fief, une dignité, une propriété ; mise en possession, installation.

INVESTISSEMENT. . . . . In-vest-isse-ment, *s. m.* . . Action d'investir, d'entourer de retranchements ; siége, blocus ; circonvallation.

VEUF. *V. Vide.* Veu-f. . . . . Mari qui a perdu son épouse. — *S. f.* VEUVE. Femme qui a perdu son époux.

VEUVAGE. . . . . . Veu-v-age, *s. m.* . . . . . État du mari veuf, de la femme veuve et non remariés ; temps qu'on passe dans cet état.

VEUVE. . . . . . Veu-v-e, *s. f.* . . . . . Tulipe panachée de blanc et de violet; oiseau d'Afrique à plumage de deuil.

VEUVE. . . . . . Veu-v-e, *s. f.* . . . . . Coquille du genre *Sabot* nuancée de noir et de blanc. Plante *Scabieuse* à fleur noir pourpre.

VEUVE-COQUETTE. . . . . Veu-v-e coqu-et-t-e, *s. f.* Poisson du genre *Chetodon*, de la division des *Thoraciques* en langage savant.

VEUVE-EN-DEUIL. . . . . Veu-v-e-en-deuil, *s. f.* . . Singe d'Amérique du genre *Saguoin.*

VEXER. Ve-x-er. . . . . (V, *rad. de* VIOL, VIE, VIGUEUR, VAINCRE, *etc.*) (VE, *rad. de* VOIE. C-G.) Molester, fatiguer.

VEXATION. . . . . . Ve-x-at-ion, *s. f.* . . . . . Action de vexer; chicane injuste ; concussion, exaction ; persécution ; tyrannie ; violence.

VEXATOIRE. . . . . . Ve-x-at-oire, *adj.* . . . . . Qui a le caractère de la vexation ; propre, qui sert à peiner, à contrarier, à opprimer.

VIANDE. Vi-and-e. . . . . (VI, *rad. de* VIE, VIN, VIGUEUR, VERT, *etc.*)

VIANDER. . . . . . Vi-and-er, *ver.* . . . . . *Inus.* Pâturer, paître, parlant des bêtes fauves, des cerfs et animaux de la même espèce.

VIANDIS. . . . . . Vi-and-is, *s. m.* . . . . . *Inus.* Pâture, nourriture du cerf et d'autres bêtes fauves; brout du dessus du jeune taillis.

Digitized by Google

VIBRER, *ver.* .... Exécuter, faire des vibrations ; frémir, osciller, aller et venir rapidement, coup sur coup.
VICE, *s. m* ..... Défaut, imperfection ; mauvaise qualité. Disposition, penchant au mal ; debauche ; libertinage.
VIDE, *adj* ..... Qui ne contient rien ; qui n'est pas rempli ; plein d'air ; où il n'y a rien ; dégarni ; dépouillé.
VIE, *s. f.* ..... Principe des sensations, du mouvement; durée depuis la naissance jusqu'à la mort; l'être; l'existence.

VIBRER, *V. Vie.* — Vib-rer ..... Être agité; trembler comme la corde tendue qu'émeut le coup d'archet.
VIBRANT. ..... Vib-rant, *adj.* ..... Qui vibre; qui est mis en vibration. Dur, grand, tendu, prompt et fréquent (pouls).
VIBRATION ..... Vib-ra-tion, *s. f.* ..... Balancement régulier ; oscillation; frémissement ; va-et-vient vivement répété.
VICE. — Vic-e ..... Défectuosité; infirmité; mal. Ce qui manque ; ce qui remplit le vide, le défaut d'une chose.
VICAIRE ..... Vic-aire, *s. m* ..... (*Qui remplace le vice, le défaut.*) Suppléant, lieutenant, remplaçant d'un supérieur ; adjoint
VICAIRIE. ..... Vic-air-ie, *s. f.* ..... *Inus.* Fonction du vicaire d'une paroisse ; ministère, place de coadjuteur, d'adjoint à un chef
VICARIAL ..... Vic-ar-i-al, *adj.* ..... *Sav.* Relatif, tenant à la place, aux fonctions de vicaire; propre au vicaire, qui en dépend.
VICARIAT ..... Vic-ar-i-at, *s. m* ..... Fonction, emploi, durée des fonctions, ensemble des actes du vicaire; étendue de son pouvoir.
VICARIER ..... Vic-ar-i-er, *ver.* ..... *Sav.* Exercer les fonctions de vicaire dans une paroisse ; avoir un emploi subalterne.
VIGUIER ..... Vig-u-ier, *s. m* ..... *Inus.* Juge qui, dans le midi de la France, remplissait les fonctions de prévôt royal.
VIGUERIE ..... Vig-u-er-ie, *s. f.* ..... *Inus.* Charge, administration, siége, étendue du territoire et de la juridiction du viguier
VICE-AMIRAL ..... Vic-e-a-mir-al, *s. m* ... Officier de marine au-dessous de l'amiral qui le remplace ; second vaisseau d'une flotte.
VICE-AMIRAUTE. ..... Vic-e-a-mir-aut-é, *s. f.* .. Charge, fonction, grade de vice-amiral.
VICE-BAILLI ..... Vic-e-bail-i, *s. m* ..... *Inus.* Officier qui faisait fonction de prévôt des maréchaux et jugeait certains crimes
VICE-CHANCELIER ..... Vic-e-chan-cel-ier, *s. m.* Qui exerçait les fonctions de chancelier en l'absence de ce fonctionnaire.
VICE-CONSUL ..... Vic-e-co-n-sul, *s. m* ... Qui supplée le consul absent ; qui en remplit les fonctions s'il n'y a pas de consul.
VICE-CONSULAT ..... Vic-e-co-n-sul-at, *s. m.* Emploi, occupation du vice-consul ; sa demeure, le lieu où il donne audience.
VICE GERANT ..... Vic-e-gér-ant, *s. m* .... Qui remplace, qui supplée le gérant ; qui l'aide, qui travaille sous ses ordres.
VICE-LÉGAT ..... Vic-e-lé-g-at, *s. m* ... Prélat nommé pour remplir les fonctions du légat en son absence.
VICE-LÉGATION ..... Vic-e-le-g-at-ion, *s. f.* .. Fonction, emploi de vice-légat ; lieu de la résidence d'un vice-légat.
VICE-PRESIDENT ..... Vic-e-pré-si-d-ent, *s. m.* Celui qui exerce la fonction de président en l'absence du titulaire.
VICE-PRESIDENCE ..... Vic-e-pré-si-d-ence, *s. f.* Fonction, dignité, titre de celui qui préside de droit en l'absence du titulaire.
VICE-ROI ..... Vic-e-roi, *s. m* ..... Gouverneur d'un Etat ; gouverneur d'un royaume ou d'un ancien royaume.
VICE-REINE ..... Vic-e-rein-e, *s. f.* ..... Femme du vice-roi ; princesse qui gouverne, qui a l'autorité de vice-roi.
VICE-ROYAUTE ..... Vic-e-r-oy-aut-é, *s. f.* .. Dignité, pouvoir de vice-roi; pays. Etat gouverné par un vice-roi.
VICE-SÉNÉCHAL ..... Vic-e-sénech-al, *s. m* ... *Inus.* Vice-bailli ; officier en robe courte qui faisait fonction de prévôt des maréchaux.
VICISSITUDE ..... Vic-iss-it-ude, *s. f.* ..... Chaoce ; révolution, changement ; succession des choses; instabilité, mobilité; malheur.
VICIER. ..... Vic-i-er, *ver.* ..... Altérer, gâter, corrompre ; donner des vices. Rendre nul, défectueux ; invalider.
VICIÉ. ..... Vic-i-é, *adj.* ..... Gâté, altéré, détérioré, corrompu. Annulé; invalide, infirmé.
VICIEUX ..... Vic-i-eux, *adj.* ..... Plein d'imperfections, d'infirmités, de défauts ; enclin au mal ; dépravé. Relatif au vice.
VICIEUSEMENT. ..... Vic-i-euse-ment, *adv.* .. D'une manière vicieuse ; imparfaitement; dans le vice, dans la luxure ; lasciveroent.
VICE-VERSÂ ..... Vic-e-ver-s-à, *adv.* ..... *Sav.* (Lat.) Alternativemeot ; réciproquement.
VICOMTE. *V. Comté.* .... Vi-co-m-t-e, *s. m.* .... *Inus.* Seigneur d'une vicomté ; juridiction de ce seigneur qui prenait rang après le comte.
VICOMTE ..... Vi-co-m-t-é, *s. f.* ..... *Inus.* Terre qui donnait la qualité de vicomte; ressort, étendue de la juridiction du vicomte.
VICOMTESSE ..... Vi-co-m-t-esse, *s. f.* .... *Inus.* Femme d'un vicomte ; femme qui possède par elle-même la terre qui donne ce titre.
VIDAME. *V. Domaine.* Vi-dam-e, *s. m.* ..... *Inus.* Qui représentait l'évêque comme seigneur temporel ; qui tenait de lui les terres en fief.
VIDAMÉ ..... Vi-dam-é, *s. m* ..... *Inus.* VIDAMIE, *s. f.* Dignité, fonction de vidame ; sa juridiction ; étendue de cette juridiction.
VIDE. *V. Veuf.* — Vi-d-e ..... Qui n'est pas occupé; vacant.
VIDE ..... Vi-d-e, *s. m* ..... Espace vide; ou l'on a fait le vide; qui ne contient pas d'air. Néant; nullité. Ouverture, creux.
À VIDE ..... A-vi-d-e, *adv* ..... Sans avoir personne; avec rien ; sans rien ; sans rien contenir.
VIDER ..... Vi-d-er, *ver* ..... Rendre vide; verser, ôter ce qui emplit. Déloger, sortir de. Terminer. Lâcher, remettre.
VIDE ..... Vi-d-é, *adj* ..... Désemplt ; laissé sans rien dedans. Abandonné, déguerpi, évacué. Laissé vacant. Achevé. décidé.
VIDELLE ..... Vi-d-elle, *s. f.* ..... *Sav.* Outil de fer-blanc qui sert à évider les fruits à confire. Roulette à couper la pâtisserie.
VIDURE ..... Vi-d-ure, *s. f.* ..... *Sav.* Aspect d'un travail à jour ; ouvrage à jour, à vide. Ce qu'on ôte pour vider une chose.
VIDUITE ..... Vi-d-u-i-t-é, *s. f.* ..... Veuvage; état du mari ou de la femme privée de son conjoint et non remariés.
VIDANGE ..... Vi-d-ang-e, *s. f* ..... Action de vider; état d'un vase fermé qui n'est pas plein. Evacuation, nettoiement; purge.
VIDANGES. ..... Vi-d-ang-es, *s. f.* ..... Immondices, ordures, excréments; ce qu'on vide. Evacuation après l'accouchement.
VIDANGEUR ..... Vi-d-ang-eur, *s. m.* ..... Qui vide les commodités ; curieur de latrines ; qui nettoie les fosses d'aisances.
VIDE-BOUTEILLE ..... Vi-d-e-bouteill-e, *s. m.* Petite maison avec jardin près d'une ville pour se livrer aux plaisirs.
VIDE-POCHE ..... Vi-d-e-poch-e, *s. m* .... Petit meuble qui sert à recevoir ce qui remplit les poches et ce qu'on en veut sortir.
VIDE-POMME ..... Vi-d-e-pom-m-e, *s. m.* Outil de fer-blanc pour vider le cœur d'une pomme sans la couper ni l'ouvrir.
DEVIDER ..... De-vi-d-er, *ver* ..... Mettre en écheveau le fil dont on vide le fuseau ; mettre en peloton l'écheveau de fil.
DEVIDE ..... De-vi-d-é, *adj* ..... Mis en écheveau ou en peloton, parlant du fil ; qui est en écheveau ou en peloton.
DEVIDEUR ..... De-vi-d-eur, *s. m* ..... Ouvrier qui dévide le fil, la laine ou la soie en peloton ou en écheveau.
DEVIDOIR ..... De-vi-d-oir, *s. m* ..... Instrument, moulinet pour mettre les fils en écheveau ou en peloton.
DEVIDAGE ..... De-vi-d-age, *s. m* ..... Action de dévider; occupation, travail, ouvrage de celui qui dévide.
ÉVIDER ..... É-vi-d-er, *ver* ..... Tailler, creuser à jour ; canneler, découper pour rendre léger, délicat ; échancrer. Oter l'empois.
ÉVIDE ..... É-vi-d-é, *adj* ..... Dégagé d'empois (linge). Echancré ; découpé, taillé à jour ; canneté, percé à jour ; délicat.
ÉVIDOIR ..... É-vi-d-oir, *s. m* ..... Outil pour percer, creuser, trouer les instruments de musique en dedans.
REVIDER ..... Re-vi-d-er, *ver* ..... Vider de nouveau; verser, répandre une seconde fois; nettoyer, évacuer encore.
RENVIDER ..... R-en-vi-d-er, *ver* ..... Tourner le fil sur la broche en la rapprochant du rouet.
SURVIDER ..... Sur-vi-d-er, *ver* ..... Vider trop ; ôter ce qui est de trop dans un vase ; verser le trop-plein.
REDÉVIDER ..... Re-dé-vi-d-er, *ver* ..... Dévider de nouveau ; remettre encore en écheveau ou en peloton.
VIE. *V. Vieux.* — Vi-e ..... (*V. vad. de* VIN, VIERGE, VERT, VAINCRE, VIOLENT, VENGER, VERVE, VIANDE, VERRE, VERDE, VUE.)
VIE ..... Vi-e, *s. f.* ..... Subsistance, nourriture; manière de vivre. Conduite; mœurs; travail, métier. Verve, animation.
VIE ..... Vi-e, *s. f* ..... Histoire, récit des choses de la vie d'un homme. Criérie ; clabauderie ; querelle. (Faire la vie.)

Digitized by Google

À VIE..... À-vi-e, *adv*..... Pendant tout le temps qu'on a à vivre ; la vie durant ; toute la vie ; **pour toute la vie.**

DE LA VIE..... De-la-vi-e, *adv*..... De ma vie, de sa vie, etc. Jamais ; plus du tout ; en aucun temps.

POUR LA VIE..... Pour-la-vi-e, *adv*..... À la vie et à la mort. Pour toujours, éternellement ; pour longtemps ; à jamais.

VIABLE..... Viable, *adj*..... Né assez fort pour vivre ; constitué de manière à vivre ; capable, en état de vivre.

VIABILITÉ..... Vi-abil-ut-é, *s. f.*..... Possibilité de vivre ; état, qualité de l'enfant né viable ; conformation qui suppose la vie.

VIAGER..... Vi-ag-er, *adj*..... Qui est à vie ; dont on jouit sa vie durant ; accordé pour la vie. — *S. m.* Ce qui est viager.

VIAGÈREMENT..... Vi-ag-ère-*e-ment*, *adv*.. À vie ; la vie durant ; avec la jouissance toute la vie ; en viager.

SURVIE..... Sur-vi-e, *s. f.*..... État de celui qui survit ; qualité de survivant ; action de survivre.

SAUVE-VIE..... Sau-v-e-vi-e, *s. f.*..... Plante, petite fougère qui croît à l'ombre, aux fentes des murs, des rochers, etc.

VIF..... Vi-f, *adj* ..... Qui est en vie; animé; plein de vigueur. Actif, ardent ; fort, chaud ; violent ; vert. Piquant.

VIF..... Vi-f, *s. m.*..... Chair vive, partie d'un tout animé. Point très-sensible. Milieu, cœur; point central, capital.

VIF-ARGENT..... Vi-f-argent, *s. m.*..... (*Argent liquide qui paraît bouger, vivre.*) Mercure ; *Hydrargyre*. métal liquide.

VIVE..... Vi-*v-e*, *s. f.*..... Poisson à tête comprimée et garnie d'aiguillons, du genre *Trachine* en langage savant.

VIVEMENT..... Vi-v-e-ment, *adv*..... Avec promptitude, vivacité, vigueur, ardeur ; sans relâche. Sensiblement ; profondement

VIVANT..... Vi-v-ant, *adj*..... Qui vit ; plein de vie. Remuant, agité ; populeux. Joyeux. gai.— *S. m.* Celui qui vit ; mortel.

VIVACE..... Vi-v-ac-*e*, *adj*..... Conforné pour vivre longtemps ; qui a la vie dure à détruire ; persistant, durable ; vivace.

VIVACITÉ..... Vi-v-ac-it-é, *s. f.*..... Activité ; promptitude à se mouvoir ; feu, ardeur, chaleur ; pénétration vive. Petite colère.

VIVE..... Vi-v-e, *interj*..... Souhait, acclamation d'estime ; vœu d'amitié, de bonheur, de prospérité, d'attachement.

VIVAT..... Vi-v-at, *s. m.*..... Cri d'applaudissement, de souhait ; vœu de prospérité, de santé, de réussite.

VIVIER..... Vi-v-ier, *s. m.*..... Pièce d'eau couronne ou non ; bateau avec une boîte trouée où l'on entretient du poisson frais.

VIVANDIER..... Vi-v-and-ier, *s. m.*.... Qui suit un corps de troupe pour lui porter et lui préparer les vivres.

VIVANDIÈRE..... Vi-v-and-ière, *s. f.*.... Femme qui suit un corps de troupe pour vendre des vivres.

VIVOTER..... Vi-v-ot-er, *ver*..... Vivre petitement, chétivement ; avoir à peine de quoi subsister ; végéter. Mener pauvre train.

VIVIFIER..... Vi-v-i fi-er, *ver*..... Donner et conserver la vie ; animer ; inspirer; donner la vigueur, le mouvement.

VIVIFIÉ..... Vi-v-i-fi-é, *adj*..... Animé; plein de vie ; conforté, fortifié ; qui a pris de la vigueur ; réchauffé.

VIVIFIANT..... Vi-v-i-fi-ant, *adj*..... Qui vivifie ; qui ranime; qui rend la force, l'activité ; qui enthousiasme, transporte.

VIVIPIQUE..... Vi-v-i-f-iqu-*e*, *adj*.... Qui a la propriété de vivifier; qui fortifie; qui rend, qui souffle la vie, l'activité.

VIVIPICATION..... Vi-v-i-f-ic-at-ion, *s. f.*.. Action qui ranime, qui vivifie ; qui excite. Effort pour réveiller, réchauffer.

REVIVIFIER..... Re-vi-vi-fi-er, *ver*..... Vivifier de nouveau ; faire revivre ; ranimer, rappeler à la vie, à son état naturel.

REVIVIFICATION..... Re-vi-vi-f-ic-at-ion, *s. f.* Opération qui fait reparaître en sa forme naturelle le métal caché sous une autre.

VIVIPARE..... Vi-vi-par-*e*, *adj*..... *Sav.* Qui fait ses petits vivants (animal). Qui produit un rejeton feuillé au lieu de fleurs

VIVIPARE..... Vi-vi-par-*e*, *s. m.*..... *Sav.* Genre de coquilles libres *Univalves*, à *Spires* régulières, etc.

OVOVIVIPARE..... Ov-o-vi-vi-par-*e*. *adj*... *Sav.* Dont les œufs éclosent dans le ventre de la femelle, parlant d'un animal.

QUI VIVE..... Qui-vi-v-*e*, *s. m*..... Cri d'une sentinelle, d'une patrouille qui entend du bruit. Attention ; alarme, crainte, éveil.

AVIVES..... A-vi-v-es, *s. f.*..... *Sav.* Glandes à la gorge des chevaux ; maladie que produit l'enflure de ces glandes.

AVIVER..... A-vi-v-er, *ver*..... Rendre plus vif, plus frais ; animer. Donner de la vivacité, de l'éclat, du poli aux métaux, etc.

AVIVOIR..... A-vi-v-oir, *s. m.*..... Outil de doreur ; lame de couteau en cuivre pour étendre l'or amalgamé dans la dorure

AVIVAGE..... A-vi-v-age, *s. m.*..... Première façon qu'on donne à la feuille d'étain qui doit recevoir le vif-argent du miroir.

RAVIVER..... R-a-vi-v-er, *ver*..... Rendre plus vif ; redonner l'éclat, le brillant. Ranimer, restaurer, réparer.

RAVIVÉ..... R-a-vi-v-é, *adj*..... Rafraîchi, ranimé ; réparé, rendu plus vif; restauré, rétabli ; rajeuni. Remis en bon état.

SURVIVANT..... Sur-vi-v-ant, *adj*..... Qui survit à un autre ; qui vit après un autre. — *S. m.* Celui qui survit.

SURVIVANCE..... Sur-vi-v-anc-*e*, *s. f.*.... Droit, faculté de succéder aux charges, aux avantages d'un autre a sa mort.

SURVIVANCIER..... Sur-vi-v-anc-ier, *s. m.*. *Sav.* Qui a droit de succéder à une charge à la mort du titulaire; qui en a la survivance.

CONVIS..... Co-n-vi-*s*, *s. m.*..... *Inus. Vieux.* Grand repas ; festin ; banquet ; grand gala.

CONVIVE..... Co-n-vi-v-*e*, *s. m.*..... Qui se trouve à la même table, au même repas; commensal ; qui mange ensemble.

CONVIER..... Co-n-vi-er, *ver*..... Appeler, engager, prier à un festin, à une fête, à un repas. Inviter, exhorter, exciter.

CONVIÉ..... Co-n-vi-é, *s. m.*..... Invité à un festin ; qui est invité à dîner ; engagé à une cérémonie,

VIVRE..... Vi-v-re, *ver*..... Être en vie ; être animé ; respirer. Durer, subsister ; se nourrir ; jouir de la vie ; se conduire

VIVRE..... Vi-v-re, *s. m.*..... Nourriture ; entretien de la vie.—Vivres. Aliment. Fourniture de pain et viande aux soldats.

SAVOIR VIVRE..... Sa-v-oir-vi-v-re, *ver*... Connaître, avoir, suivre les usages, les manières des gens qui ont des sentiments délicats.

SAVOIR-VIVRE..... Sa-v-o-ir-vi-v-re, *s. m.*. Connaissance, pratique des bienséances mutuelles et des usages reçus dans le monde.

REVIVRE..... Re-vi-v-re, *ver*..... Revenir à la vie ; ressusciter; se reproduire; renaître, se renouveler, se réveiller ; se rétablir.

SURVIVRE..... Sur-vi-v-re, *ver*..... Conserver la vie après la mort d'une personne, vivre ; subsister encore après un événement.

VITAL..... Vi-t-al, *adj*..... Appartenant, servant à la vie ; nécessaire à la vie; qui donne, marque la vie; essentiel.

VITALITÉ..... Vi-t-al-it-é, *s. f.*..... Ce qui constitue la vie ; l'essence de la vie. Espérance, probabilité de la vie humaine.

VITALEMENT..... Vi-t-al-e-ment, *adv*.... *Inus.* D'une manière vitale.

AVITAILLER..... A-vi-t-ail-ler, *ver*..... Mettre, fournir des vivres ; garnir, approvisionner une place, un vaisseau.

AVITAILLEUR..... A-vi-t-ail-l-eur, *s. m.*.. Chargé de fournir des vivres. des provisions de bouche à une place forte, etc. Qui a vitaille

AVITAILLEMENT..... A-vi-t-ail-l-e-ment, *s. m.* Action d'avitailler; approvisionnement en vivres et en munitions d'une place, d'un navire, etc.

RAVITAILLER..... R-a-vi-t-ail-l-er, *ver*.... Remettre des vivres et des munitions dans une place; renouveler, rafraîchir les provisions.

RAVITAILLÉ..... R-a-vi-t-ail-l-é, *adj*.... Fourni, muni, approvisionné de nouveau ; dont on a renouvelé les vivres.

RAVITAILLEMENT..... R-a-vi-t-ail-l-e-m', *s. m.* Action de ravitailler, de rafraîchir les vivres, d'en introduire dans une place assiégée.

VICTUAILLE..... Vi-ct-u-ail-l-*e*, *s. f.*..... Ce qui sert à nourrir ; provision pour la nourriture de l'homme ; changement de vivres.

VICTUAILLEUR..... Vi-ct-u-ail-l-eur, *s. m.*.. Qui fournit les provisions d'aliments, de mangeaille ; munitionnaire ; pourvoyeur.

AVICTUAILLEMENT.... A-vi-ct-u-ail-l-e-m', *s. m.* Approvisionnement ; fourniture de provisions de bouche ; avitaillement.

RAVIGOTE..... R-a-vi-g-ot-*e*, *s. f.*..... Sauce verte, piquante, faite avec la *Civette*, l'*Estragon*, la *Pimprenelle*, le *Cerfeuil*. etc.

RAVIGOTER..... R-a-vi-g-ot-er, *ver*..... Rendre des forces ; remettre en pied ; conforter, ragaillardir. Restaurer, réchauffer.

RAVIGOTÉ..... R-a-vi-g-ot-é, *adj*..... Conforté ; ragaillardi ; rajeuni; relevé, restauré, rétabli ; remis en vigueur ; ranimé, réveillé.

VIGUEUR..... V-ig-*u*-eur, *s. f.*..... Force, pour agir ; énergie ; nerf; activité, chaleur d'esprit. Courage, hardiesse. Croissance

VIGOUREUX..... V-ig-our-eux, *adj*..... Plein de vigueur ; fait avec vigueur, énergie ; nerveux, robuste ; ferme, vif.

VIGOUREUSEMENT.... V-ig-our-euse-m', *adv*.. Avec vigueur ; fortement ; ardemment ; avec chaleur, véhémence ; vivement.

Digitized by Google

VIERGE, *s. f.*.... Fille qui a vécu dans une continence parfaite. Pucelle. — LA VIERGE. Marie, mère de Christ.

VIEUX, *adj.*.... Âgé ; avancé en âge ; qui dure depuis longtemps ; ancien ; qui n'est pas nouveau ; suranné. Décrépit.

VIL, *adj.*..... Bas, abject, méprisable ; humble ; rampant ; indigne. De peu de valeur ; à bon marché.

VILLE, *s. f.*..... Assemblage, agglomération de maisons nombreuses disposées le long de rues, places, etc. Cité.

VÉGÉTER..... V-ég-ét-er, *ver*..... Croître par soi-même ; se nourrir en quelque sorte sans avoir la faculté de se mouvoir.

VEGETAL..... V-ég-et-al, *s. m.*..... Ce qui végète ; plante, herbe, arbre, etc. ; tout ce qui croît ou pousse.

VEGETAL..... V-ég-et-al, *adj.*..... Qui est de la nourriture des végétaux, qui en provient, qui en est tiré, qui y a rapport.

VEGETANT..... V-ég-et-ant, *adj.*..... Qui prend nourriture ou accroissement des sucs de la terre et de l'air ; qui végète.

VEGETATIF..... V-ég-et-at-if, *adj.*.... *Sav.* Qui fait végéter ; qui excite à végéter. Qui est en état de végétation.

VEGETATION..... V-ég-et-at-ion, *s. f.*... Action de végéter ; croissance, poussée, nourriture et presque vie des plantes. Ce qui végète.

VEGETABLE..... V-ég-et-able, *adj.*..... *Sav.* Qui végète ; qui peut végéter. Qui peut encore germer, croître.—*S. m.* Être qui végète.

VEGETO-MINERAL.... V-ég-et-o-min-ér-al, *adj.* *Sav.* Formé avec l'acide de vinaigre combiné avec le plomb (*ceo*). Acétate de plomb liquide.

VIERGE. *V. Vie.* Vier-g-e..... Signe du zodiaque — *Adj.* Chaste, continent, pur ; intact ; qui sert pour la première fois.

VERGOGNE..... Ver—g-ogne, *s. f.*..... (VIEN. rad. de VERGE, G, rad. d'AGIR.) Honte de virge ; pudeur révéreutielle ; retenue, timidité.

VIRGINAL..... Vir-g-in-al, *adj.*..... Propre, appartenant, convenable aux vierges ; qui annonce la virginité, la pureté ; qui en vient.

VIRGINITE..... Vir-g-in-ité, *s. f.*..... État d'une personne vierge ; chasteté ; pureté originelle ; pucelage.

VIGNE VIERGE..... Vign-e-vier-g-e, *s. f.*.... Arbrisseau sarmenteux et grimpant qui ressemble à la vigne sauvage.

LAIT VIRGINAL..... Lait-vir-g-in-al, *s. m.*.. Sorte de liqueur préparée en pharmacie pour blanchir le tient des femmes ou des efféminés.

VIRAGO..... Vir-ag-o, *s. f*..... Fille ou femme qui a la voix, la taille, la force, l'allure, ou l'aspect d'un homme.

VIRIL..... Vir-il, *adj.*..... Qui appartient à l'homme, qui le caractérise, digne de lui ; mâle, fort ; propre à chaque homme.

VIRILITE..... Vir-il-ité, *s. f.*..... Âge viril ; air mâle ; vigueur, noblesse, force. Capacité, puissance, faculté d'engendrer.

VIRILEMENT..... Vir-il-e-ment, *adv.*.... Avec vigueur ; d'une manière virile ; en homme ; courageusement ; fortement ; dignement.

DUUMVIR..... Du-um-vir, *s. m.*..... *Sav.* Ancien magistrat romain chargé avec un autre de l'administration publique.

DUUMVIRAT..... Du-um-vir-at, *s. m.*... *Sav.* Dignité, fonction, pouvoir, durée des fonctions du duumvir ; son administration.

TRIUMVIR..... Tri-um-vir, *s. m.*..... *Sav.* (VIR, *homme* Lat.) Magistrat chargé avec deux autres de l'administration à Rome.

TRIUMVIRAL..... Tri-um-vir-al, *adj.*.... *Sav.* Qui appartient aux triumvirs, qui y a rapport, qui les concerne.

TRIUMVIRAT..... Tri-um-vir-at, *s. m.*.. *Sav.* Ligue de trois hommes d'Etat pour usurper le pouvoir public ; leur administration.

DECEMVIR..... Déc-em-vir, *s. m.*..... *Sav.* L'un des dix magistrats créés temporairement à Rome pour rédiger un code de lois.

DECEMVIRAL..... Déc-em-vir-al, *adj.*.... *Sav.* Qui appartient, qui est propre, relatif aux décemvirs ; qui les regarde, qui vient d'eux.

DECEMVIRAT..... Déc-em-vir-at, *s. m*.... *Sav.* Dignité, fonction, pouvoir, gestion, administration ; durée des fonctions du décemvir.

VIEUX, VIRIL. *Vie.* Vie-ux..... Usé. Antique, vénérable. —*S. m.* Celui qui est âgé. Ce qui est vieux. Chose vieille. usée.

VIEILLIR..... Vi-eil-l-ir, *ver*..... Devenir, rendre, paraître, faire paraître vieux ; s'affaiblir, s'user ; passer de mode, S'invétérer.

VIEILLI..... Vi-eil-l-i, *adj.*..... Affaibli, cassé, devenu vieux ; antique, suranné, tombé en désuétude ; usé. Invétéré enraciné.

VIEILLARD..... Vi-eil-l-ard, *s. m*..... Homme au déclin de la vie, chargé d'années ; parvenu à la fin, au dernier âge de la vie.

VIEILLOT..... Vi-eil-l-ot, *adj.*..... Qui sent déjà son vieux ; qui commence à vieillir, à devenir, à paraître vieux ; qui tire au vieux.

VIEILLESSE..... Vi-eil-l-es-e, *s. f.*..... Dernier âge de la vie ; âge avancé ; décrépitude, ancienneté. Vieilles gens.

VIEILLISSANT..... Vi-eil-l-is-ant, *adj.*.... Qui commence à vieillir ; qui touche, qui tire à la vieillesse ; qui va devenant vieux.

VIEILLISSEMENT.... Vi-eil-l-is-e-ment, *s. m.* État de ce qui vieillit ; acheminement à la vieillesse ; action de vieillir.

VIEILLERIE..... Vi-eil-l-er-ie, *s. f.*.... Choses vieilles, usées ; antiquailles ; hardes, meubles usés ; friperies Idées rebattues.

VIEILLE..... Vi-eil-l-e, *s. f.*..... Poisson aplati d'un genre appelé *Balistre*, en langage savant.

ENVIEILLIR..... En-vi-eil-l-ir, *ver*..... Faire paraître vieux ; donner l'air vieux ; rendre vieux en apparence.

ENVIEILLI..... En vi-eil-l-i, *adj.*..... Ancien, invétéré, enraciné par l'âge ; endurci par l'âge.

VIEILLE MEUTE..... Vi-eil-l-e-meu-t-e, *s. f.* Premier relai de citeins courants qui donnent après les chiens de meute.

VIEILLE-RIDÉE..... Vi-eil-l-e-ri-d-ée, *s. f.*.. Nom de quelques espèces de coquilles.

VIEUX OING..... Vi-eux-o-ing, *s. m*..... Graisse de cochon qui n'est pas fondue et qui sert à graisser les roues des chars.

SINGE-VIEILLARD.... Singe-vi-eil-l-ard, *s. m.* Sorte de guenon, de singe à barbe grise et à chevelure blanche.

ROUVIEUX..... Rou-vi-eux, *s. m*..... Sorte de gale dans les plis de l'encolure du cheval qui fait tomber les crins et le poil.

VIL...... Vil..... D'un prix très-bas.

VILEMENT..... Vil-e-ment, *adv.*..... D'une manière vile ; sans dignité ; humblement ; bassement ; avec indignité.

VILETE, VILITÉ..... Vil-et-é, *s. f.*..... Bas prix, bon marché d'une chose ; peu d'importance ; bassesse. manque de mérite.

VILENIE..... Vil-en-ie, *s. f.*..... Ordure, saleté ; parole injurieuse ; obscénité ; action indigne. Avarice. Nom injure malsonne.

VILAIN..... Vil-ain, *adj.*..... Qui déplait. Laid, difforme. Incommode, désagréable Sale, déshonnête ; méchant. Avare.

VILAINEMENT..... Vil-ain-e-ment, *adv.*... D'une vilaine, d'une infâme manière ; grossièrement ; honteusement ; malproprement.

VILIPENDER..... Vil-i-pen-d-er, *ver*.... Traiter de vil ; déprimer ; mener avec mépris ; se moquer ; honnir. Trainer dans l'infamie.

VILIPENDE..... Vil-i-pen-d-é, *adj.*..... Déprisé, rabaissé, dédaigné ; mis au-dessous de son prix ; raillé, moqué ; couvert d'opprobre.

VILAIN..... Vil-ain, *s. m*..... Poisson du genre *Cyprin*. Vautour des Pyrénées ou vautour brun ; vautour de Malte.

AVILIR..... A-vil-ir, *ver*..... Rendre vil et méprisable ; rabaisser, déprécier, décrier ; se dégrader, corrompre ; *dégénérer.*

AVILI..... A-vil-i, *adj.*..... Abaissé, voué au mépris, jeté dans l'objection ; devenu vil ; déshonoré, flétri. Dégénéré.

AVILISSANT..... A-vil-is-ant, *adj.*..... Qui avilit ; qui rabaisse, ravale ; dégradant ; humiliant ; qui rend vil, infâme.

AVILISSEUR..... A-vil-is-eur, *s. m*.... Qui prend à tâche de ravaler, de déconsidérer, de dénigrer les gens en crédit.

AVILISSEMENT..... A-vil-is-e-ment, *s. m*.. État d'une chose avilie ; action d'avilir ; bassesse, abjection, dégradation.

VILLE...... Vill-e..... Ensemble des habitants d'une ville. Corps d'officiers municipaux. Vie qu'on mène à la ville.

VILLETTE..... Vill-ette, *s. f.*..... VILLOTTE. Très-petite ville ; ville peu considérable.

VILLACE..... Vill-ace, *s. f.*..... Grande ville mal peuplée et mal bâtie, dont les maisons espacées s'étendent au loin.

VILLAGE..... Vill-ag-e, *s. m.*..... Groupe de maisons rustiques ; petit bourg avec une église habité par des paysans.

VILLAGEOIS..... Vill-ag-eois, *s. m*..... Habitant de village ; campagnard, paysan.

VILLAGEOIS..... Vill-ag-eois, *adj.*..... Qui appartient au village ; propre aux habitants de village ; agreste, rustique, sauvage.

VILAIN..... Vil-ain, *s. m*..... (VILLA, *maison de campagne*, Lat.) Habitant de la campagne ; paysan ; rotturier, manant

VILLANELLE..... Vill-an-elle, *s. f*..... *Sav.* Poésie pastorale dont les couplets finissent par le même refrain.

Digitized by Google

VIN, *s. m.*..... Liqueur qu'on tire par fermentation du raisin et qui sert de boisson ; jus de raisin. Force du vin
VINGT, *adj.*.... Qui contient deux fois dix unités ; vingtième.
VIOLER, *ver*..... Enfreindre, agir contre ; fouler aux pieds ; transgresser ; contrevenir. Prendre une femme de force

---

VIN. Vin..... (*V. rad. de* VIE, VIGUEUR, VERTU, *etc.*) Préparation de vin et d'une drogue ou fruit. (Méd.)
VINEUX..... Vin-eux, *adj*..... Qui a beaucoup de force ou d'esprit de vin ; qui a le goût, l'odeur, la couleur, l'air du vin.
VINEE..... Vin-ée, *s. f.*..... Récolte de vin ; tout ce qu'on recueille de vin en une année ; vendange.
VINETIER..... Vin-et-ier, *s. m.*..... EPINE-VINETTE. Genre de plantes dont une espèce a des fleurs en grappe et des fruits rouges.
VIGNE..... Vign-e, *s. f.*..... Arbrisseau *Sarmenteux*, à tige tortue, dont une espèce donne le raisin ; champ planté de vigne
VIGNOBLE..... Vign-oble, *s. m.*..... Lieu, étendue de pays planté de vignes, fertile en vignes. — *Adj.* Où l'on cultive la vigne.
VIGNERON..... Vign-er-on, *s. m.*..... Qui cultive la vigne ; qui fait le vin.
VINAIRE..... Vin-aire, *adj*..... *Sav.* Qui peut contenir du vio, propre à en recevoir, parlant d'un tonneau, vaisseau, cuve, etc.
VINAIGRE..... Vin-aigr-e, *s. m.*... .. Vin rendu, devenu aigre ; liqueur acide qui a les propriétés du vinaigre.
VINAIGRER..... Vin-aigr-er, *ver*..... Assaisonner avec le vinaigre ; mettre du vinaigre.
VINAIGRÉ..... Vin-aigr-é, *adj*..... Assaisonné, mêlé, confondu avec du vinaigre ; où l'on a mis du vinaigre.
VINAIGRERIE..... Vin-aigr-er-ie, *s. f.*.... Fabrique, commerce de vinaigre ; profession de celui qui le fait ou le vend.
VINAIGRIER..... Vin-aigr-ier, *s. m.*..... Fabricant, marchand de vinaigre et de moutarde ; petit vase propre à mettre du vinaigre.
VINAIGRIER..... Vin-aigr-ier, *s. m.*..... *Sumac glabre*, arbrisseau dont le fruit donne du vin et du vinaigre par la fermentation.
VINAIGRETTE..... Vin-aigr-ette, *s. f.*..... Sauce froide de vinaigre, huile, persil, etc. ; bœuf, mets à cette sauce. Chaise à deux roues.
VINIFÈRES..... Vin-i-fer-es, *s. f.*..... *Sav.* Famille de plantes à sarment qui grimpent et se fixent par des vrilles comme la vigne
VINIFICATION..... Vin-i-fi-ic-at-ion, *s. f.*.. *Sav.* Art de faire, de conserver le vin ; opération, travail, occupation, procédé pour cela
VINAPON..... Vin-ap-on, *s. m.*..... *Sav.* Bière du Pérou faite avec le grain germé du maïs.
VINICOLE..... Vin-i-col-e, *adj*..... *Sav.* Qui produit du vin ; où l'on cultive le vin ; ou l'on s'occupe de soigner, de faire du vin
VINULA..... Vin-ul-a, *s. f.*..... *Sav.* Chenille couleur de vin qu'on trouve sur les saules, les chênes et les peupliers.
VIGNETTE..... Vign-ette, *s. f.*..... Estampe, dessin, guirlande de pampres, etc., dont on orne les chapitres d'un livre. Gravure.
VIGNE DE JUDÉE.... Vign-e-de Jud-ée, *s. f.*.. Plante appelée aussi *Douce-amère*.
VIGNE DE MADRAS.... Vign-e-de-Madras, *s. f.* Arbrisseau des Indes et à feuilles argentées, à fleurs très-jolies.
VIGNE DU NORD..... Vign-e-du-Nord, *s. f.*... Nom qu'on a donné au *Houblon*.
VIGNE SAUVAGE..... Vign-e-sau-v-age, *s. f.*.. Plante, *Morelle douce-amère*.
VIGNE VIERGE..... Vign-e vierg-e, *s. m.*.. Arbrisseau grimpant et sarmenteux, qui ressemble à la vigne.
AVINER..... A-vin-er, *ver*..... Imprégner, imbiber de vin un vase qui n'en a pas encore contenu.
AVINÉ..... A-vin-é, *adj*..... Qui a trop bu ; soul ; qui a coutume de trop boire ; qui chancelle pour avoir trop bu.
ENVINÉ..... En vin-é, *adj*..... Qui a contracté l'odeur du vin, qui le sent ; imprégné de vio.
ENVINATION..... En-vin-at-ion, *s. f.*.... *Sav.* Union de la substance divine de Jésus-Christ avec le vin consacré. (Théologie.)
PROVIN..... Pro-vin, *s. m.*..... Rejeton d'un cep de vigne, branche couchée dans la terre pour l'y faire prendre racine
PROVIGNER..... Pro-vign-er, *ver*..... Faire prendre racine à des rejetons de vigne ou d'autres plantes ; multiplier ; pulluler.
PROVIGNEMENT..... Pro-vign-e-ment, *s. m.*.. Action de provigner, de faire de nouveaux ceps de vigne avec les pousses ou les branches
PASSE-VIN..... Pas-s-e-vin, *s. m.*..... Instrument propre à faire passer une liqueur à travers une autre qui est moins pesante.
TÂTE-VIN..... Tât-e-vin, *s. m.*..... Instrument de fer-blanc en forme d'étui percé au fond pour tirer le vin et le goûter.
PALMIER VINIFÈRE.. Palmi-er-vin-i-fer-e, *s. m.* *Sav.* Palmier toujours vert d'Ethiopie qui fournit une liqueur qui a le goût du vin.
VENDANGE..... Ven-d-ang-e, *s. f.*..... (VEN, *vin*; ANG. *rad. d'*AGIR.) Récolte de raisins ; raisins ; saison des vendanges ; vins. Revenu
VENDANGER..... Ven-d-ang-er, *ver*..... Cueillir les raisins ; faire du vin. Ablmer, dévaster ; ne rien laisser des fruits de la terre.
VENDANGÉ..... Ven-d-ang-é, *adj*..... Dont on a fait la vendange ; dont on a coupé, cueilli les raisins. Ablmé, détruit, ruiné (fruit)
VENDANGETTE..... Ven-d-ang-ette, *s. f.*... Grive, mauvis qui mange le raisin au temps des vendanges.
VENDANGEUR..... Ven-d-ang-eur, *s. m.*... Qui cueille, qui ramasse les raisins ; qui sert, qui s'emploie à faire les vendanges.
VENDEMIAIRE..... Ven-d-émi-i-aire, *s. m.*.. *Sav.* Le premier mois de l'année républicaine, du 21 septembre au 20 octobre.

VINGT. Vingt, *s. m.*..... Le nombre vingt ; combinaison de chiffres qui exprime ce nombre.
VINGTAINE..... Vingt-aine, *s. f.*..... Environ vingt unités ; nombre qui approche le nombre vingt ; groupe de vingt objets.
VINGTIÈME..... Vingt-i-ème, *adj*..... Qui vient en ordre après le dix-neuvième.—*S. m.* Vingtième ; la vingtième partie d'une chose
QUATRE-VINGTS..... Quatr-e-vingts, *adj*... Qui contient quatre fois vingt unités. —*S. m.* Nombre quatre-vingts.
QUATRE-VINGTIÈME.. Quatr-e-vingt-i-ème, *adj.* Qui vient en ordre après le soixante-dix-neuvième.—*S. m.* Le quatre-vingtième d'une chose
IN-QUATRE-VINGT-QUATRE, *s. m.*..... Livre dont chaque feuille est pliée en 84 feuillets et forme 168 pages.
IN-QUATRE-VINGT-SEIZE, *s. m.*..... Livre dont chaque feuille est pliée en 96 feuillets et forme 192 pages.
VICENNAL..... Vic-en-n-al, *adj*..... *Sav.* Qui est de vingt ans ; fait tous les vingt ans, après vingt ans ; de vingt ans en vingt ans

VIOLER. Vi-ol-er..... (V, *rad. de* VIE, VIGUEUR, VAINCRE, VERGE, VIN, VERRE, VENGER, *etc.*) Attenter à la pudeur.
VIOL..... Vi-ol, *s. m.*..... Contrainte, voie de fait, violence, force employée pour abuser. Attentat à la pudeur d'une femme.
VIOLÉ..... Vi-ol-é, *adj*..... Oublié ; foulé aux pieds ; transgressé, enfreint ; insulté ; outre-passé ; à qui l'on a contrevenu.
VIOLENT..... Vi-ol-ent, *adj*..... Emporté, impétueux ; qui agit avec force ; fougueux. Grand, profond. Fait de force ; tyrannique.
VIOLENCE..... Vi-ol-ence, *s. f.*..... Contrainte, voie de fait, brutalité. Impétuosité, emportement, véhémence, énergie. Oppression.
VIOLENTER..... Vi-ol-ent-er, *ver*..... Contraindre ; faire faire par force ; obliger brutalement ; forcer, tourmenter, vexer.
VIOLENTÉ..... Vi-ol-ent-é, *adj*..... Forcé, obligé ; gêné, torturé, pressuré ; brutalisé, opprimé, outragé ; traité durement.
VIOLEMMENT..... Vi-ol-em-ment, *adv*... Avec violence ; de force. Avec énergie, véhémence, emportement. Ardemment. En tyran.
VIOLEMENT..... Vi-ol-e-ment, *s. m.*.... Infraction, contravention, désobéissance, transgression. Attentat à la pudeur ; viol.
VIOLATEUR..... Vi-ol-at-eur, *s. m.*.... Qui foule aux pieds les lois, les traités, etc. ; prévaricateur, transgresseur.
VIOLATION..... Vi-ol-at-ion, *s. f.*..... Infraction, désobéissance, atteinte au devoir ; action de violer, de fouler aux pieds. Profanation.
INVIOLÉ..... In-vi-ol-é, *adj*..... *Sav.* Qui n'a pas été violé ; pur, intact ; sans tache.
INVIOLABLE..... In-vi-ol-able, *adj*..... Qu'on ne doit pas violer, enfreindre ; sacré, respectable ; qu'on ne viole jamais ; permanent.
INVIOLABLEMENT.... In-vi-ol-able-ment, *adv.* D'une manière inviolable ; invariable, fidèlement ; immuablement ; hors de toute atteinte
INVIOLABILITÉ..... In-vi-ol-ab-il-it-é, *s. f.* Qualité de ce qui est inviolable, droit, prérogative qui place au-dessus de toute poursuite

Digitized by Google

VIOLET, *adj.*... Qui a la couleur de la fleur appelée violette ; de couleur violette.

VIOLON, *s. m* .. Instrument de musique en feuilles de bois à quatre cordes, et dont on joue avec un archet.

VIPÈRE, *s. f*.... Genre de serpent armé de crochets à venin, qui fait ses petits vivants. Traître, perfide, méchant.

VIRER, *ver*..... Aller en tournant ; pivoter ; tourner d'un côté sur l'autre ; prendre des détours. Changer de parti.

VIRUS, *s. m*.... Principe inconnu dans sa nature, qui transmet la maladie dont il paraît être le produit.

VIS, *s. f*..... Pièce, tige ronde, cannelée, creusée en spirale, et qui entre en tournant dans un écrou aussi cannelé.

VIOLET. Viol-et, *s. m*..... Couleur violette.

VIOLETTE..... Viol-ette, *s. f*..... Fleur printanière d'une odeur suave, d'une couleur rouge bleue foncée ; plante qui la porte.

VIOLIER..... Viol-ier, *s. m*..... Plante *Crucifère* qui croît sur les murs et dont la fleur a une odeur douce et suave ; *Giroflée*.

VIOLACE..... Viol-ac-é, *adj*..... *Sav.* Dont la couleur tire un peu sur le violet. Qui est de la famille des violettes (plante).

VIOLAT..... Viol-at, *adj*..... *Sav.* Où il entre de la violette, où l'on en a mis ; fait avec des violettes, parlant d'un sirop.

VIOLET D'ETE..... Viol-et-d'été, *s. m* .... Nom de la *Giroflée*, plante aussi nommée *Quarantaine*.

VIOLET D'ÉVÊQUE.... Viol-et-d'évêqu-e, *s. m*. Espèce de champignon *Agaric* à chapeau relevé en entonnoir, d'un beau violet dessus.

VIOLET-POURPRE.... Viol-et-pourpr-e, *s. m*. Espèce de champignon qu'on trouve sur les feuilles pourries et qui exhale l'odeur de rose.

PASSE-VIOLET..... Pas-s-e-viol-et, *s. m*.... Couleur que le fer ou l'acier poli acquiert à un certain degré de chaleur.

PLATEAU-VIOLET..... Plat-eau-viol-et, *s. m*.. Champignon *Agaric* violet à chapeau plat.

VIOLON. Viol-on..... Celui qui joue du violon. Piton provisoire qui avoisine un corps de garde.

VIOLONISTE..... Viol-on-iste, *s. m*..... Celui qui joue du violon ; qui est habile à jouer du violon.

VIOLONCELLE..... Viol-on-c-el-le, *s. m*... *Sav.* Basse ; grand violon qu'on place entre les jambes pour pouvoir jouer avec un archet.

VIOLONCELLISTE.... Viol-on-c-el-liste, *s. m*. *Sav.* Musicien qui joue du violoncelle.

BASSE DE VIOLON.... Bas-s-e-de-viol-on, *s. f*. Instrument de musique semblable au violon, mais beaucoup plus grand.

VIOLE..... Viol-e, *s. f*..... Instrument de musique à sept cordes de boyau dont on joue avec un archet.

BASSE DE VIOLE.... Bas-s-e-de-viol-e, *s. f*... Instrument de musique à sept cordes dont les sons font la basse de ceux de la viole.

VIOLISTE..... Viol-iste, *s. m*..... *Sav.* Musicien qui joue de la viole, qui est habile à jouer de cet instrument.

VIOLET..... Viol-et, *s. m*..... *Sav.* VIOLET ANGLAIS. Espèce de viole ; instrument de musique qui n'est plus en usage.

VIELLE..... Viel-l-e, *s. f*..... Instrument à cordes de boyau qui rend des sons par le frottement d'une roue qu'on tourne.

VIELLER..... Viel-l-er, *ver*..... Jouer de la vielle. Lambiner, muser ; user de longueurs inutiles ; temporiser, miniser.

VIELLEUR..... Viel-l-eur, *s. m*..... Joueur de vielle ; celui qui joue de la vielle. Sorte de cigale dont le bruit imite une vielle.

VIPÈRE. Vipèr-e..... (VI, *rad. de* VIR ; PARE, *enfantement.*) Médisant, calomniateur.

VIPEREAU..... Vipèr-eau, *s. m*..... Le petit d'une vipère.

VIPÈRE MARINE..... Vipèr-e-mar-ine, *s. f*.. Nom de plusieurs poissons dont la forme offre quelque ressemblance avec les vipères.

VIPÉRINE..... Vipér-ine, *s. f*..... Plante de la famille des *Bourraches* ou *Borraginées* à fleurs en épis.

VIRER. Vir-er..... (VIR, *rad. probable de* SPIRALE, CERCLE, CIRQUE, GIROUETTE, VIS, *etc.*) Tourner un navire.

VIRAGE..... Vir-age, *s. m*..... Espace nécessaire pour virer, pour faire tourner les barres d'un cabestan.

VIREMENT..... Vir-e-ment, *s. m*..... Action de virer ; mouvement d'un navire qui tourne. Roulement d'argent ou de billets (banque).

VIROLE..... Vir-ol-e, *s. f*..... Petit anneau ou cercle de fer, de métal, au bout d'un manche, d'une canne, etc.

VIROLET..... Vir-ol-et, *s. m*..... Crois de bois qu'on met dans l'ouverture du moulinet, de la manivelle, du gouvernail.

VIROLE..... Vir-hole, *s. f*..... *Sav.* Retour de marée ; virement de mer ; virement d'eau ; reflux.

AVIRON..... A-vir-on, *s. m*..... Rame ; sorte de rame particulière aux bateaux de rivière.

AVIRONNER..... A-vir-on-n-er, *ver*.... Pousser, faire avancer avec l'aviron ; ramer ; aller à force d'avirons.

AVIRONNERIE..... A-vir-on-n-er-ie, *s. f*.. Atelier, fabrique, magasin, commerce d'avirons ; art, métier de celui qui les fait.

AVIRONNIER..... A-vir-on-n-ier, *s. m*... Marchand, fabricant d'avirons ; ouvrier, artisan qui travaille aux avirons.

AVIRAISON..... A-vir-ais-on, *s. f*..... *Sav.* (*Etat, action de ce qui détourne.*) Détour de l'eau dans les salines.

DEVIRER..... De-vir-er, *ver*..... Détourner un cabestan, le virer en sens inverse pour relâcher le cordage roidi en virant.

ENVIRON. *V. Tableaux.* En-vir-on, *prep*..... à peu près ; un peu plus ou un peu moins ; autour ; peu s'en faut ; presque ; quasi.

ENVIRONS..... En-vir-ons, *s. m*..... Lieux d'alentour ; circuit, contour ; voisinage ; lieux voisins.

ENVIRONNER..... En-vir-on-n-er, *ver*.... Investir, embrasser, entourer ; clore, enfermer ; faire cortège ; mettre au milieu.

ENVIRONNE..... En-vir-on-n-é, *adj*.... Entouré ; investi ; bordé ; ceint, enclos, enfermé ; resserré ; escorté, suivi, accompagné.

ENVIRONNANT..... En-vir-on-n-ant, *adj*... Qui est tout autour ; qui enveloppe, borde, ceint, bloque, resserre.

REVIRER..... Re-vir-er, *ver*..... Tourner le navire pour changer de route ; prendre une autre direction. Changer de parti.

REVIRADE..... Re-vir-ade, *s. f*..... *Sav.* Emploi d'une dame, d'une case déjà faite pour faire une case plus avancée, au trictrac.

REVIREMENT..... Re-vir-e-ment, *s. m*.... Action de revirer ; retour, renvoi, transport de créance en payement de ce qu'on doit.

VIRE VENT..... Vir-e-vent-i, *s. m*..... *Martin-pêcheur* qu'on suspendait et qu'on croyait se tourner du côté d'où venait le vent.

VIRE-TRAU..... Vir-e-trau, *s. m*..... Machine propre à lever l'ancre ou les fardeaux. Morceau de bois qui sert à tourner les cordes.

VIRE-VIRE..... Vir-e-vir-e, *s. m*..... *Inus.* Endroit où l'eau de la mer ou des rivières semble former des tournants rapides.

VIRE-VOLTE..... Vir-e-vol-t-e, *s. f*..... VIRE-VOUSSE. Tour et retour fait avec vitesse ; allée et venue rapide ; mouvements prestes.

BIROUIR..... Bir-ouir, *s. m*..... *Sav.* Tourniquet qui sert à tenir levé le châssis d'une fenêtre à guillotine.

CHAVIRER..... Cha-vir-er, *ver*..... Tourner sens dessus dessous en virant de bord ; montrer sa quille en l'air au-dessus de l'eau.

TOURNE-VIRE..... Tour-n-e-vir-e, *s. m*... Cordage médiocre pour élever les ancres des gros vaisseaux, etc. Grelin à bourrelets espacés.

VILEBREQUIN..... Vil-e-breq-u-in, *s. m*.... (VIL, *rad. de* VIRER. C-G.) Outil à trouer, percer le bois, la pierre, etc., en virant une mèche.

VIRUS. Vir-us..... *Sav.* Poison animal qu'on regarde comme l'agent qui transmet les maladies contagieuses.

VIREUX..... Vir-eux, *adj*..... *Sav.* Qui a des qualités malfaisantes ; qui tient du poison (odeurs, plantes vénéneuses).

VIRULENT..... Vir-ul-ent, *adj*..... Qui a du venin, du virus ; produit, communiqué par le virus ; plein de fiel ; violent ; mordant.

VIRULENCE..... Vir-ul-ence, *s. f*..... Qualité de ce qui est virulent ; violence ; véhémence à déchirer, à aigrir, envenimer.

VIS. *V. Vireux.* Vis..... (GYRUS, *rond, cercle.* Lat. ETY.) Clou en spirale qui entre dans le bois sans écrou en se cramponnant.

VIS..... Vis, *s. m*..... Genre de coquillages *Univalves* contournés en spirale ou en vis.

VISSER..... Vis-s-er, *ver*..... Attacher avec des vis ; tourner l'écrou sur la vis pour l'y fixer ; se tourner comme une vis.

VISSER..... Vis-s-er, *s. m*..... *Sav.* Animal qui habite le coquillage appelé *Vis*.

Digitized by Google

VISCÈRE, *s. m.*.. Grands organes renfermés dans chacune des principales cavités du corps.
VISQUEUX, *adj.* Gluant; glutineux; tenace; collant.
VITE, *adj* ..... Qui se meut avec célérité: prompt; vif; agile; preste; rapide.
VITRE, *s. f.*..... Pièce, carreau, feuille de verre qu'on enchâsse dans les cadres d'une fenêtre.
VITRIOL, *s. m* . Ancien nom des sels formés par l'acide sulfurique et diverses bases.
VŒU, *s. m* .... Promesse d'une œuvre qu'on suppose agréable à Dieu. Engagement. Offrande promise par un vœu
VOGUE, *s. f.*.... Impulsion, élan, mouvement que les rames donnent au navire. Crédit; estime; réputation.

DÉVISSER..... Dé-vis-e-er, *ver*..... Défaire, ôter les vis qui fixent une chose; séparer ce qui est adapté par des vis.
AVISSE..... A-vis-e-e, *s. f.*..... *Inus.* Fer, cuivre, métal ou autre chose qui est à vis, qui porte une vis.
PORTE-VIS..... Por-t-e-vis, *s. m*..... Pièce sur laquelle porte la tête des vis qui fixent la platine d'une arme à feu.
TOURNEVIS..... Tour-n-e-vis, *s. m*..... Instrument, outil de fer ou d'acier pour serrer ou desserrer les vis.

VISCÈRE. Viscèr-e..... (VIS, *rad. de* VAISSEAU, VEINE.) Faisceau de tuyaux qui montent dans les tiges des plantes.
VISCERAL..... Viscer-al, *adj*..... Relatif, qui appartient aux viscères; qui fortifie, donne du ressort aux viscères.

VISQUEUX. Visq-u-eux, *s. m*..... Espèce de *Cécilie* ou poisson sans yeux ni nageoire.
VISCOSITÉ..... Visc-os-it-é, *s. f*..... Qualité de ce qui est visqueux.

VITE. Vit-e..... Alerte, léger.
VITE, VITEMENT..... Vit-e, *adv*..... Avec vitesse, célérité; en hâte, en diligence; promptement; sans s'arrêter; sans différer.
VITESSE..... Vit-esse, *s. f*..... Grande promptitude; célérité; activité, agilité; légèreté; prestesse, diligence.

VITRE. *V. Verre.* Vitr-e..... (VITR. *rad. de* VERRE, VOIR, VUE, *etc.* C-G.)
VITRER..... Vitr-er, *ver*..... Garnir de vitres, de glaces; poser des vitres.
VITRÉ..... Vitr-é, *adj*..... Qui sert comme de vitre; transparent comme le verre; qui l'imite; fermé, garni de vitres.
VITRAGE..... Vitr-age, *s. m*..... Action de vitrer; ensemble des vitres, fenêtres, vitraux d'un édifice; cloison à châssis de vitres.
VITRAUX..... Vitr-aux, *s. m*..... Grands panneaux de vitres d'église; grandes vitres des églises.
VITREUX..... Vitr-eux, *adj*..... Qui ressemble au verre; qui en a l'apparence, la nature; qui en renferme les éléments.
VITRERIE..... Vitr-er-ie, *s. f*..... Art, commerce, profession, magasin, travail, marchandises, occupations du vitrier.
VITRIER..... Vitr-ier, *s. m*..... Qui travaille à mettre des vitres; qui fait les ouvrages relatifs aux vitres.
VITRESCIBLE..... Vitr-esc-ible, *adj*..... *Sav.* Propre à être réduit en vitre, en verre; qu'on peut changer, convertir en vitre.
VITRESCIBILITÉ..... Vitr-esc-ibil-it-é, *s. f*.. *Sav.* Propriété de se fondre et de se réduire en verre par l'action du feu.
VITRIFIER..... Vitr-i-fi-er, *ver*..... *Sav.* Fondre, transformer en verre; convertir une matière en verre.
VITRIFIÉ..... Vitr-i-fi-é, *adj*..... *Sav.* Fondu, transformé, converti en verre.
VITRIFIABLE..... Vitr-i-fi-able, *adj*..... *Sav.* Susceptible d'être changé en verre; avec quoi on peut faire du verre; vitrescible.
VITRIFICATION..... Vitr-i-fi-c-at-ion, *s. f*.. *Sav.* Action de vitrifier ou de se vitrifier; opération pour réduire une chose en verre.

VITRIOL. Vitr-i-ol..... (VITR, *rad. de* VITRE, *etc.*) (VITRIOLUM, *couleur de verre.* Lat. Ét.y.) Nom générique des sulfates.
VITRIOLÉ..... Vitr-i-ol-é, *adj*..... *Sav.* Plein de vitriol; où il y a du vitriol; fait avec l'esprit de vitriol.
VITRIOLIQUE..... Vitr-i-ol-ique, *adj*..... *Sav.* De la nature du vitriol; *Sulfurique*; formé par la combustion complète du soufre.
VITRIOLISATION..... Vitr-i-ol-is-at-ion, *s. f.* *Sav.* Opération qui fait passer les *Sulfures* métalliques à l'état de *Sulfate* ou de vitriol.

VŒU. *V. Vouloir.* Vœu..... Résolution ferme. Souhait, désir; suffrage, avis. Lien, profession de l'état religieux.
AVEU..... A-veu, *s. m*..... Déclaration, confession; consentement; ratification. Reconnaissance; approbation.
DESAVEU..... Dé-s-a-veu, *s. m*..... Dénégation; refus de reconnaître; rétractation; désdit; improbation, démenti.
VOUER..... Vou-er, *ver*..... Consacrer à Dieu; dédier, offrir. S'engager par vœu; promettre solennellement; consacrer.
VOUÉ..... Vou-é, *adj*..... Consacré, dédié; offert; destiné, attaché. Promis par un vœu solennel; engagé.
AVOUE..... A-vou-é, *s. m*..... Homme d'affaires qui se charge de suivre les procès, les intérêts des parties en justice.
AVOUER..... A-vou-er, *ver*..... Confesser, reconnaître; convenir d'une chose. Approuver; autoriser, protéger.
AVOUÉ..... A-vou-é, *adj*..... Confessé, convenu, reconnu; d'accord; approuvé, ratifié, autorisé; conforme.
DÉSAVOUER..... Dé-s-a-vou-er, *ver*..... Nier d'avoir dit ou fait; refuser de reconnaître, de ratifier; condamner; rétracter; repousser.
DÉSAVOUÉ..... Dé-s-a-vou-é, *adj*..... Renoncé, dénié; qui n'est pas reconnu; désapprouvé; blâmé, trouvé mauvais.
DÉVOUER..... Dé-vou-er, *ver*..... Vouer, consacrer, dédier, donner sans réserve; s'exposer à; s'abandonner; sacrifier à
DÉVOUÉ..... Dé-vou-é, *adj*..... Consacré, offert, sacrifié; dédié; attaché absolument; soumis, zélé partisan.
DÉVOUEMENT..... Dé-vou-e-ment, *s. m*... Attachement; disposition, sentiment qui porte à se sacrifier pour autrui; sacrifice.
VOTE..... Vo-t-e, *s. m*..... Vœu, suffrage énoncé, donné; vœu émis; voix; bulletin d'élection; choix.
VOTER..... Vo-t-er, *ver*..... Donner sa voix, son suffrage; exprimer son assentiment; délibérer.
VOTÉ..... Vo-t-é, *adj*..... Décrété par vote; accordé par la majorité des voix; délibéré; arrêté à la pluralité des suffrages.
VOTIF..... Vo-t-if, *adj*..... *Sav.* Qui tient, qui est relatif au vœu; offert pour acquitter un vœu, pour obtenir une grâce
VOTANT..... Vo-t-ant, *s. m*..... Celui qui vote; autorisé à voter; qui a droit de suffrage.
VOTATION..... Vo-t-at-ion, *s. f*..... *Inus.* Action de voter.
DÉVOT..... Dé-v-o-t, *adj*..... Pieux; attaché aux pratiques religieuses; qui excite à la piété; bigot, superstitieux.
DÉVOTEMENT..... Dé-v-o-t-e-ment, *adv*.... D'une manière dévote, pieuse; avec toutes les cérémonies, les pratiques religieuses.
DÉVOTION..... Dé-v-o-t-ion, *s. f*..... Piété; attachement aux objets du culte; amour des choses religieuses; cagoterie. Dévouement.
DÉVOTIEUX..... Dé-v-o-t-i-eux, *adj*..... Dévot; plein de sentiments de piété; attaché superstitieusement aux choses du culte.
DÉVOTIEUSEMENT..... Dé-v-o-t-i-eus-ement, *adv.* *Sav.* Dévotement; d'une manière pieuse et dévote; superstitieusement.
INDEVOT..... In-dé-v-o-t, *adj*..... Impie, irréligieux; qui dédaigne les pratiques religieuses; qui n'a point de dévotion.
INDEVOTEMENT..... In-dé-v-o-t-e-ment, *adv*. D'une manière indévote; sans dévotion; sans amour pour les détails et les pratiques du culte.
INDÉVOTION..... In-dé-v-o-t-ion, *s. f*.... Manque de dévotion, de piété; irréligion; défaut de respect pour les choses religieuses.

VOGUE. Vog-u-e..... (VO, *rad. de* VA, VENIR, VAGUE, *etc.* C-G.) Honneur, renommée; mode, goût universel; cours.
VOGUER..... Vog-u-er, *ver*..... Être poussé sur l'eau à force de rames; ramer, naviguer, siller; marcher à la voile.
VOGUEUR..... Vog-u-eur, *s. m*..... *Inus.* Rameur; personne, manœuvre qui tire la rame; gens de rame; celui qui rame
VOGUE-AVANT..... Vog-u-e-avant, *s. m*.... Espalier rameur qui tient la queue de la rame et lui donne le branle.
PASSE-VOGUE..... Pas-s-e-vog-u-e, *s. m*.. Redoublement d'efforts qu'on fait faire à des galériens pour voguer plus vite

Digitized by Google

VOIE, *s. f.* ..... Chemin, route, rue ; direction par où l'on parvient à un lieu. Espace entre les roues d'un char.
VOILE, *s. m.* ..... Pièce de toile ou d'étoffe pour cacher ; drap ; couverture de tête, profession de religieuse. Rideau.

VOIE. *V. Voiture.* ..... Voi-e ..... Ouverture. Trace, double raie des roues d'une voiture, piste; pas. Moyen, mode de transport.
VOIE ..... Voi-e, *s. f.* ..... Canal. Manière, expédient, ressource ; recours. Charge d'une voiture, d'un homme. Mesure.
VOIRIE ..... Voi-ri-e, *s. f.* ..... Administration, juridiction de la police des rues, chemins, édifices, etc. Dépôt des boues, etc.
VOYER ..... Voy-er, *s. m.* ..... Officier chargé de la police des chemins et des rues, des voies, etc.
VOYAGE ..... Voy-age, *s. m.* ..... Chemin qu'on fait pour aller d'un lieu éloigné à l'autre; allée et venue d'un lieu à l'autre.
VOYAGER ..... Voy-ag-er, *ver.* ..... Aller en pays éloigné; cheminer; parcourir, visiter divers pays; faire voyage.
VOYAGEUR ..... Voy-ag-eur, *s. m.* ..... Qui voyage ; qui est en train de voyager ; qui court le monde ; étranger, passager ; de passage.
DEVOYAGER ..... Re-voy-ag-er, *ver.* ..... Recommencer un voyage; faire un nouveau voyage, se remettre en voyage.
BIVOIE ..... Bi-voi-e, *s. m.* ..... Lieu où deux voies, deux chemins aboutissent.
CONVOI ..... Co-n-voi, *s. m.* ..... Suite, réunion d'hommes qui conduisent un mort. Transport de vivres, etc. Escorte armée.
CONVOYER ..... Co-n-voy-er, *ver.* ..... Accompagner, escorter, faire cortége ; protéger les voies, la marche d'un convoi.
DEVOYER ..... De-voy-er, *ver.* ..... Détourner, distraire du chemin, de la direction. Éloigner de l'aplomb. Donner le dévoiement.
DEVOIEMENT ..... De-voi-e-ment, *s. m.* ..... Relâchement, flux de ventre; diarrhée. Inclinaison; position de ce qui n'est pas à plomb.
ENVOI ..... En-voi, *s. m.* ..... Action d'envoyer; transport d'un lieu à l'autre; chose transportée, envoyée, adressée.
ENVOYER ..... En-voy-er, *ver.* ..... Faire porter d'un lieu à l'autre ; dépêcher, expédier, députer. Jeter, lancer. Arriver à ordre.
ENVOYÉ ..... En-voy-é, *s. m.* ..... Agent ; député chargé d'affaires ; délégué, résident d'un prince auprès d'une cour étrangère.
RENVOI ..... R-en-voi, *s. m.* ..... Envoi d'une chose à celui qui l'avait envoyée; retour. Rot. Avis, signe qui adresse ailleurs.
RENVOI ..... R-en-voi, *s. m.* ..... Congé, licenciement, expulsion. Rejet, remise, retard. Jugement qui adresse à qui de droit.
RENVOYER ..... R-en-voy-er, *ver.* ..... Envoyer encore; faire reporter. Réfléchir. Congédier, chasser. Adresser. Ajourner. Délivrer.
RENVOYÉ ..... R-en-voy-é, *adj.* ..... Retourné. Rendu; restitué. Congédié, banni. Adressé, indiqué. Déchargé d'une accusation.
FOURVOYER ..... Four-voy-er, *ver.* ..... Détourner de la voie, égarer ; jeter dans l'erreur, tromper ; se perdre.
FOURVOYÉ ..... Four-voy-é, *adj.* ..... Détourné du chemin ; dévié; égaré, perdu; écarté ; errant ; trompé ; dans une fausse voie.
FOURVOIEMENT ..... Four-voi-e-ment, *s. m.* ..... Écart, bévue, égarement ; erreur ; mécompte, mépris ; fausse route.
VIATEUR ..... Vi-at-eur, *s. m.* ..... *Sav.* Messager d'État chargé à Rome de convoquer les sénateurs lorsqu'ils étoient aux champs.
VIATIQUE ..... Vi-at-ique, *s. m.* ..... *Sav.* Provision, frais, argent de voyage. Sacrement qu'on administre aux mourants.
DÉVIER ..... Dé-vi-er, *ver.* ..... Se détourner ; être détourné de sa direction; errer. Fléchir, plier. S'écarter; s'éloigner.
DÉVIATION ..... Dé-vi-at-ion, *s. f.* ..... Écart, mouvement qui s'éloigne de la direction ; changement de ligne de conduite. Détour.
ÉVIER ..... É-vi-er, *s. m.* ..... Pierre creusée par où s'écoule l'eau qui a servi à laver la vaisselle; égout, canal de cuisine.
OBVIER ..... Ob-vi-er, *ver.* ..... Prévenir, réparer un mal; préserver ; précautionner ; s'opposer ; prendre ses mesures contre.
PARVIS ..... Par-vi-s, *s. m.* ..... Place ouverte devant la grande porte d'une église ; portique, entrée, vestibule.
BIVIAIRE ..... Bi-vi-aire, *adj.* ..... *Sav.* Où deux voies, deux chemins aboutissent ; carrefour à deux voies.
BIVIAL ..... Bi-vi-al, *adj.* ..... *Sav.* Qui se partage en deux voies, en deux directions ; qui se bifurque, parlant d'un chemin.
TRIVIAL ..... Tr-i-vi-al, *adj.* ..... Ordinaire, commun. Rebattu, rabâché ; populaire, usé, vulgaire ; bas, ignoble.
TRIVIALEMENT ..... Tr-i-vi-al-e-ment, *s. m.* ..... D'une manière triviale ; proverbialement ; bassement ; ignoblement.
TRIVIALITÉ ..... Tr-i-vi-al-i-té, *s. f.* ..... Caractère, qualité de ce qui est trivial ; chose rebattue, vieille. Ce qui est usé, rebattu, bas.
TRIVIAIRE ..... Tr-i-vi-aire, *adj.* ..... *Sav.* Où aboutissent trois rues, trois chemins, parlant d'un carrefour.
VENELLE ..... Ve-n-elle, *s. f.* ..... *Inus.* (*Petite voie.*) Ruelle, petite rue (Enfiler la venelle.)
VOILE. ..... Voil-e ..... (Voil, *rad. probable de* PEAU, POIL, *etc.* C-G.) Étoffe des voiles. Apparence; prétexte.
VOILE DU PALAIS ..... Voil-e-du-palais, *s. m.* ..... Membrane charnue au bord supérieur de la voûte du palais.
VOILE ..... Voil-e, *s. f.* ..... Forte pièce de toile suspendue aux vergues du navire pour prendre ou recevoir le vent. Navire.
VOILER ..... Voil-er, *ver.* ..... Couvrir d'un voile; cacher; dérober la vue ; offusquer ; obscurcir ; ombrager.
VOILER ..... Voil-er, *ver.* ..... Céder à l'impression de l'air, du feu, etc. S'enfler, se gonfler ; éprouver un retrait. Travailler.
VOILÉ ..... Voil-é, *adj.* ..... Qui s'est feite religieuse. Couvert ; à demi fermé; caché, étouffé, empêché. Qui a sa voilure.
VOILERIE ..... Voil-er-ie, *s. f.* ..... Atelier, lieu où l'on fait, ou l'on raccommode les voiles des vaisseaux.
VOILETTE ..... Voil-ette, *s. f.* ..... VELETTE. Petite voile latine.
VOILIER ..... Voil-ier, *s. m.* ..... Qui porte voile ; qui marche bien ou mal à la voile. Qui a soin des voiles, les fait, les répare.
VOILURE ..... Voil-ure, *s. f.* ..... Courbe que forme une voile enflée par les vents.
VOILURE ..... Voil-ure, *s. f.* ..... Fabrication des voiles; ensemble des voiles d'un navire; ce qu'il en étale; art de les porter.
DÉVOILER ..... Dé-voil-er, *ver.* ..... Relever, ôter le voile ; découvrir un secret ; révéler. Relever une religieuse de ses vœux.
DÉVOILÉ ..... Dé-voil-é, *adj.* ..... Déclaré, dénoncé, divulgué, expliqué, manifesté ; mis au jour, en évidence; publié; éventé.
DÉVOILEMENT ..... Dé-voil-e-ment, *s. m.* ..... Action de dévoiler ; révélation, manifestation, dénonciation ; éclaircissement ; publication.
ENVOILER ..... En-voil-er, *ver.* ..... Gondoler ; se renfler ; gonfler; se courber, se tourmenter au feu ou à l'air. (Métal, bois, etc.)
RAVOLET ..... Ra-vol-et, *s. m.* ..... (*Peut-Être de* VOLTE.) Sorte de coiffure villageoise.
VELTURE ..... Vel-t-ure, *s. f.* ..... *Sav.* Lien fait de cordages de voiles usés.
RÉVELER ..... Ré-vél-er, *ver.* ..... Découvrir, déclarer ; éventer un secret; dénoncer; publier, divulguer, déceler.
RÉVÉLÉ ..... Ré-vél-é, *adj.* ..... Présagé; découvert ; éventé ; notifié ; publié ; mis en évidence, trahi ; répandu ; proclamé.
RÉVÉLATEUR ..... Ré-vél-at-eur, *s. m.* ..... Qui révèle ; qui dénonce ; qui trahit ; qui fait connaître. Illuminé, inspiré, prophète.
RÉVÉLATION ..... Ré-vé-at-ion, *s. f.* ..... Action de révéler, dénonciation ; chose divulguée, révélée. Inspiration, illumination de Dieu.
DÉVELOPPER ..... Dé-vel-op-p-er, *ver.* ..... Enlever, ôter ce qui cache; déployer, détortiller; débrouiller ; étaler, exposer, étendre; croître.
DÉVELOPPÉ ..... Dé-vel-op-p-é, *adj.* ..... Déplié, déroulé; découvert, relairci, expliqué, exposé ; complet, fini.
DÉVELOPPER ..... Dé-vel-op-p-ée, *s. f.* ..... Courbe par le développement de laquelle on peut supposer qu'une autre est formée.(Géom.)
DÉVELOPPEMENT ..... Dé-vel-op-p-e-ment, *s. m.* ..... Action de développer, de se développer ; éclaircissement, détail, exposition ; étendue.
DÉVELOPPANTE ..... Dé-vel-op-p-ante, *adj.* ..... *Sav.* Courbe résultant du développement d'une autre courbe. (Géom)
DÉVELOPPABLE ..... Dé-vel-op-p-able, *adj.* ..... *Sav.* Qui peut être développé ; susceptible de s'étendre, de s'accroître.
ENVELOPPE ..... En-vel-op-p-e, *s. f.* ..... Ce qui sert à envelopper ; couverture ; ce qui environne, enferme. Apparence, dehors ; masque.
ENVELOPPER ..... En-vel-op-p-er, *ver.* ..... Mettre une chose autour ; couvrir ; enfermer, environner ; cacher ; déguiser.
ENVELOPPÉ ..... En-vel-op-p-é, *adj.* ..... Compris, engagé, intéressé dans ; embarrassé, obscur ; couvert ; déguisé, diminnolé, caché.
ENVELOPPANT ..... En-vel-op-p-ant, *adj.* ..... Qui enveloppe ; qui entoure ; où une chose est pliée. (Employé par J.-J. ROUSSEAU.)

Digitized by Google

VOITURE, *s. f.* .. Machine à roues qui sert au transport ; char, carrosse ; ce qui remplit, ce qui charge la voiture.
VOIX, *s. f.* ..... Son de la bouche ; cri de quelques oiseaux. Accent ; prononciation. Organe de la parole. Discours.

ENVELOPPEMENT..... En-vel-op-p-e-m', *s. m.* Action d'envelopper, d'entourer d'une étoffe, de papier, etc., de plier, de rouler dedans.
ENVELOPPER..... En-vel-op-p-é, *s f...* *Sav.* SILLON. Ouvrage construit dans le fossé d'un fort pour en diminuer la largeur.
REENVELOPPER..... Re-en-vel-op-p-er, *ver.*.. Envelopper de nouveau ; remettre une enveloppe ; cacher; couvrir encore ou de nouveau
ENSEVELIR *V. Sépulture*. En-se-vel-ir, *ver*..... Envelopper un corps mort dans un linceul, dans un drap. Enterrer. Engloutir.
ENSEVELISSEMENT.... En-se-vel-is-e-ment, *s. m* Action d'ensevelir; inhumation, enterrement, mise au tombeau. Abolition ; oubli; suppression
DÉSENSEVELIR..... De-s-en-se-vel-ir, *ver*... Arracher, ôter le linceul, le drap mortuaire qui ensevelissait un mort.

VOITURE. Voi-t-ur-e..... (*V. rad. probable de* VOIE, VIE, VA, VENIR, *etc.*) Prix du transport en voiture; port, transport.

VOITURER..... Voi-t-ur-er, *ver*..... Transporter ; charrier ; mener, traîner en voiture ; epporter.
VOITURE..... Voi-t-ur-é, *adj*..... Transporte en voiture ; charrié; qui est mené, porté par voiture.
VOITURIER..... Voi-t-ur-ier, *s. m*..... Qui conduit les voitures, les transports; charretier, messager.
VOITURIN..... Voi-t-ur-in, *s. m*..... Qui loue des voitures, des chevaux ; qui conduit les voyageurs en voiture à de petites distances.
VRCTRUR..... Vec-t-eur, *adj*..... Qui semble porter la planète autour du foyer de son orbite; tirédu soleil à la planète(*voyez Astr.*)
VÉHÉMENT..... Vé-hé-ment, *adj*..... Plein de feu ; impétueux ; qui se porte avec ardeur ; emporté ; vigoureux, vif, fort.
VÉHÉMENCE..... Vé-hé-m-ence, *s. f.*... Impétuosité ; fougue ; mouvement fort et rapide ; violence; énergie, force.
VÉHÉMENTEMENT..... Vé-hé-ment-e-ment, *adv.* *Sav.* Très-fort; tout à fait; extrêmement ; avec fougue ; pétulance, emportement.
VÉHICULE..... Vé-h-ic-ule, *s. m*..... *Sav.* Ce qui sert à conduire, à transmettre, à faire porter; acheminement, préparation.
INVECTIVE..... In-ve-c-t-iv-e, *s. f.*... Discours emer et violent ; paroles injurieuses contre quelqu'un ; satire.
INVECTIVER..... In-ve-c-t-iv-er, *ver*.... Dire des invectives ; parler avec emportement ; déchirer d'injures déclamatoires.
VÉTÉRINAIRE..... Vé-t-er-in-aire, *adj*.... Qui a rapport à la médecine, à l'art de guerir appliqué aux animaux de voitures, chevaux, etc.
VEXILLAIRE..... Ve-z-ill-aire, *adj*..... *Sav.* D'enseigne ou de pavilion ; qui se fait, se porte ou loin avec une enseigne (signal de mer)
WAGON..... Wa-g-on, *s. m*....., (WA, *rad. de* VOIE, VAGUE, *etc.*; *v.* *rad. d'AGIR.*) Voiture de transport sur les chemins de fer.

VOIX. Voi-x..... Ton; chant; chanteur. Inspiration. Conseil. Jugement, opinion. Suffrage, vote; droit de voter.

VOIX..... Voi-x, *s. f.*..... Forme que prend le verbe selon qu'il est actif, passif, etc.; manière dont il est conjugué.
VOYELLE..... Voy-elle, *s. f.*..... Voix, son simple; lettre qui exprime un son par elle-même, sans le concours d'autre lettre.
VOCAL..... Vo-c-al, *adj*..... Qui s'exprime, s'articule par la voix. Qu'on chante. — *S. m.* Votant; ayant droit de suffrage.
VOCALEMENT..... Vo-c-al-e-ment, *adv*.... De bouche ; de vive voix; orolement ; verbalement; par paroles expresses.
VOCALISER..... Vo-c-al-is-er, *ver*..... *Sav.* Assembler les notes; parcourir en chantant une échelle de sons sans les noter. (Mus.)
VOCALISATION..... Vo-c-al-is-at-ion, *s. f*... *Sav.* Action de vocaliser; exercice où l'on chante une échelle de sons sans nommer les notes.
VOCALISES..... Vo-c-al-ises, *s. m*..... *Sav.* Leçons composées pour servir d'exercice de vocalisation.
VOCATIF..... Vo-c-at-if, *adj*..... *Sav.* Manière d'exprimer dans les langues l'appel qu'on fait à quelqu'un en s'adressant à lui
VOCATION..... Vo-c-at-ion, *s. f*..... Inclination, goût pour un état. Mouvement intime, inspiration, choix du ciel qui appelle à
VOCABLE..... Vo-c-ab-l-e, *s. m*..... *Inus.* Nom, dénomination d'une chose ; diction, expression ; mot.
VOCABULAIRE..... Vo-c-ab-ul-aire, *s. m*... Liste des mots d'une langue en ordre abécédaire ou non, avec la définition de ces mots.
VOCABULISTE..... Vo-c-ab-ul-iste, *s. m*... *Inus* Auteur d'un vocabulaire, d'un dictionnaire abrégé des vocables ou mots d'une langue.
AVOCAT..... A-vo-c-at, *s. m*..... Qui fait profession de défendre des causes en justice pour de l'argent; défenseur; intercesseur.
AVOCETTE..... A-vo-c-et-t-e, *s. f*..... Oiseau, *Palmipède aquatique* de couleur blanche et noire comme l'avocat en robe.
AVOCASSER..... A-vo-c-ass-er, *ver*..... Faire petitement la profession d'avocat; plaidailler tant bien que mal avec peu de profit.
AVOCATOIRE..... A-vo-c-at-oire, *adj*.... Qui sert à rappeler; fait pour revendiquer un citoyen passé en pays étranger. (Lettre.)
CONVIER..... Co-n-vi-er, *ver* ..... Appeler ; inviter ; engager à faire quelque chose ; exciter, animer.
CONVIÉ..... Co-n-vi-é, *s. m*..... Invité à un repas; convive. — *Adj.* Appelé, engagé, prié, invité; mandé, sommé.
CONVOQUER..... Co-n-vo-qu-er, *ver*.... Appeler ; faire assembler ; ordonner de se réunir, mander à l'assemblée.
CONVOQUÉ..... Co-n-vo-qu-é, *adj*..... Assemblé; averti; assigné, appelé, mandé, prié de se rendre à une assemblée.
CONVOCATION..... Co-n-vo-c-at-ion, *s. f.*.. Action de convoquer ; appel ; assignation, invitation ; sommation à venir.
RECONVOQUER..... Re-co-n-vo-qu-er, *ver*.. Convoquer de nouveau ; rassembler ; mander encore à une réunion.
ÉQUIVOQUE..... Éq-u-i-vo-qu-e, *adj*... (*Voix égale.*) À double sens ; ambigu (mot). Incertain; douteux; peu sûr; suspect, louche.
ÉQUIVOQUE..... Éq-u-i-vo-qu-e, *s. f*... Double sens, ambiguité d'un mot. Incertitude, doute. Subtilité, détour, finesse.
ÉQUIVOQUER..... Éq-u-i-vo-qu-er, *ver*.. User d'équivoque ; faire, trouver des équivoques ; dire un mot pour l'autre.
ÉVOQUER..... É-vo-qu-er, *ver*..... Appeler ; conjurer; faire venir, paraître. Oter une affaire à un tribunal, la porter à un autre.
ÉVOQUÉ..... É-vo-qu-é, *adj*..... Appelé, attiré à soi. Qu'on a fait apparaître (spectre). Conjuré. Tiré d'un tribunal.
ÉVOCABLE..... É-vo-c-able, *adj*..... Qui peut être évoqué ; qu'on peut attribuer à un autre tribunal.
ÉVOCATION..... É-vo-c-at-ion, *s. f.*... Action d'évoquer; de faire venir, de faire apparaître. Substitution d'un tribunal à un autre
ÉVOCATOIRE..... É-vo-c-at-oire, *adj*.... Qui donne lieu à une évocation ; qui sert à évoquer; qui a le verbe d'évoquer.
INVOQUER..... In-vo-qu-er, *ver*..... Appeler au secours, à son aide; prier, conjurer, solliciter, citer en sa faveur ; en appeler à.
INVOQUÉ..... In-vo-qu-é, *adj*..... Cité, appelé en faveur de; appelé en aide; prié, conjuré, sollicité, imploré.
INVOCATION..... In-vo-c-at-ion, *s. f*.... Action d'invoquer; prière du poète à une divinité; sollicitation; supplication; adresse.
INVOCATOIRE..... In-vo-c-at-oire, *adj*.... Contenant une invocation; fait pour invoquer la protection. (Certaine partie d'un poème.)
RÉVOQUER..... Ré-vo-qu-er, *ver*..... Retirer un mandat, des fonctions; rappeler, destituer; annuler, déclarer nul.
RÉVOQUÉ..... Ré-vo-qu-é, *adj*..... Rappelé, destitué; à qui on ôte ses fonctions. Annulé; aboli; rescindé; étouffé; supprimé.
RÉVOCABLE..... Ré-vo-c-able, *adj*..... Qui peut être révoqué, destitué ; amovible; casuel, précaire; passager.
RÉVOCATION..... Ré-vo-c-at-ion, *s. f*.... Action de révoquer ; rétractation ; résiliation ; destitution ; abolition. Acte qui révoque.
RÉVOCATOIRE..... Ré-vo-c-at-oire, *adj*.... *Sav.* Qui révoque; qui sert à révoquer ; propre à révoquer.
IRRÉVOQUÉ..... I-r-ré-vo-qu-é, *adj*..... Qui n'a pas été révoqué.
IRRÉVOCABLE..... I-r-ré-vo-c-able, *adj*... Qui ne peut être révoqué ; permanent ; perpétuel; stable; inamovible.
IRRÉVOCABLEMENT.... I-r-ré-vo-c-able-m', *adv.* D'une manière irrévocable; à perpétuité; pour jamais; sans retour.
IRRÉVOCABILITÉ..... I-r-ré-vo-c-abil-it-é, *s. f.* Qualité de ce qui est irrévocable; permanence; constance ; perpétuité.
PROVOQUER..... Pro-vo-qu-er, *ver*..... Appeler, défier, donner un cartel. Inciter; exciter, agacer; causer; attirer; faciliter.
PROVOQUÉ..... Pro-vo-qu-é, *adj*..... Appelé en duel; défié; excité, agacé; aigri, animé, barcelé; piqué; encouragé; occasionné.
PROVOQUEUR..... Pro-vo-qu-eur, *s. m*.... *Sav.* Sorte de gladiateur à Rome.

Digitized by Google

VOL, *s. m.* ..... Enlèvement furtif ou de force ; soustraction frauduleuse d'un objet pour se l'approprier.
VOL, *s. m.* ..... Mouvement de l'oiseau, de l'insecte qui fend l'air en agitant les ailes. Élévation ; essor du génie.
VOLE, *s. f.* ..... La totalité des levées ou mains faites par un joueur seul ou avec son associé dans le jeu de cartes.
VOLTE, *s. f* .... Mouvement en rond qu'on fait faire à un cheval ; mouvement pour parer un coup d'escrime.

PROVOCATEUR..... Pro-vo-ca-teur, *adj*... Qui provoque ; qui cause, aigrit, agace, irrite, harcèle, pousse.
PROVOCATION..... Pro-vo-ca-tion, *s. f*.... Action de provoquer ; appel ; cartel, défi ; irritation ; excitation ; encouragement.
RBAT-VOIX..... A-bat-vo-ix, *s. m.*..... Dessus de la chaire à prêcher qui sert à rabattre la voix de l'orateur vers les auditeurs
PORTE-VOIX..... Por-t-e-vo-ix, *s. m*.... Long tuyau en forme de trompette pour porter au loin la voix.
UNIVOQUE..... Un-i-vo-qu-e, *adj*.... *Sav.* Qui s'applique à plusieurs choses dans le même sens. De même son, et non de même sens.
UNIVOCATION..... Un-i-vo-c-at-ion, *s. f*.. *Sav.* Caractère de ce qui est univoque ; qualité d'une expression générique.
VOL. ..... Vol ..... (VOLA, *paume de la main*. Lat. Étym.) Chose volée ; larcin ; friponnerie ; pillage ; rapt.
VOLER..... Vol-er, *ver*..... Prendre par force ou par fraude une chose pour se l'approprier ; dérober ; ravir.
VOLÉ..... Vol-é, *adj*..... Spolié ; dépouillé ; pillé ; dérobé ; escroqué ; enlevé furtivement ; fripponné.
VOLEREAU..... Vol-er-eau, *s. m*..... Petit voleur ; voleur de riens ; qui vole de petites choses.
VOLERIE..... Vol-er-ie, *s. f*..... Larcin ; pillage, rapine, brigandage ; pillerie ; lieu où l'on vole sans cesse
VOLEUR..... Vol-eur, *s. m*..... Qui a volé ; qui vole habituellement ; brigand ; fripon, larron, escroc.
VOLABLE..... Vol-able, *adj*..... Qui peut être volé ; qu'on peut voler ; propre à être volé.
REVOLER..... Re-vol-er, *ver*..... Voler de nouveau ; dérober une seconde fois ; recommencer à voler.
VOL. ..... Vol. ..... (AILE, *rad. possible de* VOLER, VOLE. C-G.) Étendue qu'un oiseau franchit en une fois.
À VOL D'OISEAU..... À-vol-d'ois-eau, *adv*.... En ligne droite ; sans tenir compte des contours et des accidents de terrain.
VOLER..... Vol-er, *ver*..... Se mouvoir dans les airs porté par les ailes ; courir, se répandre rapidement.
VOLER..... Vol-er, *ver*..... Parcourir, fendre l'air avec la vitesse de l'oiseau. Chasser avec un oiseau de proie dressé
VOLETER..... Vol-et-er, *ver*..... Voler souvent à petites distances, à plusieurs reprises, à petits coups ; aller çà et là en volant.
VOLEUR..... Vol-eur, *s. m*..... *Inus.* Qui vole bien ; qui a le vol sûr ; qui chasse au vol. (Oiseau.)
VOLIÈRE..... Vol-ière, *s. f*..... Grande cage, chambre où l'on élève et conserve des oiseaux ; troupe d'oiseaux qui y vivent.
VOLAGE..... Vol-age, *adj*..... Changeant, éventé. Inconstant, léger ; qui vole d'un lieu à l'autre sans se fixer nulle part.
VOLANT..... Vol-ant, *adj*..... Qui a la faculté de voler, de parcourir les airs. Passager, qui se place et s'enlève à volonté.
VOLANT..... Vol-ant, *s. m*..... Petit plumail qu'on fait voler avec la raquette. Aile de moulin à vent ; pièce d'élan des machines.
VOLÉE..... Vol-ée, *s. f*..... Vol d'oiseau ; essor, élan. Bande, troupe, tas de gens ; multitude qui s'élance ensemble.
VOLÉE..... Vol-ée, *s. f*..... Rang, qualité, mérite ; élévation. Décharge de plusieurs canons, de plusieurs coups.
À LA VOLÉE..... À-la-vol-ée, *adv*..... En l'air ; au passage ; au vol. Sans y penser. Comme l'éclair ; très-promptement ; à l'instant.
VOLAILLE..... Vol-ail-le, *s. f*..... Oiseaux nourris en basse-cour pour être mangés ; oiseau de basse-cour.
VOLATILLE..... Vol-at-il-le, *s. f*..... Petite espèce d'oiseaux bons à manger ; ensemble des oiseaux bons à manger.
VOLATILE..... Vol-at-il-e, *s. f*..... Animal qui vole ; oiseau. — *Adj.* Qui vole ; volant ; qui a des ailes.
VOLATIL..... Vol-at-il, *adj*..... Qui s'élève, se résout et s'envole en gaz ou en vapeur par la chaleur ; subtil, léger.
VOLATILISER..... Vol-at-il-is-er, *ver*..... Rendre volatil ; réduire en gaz, en vapeur ; devenir un gaz.
VOLATILISATION..... Vol-at-il-is-at-ion, *s. f*.. Opération chimique par laquelle on réduit un corps en gaz ou en vapeur.
VOLATILITÉ..... Vol-at-il-it-é, *s. f*..... Qualité, propriété de ce qui est volatil, de ce qui se dissipe, s'envole comme le gaz
VOLATINE..... Vol-at-ine, *s. f*..... *Sav.* Courte roulade en musique.
VOLARDS..... Vol-ards, *s. m*..... *Sav.* Menues branches d'arbre qui servent à faire des clayonnages.
VOLIGE..... Vol-ige, *s f*..... *Sav.* Planche mince de bois de sapin ou d'autre bois blanc et léger.
VOLETTE. *V. Volte*... Vol-et-t-e, *s. f*..... *Sav.* Claie qu'on tient sur les genoux pour éplucher la laine battue. Réseau à franges du cheval.
VOLTIGER..... Vol-t-ig-er, *ver*..... Voler à petites et nombreuses reprises ; aller çà et là en volant sans direction déterminée.
VOLTIGEMENT..... Vol-t-ig-e-ment, *s. m*.. Action de voltiger ; tours et retours fréquents ; mouvement de ce qui voltige.
ENVOLER..... En-vol-er, *ver*..... Prendre son vol ; s'enfuir au vol ; être emporté par le vent ; s'évanouir ; disparaître vite
REVOLER..... Re-vol-er, *ver*..... Voler encore ; retourner, revenir en volant ; regagner au vol.
REVOLIN. *V. Volte*... Re-vol-in, *s. m*..... *Sav.* Vent qui choque le navire par réflexion ; coup de vent renvoyé, rejeté.
VOL-AU-VENT..... Vol-au-vent, *s. m*..... Sorte de pâtisserie garnie de poisson haché et mis en boulettes, de viandes délicates, etc.
CERF-VOLANT..... Cer-f-vol-ant, *s. m*..... Le plus gros des insectes *Coléoptères*, qui a des ailes et deux grandes cornes.
CERF-VOLANT..... Cer-f-vol-ant, *s. m*..... Feuille de carton fortifiée de lames de bois et découpée en cœur qu'on fait voler en l'air.
CHIEN VOLANT..... Chien-vol-ant, *s. m*..... Petit animal, aussi appelé *Roussette*, qui a des ailes comme la chauve-souris.
CRAPAUD VOLANT.... Crap-aud-vol-ant, *s. m*. *Engoulevent*, oiseau à tête de crapaud, qui vit d'insectes.
FORGE VOLANTE.... Forg-e-vol-ant-e, *s. f*... Petite forge en tôle avec enclume, soufflet et autres accessoires, qu'on met sur les navires.
POU-VOLANT..... Pou-vol-ant, *s. m*..... POU-ATLÉ. Nom d'insectes qui, dans les marais, se jettent sur les cochons pour en sucer le sang.
RAT-VOLANT..... Rat-vol-ant, *s. m*..... Animal à quatre pieds, rongeur et voisin des écureuils, etc., du genre *Polatouche*.
PASSE-VOLANT. *V. Pas*. Pas-s-e-vol-ant, *s. m*... Soldat apostê pour accroître la paye. Qui s'introduit au spectacle, dans une fête, sans payer.
VOLE. ..... Vol-e..... (VOL, *rad. de* VOLTE, *etc. Tour, révolution des levées.*)
VOLÉ..... Vol-é, *s. m*..... Joueur qui subit la vole, contre qui toutes les levées sont faites aux cartes. (Langue parlée.)
DÉVOLE..... Dé-vol-e, *s. f*..... *Sav.* Absence de toute levée ; coup du jeu de cartes où l'on ne fait point de levée.
REVOLE..... Re-vol-e, *s. f*..... (RE, *encore, outre* ; VOLE.) Totalité des levées faites par un seul des joueurs et sans partenaire.
VOLTE. ..... Vol-t-e..... (VOL, *rad. probable de* VALVE, VOL, VOLUME, VOUTE, *etc.* ; TE, *rad. d'*ACTE.) Tournoiement.
VOLTER..... Vol-t-er, *ver*..... Changer de place, tourner brusquement pour esquiver le coup de l'adversaire.
VOLTIGE. *V. Vol*.... Vol-t-ig-e, *s. f*..... Corde lâche sur laquelle les bateleurs font des tours de force. Danse, saut à cheval, sur la corde
VOLTIGER..... Vol-t-ig-er, *ver*..... Faire des tours de force et de souplesse sur la voltige. S'exercer, courir adroitement à cheval.
VOLTIGEUR..... Vol-t-ig-eur, *s. m*..... Qui fait des tours de force, de légèreté à cheval ou sur la corde. Soldat d'élite ; tirailleur.
VOLTIGEMENT..... Vol-t-ig-e-ment, *s. m*... Mouvement de ce qui voltige. Tours, retours ; venues et allées fréquentes.
VOLTE-FACE..... Vol-t-e-face, *s. f*..... Retour sur ses pas ; action de tourner le visage, de se retourner court contre un poursuivant
DEMI-VOLTE..... De-mi-vol-t-e, *s. f*.... Demi-rond ; la moitié de la volte, du mouvement circulaire que fait le cheval.
ARCHIVOLTE..... Arch-i-vol-t-e, *s. f*.... *Sav.* Large bande qui s'étend le long d'un cintre d'arcade et va d'un imposte à l'autre.

Digitized by Google

VOLUME, *s. m.*. Pourtour, étendue de ce qui enveloppe, de ce qui fait le tour. Masse, grosseur d'une chose.
VOLUPTÉ, *s. f.*.. Plaisir, délices des sens, de l'âme ; chatouillement, goût raffiné des jouissances du corps ; débauche.
VOMIR, *ver.*..... Rejeter par la bouche et avec effort les choses contenues dans l'estomac.
VORACE, *adj.*.... Qui dévore, qui mange avec avidité ; avide, carnassier, glouton, goulu.

VIRE-VOLTE..... Vir-e-vol-t-e, *s. m.*.... Tour et retour prestement exécutés ; mouvements fréquents en rond.
VOLET..... Vol-et, *s. m.*..... Panneau qui pivote comme une aile d'oiseau sur le jambage d'une fenêtre. Volant de machine.
VOLET..... Vol-et, *s. m.*..... Sorte de pigeonnier ; ais qui le ferme. Tablette propre à trier des graines.
VOLUE..... Vol-ue, *s. f.*..... *Sav.* Petite fusée qui tourne dans la navette et porte la tissure du tisserand.
VOLUBLE..... Vol-uble, *adj.*..... *Sav.* Qui se roule, s'entortille, s'accroche par des tours en spirale autour des plantes voisines.
VOLUBILITÉ..... Vol-ubil-it-é, *s. f.*.... Facilité à se mouvoir en rond ; souplesse, habileté à tourner ; articulation. Babil rapide.
VOLUBILIS..... Vol-ubil-is, *s. m.*.... Plante qui s'entortille, qui grimpe et se cramponne le long des aspérités qu'elle rencontre.
VOLUTE..... Vol-ut-e, *s. f.*..... *Sav.* Rouleau en spirale qui orne les colonnes. Coquille *Univalve* qui se roule en pyramide.
VOLUTER..... Vol-ut-er, *ver.*..... *Sav.* Faire des volutes ; orner de volutes le chapiteau des colonnes.
VOLUTAIRE..... Vol-ut-aire, *adj.*..... *Sav.* Plante dont la feuille de la fleur ou le pétale est roulé en dedans et hérissé de poils.
CONVOLVULUS..... Co-n-vol-v-ul-us, *s. m.*.. *Sav. Liseron* ; plante grimpante de la famille des *Convolvulacées*.
CONVOLVULACÉES.... Co-n-vol-v-ul-ac-ées, *s. f.* *Sav.* Famille de plantes dont les tiges flexibles s'enlacent autour des corps environnants.
CONVOLUTÉ..... Co-n-vol-ut-é, *adj.*.... *Sav.* Roulé en dedans par un côté de manière à former un cornet. (Partie d'une plante.)
DÉVOLU..... Dé-vol-u, *adj.*..... Qui passe, qui transporte d'une branche à l'autre (hérédité). Acquis, échu.
DÉVOLU..... Dé-vol-u, *s. m.*..... Choix fait ; option ; préférence ; élection, désignation ; provision d'un bénéfice vacant.
DÉVOLUTIF..... Dé-vol-ut-if, *adj.*..... *Sav.* Qui change l'attribution ; qui transporte une chose d'une personne à l'autre.
DÉVOLUTION..... Dé-vol-ut-ion, *s. f.*.... *Sav.* Transport, transmission d'un bien, d'un droit d'une personne à l'autre.
DÉVOLUTAIRE..... Dé-vol-ut-aire, *s. m.*.... *Sav.* Celui qui a obtenu un dévolu ou bénéfice vacant par l'incapacité du titulaire.
ÉVOLUER..... É-vol-u-er, *ver.*..... *Sav.* Manœuvrer, faire manœuvrer, tourner ; ordonner, combiner les mouvements du navire.
ÉVOLUTION..... É-vol-ut-ion, *s. f.*.... Mouvement combiné de troupes ou de navires pour varier les positions ; contre-marche.
INVOLUCRE..... In-vol-u-cr-e, *s. m.*.. *Sav.* Assemblage des folioles de la fleur qui enveloppent la base de plusieurs fleurs.
INVOLUCRÉ..... In-vol-u-cr-é, *adj.*.... *Sav.* Pourvu d'une enveloppe que forme un assemblage de folioles ou feuilles des fleurs.
INVOLUCELLE..... In-vol-u-c-elle, *s. f.*.... *Sav.* Petit involucre ; involucre partiel ou secondaire qui enveloppe chaque *Ombelle*.
INVOLUTÉ..... In-vol-ut-é, *adj.*..... *Sav.* Dont les feuilles naissantes ou en germe sont roulées en dedans, parlant des bourgeons.
INVOLUTION..... In-vol-ut-ion, *s. f.*.... *Sav.* Assemblage d'embarras, de difficultés ; cé qui entortille, enlace, embrouille.
OBVOLUTÉ..... Ob-vol-ut-é, *adj.*..... *Sav.* Plié, roulé en gouttière par la face interne, parlant des feuilles ou fleurs naissantes.
RÉVOLU..... Ré-vol-u, *adj.*..... Qui a achevé son tour ; revenu au point de départ ; complet ; entier, fini, rempli.
RÉVOLUTÉ..... Ré-vol-ut-é, *adj.*..... *Sav.* Roulé, replié en dehors ; entortillé en volute.
RÉVOLUTION..... Ré-vol-ut-ion, *s. f.*.... Circuit, tour entier d'une roue ; succession infinie ; mouvement entier autour d'un cercle.
RÉVOLUTION..... Ré-vol-ut-ion, *s. f.*.... Changement, émotion, vicissitude des choses ; changement brusque dans les États.
RÉVOLUTIONNAIRE.... Ré-vol-ut-ion-n-aire, *adj.* Relatif, favorable, porté aux révolutions ; partisan d'une révolution, conforme à ses principes.
RÉVOLUTIONNER.... Ré-vol-ut-ion-n-er, *ver.* Exciter à renverser l'ordre vieilli ; mettre en révolution ; donner les principes de la révolution.
CONTRE-RÉVOLUTION. Contre-ré-vol-ut-ion, *s. f.* Révolution politique qui tend à détruire celle qui l'a précédée ; doctrine, parti qui la soutient.
CONTRE-RÉVOLUTIONNAIRE, *s. m.*..... Favorable, qui tend, qui travaille à la contre-révolution ; partisan de la contre-révolution.
CIRCONVOLUTION.... Circ-on-vol-ut-ion, *s. f.* Tour, circuit ; pli et repli ; contour ; pourtour décrit en entier.
CONVOL..... Co-n-vol, *s. m.*..... *Inus.* (*Retour à second mariage.*) Second mariage ; secondes noces.
CONVOLER..... Co-n-vol-er, *ver.*..... Se remarier ; recommencer un mariage ; se marier en secondes noces.
ÉVOLN..... É-vol-in, *s. m.*..... *Sav.* Vent qui choque le navire par réflexion ; coup de vent renvoyé, rejeté.
VOLVE..... Vol-v-e, *s. f.*..... *Sav.* Enveloppe, sorte de bourse qui entoure entièrement certains champignons encore jeunes.
VOLVÉ..... Vol-v-é, *adj.*..... *Sav.* Pourvu de *Volve*, d'enveloppe entière, parlant de certains champignons.
VOLVAIRE..... Vol-v-aire, *s. f.*..... *Sav.* Genre de *Lichen*, plante. Petite coquille de mer en forme de rouleau en spirale.
RÉVOLTE..... Ré-vol-t-e, *s. f.*..... Rébellion, désobéissance, soulèvement contre l'autorité ; insurrection, sédition, résistance.
RÉVOLTER..... Ré-vol-t-er, *ver.*..... Soulever, porter à la révolte ; sursexciter. Choquer, indigner, dégoûter, repousser.
RÉVOLTÉ..... Ré-vol-t-é, *adj.*..... Insurgé ; rebelle ; séditieux, émurgent ; mutin, indocile ; en pleine révolte.
RÉVOLTANT..... Ré-vol-t-ant, *adj.*..... Qui révolte ; qui indigne ; qui excite l'aversion, le dégoût ; blessant, choquant.
VOLUME. Vol-um-e..... (VOL, *rad. de* VOL, VOLTE, *etc.*) Cahier, livre ; ce qui se feuillette, se tourne feuillet par feuillet.
VOLUMINEUX..... Vol-um-in-eus, *adj.*.... Très-étendu en tous sens ; qui occupe beaucoup de place. Qui a beaucoup de tomes, de volumes.
VOLUMINEUSEMENT... Vol-um-in-eus-m[t], *adv.* *Peu utilé.* De manière à tenir beaucoup de place ; d'une manière très-étendue.
VOLUPTÉ. Volup-t-é..... (VOL, *rad. probable de* VOULOIR, *désir, passion* ; UPT, *rad. d'*APTE ; *S. qualité, essence*)
VOLUPTUEUX..... Volup-t-u-eux, *adj.*.... Qui aime, qui cherche, inspire, fait éprouver la volupté, qui l'exprime, qui y est adonné.
VOLUPTUEUSEMENT... Volup-t-u-eus-m[t], *adv.* Avec volupté, délices ; sensuellement ; lascivement ; avec dissolution ; en débauché raffiné.
VOLUPTUAIRE..... Volup-t-u-aire, *adj.*.... *Sav.* Fait pour l'agrément, l'embellissement, le luxe ou la fantaisie, parlant de dépenses, etc.
VOMIR. Vo-m-ir..... (Vo, *imite-son.*) Rendre la gorge ; dégobiller ; expectorer. Repousser ; lancer ; décharger.
VOMISSEMENT..... Vo-m-is-s-ement, *s. m.* Action de vomir ; expectoration.
VOMITIF..... Vo-m-it-if, *s. m.*..... Qui fait vomir ; qui excite, provoque le vomissement. — *S. m.* Remède pour faire vomir.
VOMITOIRE..... Vo-m-it-oire, *s. m.*.... *Sav.* Remède, médicament pour faire vomir. Large issue du théâtre pour écouler le peuple.
VOMIQUE..... Vo-m-iqué, *adj.*..... *Sav.* Amas de pus qui se forme dans la plèvre et s'évacue quelquefois par un vomissement.
VOMITURITION..... Vo-m-it-ur-it-ion, *s. f.*.. *Sav.* (*Envie de vomir.*) Vomissement naturel et assez fréquent dans certains cas.
REVOMIR..... Re-vo-m-ir, *ver.*..... Vomir ce qu'on a avalé ; vomir de nouveau, une seconde fois ; recommencer à vomir.
VORACE. Vor-ac-e..... Qui est gros mangeur ; qui a besoin de beaucoup de nourriture.
VORACITÉ..... Vor-ac-it-é, *s. f.*..... Avidité à manger ; gloutonnerie, goinfrerie.
DÉVORER..... Dé-vor-er, *ver.*..... Manger avidement, en déchirant avec les dents ; avaler goulûment ; engloutir. Consumer.
DÉVOREUR..... Dé-vor-eur, *s. m.*..... Qui consomme, qui mange vite, beaucoup ; qui use, qui termine vite.
DÉVORANT..... Dé-vor-ant, *adj.*..... Qui mange en déchirant avidement, qui consomme, consume, épuise, mine, ruine, dévore.
DÉVORATEUR..... Dé-vor-at-eur, *s. m.*.... Qui dévore, qui déchire, qui a l'habitude de dévorer, qui engloutit.

Digitized by Google

VOULOIR, *ver*... Avoir intention ; être décidé à ; se déterminer à ; demander, désirer, souhaiter. Prétendre, exiger.
VOUS, *pron*..... Personnes auxquelles on s'adresse ; ceux à qui l'on parle et qui sont là présents ; tu, te, toi.
VOÛTE, *s. f*..... Construction en arc dont les pièces se soutiennent l'une l'autre ; arcade ; ce qui y ressemble.
VRAI, *adj* ..... Assuré, certain ; conforme à la nature, à la réalité ; sans déguisement ; sincère ; prouvé. Unique.

ENTRE-DÉVORER..... Entre-dé-vor-er, *ver*... Se dévorer ; se manger en se déchirant mutuellement, réciproquement.
FRUGIVORE..... Fru-gi-vor-e, *adj*..... *Sav.* Qui se nourrit de fruits, de végétaux.—*S. m.* FRUGIVORES Famille d'oiseaux *Sylvains*.
GLANDIVORE..... Gland-i-vor-e, *adj*..... *Sav.* Qui vit, qui se nourrit de glands.
GRANIVORE..... Gran-i-vor-e, *adj*..... *Sav.* Qui vit, qui se nourrit de grains.—*S. m.* GRANIVORES. Oiseaux qui vivent de grains.
HERBIVORE..... Herb-i-vor-e, *adj*..... *Sav.* Qui se nourrit d'herbes, de végétaux.
INSECTIVORE..... In-se-ct-i-vor-e, *adj*.. *Sav.* Qui se nourrit principalement d'insectes.
LIGNIVORE..... Lign-i-vor-e, *adj*..... *Sav.* Qui vit dans le bois ; qui ronge le bois ; *Xilophage* en langage savant.
MELLIVORE..... Mel-li-vor-e, *s. m*.... *Sav.* Animal qui mange le miel ; espèce de *Ratel*, voisin des *Gloutons*.
OMNIVORE..... Om-i-vor-e, *adj*..... *Sav.* (*Qui mange de tout.*) Qui se nourrit également de chair ou de choses végétales.
OSSIVORE..... O-s-i-vor-e, *adj*..... *Sav.* Qui ronge les os ; qui attaque, qui gâte les os, parlant d'une maladie.
PISCIVORE..... Pisc-i-vor-e, *adj*..... *Sav.* Qui se nourrit de poisson.—*S. m.* Serpent à queue nue avec un crochet à venin.
PLANTIVORE..... Plant-i-vor-e, *adj*..... *Sav.* Qui se nourrit de plantes, de végétaux.
RATIVORE..... Rat-i-vor-e, *s. m*..... *Sav.* (*Munge-rat*) Serpent boa.
VOULOIR, *V. n.*... Vou-l-oir, ... (V, *rad. de* VIR, VEILLER, VOEU, ENVIE, CONVOITER, *etc*) Enjoindre. Consentir ; être dans le cas.
VOULOIR..... Vou-l-oir, *s. m*..... Action de vouloir ; désir, dessein, intention ; souhait ; prétention, gré ; loi, ordre ; bon plaisir.
REVOULOIR..... Re-vou-l-oir, *ver*..... *Inus.* Vouloir de nouveau ; revenir à une volonté, à un désir abandonné.
BIEN-VOULOIR..... Bien-vou-l-oir, *s. m*.... Vouloir du bien ; aimer, affectionner ; favoriser ; être bien disposé pour.
BON-VOULOIR..... Bon-vou-l-oir, *s. m*..... Affection, amitié ; disposition amicale, favorable ; protection, faveur ; intérêt tendre.
BIEN-VOULU..... Bien-vou-l-u, *adj*..... Qui est aimé ; à qui l'on veut du bien ; estimé ; protégé ; bienvenu.
MAL-VOULU..... Mal-vou-l-u, *adj*..... À qui l'on veut du mal ; pour qui l'on est mal disposé ; vu de mauvais œil.
VOLITION..... Vo-li-tion, *s. f*..... *Sav. Inus.* Acte par lequel la volonté se détermine à une chose ; résolution, décision.
VOLONTÉ..... Vol-on-té, *s. f*..... Faculté, puissance de l'âme par laquelle on veut ; désir, résolution, fantaisie. Disposition.
À VOLONTÉ..... À-vol-on-t-é, *adv*..... Quand on veut ; selon son gré ; selon son humeur, ses caprices.
VOLONTIERS..... Vo-l-on-t-iers, *adv*.... De bonne volonté ; de bon cœur ; de plein gré ; avec plaisir ; sans peine ; d'ordinaire.
VOLONTAIRE..... Vo-l-on-t-aire, *adj*..... Fait sans contrainte, sans gêne ; libre, spontané. Indocile, indépendant ; qui fait ce qu'il veut.
VOLONTAIRE..... Vo-l-on-t-aire, *s. m*.... Engagé au service militaire de sa propre volonté ; qui sert dans l'armée sans y être obligé.
VOLONTAIREMENT.... Vo-l-on-t-aire-ment *adv*. Sans contrainte ; spontanément ; de bonne volonté ; librement ; sans violence.
INVOLONTAIRE..... In-vo-l-on-t-aire, *adj*.. Fait sans consentement, sans concours, sans participation de la volonté ; contraire à la volonté.
INVOLONTAIREMENT. In-vo-l-on-t-aire-m', *adv*. Sans le vouloir ; contre son gré ; malgré soi ; innocemment ; indépendamment de la volonté.
BIENVOLE..... Bien-é-vo-l-e, *adj*..... Bien disposé ; affectionné, favorable ; bienveillant, libre, volontaire. (Auditeur, lecteur.)
BIENVEILLEMENT..... Bien-é-vo-l-e-ment, *adv*. Volontiers ; de gaieté de cœur ; avec bienveillance ; avec ferveur, bonté.
MALVEILLE..... Mal-é-vo-l-e, *adj*..... *Inus.* Malveillant ; mal disposé ; défavorable ; ennemi ; malintentionné ; qui veut du mal.
VELLÉITÉ..... Ve-l-é-i-t-é, *s. f*..... Volonté faible, imparfaite et ineffieace ; demi-volonté ; désir impuissant.
BIENVEILLANT..... Bien-v-eil-l-ant, *adj*.... Qui a, qui marque de l'affection, de la bonté, de la bonne volonté, favorablement disposé.
BIENVEILLANCE..... Bien-v-eil-l-ance, *s. f*.. Affection, amitié ; bonne volonté, bon vouloir, faveur ; inclination, disposition à protéger.
MALVEILLANT..... Mal-v-eil-l-ant, *s. m*... Animé d'un mauvais esprit ; mal disposé ; qui a l'intention de nuire ; qui veut du mal.
MALVEILLANCE..... Mal-v-eil-l-ance, *s. f*.. Penchant au mal ; intention de nuire, mauvais vouloir. Esprit haineux, tourné à mal.
VOUS. ..... Vou-s, ... Désignation directe ou groupe de personnes (*Par civilité ou usage* VOUS *se dit pour* TU, TOI.)
VÔTRE..... Vô-t-re, *pron*..... Vos. Qui est à vous ; qui vous appartient, vous est propre, vous concerne, vous est attaché.
VOÛTE. ..... Vou-t-e, ... (V*ou*, *rad. probable de* VOLTE, *etc*. C-G.) Cintre ; courbure en demi-cercle. Berceau ; ombrage.
VOÛTER..... Vou-t-er, *ver*..... Fermer le haut d'un édifice en voûte ; faire une voûte ; courber en voûte. Plier sous l'âge.
VOÛTE..... Vou-t-é, *adj*..... Terminé, couvert en voûte ; cintré, arqué, courbé en demi-cercle. Cassé, courbé de vieillesse.
VOÛTIS..... Vou-t-is, *s. m*..... VOUTE, *t f* Partie extérieure de l'arcasse faite en voûte au-dessus du gouvernail d'un navire.
VOUSSOIR. VOUSSEAU. Vou-s-oir, *s. m*..... *Sav.* Chacune des pierres qui forment le cintre, l'arc d'une voûte.
VOUSSURE..... Vou-s-ure, *s. f*..... *Sav.* Courbure, élévation en voûte ; ce qui forme le cintre, l'arc d'une voûte.
VRAI. *V. Révérer*. Vr-ai, ... (V, *rad. possible de* VUE) (VER, *con.* Celte C-G.) Principal, essentiel. Qui seul convient.
AU VRAI..... Au-vr-ai, *adv*..... À vrai dire ; de bonne foi ; franchement ; ingénûment ; sincèrement ; précisément.
VRAIMENT..... Vr-ai-m-en, *adv* ..... Effectivement ; de fait ; en réalité ; positivement ; naïvement ; sincèrement ; assurément.
VRAISEMBLABLE..... Vr-ai-s-embl-able, *adj*.. Qui paraît vrai ; apparent, croyable, probable ; plausible, spécieux.
VRAISEMBLABLEMENT. Vr-ai-s-embl-able-m', *adv*. Apparemment ; selon la vraisemblance, l'apparence ; à vue de pays ; probablement.
VRAISEMBLANCE..... Vr-ai-s-embl-ance, *s. f*... Air, apparence de vérité ; probabilité.
INVRAISEMBLABLE..... In-vr-ai-s-embl-able, *adj*. Qui n'est ou ne paraît pas vraisemblable ; improbable ; incroyable ; insolite ; inadmissible.
INVRAISEMBLANCE.... In-vr-ai-s-embl-ance, *s. f*. Manque de vraisemblance, de probabilité ; chose invraisemblable, étrange ; qui choque le sens.
VÉRACITÉ..... Vér-ac-it-é, *s. f*..... Attachement constant à la vérité ; ce qui ne peut pas tromper ; candeur ; bonne foi.
VÉRITÉ..... Ver-it-é, *s. f*..... Qualité de ce qui est vrai, conforme à la vue, au fait, à la pensée. Fidélité. Principe, maxime.
EN VÉRITÉ..... En-vér-it-é, *adv*..... Certainement, assurément ; de bonne foi, sans doute ; sans mentir ; sincèrement.
À LA VÉRITÉ..... À-la-vér-it-é, *adv*..... De fait ; effectivement ; en effet ; en réalité ; réellement ; certainement.
CONTRE-VÉRITÉ..... Contr-e-vér-it-é, *s. f*.. Ce qu'on dit pour faire entendre par ironie le contraire du sens vrai, réel des paroles.
VÉRITABLE..... Vér-it-able, *adj*..... Qui n'est pas contrefait, falsifié ; sincère ; sur qui l'on peut compter ; réel ; bon, excellent.
VÉRITABLEMENT..... Vér-it-able-ment, *adv*.. Selon la vérité ; réellement ; de fait ; positivement ; à dire vrai ; sans mentir.
VÉRIDIQUE..... Vér-id-iqu-e, *adj*..... Qui aime à dire la vérité, qui a l'habitude de la dire ; candide, sincère, ingénu.
VÉRIDIQUEMENT..... Vér-id-iqu-e-ment, *adv*. D'une manière franche, sincère, naïve, ingénue ; avec loyauté et candeur.
VÉRIDICITÉ..... Vér-id-ic-it-é, *s. f*..... Caractère de vérité, de bonne foi ; franchise ; amour de la vérité, naïveté, véracité.
VÉRIFIER..... Vér-i-fi-er, *ver*..... Examiner, rechercher, constater la vérité ; s'en assurer ; faire voir, établir la vérité ; réaliser.
VÉRIFIÉ..... Vér-i-fi-é, *adj*..... Collationné, comparé, confronté, éprouvé. Démontré, justifié, certifié, reconnu, prouvé.
VÉRIFICATEUR..... Vér-i-fic-at-eur, *s. m*.. Chargé de vérifier, de reconnaître, justifier comptes, devis, etc ; contrôleur, expert

Digitized by Google

VRILLE, *s. f.* .... Outil de fer en spirale ou de vis pour s'insinuer dans le bois et le percer; percerette (langue parlée).
VUE, *s. f.* ..... Faculté de voir; sens par lequel on distingue les couleurs et les choses; l'œil; les yeux; inspection.

VÉRIFICATION..... *Vér-i-f-ic-at-ion, s. f.*.. Action de vérifier; collation, confrontation; contrôle; reconnaissance; preuve; examen.
AVÉRER..... *A-vér-er, ver*..... S'assurer et faire voir qu'une chose est vraie; démontrer, justifier, certifier, prouver.
AVÉRÉ..... *A-vér-é, adj*..... Tenu, reconnu, exempt pour constant; incontestable; prouvé, manifesté; démontré, jugé.
VRILLE. ..... *Vrill-e*..... (VR, *rad. de* VIRER, etc.) (VR, *rad. de* TARIÈRE. Etym.) Pousse en spirale de quelques plantes.
VRILLER..... *Vrill-er, ver*..... *Inus.* Pirouetter en montant en l'air et en décrivant une vis (pièce de feu d'artifice).
VRILLERIE..... *Vrill-er-ie, s. f.*..... *Inus.* Menus ouvrages et outils d'orfèvres, graveurs, tourneurs, etc. Vrilles, limes, ciseaux, etc.
VRILLETTE..... *Vrill-ette, s. f.*..... Insecte de la famille des *Serricornes*, qui perce le bois.
VRILLIER..... *Vrill-ier, s. m*..... Ouvrier qui fait des vrilles et d'autres legers outils de fer; marchand de vrilles.
VRILLON..... *Vrill-on, s. m*..... Petite tarière dont le fer se termine comme celui d'une vrille.
VUE. ..... *V-u-e*..... (V, *rad. probable de* VRILLE, ŒIL, VIE, *etc.*) Regard. Aspect, apparence. Jour; fenêtre.
VUE..... *V-u-e, s. f.*..... Paysage. Tout ce qu'on peut apercevoir d'un point; dessin, peinture, image d'un lieu.
VUE..... *V-u-e, s. f.*..... Dessein, but; intention; objet. Pénétration, coup d'œil de l'esprit; intelligence.
AVUE, AVEUER..... *A-v-u-er, ver*..... *Inus.* Garder à vue; suivre de l'œil.
ENTREVUE..... *Entre-v-u-e, s. f.*..... Visite, rencontre concertée pour se voir, pour parler; rendez-vous; visite fixée; conférence.
MÉVUE..... *Mé-v-u-e, s. f.*..... Méprise, erreur où l'on tombe par ignorance, par inadvertance; égarement.
REVUE..... *Re-v-u-e, s. f.*..... Examen; recherche, inspection exacte. Visite des troupes. Journal à jour fixe.
NOIR-VUE..... *Noir-v-u-e, s. f.*..... Effet, obscurité de la brume qui empêche de reconnaître le perage où l'on se trouve. (Mar.)
VOIR..... *V-oi-r, ver*..... Recevoir l'image d'une chose par la vue; distinguer; regarder; examiner. Connaître. Juger.
VU..... *V-u, s. m*..... Visa; ce qui est exposé; connaissance; attestation qu'on a vu une pièce; examen de pièces.
VU..... *V-u, prép*..... À cause de; attendu que; eu égard à; quant à; pour raison de; parce que.
VU QUE..... *V-u-qu-e, conj*..... Puisque; considérant que; attendu que; conséident que (trouvé dans AMYOT).
VOIRE..... *V-oi-r-e, adv*..... Vraiment; même; de plus; aussi; et même; et encore.
CLAIRVOIR..... *Clair-v-oi-r, s. m*..... Sculpture à jour des buffets d'orgue.
ENTREVOIR..... *Entre-v-oi-r, ver*..... Voir un peu, en passant, à travers des objets; deviner confusément; pressentir. Entrevoir.
POURVOIR..... *Pour-v-oi-r, ver*..... Régler; conférer, munir, investir; garnir, orner. Doter; marier, établir. Recourir, appeler à.
POURVOI..... *Pour-v-oi, s. m*..... Appel, recours devant un autre tribunal, devant un autre pouvoir.
POURVOIRIE..... *Pour-v-oi-r-ie, s. f.*..... *Inus.* Lieu où l'on garde les provisions que le pourvoyeur doit fournir; magasin de vivres.
POURVOYEUR..... *Pour-v-oy-eur, s. m*..... Fournisseur; chargé de fournir à une maison viande, volaille, gibier, poisson, etc.
POURVOYEUR DU LION. *Pour-v-oy-eur-du-lion, s. m.* Animal à quatre pieds du genre des chats, nommé aussi *Caracal*.
POURVU QUE..... *Pour-v-u-qu-e, conj*..... En cas, à condition que; moyennent, supposé que; sous la condition que.
DÉPOURVOIR..... *Dé-pour-v-oir, ver*..... Dégarnir de ce qui est nécessaire; enlever les munitions; dépouiller, priver.
DÉPOURVU..... *Dé-pour-v-u, adj*..... Dégarni; qui manque du nécessaire; privé, dépouillé, dénué; spolié.
AU DÉPOURVU..... *Au-dé-pour-v-u, adv*... Sans être muni, pourvu; par surprise; inopinément; sans préparation.
REVOIR..... *Re-v-oi-r ver*..... Voir de nouveau; se retrouver ensemble. Recorriger, retoucher, repolir, remanier.
REVOIR..... *Re-v-oi-r, s. m*..... Bonjour; bonsoir; salut; manière de se saluer en se quittant.
BEAU-REVOIR..... *Beau-re-v-oi-r, s. m*.... *Inus.* Facilité à distinguer, à reconnaître l'empreinte du pied de l'animal sur la terre.
VOISIN..... *V-oi-s-in, adj*..... Proche; qui demeure auprès; contigu, attenant. Qui approche, qui avance vers.
VOISIN..... *V-oi-s-in, s. m*..... Celui qui demeure à côté d'un autre.
VOISINER..... *V-oi-s-in-er, ver*..... Visiter familièrement le voisin; fréquenter, hanter les voisins.
VOISINAGE..... *V-oi-s-in-age, s. m*.... Lieux d'alentour. Tout ce qui entoure, qui touche; l'ensemble de ce qui est voisin, proximité.
AVOISINER..... *A-v-oi-s-in-er, ver*..... Être proche; être dans le voisinage à proximité; demeurer auprès; avoir près, autour de soi.
CIRCONVOISIN. ..... *Cir-con-v-oi-s-in, adj*.. Proche; qui environne; qui est autour; qui touche, borde, avoisine; avoisinant.
ENVOISINE..... *En-v-oi-s-in-é, adj*.... Qui a des voisins; qui est entouré de voisins.
VOICI. ..... *V-oi-c-i, prép*..... Vous pouvez vous aller voir, distinguer; c'est ce que vous examinez, etc. Écoutez! Attention!
REVOICI..... *Re-v-oi-c-i, prép*..... Revoyez ici proche; vous le voyez encore ici; observez encore; voici pour la seconde fois.
VOILÀ..... *V-oi-l, prép*..... Voici le-bas; vous pouvez observer plus loin; c'est ce qu'on a examiné. C'est assez, tout est dit.
REVOILÀ..... *Re-v-oi-l, prép*..... Voilà encore; voilà encore une fois; c'est encore là.
VOYANT..... *V-oy-ant, adj*..... Qu'on voit; qui est éclatant; qui saute aux yeux, tranchent; brillant.
VOYANT..... *V-oy-ant, adj*..... Qui voit; qui jouit de la vue. — *S. m.* Homme éclairé d'en haut; inspiré; prophète.
CLAIRVOYANT..... *Clair-v-oy-ant, adj*.... Intelligent, éclairé, pénétrant, fin; qui voit clair en affaires; avisé.
CLAIRVOYANCE..... *Clair-v-oy-sance, s. f.*.. Sagacité, pénétration d'esprit, discernement, intelligence. perspicacité.
PRÉVU. ..... *Pré-v-u, adj*..... Préparé, précautionné d'avance; où les mesures ont été prises; présagé, connu d'avance.
PRÉVOIR. ..... *Pré-v-oi-r, ver*..... Juger, connaître par avance; conjecturer; pressentir, augurer; prendre toutes les mesures.
PRÉVOYANT..... *Pré-v-oy-ant, adj*..... Qui juge bien de ce qui doit arriver; qui prend des mesures d'avance; prudent, sage, avisé.
PRÉVOYANCE..... *Pré-v-oy-ence, s. f.*.... Faculté, action de prévoir; vue de l'avenir. Mesure; précaution, circonspection.
PRÉVISION..... *Pré-v-i-sion, s. f.*..... Augure; vue, science, connaissance des choses futures; pressentiment; prévoyance.
IMPRÉVU. ..... *Im-pré-v-u, adj*..... Inattendu, inespéré, inopiné; qui arrive sans qu'on y pense; soudain.
IMPRÉVOYANT..... *Im-pré-v-oy-ant, adj*... Qui manque de prévoyance; inconsidéré; qui ne sait rien prévoir; étourdi.
IMPRÉVOYANCE..... *Im-pré-v-oy-ance, s. f.*.. Manque de prévoyance; vice de celui qui n'a pas la vue, le pressentiment des choses à venir.
VISER..... *V-i-s-er, ver*..... Mirer, pointer, regarder un point pour y diriger une pierre, etc. Aspirer, avoir en but.
VISER..... *V-i-s-er, ver*..... Examiner, prendre connaissance; vérifier, approuver; annoter; signer un acte, une pièce.
VISÉE..... *V-i-s-é, s. f.*..... But, dessein; direction de le vue vers un point déterminé; intention; prétention, ambition.
VISA..... *V-i-s-a, s. m*..... Formule d'annotation que souscrit l'officier public au bas d'un acte; vu; signature.
VIS-À-VIS. ..... *V-is-à-vis, prép*..... En face, à l'opposite; devant; en présence de.
VIS-À-VIS..... *V-is-à-vis, s. m*..... Voiture à une place dans chaque fond. Celui qui est en face, qui danse en face de vous.
VISAGE..... *V-is-ag-e, s. m*..... Face de l'homme; air, figure, mine; partie de la tête entre le front, le menton et les oreilles.
DÉVISAGER..... *Dé-v-i-s-ag-er, ver*.... Défigurer, déchirer le visage; égratigner le visage; le tendre difforme.
DÉVISAGÉ..... *Dé-v-is-ag-é, adj*..... Qui a le visage écorché, déchiré, égratigné, défiguré. Flétri, déshonoré.

Digitized by Google

ENVISAGER..... En-v-is-ag-er, *ver*..... Regarder en visage ; toiser des pieds à la tête ; considérer. Avoir égard; examiner, approfondir.
ENVISAGÉ..... En-v-is-ag-é, *adj*..... Observé ; regardé, considéré, examiné ; à quoi on a pris garde ; pesé, réfléchi, médité, étudié.
VISIÈRE..... V-is-ière, *s. f.*..... Partie d'une casquette, d'un shako qui protége le front et les yeux. Vue. Bouton pour ajuster.
VISIÈRE..... V-is-ière, *s. f.*..... Pièce du casque par où voyait et respirait l'homme d'armes et qu'on baissait à volonté.
VISIBLE..... V-is-ible, *adj*..... Qu'on peut voir ; qui est l'objet de la vue. Evident ; manifeste ; sensible. Qui reçoit des visites.
VISIBLEMENT..... V-is-ible-ment, *adv*.... D'une manière visible ; distinctement, clairement ; manifestement, évidemment.
VISIBILITÉ..... V-is-ibil-it-é, *s. f.*.... Qualité qui rend visible; qualité de ce qui est visible ; évidence, clarté.
INVISIBLE..... In-v-is-ible, *adj*..... Qu'on ne peut voir ; imperceptible ; qui échappe à l'œil ; caché, impénétrable. Qui ne reçoit pas.
INVISIBLEMENT..... In-v-is-ible-ment, *adv*.. D'une manière invisible ; sans être vu, sans être aperçu.
INVISIBILITÉ..... In-v-is-ibil-it-é, *s. f.*... État, qualité de ce qui est invisible, de ce qui disparaît sans être vu.
VISION..... V-is-ion, *s. f.*..... Action de voir. Ce qu'on croit voir en esprit; ce que Dieu révèle. Chimère, extravagance.
VISIONNAIRE..... V-is-ion-n-aire, *s. m.*.... Qui a des visions ; qui croit avoir des révélations du ciel ; illuminé. Qui a des idées folles.
VISUEL..... V-is-u-el, *adj*..... Appartenant, propre, relatif à la vue, à l'œil ; qui en vient ; qui dirige, fixe le point de la vue.
VISORIUM..... V-is-or-ium, *s. m*..... *Sav.* Appareil qui sert à tenir la copie sous l'œil du compositeur en imprimerie.
VISITE..... V-is-it-e, *s. f.*..... Action d'aller voir quelqu'un. Celui qui visite. Recherche, perquisition, inspection, tournée.
CONTRE-VISITE..... Contr-e-v-is-it-e, *s. f.*... Seconde visite. Descente, transport, examen que font sur les lieux des juges, experts, etc.
VISITER..... V-is-it-er, *ver*..... Aller voir quelqu'un chez lui ; faire, rendre visite. Inspecter, rechercher ; examiner, considérer.
VISITÉ..... V-is-it-é, *adj*..... Qu'on est allé voir. Examiné, inspecté; sondé; considéré de près; fouillé; contrôlé, vérifié.
VISITEUR..... V-is-it-eur, *s. m*..... Commis pour visiter ; observateur ; inspecteur ; chargé de visiter. Qui passe le temps en visites.
VISITATION..... V-is-it-at-ion, *s. f.*..... Fête pour célébrer la visite de la Vierge à sainte Élisabeth. Ordre religieux.
VISITANDINE..... V-is-it-and-ine, *s. f.*... Religieuse de l'ordre de la Visitation.
REVISITER..... Re-v-is-it-er, *ver*..... Visiter, examiner de nouveau. Refaire, rendre encore visite.
AVIS..... A-v-is, *s. m*..... Opinion, sentiment ; conseil, délibération. Avertissement. Reproche. Nouvelle. Annonce.
AVISER..... A-v-is-er, *ver*..... Avertir, donner avis ; délibérer, décider ; trouver, inventer ; prendre garde. Oser se permettre.
AVISÉ..... A-v-is-é, *adj*..... Prudent, circonspect ; qui voit, prévoit bien tout avant d'agir ; éclairé ; fin ; réfléchi ; rusé.
MALAVISÉ..... Mal-a-v-is-é, *adj*..... Qui manque de circonspection ; qui agit sans savoir ; imprudent, indiscret, irréfléchi. Gauche.
RAVISER..... R-a-v-is-er, *ver*..... Changer d'avis ; donner un nouvel avis ; revenir sur son dire ; révoquer son avis.
AVISO..... A-v-is-o, *s. m*..... Petit bâtiment de guerre, brigantin, *cutter*, *lougre*, pour porter des paquets, des dépêches, etc.
DEVIS. *V. Devis*..... De-v-is, *s. m*..... État détaillé d'un ouvrage avec évaluation du prix de chaque partie et du tout ; compte.
DEVIS..... De-v-is, *s. m*..... (Divisé. Étym.) (**De visage à visage**, *tête à tête.*) Propos, entretien familier, conversation.
DEVISE..... De-v-is-e, *s. f.*..... Adage ; figure, emblème, image avec note brève et significative ; inscription : maxime, sentence.
DEVISER..... De-v-is-er, *ver*..... S'entretenir familièrement; causer, discourir, parler de choses et d'autres par amusement.
PROVISEUR..... Pro-v-is-eur, *s. m*..... Chef, directeur d'un collége régi directement par l'administration publique.
PROVISORERIE..... Pro-v-is-or-er-ie, *s. f.*.. *Inus.* Office, emploi, durée des fonctions ; administration des anciens proviseurs ou recteurs.
PROVISORAT..... Pro-v-is-or-at, *s. m*.... *Inus.* Dignité, qualité, fonction, durée des fonctions de proviseur ; ensemble de ses actes.
PROVISOIRE..... Pro-v-is-oire, *adj*..... En attendant ; préalable ; rendu par provision ; passager, temporaire ; qui requiert célérité.
PROVISOIREMENT..... Pro-v-is-oire-ment, *adv.* Par provision ; en attendant ; d'abord, au préalable ; en passant ; accidentellement.
PROVISION..... Pro-v-is-ion, *s. f.*..... Amas de choses utiles à la vie ; dose, nombre : droit préalable; chose donnée par avance.
PROVISION..... Pro-v-is-ion, *s. f.*..... Droit de pourvoir à un bénéfice ; lettres, brevet, patentes qui confèrent un office.
PAR PROVISION..... Par-pro-v-is-ion, *adv*... Provisoirement, par avance, en attendant ; préalablement.
PROVISIONNEL..... Pro-v-is-ion-n-el, *adj*... *Sav.* Qui se fait provisoirement ; arrêté en attendant le définitif ; préalable.
PROVISIONNELLEMENT. Pro-v-is-ion-n-ell-em, *adv* *Sav.* Par provision, en attendant ; provisoirement, préalablement.
APPROVISIONNER..... A-p-pro-v-is-ion-n-er, *ver.* Amasser les choses utiles à la vie; s'en munir ; les fournir ; donner des provisions.
APPROVISIONNÉ..... A-p-pro-v-is-ion-n-é, *adj.* Muni, garni de provisions ; bien fourni, avitaillé, pourvu ; emmagasiné.
APPROVISIONNEUR..... A-p-pro-v-is-ionneur, *s. m* Celui qui approvisionne, qui fournit les provisions ; qui en amasse ; fourniseur.
APPROVISIONNEMENT. A-p-pro-v-is-ionnem[1], *s. m* Action d'assembler des provisions, d'en munir une place ; amas de provisions ; fournitures.
IMPROVISER..... Im-pro-v-is-er, *ver*.... Faire sans préparation et sur-le-champ des vers, un chant, un discours, etc., sur un sujet donné.
IMPROVISÉ..... Im-pro-v-is-é, *adj*..... Fait sans préparation et sur-le-champ ; composé d'abondance.
IMPROVISATEUR..... Im-pro-v-is-at-eur, *s. m.* Qui parle d'abondance, sans écrire ; qui a le talent d'improviser ; qui improvise.
IMPROVISATION..... Im-pro-v-is-at-ion, *s. f.*.. Discours, musique, vers improvisés ; ce qu'on improvise ; action d'improviser.
À L'IMPROVISTE..... A-l'-im-pro-v-iste, *adv.* Subitement, tout à coup ; soudain ; quand on y pense le moins ; au dépourvu, sans préparation.
REVISER..... Re-v-is-er, *ver*..... Revoir, examiner de nouveau ; remettre en jugement une chose jugée.
REVISÉ..... Re-v-is-é, *adj*..... Revu, examiné de nouveau ; remis en jugement, en discussion. Corrigé, réformé.
RÉVISION..... Re-v-is-ion, *s. f.*..... Examen, jugement nouveau ; revue ; décision qui réforme. Censure ; correction.
RÉVISEUR..... Re-v-is-eur, *s. m*..... *Inus.* Qui revoit, qui contrôle quand on entre à deja vu ; censeur ; inspecteur ; réformateur.
EVIDENT..... É-v-i-d-ent, *adj*..... Clair, manifeste, distinct ; que se voit sans peine, au premier coup ; incontestable; assuré.
EVIDENCE..... É-v-i-d-ence, *s. f.*..... Certitude; caractère de ce qui est évident, qui se montre, se connaît. frappe tout d'abord.
ÉVIDEMMENT..... É-v-i-d-em-ment, *adv.* D'une manière évidente, nette, frappante ; distinctement ; certainement.
INÉVIDENT..... In-é-v-i-d-ent, *adj*..... *Inus.* Obscur ; qui n'est pas évident ; incertain ; qui n'est pas net, clair.
PROVIDENCE..... Pro-v-i-d-ence, *s. f.*..... Suprême sagesse, sollicitude, vigilance divine et continuelle dans la conduite de toutes choses.
PROVIDENTIEL..... Pro-v-i-d-ent-i-el, *adj*.. Qui vient de la Providence, qui en a les caractères ; qui la révèle ; qui la concerne.
VEDETTE..... V-e-d-ette, *s. f.*..... Sentinelle de cavalerie ; sentinelle ; cavalier au guet ; guérite, tourelle, donjon de factionnaire
BELVÉDÈRE, BELVÉDÉRE Bel-v-é-d-ère, *s. m*..... (*Belle-vue, beau-voir.*) Petit pavillon, terrasse, berceau, point élevé d'où l'on voit au loin.
PROVÉDITEUR..... Pro-v-é-d-it-eur, *s. m.* *Sav.* Ancien magistrat de la république de Venise.
VIGIE. *V. Veille*..... V-ig-i-e, *s. f.*..... Sentinelle ; matelot en observation sur la tête du mât, sur la vergue. Pointe de roc à fleur d'eau.
VIGIER..... V-ig-i-er, *ver*..... *Sav.* Observer, chercher à découvrir ; guetter ; épier ; être en vigie.
AVEUGLE. *V. Gle*..... A-v-eu-gl-e, *adj*..... (*Qui a la vue collée.*) Privé de la vue ; aveuglé. Que la passion éblouit ; sans raison ; étourdi.
AVEUGLE-NÉ..... A-v-eu-gl-e-né, *s. m*.... Qui est aveugle de naissance ; qui n'a jamais vu la lumière.
AVEUGLÉ..... A-v-eu-gl-é, *adj*..... Qui ne voit rien ; passionné, étourdi, imprudent, inconsidéré; fasciné
AVEUGLER..... A-v-eu-gl-er, *ver*..... Rendre aveugle ; éblouir, offusquer ; ôter la vue ; perdre la raison, n'en pas user. Faire illusion.
À L'AVEUGLETTE..... À-l'-a-v-eu-gl-ette, *adv.* À tâtons ; sans y voir ; comme si on était aveugle.

Digitized by Google

VULGAIRE, *adj.*. Commun ; reçu, repandu partout; général ; populaire ; universel ; ordinaire ; habituel ; trivial.
VULNÉRABLE, *adj.* Qui peut être blessé ; faible ; facile à blesser. Exposé à être pris en faute.

Y

Y, *pron*..... A cela ; à lui ; à elle ; à ces personnes, à ces choses.—*Adv.* À cemoment ; à ce point. En ce lieu-ci.
YEUSE, *s. f*..... Espèce de chêne vert ; arbre qui conserve ses feuilles vertes en toutes saisons.

Z

ZÈBRE, *s. m*..... Espèce du genre cheval qui a la forme du mulet, dont la peau jaunâtre est coupée de tranches noires.
ZÈLE, *s. m*..... Affection vive, ardente ; attache passionnée ; entrainement, dévouement. Soin, diligence.
ZÉNITH, *s. m* .. Point du ciel que percerait la ligne d'un fil à plomb prolongée sans fin et passant sur notre tête.
ZÉPHYR, *s. m*.. Vent doux, agréable. — Zéphire. Amant de Flore, dieu de la fable.
ZÉRO, *s. m*..... Signe ou chiffre (0) qui sert à multiplier par dix les autres nombres qu'il accompagne. Rien ; néant.
ZEST, *interj*.... Je m'en moque ! peu m'importe ! J'en ris ! Aussitôt, sur-le-champ ; comme l'éclair.
ZESTE, *s. m*..... Cloison, membrane qui divise le dedans d'une noix, d'une châtaigne. Pellicule mince d'orange, etc.
ZIGZAG, *s. m*... Ligne brisée allant et revenant sur elle-même et formant des Z à angles très-aigus.

AVEUGLEMENT..... A-v-eu-gl-e-ment, *s. m.* Privation de la vue; action de ne pas voir ; cécité. Ignorance ; fascination, trouble de la raison.
AVEUGLEMENT..... A-v-eu-gl-é-ment, *adv.* À l'aveugle, en aveugle ; sans raison ; sans examen ; sans regarder ; sans discernement.
DESAVEUGLER..... Des-a-v-eu-gl-er, *ver.*. Tirer de l'aveuglement ; détromper, désabuser ; guérir d'une passion aveugle.
OFFUSQUER..... O-f-f-us-qu-er, *ver*... (Fu, *pour* vu)(Fusco, *je noircis*. Lat.C-G) Mettre devant le vue, la masquer, éblouir, choquer.

VULGAIRE. Vul-g-air-e..... (Vul, *rad. de* multiple. C-G.) Médiocre, vil, sans prix ; qui n'est pas distingué.
VULGAIRE..... Vul-g-air-e, *s. m*..... Bas peuple, menu peuple ; commun populaire ; public, multitude ; pauvres gens, grand nombre.
VULGAIREMENT..... Vul-g-air-e-ment, *adv*.. Communément ; habituellement, d'ordinaire ; généralement ; trivialement.
VULGARITÉ..... Vul-g-ar-i-té, *s. f*..... Caractère, qualité de ce qui est vulgaire, rebattu, usé ; banalité, trivialité. (Madame de Staël.)
VULGARISER..... Vul-g-ar-is-er, *ver*..... Rendre vulgaire ; répandre, communiquer partout ; publier, mettre à la portée de tous.
VULGARISÉ..... Vul-g-ar-is-é, *adj.* ... Mis à la portée de tout le monde ; répandu, généralisé ; devenu public, universel ; populaire.
VULGARISATION..... Vul-g-ar-is-at-ion, *s. f.*. *Inus.* Action de vulgariser ; publication, enseignement d'une chose à la multitude.
VULGATE..... Vul-g-at-e, *s. f*..... Version, traduction latine de l'Ecriture sainte en usage dans l'Eglise catholique.
DIVULGUER..... Di-vul-gu-er, *ver*..... Rendre public ; répandre dans le public ce qui n'était pas su ; découvrir à tout le monde.
DIVULGUÉ..... De-vul-gu-é, *adj*..... Annoncé, révélé ; mis en évidence, découvert ; notifié ; dévoilé ; proclamé, répandu.
DIVULGATEUR..... Di-vul-g-at-eur, *s. m*.. Qui publie, rend public, qui repand dans le peuple une chose secrète ; démonstrateur ; prôneur.
DIVULGATION..... Di-vul-g-at-ion, *s. f*.... Action de divulguer ; état de ce qui est divulgué ; annonce ; révélation ; publication.
PROMULGUER..... Pro-mul-gu-er, *ver*. ... Publier une loi avec les formes nécessaires pour rendre exécutoire, faire connaître à tous.
PROMULGUÉ..... Pro-mul-gu-é, *adj*..... Annoncé officiellement ; publié, notifié solennellement, authentiquement ; proclamé.
PROMULGATION..... Pro-mul-g-at-ion, *s. f*.. Publication solennelle des actes de l'autorité publique ; proclamation, avis au peuple.

VULNÉRABLE. Vuln-ér-able..... Sujet à être atteint, attaqué, altéré, gâté.
VULNÉRAIRE..... Vuln-ér-aire, *adj*..... *Sav.* Bon, convenable pour les blessures ; qui guérit les plaies, les blessures, les ulcères, etc.
VULNÉRAIRE..... Vuln-ér-aire, *s. f*..... Nom de plusieurs plantes employées pour les plaies et les blessures. Liqueur, sue qu'on en tire.
INVULNÉRABLE..... In-vuln-ér-able, *adj*... Qui ne peut être blessé ; qui est hors de toute atteinte. Incorruptible ; inattaquable.
INVULNÉRABILITÉ..... In-vuln-ér-abil-it-é, *s. f.* Qualité, propriété de ce qui est invulnérable, qui ne peut être blessé, atteint ; invulnérabilité.

Z

ZÈBRE. Zèbr-e..... Quadrupède de l'Afrique et des Indes orientales. Poisson du genre *Chétodon* ou *Fleur-de-mer*.
ZÉBRÉ..... Zèbr-é, *adj*..... Marqué de raies transversales semblables à celles du zèbre.

ZÈLE. Zèl-e..... Grand empressement ; amour ardent pour les intérêts de quelqu'un.
ZÉLÉ..... Zél-é, *adj*..... Qui a du zèle ; affectionné ; soigneux ; empressé, dévoué, fervent, plein de feu ; transporté.
ZÉLATEUR..... Zél-at-eur, *s. m*..... Qui agit avec zèle ; partisan passionné ; défenseur ardent, enthousiaste.
CONZÉLATEUR..... Co-n-zél-at-eur, *s. m*... *Inus.* Sectateur, partisan actif, enthousiaste ; arc-boutant d'un parti, d'une opinion.

ZIGZAG. Zig-zag..... Pièce mécanique formée de barreaux croisés en treillis qui s'allonge et se resserre à volonté.
ZIGZAG..... Zig-zag, *s. m*..... Papillon à ailes traversées de raies ondulées en zigzag. Nom de plusieurs espèces de coquilles.

Digitized by Google

ZINC, *s. m.*..... Métal solide d'un blanc bleuâtre, facile à brûler et à sublimer, qui rend le cuivre jaune.

ZIZANIE, *s. f.*.. Ivraie, mauvaise graine dans le bon grain. Plante. Désunion, mésintelligence; discorde; division.

ZODIAQUE, *s. m.* Bande ou zone circulaire qu'on imagine dans le ciel et où se meuvent les planètes.

ZOÏLE, *s. m.*..... Nom propre d'un critique d'Homère employé pour désigner un envieux et un mauvais critique.

ZONE, *s. f.*..... L'une des cinq grandes tranches imaginées pour diviser la terre et le ciel parallélement à l'équateur.

ZODIAQUE. Zodiaqu-e..... (Gr.) Les douze constellations du zodiaque ou les signes mobiles qui y correspondent.

ZODIACAL..... Zodiac-al, *adj*..... *Suv.* Appartenant, relatif au zodiaque; placé dans le zodiaque.

ZONE. Zon-e..... (*Zoné, ceinture.* Gr.) Bande; ruban circulaire; ceinture. Couche, lit de terres, pierres, etc.

ZONÉ...... Zon-é, *adj*..... *Suv.* Marqué de bandes, de rubans colorés, disposés d'une manière concentrique (coquille).

ZONAIRE..... Zon-aire, *adj*..... *Suv.* Qui a une ceinture, une bande de facettes en forme de zone, parlant d'un cristal.

FIN DU DICTIONNAIRE DES RACINES ET DÉRIVÉS.

OMISSIONS DES RACINES ET DÉRIVÉS.

ACQUISITION. Querir.. A-c-qu-is-it-ion, *s. f.*.. Action d'acquérir, de devenir maître moyennant un prix; chose acquise; emplette.

ADJURATION. Juge.... A-d ju-r-at-ion, *s. f.*... Formule de prière des prêtres catholiques pour exorciser, commander au nom de Dieu.

ADJURER. Juge..... A-d-ju-r-er, *ver*..... Sommer, supplier. Commander au nom de Dieu de dire ou de faire une chose; exorciser.

AGGRAVATION. Grave.. A-g-grav-at-ion, *s. f.*.... Augmentation, surcharge. Ce qu'on ajoute à un châtiment, à une peine pour l'accroître.

AGRIPPER. Gripper.... A-grip-p-er, *ver*..... Prendre; saisir avidement; empoigner; accrocher.

ASSIGNABLE. Signe.... A-s-sign-able, *adj*..... Qu'on peut assigner, déterminer, fixer avec précision; bien marqué; reconnaissable.

AVANT-GARDE. Garde.. Avant-gar-de, *s. f*..... Partie d'une armée ou d'un corps d'armée qui marche la première.

BANLIEUE. Ban. Lieue. Ban-lieue, *s. f*..... Territoire qui entoure une ville et qui en dépend. Etendue d'une lieue où se publiait le ban.

BASTONNADE. Battre.. Bast-on-n-ade, *s. f*..... Décharge de coups de bâton; multitude de coups de bâton.

BIÈRE. *Rac*..... Bièr-e, *s. f*..... Cercueil; sorte de coffre allongé formé de planches où l'on enferme le corps des morts.

BIÈRE, BIERRE. *Rac*... Bièr-e, *s. f*..... Boisson fermentée qui se fait avec du blé ou de l'orge et du houblon.

BISE. *Rac*..... Bis-e, *s. f*..... Vent du nord, du septentrion; aquilon. BORÉE. Hiver; saison des froids, des glaces.

CATHÉDRALE. *Rac*.... Cathédr-ale, *s. f*..... (CATHEDRA, *siége.* Gr.) Principale église d'un évêché; église du lieu où réside l'évêque.

CATHOLIQUE. *Rac*.... Cathol-iqu-e, *adj*..... (CATHOLICOS, *universel.* Gr.) Répandu partout. Propre, conforme, attaché à la religion romaine.

CATHOLICISME..... Cathol-ic-isme, *s. m*.... Communion, religion, foi catholique; association des chrétiens qui reconnaissent le pape.

CATHOLICITÉ..... Cathol-ic-it-é, *s. f*..... Doctrine catholique; les fidèles qui la professent; ce qui y est conforme, qui la caractérise.

CATHOLIQUEMENT.... Cathol-iqu-e-ment, *adv.* Conformément à la foi, à la doctrine, aux prescriptions de l'Eglise catholique; en catholique.

CHORISTE. Chœur..... Chor-ist-e, *s. m*..... Chantre du chœur; qui chante au théâtre dans les chœurs.

CHORUS. Chœur..... Chor-us, *s. m*..... Répétition en chœur et à l'unisson de ce qui vient d'être chanté ou dit par une personne.

COLLOQUE. Locution.. Col-loqu-e, *s. m*..... Dialogue, entretien, conversation de deux ou plusieurs personnes; conférence; pourparler.

CROQUE-MORT. Croquer. Croqu-e-mor-t, *s. m*... Qui fait métier de transporter les morts au cimetière; de les enterrer.

DÉCEVOIR Capter..... Dé-cev-oir, *ver*..... Séduire, abuser, tromper par quelque chose de spécieux ou d'engageant; leurrer; surprendre.

DÉCHARNE. Chair..... Dé-char-n-é, *adj*..... Amaigri, qui n'a que la peau sur les os; dépouillé de chair. Sec, aride; nu; sans ornement.

DÉCHARNER Chair... Dé-char-n-er, *ver*..... Enlever les chairs; dépouiller les os de la chair; amaigrir, dessécher, épuiser; ôter la grâce.

DÉFILÉ. Fil. File..... Dé-fil-é, *s. m*..... Passage étroit où peu de personnes peuvent passer de front; détroit; gorge; pas; mauvais pas.

DÉFILER. File..... De-fil-er, *ver*..... Retirer, ôter le fil passé dans une chose. Reciter de suite. Aller à la file; l'un après l'autre.

DÉRATÉ. Rate..... Dé-rat-é, *adj*..... Qui n'a pas de rate, qui en a été privé. Alerte, gai, étourdi, dégourdi, dénaisé; sans retenue.

DÉRATER. Rate..... Dé-rat-er, *ver*..... Retrancher, ôter la rate.

DESCENDANCE. Descendre. De-sc-en-d-ance, *s. f.* Extraction, filiation, postérité; lignée; race; progéniture.

DÉVISSER. Vis..... Dé-vis-s-er, *ver*..... Défaire, ôter les vis qui servent à retenir, à fixer; désassembler des pièces vissées.

DIAMANT. *Rac*..... Diamant, *s. m*..... La plus brillante, la plus précieuse, la plus dure des pierreries. Diamant à couper le verre.

DIAMANTAIRE. Diamant. Diamant-aire, *s. m*.... Ouvrier qui taille le diamant. Marchand de pierreries, de diamants; lapidaire.

DIVISIONNAIRE. Diviser. Di-vis-ion-n-aire, *adj*.. De division; chargé d'une insurection d'une certaine étendue de territoire. Chef de division.

DYNASTIE. *Rac*..... Dynast-ie, *s. f*..... (DUNASTEIA, *puissance, empire.* Gr.) Descendance, race, suite de rois, de souverains.

DYNASTIQUE. Dynastie. Dynast-ique, *adj*..... De la dynastie; qui touche à la dynastie, qui en vient, qui y a rapport, qui y appartient.

ÉDIFICATEUR. Édifice. E-di-fi-ca-teur, *s. m*.... Celui qui élève, qui construit un édifice.

EFFICIENT. Faire..... E-f-fi-c-i-ent, *adj*..... *Peu usité.* Efficace; qui produit certain effet; qui cause; qui occasionne, détermine.

EFFRACTION. Fracas.. E-f-fr-act-ion, *s. f*.... Rupture, fracture; enfoncement, bris d'un objet que fait un voleur pour dérober.

ENDROIT. *Rac*..... En-d-roit, *s. m*..... (EN; DA, *rad. de* RÉGIR.) Lieu, place, partie déterminée d'un espace, d'une chose, etc. Côté uni.

ÈRE. *Rac*..... Ère-e, *s. f*..... Point fixe, époque précise et célèbre d'où l'on compte les années; série d'années depuis cette date.

ESTAFIER. Est-filade.. Est-a-fi-er, *s. m*..... Grand laquais. Souteneur de mauvais lieu. Domestique des grands d'Italie en livrée.

EXCENTRICITÉ. Centre. Ex-centr-ic-it-é, *s. f*.. *Suv.* Distance du centre de l'*ellipse* au foyer. Caractère de ce qui s'éloigne des usages reçus.

EXCENTRIQUE. Centre. Ex-centr-iqu-e, *adj*.... *Suv.* Qui a un centre différent (cercle engagé dans un autre). Excentronnel; rare; inusité.

FARFOUILLER. Fouir.. Far-fou-ill-er, *ver*..... Fouiller avec désordre et en brouillant tout autour; chiffonner; patiner; bouleverser.

FILAGE. Fil..... Fil-age, *s. m*..... Travail de celui qui file, ouvrage fait en filant; action, manière de filer chanvre, lin, soie, etc.

Digitized by Google

GAZEUX. Gaz..... Gaz-eux, *adj*..... Qui est de la nature du *gaz* ; qui renferme, qui contient du gaz, qui en est plein.

GENCIVE. *Rac*..... Gencive-e, *s. f*..... Sorte de tissu de chair qui entoure les dents et dans lequel elles sont comme enchâssées

GÉNISSE. *Rac*..... Génisse, *s. f*..... (GEN. *rad. probable de* GÉNÉRATION.) Jenne vache qui n'a point encore porté; taure, veau.

GOUJAT. *Rac*..... Gouj-at, *s. m*..... Valet d'armée, de soldat. Homme sale, grossier. Porte-mortier en maçonnerie.

IMMÉRITE. Mérite..... Im-mér-it-é, *adj*..... Qu'on n'a pas mérité; qu'on n'a pas encouru, parlant de reproches, de peine, etc.

IMPERCEPTIBILITÉ. Capter. *s. f*..... Propriété, qualité, état de ce qui échappe à la vue; de ce qu'on ne peut apercevoir.

IMPERCEPTIBLE. Capter. Im-per-cep-t-ible, *adj*.. Qui ne peut être vu, senti; invisible; insaisissable; qui échappe aux sens, à l'œil, à l'esprit.

IMPOLITIQUE. Police.. Im-pol-it-iqu-e, *adj*... Contraire à la réserve, aux règles, aux exigences de la politique; dangereux; téméraire.

IMPOLITIQUEMENT. Police. Im-pol-it-iqu-e-ment, *adv*. D'une manière contraire à la saine politique; imprudemment; sans prévoyance; sans sagesse.

IMPRESCRIPTIBILITÉ. Écrit. *s. f*..... Qualité, particularité de ce qui ne peut s'acquérir par prescription; qu'on ne peut prescrire.

IMPRESCRIPTIBLE. Écrit. Im-pre-scri-p-t-ible, *adj*. Non sujet à prescription; qui n'est pas susceptible de s'acquérir par la prescription.

IMPUBÈRE. Puéril..... Im-pu-b-ère, *adj*..... Qui n'a pas atteint l'âge de la puberté, l'âge de se marier; qui n'est pas nubile.

INACCEPTABLE. Capter. In-a-c-cep-t-able, *adj*.. Qu'on ne peut, qu'on ne doit pas accepter.

INFIME. *Rac*..... In-f-ime, *adj*..... (IN, *non*; FIME, *rad. probable de* FAMEUX.) Dernier; placé le plus bas; le moindre; abject.

INOFFENSIF. Défendre. In-o-f-fen-s-if, *adj*... D'un caractère à n'offenser, à ne nuire à personne; sans malice; qui ne fait pas de mal; doux.

INTRAITABLE. Traiter. In-tr-ai-table, *adj*..... Rude, bourru, d'un commerce difficile; avec qui on ne peut traiter; qui n'entend pas raison.

LARCIN. Larron..... Lar-c-in, *s. m*..... Genre de vol furtif et sans violence; enlèvement subreptice. Objet dérobé. Plagiat littéraire.

LÉGITIMISTE. Loi..... Lé-g-it-im-iste, *s. m*.... Partisan de la légitimité, du gouvernement héréditaire dans une famille; qui y est dévoué.

LIQUORISTE. Liqueur.. Liqu-or-iste, *s. m*.... Marchand qui fait ou qui vend des liqueurs; qui tient un débit de liqueurs.

MELASSE. Miel..... Mel-as-e, *s. f*..... Sirop; résidu du sucre après sa cristallisation; dépôt que laisse le sucre quand on le raffine

MENSONGÈREMENT. Mentir. Men-song-èr-e-ment, *adv*. D'une manière mensongère; fallacieusement; faussement; en altérant la vérité.

MÉTHODE. *Rac*..... Méthod-e, *s. f*..... (MÉTA, *selon*; ODOS, *voie*. Gr.) Manière, art; procédé, ordre raisonné; marche qu'on suit.

MÉTHODIQUE. Méthode. Méthod-iqu-e, *adj*..... Qui a une méthode, un ordre, une règle fixe; qui la suit, qui y est relatif; fait avec méthode.

MÉTHODIQUEMENT.... Méthod-iqu-e-ment, *adv*. Avec méthode; avec art; dans un ordre raisonné; d'une manière suivie, étudiée.

MÉTHODISME. Méthode. Méthod-isme, *s. m*.... *Sav.* Doctrine qui enseigne la rigidité des principes, la nécessité de s'y conformer avec soin.

MÉTHODISTE. Méthode. Méthod-iste, *s. m*..... *Sav.* Partisan d'une secte religieuse qui professe en Angleterre une grande sévérité de mœurs.

MÉTICULEUX. Mitaine. Mét-ic-ul-eux, *adj*..... *Sav.* Plein de petites craintes, de petits scrupules; d'une circonspection puérile; pusillanime.

MODISTE. Mode..... Méd-iste, *s. f*..... Qui fait, qui vend des modes; ouvrière en modes; marchand d'articles de modes.

NYMPHE. *Rac*..... Nymph-e, *s. f*..... *Sav.* Divinité fabuleuse des fleuves, bois, montagnes, etc. Fille jeune, belle, élégante, etc.

PARFUMERIE. Fumée.. Par-fum-er-ie, *s. f*.... Commerce, magasin, atelier, occupation, travail habituel, marchandise du parfumeur.

PEUREUX. Peur..... Peur-eux, *adj*..... Qui a peur; craintif, timide; sujet aux frayeurs; toujours tremblant; pusillanime.

PILEUR. Pile..... Pil-eur, *s. m*..... Celui qui pile; qui fait métier de piler; ouvrier qui pile.

PLANTON. Plant..... Plant-on, *s. m*..... Soldat apostê pour porter les ordres de son supérieur, pour expédier, distribuer les dépêches.

PLEUTRE. *Rac*..... Pleutr-e, *s. m*..... Homme de rien; homme incapable, sans cœur, sans courage, sans considération.

POLICIER. Police..... Pol-ic-ier, *adj*..... De police; relatif à la police; qui en vient; qui en a l'allure, le caractère, la nature parfaite.

PRÉROGATIVE Rogatoire. Pré-rog-at-ive, *s. f*.... Privilége, avantage, droit et honneurs attachés à certaines fonctions, à certaines dignités.

PROCÈS-VERBAL. Céder. Pro-cè-s-verb-al, *s. m*.. Récit, narré par écrit ou l'officier de justice, l'expert, etc., rendent témoignage d'une chose.

PROFUSÉMENT, Fondre.. Pro-fu-s-é-ment, *adv*.. Avec profusion, prodigalité; à foison; abondamment; sans épargne; amplement; largement.

PROFUSION. Fondre.... Pro-fu-s-ion, *s. f*..... Excès de libéralité ou de dépense; largesse démesurée; somptuosité.

PROGRAMME. Grammaire. Pro-gramme, *s. m*.... Placard, écrit qu'on affiche ou qu'on répand pour annoncer fête, cérémonie, vente, etc.

RASSURANT. Sur..... R-a-s-sur-ant, *adj*..... Propre à tranquilliser; à rendre la confiance, la sécurité; à dissiper l'alarme; encourageant.

RASSURER. Sur..... R-a-s-sur-er, *ver*..... Affermir, rendre stable; consolider. Rendre l'espoir, le courage, la confiance; relever le cœur.

RAVALEMENT. Val. Vil. R-a-val-e-ment, *s. m*.. Action de crépir de haut en bas ou mur à peine fini. Rognement d'une batisse. Avilissement.

RAVALER. Val. Vil.... R-a-val-er, *ver*..... Avales encore. Retenir sur les lèvres. Crépir de haut en bas. Avilir, abaisser. Rabattre.

RECTITUDE. Régir.... R-ect-it-ude, *s. f*..... Conformité à la ligne droite, à la saine raison, aux vrais principes; droiture; sagesse; justesse.

REDDITION. Rendre... R-e-d-it-ion, *s. f*..... Action de rendre une place forte; abandon, remise des clefs à l'ennemi. Compte; apurement.

RÉORGANISATION..... Ré-org-an-is-at-ion, *s. f*. Nouvelle disposition des parties d'un corps en vue de sa destinée; reconstitution; réforme

RÉORGANISER. Organe. Ré-org-an-is-er, *ver*.... Organiser de nouveau; rétablir, recomposer, reconstituer; reformer; donner une autre règle

REQUINQUER. Cliequant. Re-quinqu-er, *ver*..... Se parer, s'attifer plus qu'il ne convient; affecter une toilette recherchée, disproportionnée

RETRACER. Trace..... Re-tr-ac-er, *ver*..... Tracer de nouveau, refaire un tracé. Raconter, décrire; faire souvenir; rappeler à la mémoire.

RIBOTE. Boire..... R-i-bo-t-e, *s. f*..... Débauche, excès de table ou de boisson; bombance.

RIBOTER. Boire..... R-i-bo-t-er, *ver*..... Faire ribote; boire ou manger avec excès.

RIBOTEUR. Boire..... R-i-bo-t-eur, *s. m*..... Qui ribote; qui aime à riboter; qui en a le goût, l'habitude.

RITOURNELLE. Tour.. R-i-tour-n-elle, *s. f*.... Petit morceau de musique qui précède ou suit un chant. Retour fréquent; refrain.

SCION. Ciseau..... Sc-ion, *s. m*..... Petit brin; rejeton tendre et très-flexible d'un arbre, d'un arbrisseau; jeune plant; surgeon

SENSUALISME. Sens.... Sen-s-u-al-isme, *s. m*.. Doctrine qui n'admet que l'influence des sens dans la création des idées; fondé sur les sens

SENSUALISTE. Sens.... Sen-s-u-al-iste, *s. m*.... Qui croit que toute connaissance vient des sens. Qui a le goût, la passion des plaisirs sensuels.

SIMAGRÉE. Sembler... Sim-a-gr-ée, *s. f*..... Manière affectée; minauderie; afféterie; feinte, grimace; simulation; faux-semblant

SOLO. Seul..... Sol-o, *s. m*..... Passage de musique à un seul instrument; morceau qui se chante à une seule voix.

SUCCULENT. Suc..... Suc-cul-ent, *adj*..... Plein de suc; très-nourrissant; substantiel; savoureux, parlant des aliments.

SURPAIRE. Faire..... Sur-fai-re, *ver*..... Demander plus que ne vaut une chose à vendre; enchérir à l'excès; enfler, exagérer le prix.

TASSEMENT. Tas..... Tas-s-e-ment, *s. m*..... Action de tasser; affaissement, resserrement des terres sur elles-mêmes par leur propre poids

THÉMIS. *Rac*..... Thémis, *s. f*..... Déesse de la justice. La justice, en langage poétique; tribunal. Constellation de la Vierge.

TRAITABLE. Traiter... Trait-able, *adj*..... Doux, maniable; avec qui l'on peut facilement traiter; accommodant. Docile, souple.

VERSATILE. Vers..... Ver-s-at-il-e, *adj*..... Sujet à tourner et à changer; variable; inconstant; mobile; volage; léger, inconsistant

VERSATILITÉ. Vers.... Ver-s-at-il-it-é, *s. f*.... Qualité, caractère, défaut de ce qui varie; inconstance; humeur capricieuse, changeante.

VOCIFÉRATION. Voix .. Voc-if-ér-at-ion, *s. f*.. Parole accompagnée de clameurs; cris injurieux; clabauderie; voix tumultueuse.

VOCIFÉRER. Férir. Voix. Voc-if-ér-er, *ver*..... Pousser des clameurs; parler avec des cris furieux; proférer des propos à grande voix

VOLCAN. *Rac*..... Volcan, *s. m*..... (VULCANUS. Lat. Étym.) Gouffre qui vomit des tourbillons de feu. Imagination ardente

VOLCANIQUE. Volcan.. Volcan-iqu-e, *adj*..... De la nature du volcan; qui y a rapport; qui en vient, y est propre. Plein de feu, fougueux

VOLCANISÉ. Volcan... Volcan-is-é, *adj*..... Plein de volcans; qui en annonce, qui en conserve des traces. Brûlé. Miné souterrainement.

FIN DES OMISSIONS.

Digitized by Google

DICTIONNAIRE DE RENVOI

INDIQUANT LA RACINE SOUS LAQUELLE CHAQUE MOT EST PLACÉ,

POUR

RENDRE AUX RACINES ET DÉRIVÉS L'UTILITÉ D'UN DICTIONNAIRE ORDINAIRE (1).

A

À. *Tabl.*
ABAISSE. Bas.
ABAISSEMENT. Bas.
ABAISSER. Bas.
ABAISSEUR. Bas.
ABAJOUE. Battre. Joue.
ABALOURDIR. Lourd.
ABANDON. Bande.
ABANDONNEMENT. Bande.
ABANDONNER. Bande.
ABANNATION. An.
ABARTICULATION. Article.
ABASOURDI. Sourd.
ABASOURDIR. Sourd.
ABÂTARDIR. Bâtard.
ABÂTARDISSEMENT. Bâtard.
ABAT-CHAUVÉE. Battre.
ABATÉE. Battre.
ABAT-FAIM. Battre. Faim.
ABAT-FOIN. Battre. Foin.
ABATIS. Battre.
ABAT-JOUR. Battre. Jour.
ABATTAGE. Battre.
ABATTANT. Battre.
ABATTEMENT. Battre.
ABATTEUR. Battre.
ABATTOIR. Battre.
ABATTRE. Battre.
ABATTU. Battre
ABATTURES. Battre.
ABAT-VENT. Battre. Vent.
ABAT-VOIX. Battre. Voix.
ABBATIAL. Abbé.
ABBAYE. Abbé.
ABBÉ. — *Rac.*
ABBESSE. Abbé.
ABC. — *Rac.*
ABCÉDER. Céder.
ABCÈS. Céder.
ABDICATION. Dire.
ABDIQUER. Dire.
ABDOMEN. — *Dict. fin.*
ABDOMINAL. — *Dict. fin.*
ABDUCTEUR. Duire.
ABDUCTION. Duire.
ABE. Abbé.
ABEAUBIS. Beau.
ABÉCÉDAIRE. ABC.
ABÊCHEMENT. Bec
ABEE. Baie.
ABEILLAGE. Abeille.
ABEILLE. — *Rac.*
ABEILLON. Abeille.
ABÉQUER, ABECQUER. Bec.
ABER. Havre. Baie.
ABERRATION. Erre.
ABÊTIR. Bête.
ABHORRER. Horreur.
ABÎME. — *Rac.*
ABÎME. Abîme.
ABÎMER. Abîme.
AB INTESTAT. Témoin.
AB IRATO. Irriter.
ABJECT. Jet.
ABJECTION. Jet.
ABJURATION. Jurer.
ABJURER. Jurer.
ABLACTATION. Lait.
ABLAIS. Blé.
ABLATIF. Latéral.
ABLATION. Latéral.
ABLUANT. Laver.
ABLUER. Laver.
ABLUTION. Laver.
ABNÉGATION. Non.
ABOI. — *Rac.*
ABOIEMENT. Aboi
ABOLIR. — *Rac.*
ABOLISSABLE. Abolir.
ABOLISSEMENT. Abolir.
ABOLITION. Abolir.
ABOMINABLE. Menace.
ABOMINABLEMENT. Menace.
ABOMINATION. Menace.
ABONNER. Menace.
ABONDANCE. Bonde.
ABONDAMMENT. Bonde.
ABONDANT (D'). Bonde.
ABONDANT. Bonde.
ABONDER. Bonde.
ABONNE. Bon.
ABONNEMENT. Bon.
ABONNER. Bon.
ABONNIR. Bon.
ABONNISSEMENT. Bon.
ABORD. Bord.
ABORDABLE. Bord.
ABORDAGE. Bord.
ABORDER. Bord.
ABORDEUR. Bord.
ABORIGÈNE. Génération. Orient.
ABORIGÈNES. Génération. Orient.
ABORNEMENT. Borne.
ABORNER. Borne.
ABORTIF. Orient.
ABOUCHEMENT. Bouche.
ABOUCHER. Bouche.
ABOUGRI. Bougre.
ABOUMENT. Bouc.
ABOUQUEMENT. Bouche. Bouquet.
ABOUQUER. Bouche. Bouquet.
ABOUT. Bout.

---

(1) Dans la série des colonnes de ce Dictionnaire, les mots en gros caractères donnent la nomenclature de la langue française par ordre abécédaire, ceux en petits caractères indiquent la racine des précédents pour renvoyer le lecteur à la famille où l'on en trouve la définition. L'abréviation *Rac.* accuse ceux de ces mots qui sont eux-mêmes racines, et les abréviations *Tabl.* et *Dict. fin.*, renvoient, la première, aux TABLEAUX, la seconde, au DICTIONNAIRE COMPLÉMENTAIRE de la fin, pour avoir la définition des mots à la suite desquels elles sont placées.

Digitized by Google

ABOUTEMENT. Bout.
ABOUTER. Bout.
ABOUTIR. Bout.
ABOUTISSANT. Bout.
ABOUTISSEMENT. Bout.
ABOYANT. Aboi.
ABOYER. Aboi.
ABOYEUR. Aboi.
ABRAQUER. Braquer.
ABRASION. Braise.
ABRÉGÉ. Bref.
ABRÉGEMENT. Bref.
ABRÉGER. Bref.
ABREUVER. Breuvage.
ABREUVOIR. Breuvage.
ABRÉVIATEUR. Bref.
ABRÉVIATIF. Bref.
ABRÉVIATION. Bref.
ABRÉVIATIVEMENT. Bref.
ABRÉVIER. Bref.
ABRÉVOIR. Bref.
ABRI. — *Rac.*
ABRICOT. — *Rac.*
ABRICOTÉ. Abricot.
ABRICOTIER. Abricot.
ABRITER. Abri.
ABRIVENT. Abri. Vent.
ABRIVER. Rive.
ABROGATION. Proroger.
ABROGÉ. Proroger.
ABROGER. Proroger.
ABROUTI. Brout.
ABROUTISSEMENT. Brout.
ABRUPT. Rompre.
ABRUPTO (EX), ABRUPTO. Rompre.
ABRUTIR. Brut.
ABRUTISSANT. Brut.
ABRUTISSEMENT. Brut.
ABRUTISSEUR. Brut.
ABSCISION. Ciseau
ABSENCE. — *Rac.*
ABSENT. Absence.
ABSENTER. Absence.
ABSOLU. Soluble.
ABSOLUMENT. Soluble.
ABSOLUTION. Soluble.
ABSOLUTOIRE. Soluble.
ABSORBANT. Résorber.
ABSORBER. Résorber.
ABSORBRE. Résorber.
ABSORPTION. Resorber.
ABSOUDRE. Soluble.
ABSOUTE. Soluble.
ABSTENIR. Tenir.
ABSTENTION. Tenir.
ABSTINENCE. Tenir.
ABSTINENT. Tenir.
ABSTRACTEUR. Traire.
ABSTRACTIF. Traire.
ABSTRACTION. Traire.
ABSTRACTIVEMENT. Traire.
ABSTRAIRE. Traire.
ABSTRAIT. Traire.
ABSTRAITEMENT. Traire.
ABSTRUS. Traire.
ABSURDE. Sourd.
ABSURDEMENT. Sourd.
ABSURDITÉ. Sourd.
ABSURDO (AD). Sourd.
ABUS. User.
ABUSE. User.
ABUSER. User.
ABUSEUR. User.
ABUSIF. User.
ABUSIVEMENT. User.
ABUTER. But.
ACABIT. — *Rac.*
ACADÉMICIEN. Académie.
ACADÉMIE. — *Rac.*
ACADÉMIQUE. Académie.
ACADÉMIQUEMENT. Académie.
ACADÉMISER. Académie.
ACADÉMISTE. Académie.
ACAGNARDER. Cagnard.
ACALIPOUECHONNE. Cheval.
ACALIPOUECHONNÉ Fourche.
ACARIÂTRE. — Âcre.
ACARIÂTRETÉ. Âcre.
ACCABLANT. Accabler.
ACCABLÉ. Accabler.
ACCABLEMENT. Accabler.
ACCALMIE. — *Rac.*
ACCAPARER. Arrhes. Cap. Parer.
ACCAPAREM°. Arrhes. Cap. Parer.
ACCAPAREUR. Arrhes. Cap. Parer.
ACCASTILLAGE. Château.
ACCASTILLER. Château.
ACCÉDER. Céder.
ACCÉLÉRATEUR. Célérité.
ACCÉLÉRATION. Célérité.
ACCÉLÉRER. Célérité.
ACCENSE. Cens.
ACCENSER. Cens.
ACCENT. — *Rac.*
ACCENTUATION. Accent.
ACCENTUER. Accent.
ACCEPTABLE. Capter.
ACCEPTANT. Capter.
ACCEPTATION. Capter.
ACCEPTER. Capter.
ACCEPTEUR. Capter.
ACCEPTILATION. Capter.
ACCEPTION. Capter.
ACCÈS. Céder.
ACCESSIBILITÉ. Céder.
ACCESSIBLE. Céder.
ACCESSION. Céder.
ACCESSIT. Céder.
ACCESSOIRE. Céder.
ACCESSOIREMENT. Céder.
ACCIDENT. Cas.
ACCIDENTÉ. Cas.
ACCIDENTEL. Cas.
ACCIDENTELLEMENT. Cas.
ACCIDENTER. Cas.
ACCLAMATEUR. Clameur.
ACCLAMATION. Clameur.
ACCLAMER. Clameur.
ACCLAMPER. Clamp.
ACCLIMATER. Climat.
ACCOINÇONNÉ. Coin.
ACCOINTANCE. Coin.
ACCOINTER. Coin.
ACCOISEMENT. Quiétude.
ACCOISER. Quiétude.
ACCOLADE. Cou.
ACCOLAGE. Cou.
ACCOLEMENT. Cou.
ACCOLER. Cou.
ACCOLURE. Cou.
ACCOMMODABLE. Mode.
ACCOMMODAGE. Mode.
ACCOMMODANT. Mode.
ACCOMMODE. Mode.
ACCOMMODEMENT. Mode.
ACCOMMODER. Mode.
ACCOMMODER (S'). Mode.
ACCOMPAGNAGE. Compagne.
ACCOMPAGNATEUR. Compagne.
ACCOMPAGNEMENT. Compagne.
ACCOMPAGNER. Compagne.
ACCOMPLI. Plein.
ACCOMPLIR. Plein.
ACCOMPLISSEMENT. Plein.
ACCOMPTAGE. Accore.
ACCORD. Cœur.
ACCORDABLE. Cœur.
ACCORDAILLES. Cœur.
ACCORDANT. Cœur.
ACCORDE. Cœur.
ACCORDE. Cœur.
ACCORDEON. Cœur.
ACCORDER. Cœur.
ACCORDEUR. Cœur.
ACCORDOIR. Cœur.
ACCORE, ÉCORE. — *Rac.*
ACCORER. Accore.
ACCORNE. Corne.
ACCORT. Cour.
ACCORTISE. Cour.
ACCOSTABLE. Côte.
ACCOSTER. Côte.
ACCOTARD. Côte. Écot.
ACCOTEMENT. Côte. Écot.
ACCOTER. Côte. Écot.
ACCOTOIR. Côte. Écot.
ACCOUCHÉE. Couche.
ACCOUCHEMENT. Couche.
ACCOUCHER. Couche.
ACCOUCHEUR. Couche.
ACCOUDER. Coude.
ACCOUDOIR. Coude.
ACCOUPLE. Couple.
ACCOUPLEMENT. Couple.
ACCOUPLER. Couple.
ACCOURCIR. Court.
ACCOURCISSEMENT. Court.
ACCOURES. Courir.
ACCOURIR. Courir.
ACCOURSER. Courir.
ACCOUTREMENT. Coutre.
ACCOUTRER. Coutre.
ACCOUTUMANCE. Coutume.
ACCOUTUMÉ. Coutume.
ACCOUTUMER. Coutume.
ACCOUTUMER. Coutume.
ACCOUVE. Couver.
ACCOUVER. Couver.
ACCRÉDITÉ. Croire.
ACCREDITER. Croire.
ACCRETION. Croît.
ACCROC. Croc.
ACCROCHER. Croc.
ACCROCHEMENT. Croc.
ACCROCHER. Croc.
ACCROIRE. Croire.
ACCROISSEMENT. Croît.
ACCROÎT. Croît.
ACCROÎTRE. Croît.
ACCROUPIR. Croupe.
ACCROUPISSEMENT. Croupe.
ACCRUE. Croît.
ACCUEIL. Cueillir.
ACCUEILLANT. Cueillir.
ACCUEILLIR. Cueillir.
ACCUL. Cul.
ACCULEMENT. Cul.
ACCULER. Cul.
ACCUMULATEUR. Cumul.
ACCUMULATION. Cumul.
ACCUMULER. Cumul.
ACCUSABLE. Cause.
ACCUSATEUR. Cause.
ACCUSATIF. Cause.
ACCUSATION. Cause.
ACCUSE. Cause.
ACCUSER. Cause.
ACENSE, ACENS. Cens.
ACENSEMENT. Cens.
ACENSER. Cens.
ACERAIN. Acier.
ACERBE. Âcre.
ACERBITÉ. Âcre.
ACERE. Acier.
ACERER. Acier.
ACERURE. Acier.
ACHALANDAGE. Chaland.
ACHALANDÉ. Chaland.
ACHALANDER. Chaland.
ACHARNEMENT. Chair.
ACHARNER. Chair.
ACHAT. Quérir.
ACHETER. Quérir.
ACHETEUR. Quérir.
ACHEMINE. Chemin.
ACHEMINEMENT. Chemin.
ACHEMINER. Chemin.
ACHEVE. Chef.
ACHÈVEMENT. Chef.
ACHEVER. Chef.
ACHEVOIR. Chef.
ACHOISON. Quiétude.
ACHOPPEMENT. Chopper.
ACICULAIRE. Aigu.
ACIDE. — *Rac.*
ACIDIFÈRE. Acide.
ACIDIFIABLE. Acide. Faire.
ACIDIFIANT. Acide. Faire.
ACIDIFICATION. Acide. Faire.
ACIDIFIER. Acide. Faire.
ACIDITÉ. Acide.
ACIDULE. Acide.
ACIDULER. Acide.
ACIER. — *Rac.*
ACIERER. Acier.
ACIRIE. Acier.
ACOQUINANT. Coq.
ACOQUINER. Coq.
ACQUÉRABLE. Quérir.
ACQUÉRIR. Quérir.
ACQUÊT. Quérir.
ACQUÊTER. Quérir.
ACQUIESCEMENT. Quérir Quiétude.
ACQUIESCER. Quérir. Quiétude.
ACQUIS. Quérir.
ACQUISITION. Quérir.
ACQUIT. Quitte.
ACQUIT-À-CAUTION. Quitte.
ACQUITTE. Quitte.
ACQUITTEMENT. Quitte.
ACQUITTER. Quitte.
ÂCRE. — *Rac.*
ÂCRETÉ. Âcre.
ACRIMONIE. Âcre.
ACRIMONIEUX. Âcre.
ACTE. Agir.
ACTEUR. Agir.
ACTIF. Agir.
ACTION. Agir.
ACTIONNAIRE. Agir.
ACTIONNER. Agir.
ACTIVEMENT. Agir

Digitized by Google

ACTIVER. Agir.
ACTIVITÉ. Agir.
ACTUALITÉ. Agir.
ACTUEL. Agir.
ACTUELLEMENT. Agir.
ACUITÉ. Aigu.
ACUL. Cul.
ACUMINÉ. Aigu-Menu.
ACUPUNCTURE. Aigu-Point.
ACUTANGLE. Aigu-Angle.
ACUTANGULAIRE. Aigu-Angle.
ACUTANGULE. Aigu-Angle.
ACUTS. Aigu.
ADAGE. — *Rac.*
ADAPTATION. Apte.
ADAPTER. — Apte.
ADAUBAGES. Daube.
ADDITION. Datif.
ADDITIONNEL. Datif.
ADDITIONNER. Datif.
ADDUCTEUR. Duire.
ADDUCTION. Duire.
ADENT. Dent.
ADEPTE. Apte.
ADHERENCE. Heriter.
ADHERENT. Heriter.
ADHERER. Heriter.
ADHESION. Heriter.
ADIEU. Dieu.
ADIEU-TOUT. Dieu.
ADIEU-VA. Dieu.
ADJACENT. Jet.
ADJECTIF. Jet.
ADJECTION. Jet.
ADJECTIVEMENT. Jet.
ADJOINDRE. Joindre.
ADJOINT. Joindre.
ADJONCTION. Joindre.
ADJUDANT. Aide.
ADJUDICATAIRE. Dire. Juge.
ADJUDICATEUR. Dire. Juge.
ADJUDICATIF. Dire. Juge.
ADJUDICATION. Dire. Juge.
ADJUGER. Juge.
ADJURATION. Juge.
ADJURER. Juge.
ADJUVANT. Aide.
ADMETTRE. Mettre.
ADMINICULE. Munir.
ADMINISTRATEUR. Munir.
ADMINISTRATIF. Munir.
ADMINISTRATION. Munir.
ADMINISTRATIVEMENT. Munir.
ADMINISTRE. Munir.
ADMINISTRER. Munir.
ADMIRABLE. Mirer.
ADMIRABLEMENT. Mirer.
ADMIRATEUR. Mirer.
ADMIRATIF. Mirer.
ADMIRATION. Mirer.
ADMIRE. Mirer.
ADMIRER. Mirer.
ADMIROMANE. Main. Mirer.
ADMISSIBILITÉ. Mettre.
ADMISSIBLE. Mettre.
ADMISSION. Mettre.
ADMONÉTER. Montre.
ADMONITEUR. Montre.
ADMONITION. Montre.
ADNÉ. Naître.
ADOLESCENCE. Adulte.
ADOLESCENT. Adulte.
ADONIS. — *Dict. fin.*

ADONISER. — *Dict. fin.*
ADONNER (S'). Don.
ADOPTANT. Opter.
ADOPTE. Opter.
ADOPTER. Opter.
ADOPTIF. Opter.
ADOPTION. Opter.
ADORABLE. Oral.
ADORATEUR. Oral.
ADORATION. Oral.
ADORE. Oral.
ADORER. Oral.
ADOS. Dos.
ADOSSER. Dos.
ADOUBER. — *Rac*
ADOUCI. Doux.
ADOUCIR. Doux.
ADOUCISSAGE. Doux.
ADOUCISSANT. Doux.
ADOUCISSEMENT. Doux.
ADOUR. Doux.
ADRESSANT. Droit.
ADRESSE. Droit.
ADRESSER. Droit.
ADROIT. Droit.
ADROITEMENT. Droit.
ADUIRE. Duire.
ADULATEUR. Doux.
ADULATIF. Doux.
ADULATION. Doux.
ADULER. Doux.
ADULTE. — *Rac.*
ADULTÉRATION. Autre.
ADULTÈRE. Autre.
ADULTÉRER. Autre.
ADULTÉRIN. Autre.
ADVENTICE. Venir.
ADVENTIF. Venir.
ADVERBE. Verbe.
ADVERBIAL. Verbe.
ADVERBIALEMENT. Verbe.
ADVERBIALITÉ. Verbe.
ADVERSAIRE. Vers.
ADVERSATIF. Vers.
ADVERSE. Vers.
ADVERSITÉ. Vers.
ADVERTANCE. Vers.
AÉRER. Air.
AÉRIEN. Air.
AÉRIFÈRE. Air.
AÉRIFICATION. Air, Faire.
AÉRIFORME. Forme. Air.
AÉRISER. Air.
AÉRONAUTE. Air.
AÉROSTAT. Air.
AFFABILITÉ. Affable.
AFFABLE. — *Rac.*
AFFABLEMENT. Affable.
AFFABULATION. Fable.
AFFADIR. Fade.
AFFADISSEMENT. Fade.
AFFAIBLIR. Faible.
AFFAIBLISSANT. Faible.
AFFAIBLISSEMENT. Faible.
AFFAIRE. Faire.
AFFAIRÉ. Faire.
AFFAISSEMENT. Faix.
AFFAISSER. Faix.
AFFAÎTER. Falte.
AFFAMÉ. Faim.
AFFAMER. Faim.
AFFANURES. Foin.
AFFEAGEMENT. Foi.

AFFEAGER. Foi.
AFFECTATION. Faire.
AFFECTÉ. Faire.
AFFECTER. Faire.
AFFECTIF. Faire.
AFFECTION. Faire.
AFFECTIONNER. Faire.
AFFECTUEUSEMENT. Faire.
AFFECTUEUX. Faire.
AFFÉRENT. Férir.
AFFERMER. Ferme.
AFFERMIR. Ferme.
AFFERMISSEMENT. Ferme.
AFFERON. Fer.
AFFÊTE. Fat.
AFFÉTERIE. Fat.
AFFICHE. Fiche.
AFFICHER. Fiche.
AFFICHEUR. Fiche.
AFFIDÉ. Foi.
AFFIER. Foi.
AFFILÉ. Fil.
AFFILER. Fil.
AFFILEUR. Fil.
AFFILIATION. Fils.
AFFILIER. Fils.
AFFILOIR. Fil.
AFFILOIRES. Fil.
AFFINAGE. Fin.
AFFINER. Fin.
AFFINERIE. Fin.
AFFINEUR. Fin.
AFFINITÉ. Fin.
AFFINOIR. Fin.
AFFIQUET. Fiche.
AFFIRMATIF. Ferme.
AFFIRMATION. Ferme.
AFFIRMATIVE. Ferme.
AFFIRMATIVEMENT. Ferme.
AFFIRMER. Ferme.
AFFIXE. Fixe.
AFFLEURAGE. Fleur.
AFFLEURANT. Fleur.
AFFLEUREMENT. Fleur.
AFFLEURER. Fleur.
AFFLEURIR. Fleur.
AFFLICTIF. Fléau.
AFFLICTION. Fléau.
AFFLIGÉ. Fléau.
AFFLIGEANT. Fléau.
AFFLIGER. Fléau.
AFFLUENCE. Flux.
AFFLUENT. Flux.
AFFLUER. Flux.
AFFOLÉ. Fou.
AFFOLER. Fou.
AFFOLIR. Fou.
AFFORAGE. Feurre.
AFFORER. AFFEURER. Feurre.
AFFOUAGE. Feu.
AFFOUILLEMENT. Fouir.
AFFOURAGEMENT. Fourrer.
AFFOURAGER. Fourrer.
AFFOURCHE. Fourche.
AFFOURCHÉ. Fourche.
AFFOURCHER. Fourche.
AFFOURCHIR. Fourche.
AFFRAÎCHIR. Frais.
AFFRAICHIR. Frais.
AFFRANCHI. Franc.
AFFRANCHIR. Franc.
AFFRANCHISSEMENT. Franc.
AFFRES. — *Rac.*

AFFRÈTEMENT. Fret.
AFFRÉTER. Fret.
AFFRÉTEUR. Fret.
AFFREUSEMENT. Affres.
AFFREUX. Affres.
AFFRIANDER. Friand.
AFFRICHER. Friche.
AFFRIOLER. Friand.
AFFRONT. Front.
AFFRONTATION. Front.
AFFRONTER. Front.
AFFRONTERIE. Front.
AFFRONTEUR. Front.
AFFUBLÉ. Affubler.
AFFUBLEMENT. Affubler.
AFFUBLER. — *Rac.*
AFFUSION. Fondre.
AFFÛT. Fût.
AFFÛTAGE. Fût.
AFFÛTER. Fût.
AFFÛTIAU. Fut.
AFIN. Fin.
AFISTOLER. Fête.
AFRITER. Frire.
AGAÇANT. Agacer.
AGACEMENT. Agacer.
AGACER. — *Rac.*
AGACERIE. Agacer.
AGAILLARDIR. Gaillard.
AGAPES. — *Dict. fin.*
ÂGE. — *Rac.*
ÂGÉ. Âge.
AGENCE. Agir.
AGENCEMENT. Agir.
AGENCER. Agir.
AGENDA. Agir.
AGENOUILLER. Genou.
AGENOUILLOIR. Genou.
AGENT. Agir.
AGGLOMÉRAT. Gloméré.
AGGLOMÉRATION. Gloméré.
AGGLOMÉRER. Gloméré.
AGGLUTINANT. Glu. Tenir.
AGGLUTINATIF. Glu. Tenir.
AGGLUTINATION. Glu. Tenir.
AGGLUTINER. Glu. Tenir.
AGGRAVATION. Grave.
AGGRAVE. Grave.
AGGRAVEMENT. Grave.
AGGRAVER. Grave.
AGILE. Agir.
AGILEMENT. Agir.
AGILITÉ. Agir.
AGIO. Agir.
AGIOTAGE. Agir.
AGIOTER. Agir.
AGIOTEUR. Agir.
AGIR. — *Rac.*
AGISSANT. Agir.
AGITATEUR. Agir.
AGITATION. Agir.
AGITÉ. Agir.
AGITER. Agir.
AGNAT. Naître.
AGNATION. Naître.
AGNATIQUE. Naître.
AGNEAU. — *Rac.*
AGNEL. Agneau.
AGNELER. Agneau.
AGNELET. Agneau.
AGNELINE. Agneau.
AGNELINS. Agneau.
AGONIE. — *Rac.*

Digitized by Google

AGONIR. Agonie.
AGONISANT. Agonie.
AGONISER. Agonie
AGRAFE. Grafignor.
AGRAFER. Grafignor.
AGRAIRE. — *Rac.*
AGRANDIR. Grand.
AGRANDISSEMENT. Grand.
AGREABLE. Gré.
AGRÉABLEMENT. Gré.
AGRÉÉ. Gré.
AGRÉER. Gré.
AGRÉER. Gréer.
AGRÉEUR. Gréer.
AGRÉGAT. Gréer.
AGREGATIF. Gréer.
AGREGATION. Gréer.
AGRÉGE. Gréer.
AGREGER. Gréer.
AGREMENT. Gré.
AGRÈS. Gréer.
AGRESSEUR. Grade.
AGRESSIF. Grade.
AGRESSION. Grade
AGRESTE. Agraire.
AGRESTIE. Agraire.
AGRICOLE. Agraire. Culte.
AGRICULTEUR. Agraire. Culte.
AGRICULTURE. Agraire. Culte.
AGRIFFER. Griffe.
AGRIMINISTE. Gré.
AGRIPPER. Grippe.
AGRONOME. Agraire.
AGRONOMIE. Agraire.
AGRONOMIQUE. Agraire.
AGROUPER. Groupe.
AGUERRIR. Guerre.
AGUETS. Guet.
AHALER. Haleine.
AHAN. Haleine.
AHANER. Haleine.
AHEURTEMENT. Heurt.
AHEURTER. Heurt.
AHURIR, AHEURIR. Peur.
AICHE, ÈCHE. — *Rac.*
AICHER, ÈCHER. Aiche.
AIDANT. Aide.
AIDE. — *Rac.*
AIDEAU. Aide.
AIDER. Aide.
AIDES. Aide.
AÏEUL. — *Rac.*
AÏEULE. Aïeul.
AIGAIL. Eau.
AIGAYER. Eau.
AIGLE. — *Rac.*
AIGLON. Aigle.
AIGLURES, HAGLURES. Aigle.
AIGRE. — *Rac.*
AIGRE. Aigre.
AIGRE-DOUX. Aigre.
AIGREFIN. Aigre.
AIGRELET. Aigre.
AIGREMENT. Aigre.
AIGRET. Aigre.
AIGRETTE. — *Rac.*
AIGRETTÉ. Aigrette.
AIGREUR. Aigre.
AIGREURS. Aigre.
AIGRIR. Aigre.
AIGU. — *Rac.*
AIGUADE. Eau.
AIGUE-MARINE. Eau.
AIGUIÈRE. Eau.
AIGUIÈRÉE. Eau.
AIGUILLADE. Aigu.
AIGUILLE. Aigu.
AIGUILLÉ. Aigu.
AIGUILLÉE. Aigu.
AIGUILLER. Aigu.
AIGUILLETAGE. Aigu.
AIGUILLETER. Aigu.
AIGUILLETIER. Aigu.
AIGUILLETTE. Aigu.
AIGUILLIER. Aigu.
AIGUILLIÈRE. Aigu.
AIGUILLON. Aigu.
AIGUILLONNER. Aigu.
AIGUILLOT. Aigu.
AIGUILLOTS. Aigu.
AIGUISEMENT. Aigu.
AIGUISER. Aigu.
AIGUISEUR. Aigu.
AIL. — *Rac.*
AILE. — *Rac.*
AILÉ. Aile.
AILERON. Aile.
AILETTE, ALETTE. Aile.
AILLADE. Ail.
AILLEURS. Autre.
AILLEURS (D'). Autre.
AILURES, HILOIRES. Aile
AIMABLE. Aimer.
AIMABLEMENT. Aimer.
AIMANT. — *Rac.*
AIMANT. Aimer.
AIMANTER. Aimant.
AIMANTIN. Aimer.
AIMER. — *Rac.*
AINÇOIS. Ains.
AÎNE. — *Rac.*
AÎNÉ. Ains. Naître.
AÎNESSE. Ains. Naître.
AINS. — *Rac.*
AINSI. Ains. Si.
AINS QUE. Ains.
AIR. — *Rac.*
AIRAIN. — *Rac.*
AIRE. — *Rac.*
AIRÉE. Aire.
AIRER. Aire.
AIS. — *Rac.*
AISANCE. Aise.
AISE. — *Rac.*
AISE. Aise.
AISE. Aise.
AISEMENT. Aise.
AISSELIER. Ais.
AISSELIÈRE. Ais.
AISSELLE. Axe.
AISSIS, AISSEAU. Ais.
AJOURNÉ. Jour.
AJOURNEMENT. Jour.
AJOURNER. Jour.
AJOUTAGE. Juste.
AJOUTÉE. Juste.
AJOUTER. Juste.
AJOUTOIR. Juste.
AJOUX. Juste.
AJUST. Juste.
AJUSTAGE. Juste.
AJUSTEMENT. Juste.
AJUSTER. Juste.
AJUSTEUR. Juste.
AJUSTOIR. Juste.
ALABASTRIQUE. Albâtre.
ALABASTRITE. Albâtre.
ALAMBIC. — *Rac.*
ALAMBIQUER. Alambic.
ALANGUIR. Languir.
ALANGUISSEMENT. Languir.
ALARME. Arme.
ALARMER. Arme.
ALARMISTE. Arme.
ALBATION. Albâtre.
ALBÂTRE. — *Rac.*
ALBATROS. Albâtre.
ALBINOS. Albâtre.
ALBUQUE. Albâtre.
ALBUM. Albâtre.
ALBUMINE. Albâtre.
ALBUMINEUX. Albâtre.
ALCALESCENCE. Alcali.
ALCALESCENT. Alcali.
ALCALI. — *Rac.*
ALCALICITÉ. Alcali.
ALCALIFIABLE. Alcali. Faire.
ALCALIFIANT. Alcali. Faire.
ALCALIGÈNE. Alcali.
ALCALIN. Alcali.
ALCALINITÉ. Alcali.
ALCALISATION. Alcali.
ALCALISER. Alcali.
ALCHIMIE. Chimie.
ALCHIMIQUE. Chimie.
ALCHIMISTE. Chimie.
ALCOOL, ALCOHOL. — *Rac.*
ALCOHOLIQUE. Alcool.
ALCOHOLISATION. Alcool.
ALCOHOLISER. Alcool.
ALCÔVE. Cave.
ALEATOIRE. — *Rac.*
ALÈGRE, ALLÈGRE. — *Rac.*
ALÉNE. — *Rac.*
ALÉNÉ. Aléné.
ALÉNIER. Aléné.
ALENTOURS. Tour.
ALERTE. — *Rac.*
ALESAGE, ALLESAGE. Léser.
ALÉSER, ALLÉSER. Léser.
ALÉSOIR, ALLÉSOIR. Léser.
ALESTIR. Lest.
ALÉSURE, ALLÉSURE. Lésion.
ALETTE. Aile.
ALEVIN. — *Rac.*
ALEVINAGE. Alevin.
ALEVINER. Alevin.
ALEVINIER. Alevin.
ALGARADE. — *Dict. fin.*
ALGÉBRE. — *Rac.*
ALGÉBRIQUE. Algèbre.
ALGÉBRISER. Algèbre.
ALGÉBRISTE. Algèbre.
ALGUAZIL. *Dict. fin. Rac.*
ALGUE. — *Rac.*
ALGUETTE. Algue.
ALICHON. Aile.
ALIÉNABLE. Autre.
ALIÉNATION. Autre.
ALIÉNÉ. Autre.
ALIÉNER. Autre.
ALIGNEMENT. Ligne.
ALIGNER. Ligne.
ALIGNETTE. Ligne.
ALIGNOIR. Ligne.
ALIMENT. — *Rac.*
ALIMENTAIRE. Aliment.
ALIMENTATION. Aliment.
ALIMENTER. Aliment.
ALIMENTEUX. Aliment.
ALINÉA. Ligne.
ALITER. Lit.
ALLAITE. Lait.
ALLAITEMENT. Lait.
ALLAITER. Lait.
ALLANT. Aller.
ALLÉCHEMENT. Lier.
ALLÉCHER. Lier.
ALLÉE. Aller.
ALLÉGATEUR. Legs.
ALLÉGATION. Legs.
ALLÉGE. Léger.
ALLÉGEANCE. Léger.
ALLÉGEMENT. Léger.
ALLÉGER. Léger.
ALLÉGÈRIR. Léger.
ALLÉGIR. Léger.
ALLÉGORIE. — *Rac*
ALLÉGORIQUE. Allégorie.
ALLÉGORIQUEMENT. Allégorie.
ALLÉGORISER. Allégorie.
ALLÉGORISEUR. Allégorie
ALLÉGORISTE. Allégorie.
ALLÉGREMENT. Alègre
ALLÉGRESSE. Alègre
ALLÉGUER. Legs.
ALLER. — *Rac.*
ALLIACÉ. Ail.
ALLIAGE. Lier.
ALLIAIRE. Ail.
ALLIANCE. Lier.
ALLIÉ. Lier.
ALLIER. Lier.
ALLIVREMENT. Livre.
ALLOCATION. Lieu.
ALLOCUTION. Locution.
ALLODIAL. Leudes.
ALLODIALITÉ. Leudes.
ALLONGE. Long.
ALLONGE. Long.
ALLONGER. Long.
ALLONGEMENT. Long.
ALLONGBRESSE. Long.
ALLOUABLE. Lieu.
ALLOUER. Lieu.
ALLUDER. Illusion.
ALLUME. Lumière.
ALLUMÉ. Lumière.
ALLUMELLE. Lumière
ALLUMER. Lumière.
ALLUMETTE. Lumière.
ALLUMEUR. Lumière.
ALLURE. Aller.
ALLUSION. Illusion.
ALLUVIAL. Laver.
ALLUVION. Laver.
ALMANACH. — *Rac*
ALOI. Loi.
ALORS. Lors. Or.
ALOURDIR. Lourd.
ALOUVI. Loup.
ALOYAGE. Loi.
ALOYER. Loi.
ALPES. Albâtre.
ALPESTRE. Albâtre.
ALPHABET. — *Rac.*
ALPHABÉTIQUE. Alphabet
ALPHABÉTIQUEMENT. Alphabet.
ALPINE. Albâtre
ALTÉRABLE. Autre
ALTÉRANT. Altérer.
ALTÉRATIF. Autre.

Digitized by Google

ALTÉRATION. Autre.
ALTERCATION. Autre.
ALTERER. Autre.
ALTERER. — *Rac.*
ALTERNAT. Autre.
ALTERNATIF. Autre.
ALTERNATION. Autre.
ALTERNATIVE. Autre.
ALTERNATIVEMENT. Autre.
ALTERNE. Autre.
ALTERNER. Autre.
ALTERQUER. Autre.
ALTESSE. Haut.
ALTIER. Haut.
ALTIÈREMENT. Haut.
ALTIMÉTRE. Haut.
ALTIMÉTRIE. Haut.
ALTO. Haut.
ALTO-BASSO. Haut.
ALUME. Lumière.
ALUMELLE. Lame.
ALUMELLES. Lame.
ALUMINE. Alun.
ALUMINEUX. Alun.
ALUMINIFÈRE. Alun.
ALUN. — *Rac.*
ALUNAGE. Alun.
ALUNATION. Alun.
ALUNER. Alun.
ALUNIÈRE. Alun.
ALVÉOLAIRE. Alvin.
ALVÉOLE. Alvin.
ALVÉOLÉ. Alvin.
ALVIN. — *Rac.*
AMABILITÉ. Aimer.
AMADOU. — *Rac*
AMADOUEMENT. Amadou.
AMADOUER. Amadou.
AMADOUEUR. Amadou
AMADOUTIER. Amadou.
AMAIGRIR. Maigre.
AMAIGRISSEMENT. Maigre.
AMAILLADE. Maille.
AMALGAMATION. Amalgame.
AMALGAME. — *Rac.*
AMALGAMER. Amalgame.
AMANDE. — *Rac.*
AMANDÉ. Amande.
AMANDIER. Amande.
AMANT. Aimer.
AMANTE. Aimer.
AMARINER. Mer.
AMARQUE. Marque.
AMARRAGE. Mer.
AMARRE. Mer.
AMARRER. Mer.
AMAS. — *Rac.*
AMASSER. Amas.
AMASSETTE. Amas.
AMATELOTAGE. Mât.
AMATELOTER. Mât.
AMATEUR. Aimer.
AMATIR. Mat.
AMBAGES. Ambe.
AMBASSADE. — *Rac.*
AMBASSADEUR. Ambassade.
AMBASSADRICE. Ambassade.
AMBE. — *Rac.*
AMBESAS. Ambe.
AMBIANT. Ambe.
AMBIDEXTÉRITÉ. Ambe.
AMBIDEXTRE. Ambe.
AMBIGU. Ambe.

AMBIGUÏTÉ. Ambe.
AMBIGUMENT. Ambe.
AMBITIEUSEMENT. Ambe.
AMBITIEUX. Ambe.
AMBITION. Ambe.
AMBITIONNER. Ambe.
AMBLANT. Amble.
AMBLE, EMBLE. — *Rac.*
AMBLER. Amble.
AMBLEUR. Amble.
AMBOUTIR. Bout.
AMBOUTISSOIR. Bout.
AMBRANLOIRE. Branle.
AMBRE. — *Rac.*
AMBRÉ Ambre.
AMBREADE. Ambre.
AMBRÉITE. Ambre.
AMBRER. Ambre.
AMBRESIN. Ambre.
AMBRETTE. Ambre.
AMBROISIE. Ambre.
AMBROSIAQUE. Ambre.
AMBULANCE. Ambuler.
AMBULANT. Ambuler.
AMBULATOIRE. Ambuler.
AMBULER. — *Rac.*
AME. — *Rac.*
AMÉ. Aimer.
AMÉLIORATION. Mieux.
AMELIORER. Mieux.
AMELIORISSEMENT. Mieux.
AMENAGE. Mener.
AMÉNAGEMENT. Maison.
AMÉNAGER. Maison.
AMENDABLE. Amende.
AMENDE. — *Rac.*
AMENDEMENT. Amende.
AMENDER, ÉMENDER. Amende
AMENE. Mener.
AMENER, Mener.
AMÉNITÉ. Aimer.
AMENUISER. Menu.
AMER, — *Rac.*
AMÈREMENT. Amer.
AMERTUME. Amer.
AMEUBLEMENT. Mouvoir.
AMEUBLIR. Mouvoir.
AMEUBLISSEMENT. Mouvoir.
AMEULONNER. Meule.
AMEUTER. Mouvoir.
AMI. Aimer.
AMIABLE. Aimer.
AMIABLEMENT. Aimer.
AMICAL. Aimer.
AMICALEMENT. Aimer.
AMIDON. — *Rac.*
AMIDONNERIE. Amidon.
AMIDONNIER. Amidon.
AMIGNARDER. Mignon.
AMIGNONNER. Mignon.
AMIGNOTER. Mignon.
AMINCIR. Menu.
AMINCISSEMENT. Menu.
AMIRAL. Mer.
AMIRAUTÉ. Mer.
AMISSIBILITÉ. Mettre.
AMISSIBLE. Mettre.
AMITIÉ. Aimer.
AMITONNÉ. Mitonner.
AMNISTIE. — *Rac.*
AMNISTIÉ. Amnistie.
AMNISTIER. Amnistie.
AMODIATEUR. Amodier

AMODIATION. Amodier.
AMODIER. — *Rac.*
AMOINDRIR. Menu.
AMOINDRISSEMENT. Menu.
AMOLLI. Mou.
AMOLLIR. Mou.
AMOLLISSEMENT. Mou.
AMONCELER. Mont.
AMONCELLEMENT. Mont.
AMONT. Mont.
AMORCE. Mordre.
AMORCER. Mordre.
AMORÇOIR. Mordre.
AMORTIE. Mort.
AMORTISSABLE. Mort.
AMORTISSEMENT. Mort.
AMOUR. Aimer.
AMOURACHER. Aimer.
AMOURETTE. Aimer.
AMOUREUSEMENT. Aimer
AMOUREUX. Aimer.
AMOVIBILITÉ. Mouvoir.
AMOVIBLE. Mouvoir.
AMPHIGOURI. — *Rac.*
AMPHIGOURIQUE. Amphigouri.
AMPHIGOURIQUEMENT. Amphigouri.
AMPHIRIE — *Rac.*
AMPHITHÉATRE. Théâtre.
AMPLE. — *Rac.*
AMPLEMENT. Ample
AMPLEUR. Ample.
AMPLIATIF. Ample.
AMPLIATION Ample.
AMPLIER. Ample.
AMPLIFICATEUR. Ample
AMPLIFICATION. Ample.
AMPLIFIER. Ample.
AMPLITUDE. Ample.
AMPOULE. — *Rac.*
AMPOULÉ. Ampoule.
AMPOULETTE. Ampoule.
AMPUSSER, EMPUSSER. Pus
AMPUTATION. Amputer.
AMPUTÉ. Amputer.
AMPUTER. — *Rac.*
AMULETTE. — *Rac*
AMUNITIONNER. Munir.
AMUSABLE. Muser.
AMUSANT. Muser.
AMUSEMENT. Muser.
AMUSER. Muser.
AMUSETTE. Muser.
AMUSEUR. Muser.
AMUSOIRE. Muser.
AN. — *Rac.*
ANAGRAMMATISER. Grammaire.
ANAGRAMMATISTE. Grammaire.
ANAGRAMME. Grammaire.
ANALOGIE. Logique.
ANALOGIQUE. Logique.
ANALOGIQUEMENT. Logique.
ANALOGISME. Logique.
ANALOGUE Logique.
ANALYSE. — *Rac.*
ANALYSER. Analyse.
ANALYSTE. Analyse.
ANALYTIQUE. Analyse.
ANALYTIQUEMENT. Analyse.
ANARCHIE. Hiérarchie.
ANARCHIQUE. Hiérarchie.
ANARCHISTE. Hiérarchie.
ANATHÉMATISER. Thème.
ANATHÉMATISME. Thème

ANATHÈME. Thème.
ANATOMIE. — *Rac.*
ANATOMIQUE. Anatomie.
ANATOMIQUEMENT. Anatomie.
ANATOMISER. Anatomie.
ANATOMISTE. Anatomie.
ANCÊTRES. Ancien. Céder.
ANCETTE. Anse.
ANCHAUX, ENCHAUX. Chaux.
ANCHE. *Rac.*
ANCHER. Anche.
ANCHIPLURE. Anche.
ANCHOIS. — *Rac.*
ANCIEN. — *Rac.*
ANCIENNEMENT. Ancien.
ANCIENNETÉ. Ancien.
ANCRAGE. Ancre.
ANCRE. — *Rac.*
ANCRER. Ancre.
ANCRURE. Ancre
ANDOUILLE. *Rac.*
ANDOUILLER. Andouille.
ANDOUILLETTE. Andouille.
ÂNE. — *Rac.*
ANÉANTIR. Non.
ANÉANTISSEMENT. Non.
ANECDOTE. — *Rac.*
ANECDOTIER. Anecdote.
ANECDOTIQUE. Anecdote.
ÂNEE. Âne.
ÂNERIE. Âne.
ÂNESSE. Âne.
ANFRACTUEUX. Fracas.
ANFRACTUOSITÉ. Fracas.
ANFRACTURE. Fracas
ANGE. — *Rac.*
ANGÉLIQUE. Ange.
ANGÉLIQUEMENT. Ange.
ANGELUS. Ange.
ANGER. Angle.
ANGINEUX. Angle.
ANGINE. Angle.
ANGLAIS. Angle.
ANGLAISE. Angle.
ANGLE. — *Rac.*
ANGLET. Angle.
ANGLEUX. Angle.
ANGLICAN. Angle.
ANGLICISME. Angle.
ANGLETERRE. Angle.
ANGLOIS. Angle.
ANGLOMANE. Angle. Main
ANGLOMANIE. Angle. Main.
ANGLOMANISER. Angle. Main
ANGOISSE. Angle.
ANGOISSEUX. Angle.
ANGUILLADE. Anguille.
ANGUILLARD. Anguille.
ANGUILLE. — *Rac.*
ANGUILLES. Anguille.
ANGUILLIÈRE. Anguille.
ANGUILLERS, ÈRES. Anguille.
ANGUILLIERS. Anguille.
ANGUILLIFORME. Anguille.
ANGULAIRE. Angle.
ANGULAIREMENT. Angle.
ANGULE. Angle.
ANGULEUX. Angle.
ANGUSTIE. Angle.
ANGUSTIÉ. Angle.
ANGUSTURE. Angle.
ANHÉLATION. Haleine.
ANHELER. Haleine.

Digitized by Google

ANDÉLEUX. Haleine.
ANDROCHE. Croc.
ÂNIER. Âne.
ANIMADVERSION. Âme. Vers.
ANIMAL. Âme.
ANIMALCULE. Âme.
ANIMALCULISTE. Âme.
ANIMALISATION. Âme.
ANIMALISER. Âme.
ANIMALISME. Âme.
ANIMALISTE. Âme.
ANIMALITÉ. Âme.
ANIMATEUR. Âme.
ANIMATION. Âme.
ANIMÉ. Âme.
ANIMER. Âme.
ANIMISTE. Âme.
ANIMOSITÉ. Âme.
ANIS. — *Rac.*
ANISER. Anis.
ANISETTE. Anis.
ANNAL. An.
ANNALES. An.
ANNALISTE. An.
ANNATE. An.
ANNEAU. — *Rac.*
ANNÉE. An.
ANNELÉ. Anneau.
ANNELER. Anneau.
ANNELET. Anneau.
ANNELURE. Anneau.
ANNEXE. Nœud.
ANNEXER. Nœud.
ANNEXION. Nœud.
ANNIHILATION. Non.
ANNIHILER. Non.
ANNIVERSAIRE. An. Vers.
ANNONCE. Nonce.
ANNONCER. Nonce.
ANNONCER (SE). Nonce.
ANNONCEUR. Nonce.
ANNONCIADE. Nonce.
ANNONCIATION. Nonce.
ANNOTATEUR. Note.
ANNOTATION. Note.
ANNOTER. Note.
ANNUAIRE. An.
ANNUEL. An.
ANNUELLEMENT. An.
ANNUITÉ. An.
ANNULAIRE. Anneau.
ANNULATIF. Nul.
ANNULATION. Nul.
ANNULEMENT. Nul.
ANNULER. Nul.
ANOBLI. Noble.
ANOBLIR. Noble.
ANOBLISSEMENT. Noble.
ANOMALIE. Normal.
ÂNON. Âne.
ANONCHALIR. Chaloir. Non.
ÂNONNEMENT. Âne.
ÂNONNER. Âne.
ANONYME. Nom.
ANORDIE. Nord.
ANORDIR. Nord.
ANORMAL. Normal.
ANSE. — *Rac.*
ANSEATIQUE. Anse.
ANSER. Anse.
ANSETTE. Anse.
ANSIÈRE. Anse.
ANTAGONISME. Agonie.
ANTAGONISTE. Agonie
ANTAN. An.
ANTANOIS. An.
ANTÉCÉDEMM[t]. Antérieur. Céder.
ANTÉCÉDENCE. Antérieur. Céder.
ANTÉCÉDENT. Antérieur. Céder.
ANTÉCESSEUR. Céder.
ANTÉCHRIST. Christ.
ANTÉDILUVIEN. Antérieur. Laver.
ANTENNE. — *Rac.*
ANTENNISTE. Antenne.
ANTENNOLE. Antenne.
ANTENNULAIRE. Antenne.
ANTENNULE. Antenne.
ANTÉRIEUR. — *Rac.*
ANTÉRIEUREMENT. Antérieur.
ANTÉRIORITÉ. Antérieur.
ANTES. Antérieur.
ANTESTATURE. Antérieur.
ANTICABINET. Antérieur. Cabane.
ANTICHAMBRE. Antérieur. Chambre.
ANTICIPANT. Antérieur. Capter.
ANTICIPATION. Antérieur. Capter.
ANTICIPER. Antérieur. Capter.
ANTICONSTITUTIONNAIRE. Être.
ANTICONSTITUTIONNEL. Être.
ANTICONSTITUTIONNELLEM[t]. Être.
ANTICONVULSIONNAIRE. Convulsion.
ANTICOUR. Antérieur. Cour.
ANTICRÉPUSCULE. Crépe.
ANTIDATE. Date.
ANTIDATER. Date.
ANTIDOTE. — *Rac.*
ANTIDOTAIRE. — *Dict. fin.*
ANTIFARCINEUX. Farcin.
ANTIFÉBRILE. Fièvre.
ANTIGOUTTEUX. Goutte.
ANTILAITEUX. Lait.
ANTIMONARCHIQUE. Monarque.
ANTIMORVEUX. Morve.
ANTINATIONAL. Naître.
ANTI-OCCUPATION. Capter.
ANTIPAPE. Pape.
ANTI-PARALLÈLES. Parallèle.
ANTI-PARALYTIQUE. Paralyser.
ANTIPATHIE. Pâtir.
ANTIPATHIQUE. Pâtir.
ANTIPESTILENTIEL. Peste.
ANTIPHYSIQUE. Physique.
ANTIPODE. Pied.
ANTIPUTRIDE. Pourrir.
ANTIQUAILLE. Ancien,
ANTIQUAIRE. Ancien.
ANTIQUE. Ancien.
ANTIQUER. Ancien.
ANTIQUITÉ. Ancien.
ANTISALLE. Salle.
ANTISATIRE. Satire.
ANTISCORBUTIQUE. Scorbut.
ANTISCROFULEUX. Scrofules.
ANTISOCIAL. Société.
ANTIVÉNÉRIEN. Vénus.
ANTIVÉROLIQUE. Vérole.
ANTIVERSIFICATEUR. Vers.
ANTIVERSIFICATION. Faire.
ANTOISER. ENTOISER. Toise.
ANTRE. — *Rac.*
ANUITER. Nuit.
ANUS. — *Rac.*
ANXIETE. Angle.
AOÛT. — *Rac.*
AOÛTER. Août.
AOÛTERON. Août.
APAISER. Paix.
APANAGE. Pain.
APANAGER. Pain.
APANAGISTE. Pain.
APATHIE. Appas. Pâtir.
APATHIQUE. Pâtir.
APATHISTE. Pâtir.
APERCEPTION. Capter.
APERCEVABLE. Capter.
APERCEVANCE. Capter.
APERCEVOIR. Capter.
APERCHER. Perche.
APERÇU. Capter.
APÉTALE. Pétale.
APETISSEMENT. Petit.
APETISSER. Petit.
APITOYER. Pitié.
APIQUER. Pic.
APLAIGNER. Laine.
APLAIGNEUR. Laine.
APLANIR. Plan.
APLANISSEMENT. Plan
APLANISSEUR. Plan.
APLATER. Plat.
APLATI. Plat.
APLATIR. Plat.
APLATISSEMENT. Plat
APLATISSERIE. Plat.
APLATISSEUR. Plat.
APLATISSOIRE. Plat.
APLESTER. Lest.
APLOMB. Plomb.
APOGÉE. — *Rac.*
APOINTISSER. Point.
APOLOGÉTIQUE. Logique.
APOLOGIE. Logique.
APOLOGISTE. Logique.
APOLOGUE. Logique.
APOLTRONIR. Poltron.
APOLTRONNER. Poltron.
APOSTASIE. Être.
APOSTASIER. Être.
APOSTAT. Être.
APOSTE. Poste.
APOSTER. Poste.
APOSTILLATEUR. Poste.
APOSTILLE. Poste.
APOSTILLE. Poste.
APOSTILLER. Poste.
APOSTOLAT. Apôtre.
APOSTOLICITÉ. Apôtre.
APOSTOLIN. Apôtre.
APOSTOLIQUE. Apôtre.
APOSTOLIQUEMENT. Apôtre.
APOSTOLISER. Apôtre.
APOSTROPHE. — *Rac.*
APOSTROPHER. Apostrophe.
APOTHEOSE. Théiste.
APOTHEOSE. Théiste.
APÔTRE. — *Rac.*
APPÂLI. Pale.
APPARAGER (SE). Pair.
APPARAÎTRE. Paraître.
APPARAT. Paraître.
APPARAUX. Paraître.
APPAREIL. Paraître.
APPAREILLAGE. Paraître.
APPAREILLEMENT. Paraître.
APPAREILLER. Paraître.
APPAREILLEUR. Paraître.
APPAREILLEUSE. Paraître.
APPAREMMENT. Paraître.
APPARENCE. Paraître.
APPARENT. Paraître.
APPARENTER. Parent.
APPARESSER. Paresse.
APPARIEMENT. Pair.
APPARIER. Pair.
APPARITEUR. Paraître.
APPARITION. Paraître.
APPAROIR. Paraître.
APPARTEMENT. Part.
APPARTENANCE. Part. Tenir.
APPARTENANT. Part. Tenir.
APPARTENIR. Part. Tenir.
APPÂT. APPAS. Pâtre.
APPÂTELER. Pâtre.
APPÂTER. Pâtre.
APPAUVRI. Pauvre
APPAUVRIR. Pauvre.
APPAUVRISSEMENT. Pauvre.
APPEAU. Appel.
APPEL. — *Rac.*
APPELANT. Appel.
APPELER. Appel.
APPELET. Appel.
APPELLATIF. Appel.
APPELLATION. Appel.
APPENDANCE. Pendre.
APPENDICE. Pendre.
APPENDICULE. Pendre.
APPENDICULE. Pendre.
APPENDRE. Pendre.
APPENTIS. Pendre.
APPERT. Paraître.
APPESANTIR. Poids.
APPESANTISSEMENT. Poids.
APPÉTENCE. Pied.
APPÉTER. Pied.
APPÉTIBILITÉ. Pied.
APPÉTIBLE. Pied.
APPÉTISSANT. Pied.
APPÉTIT. Pied.
APPÉTITIF. Pied.
APPÉTITION. Pied.
APPIÉTIR. Pitre.
APPLAUDIR. Plaudir.
APPLAUDISSEMENT. Plaudir.
APPLAUDISSEUR. Plaudir.
APPLICABLE. Pli.
APPLICATION. Pli.
APPLIQUE. Pli.
APPLIQUE. Pli.
APPLIQUER. Pli.
APPOINT. Point.
APPOINTAGE. Point.
APPOINTE. Point.
APPOINTEMENT. Point.
APPOINTER. Point.
APPOINTEUR. Point.
APPORT. Port.
APPORTAGE. Port.
APPORTE Port.
APPORTER. Port.
APPOSER. Pose.
APPOSITION. Pose.
APPRÉCIABLE. Prix.
APPRÉCIATEUR. Prix.
APPRÉCIATIF. Prix.
APPRÉCIATION. Prix.
APPRÉCIE. Prix.
APPRÉCIER. Prix.
APPRÉHENDER. Prendre.
APPRÉHENSIF. Prendre.
APPRÉHENSION. Prendre.

Digitized by Google

APPRENDRE. Prendre.
APPRENTI. Prendre.
APPRENTISSAGE. Prendre.
APPRÊT. Prêt.
APPRÊTE. Prêt.
APPRÊTS. Prêt.
APPRÊTER. Prêt.
APPRÊTEUR. Prêt.
APPRÊTOIR. Prêt.
APPRÊTS. Prêt.
APPRISE. Prix.
APPRIVOISÉ. Privé.
APPRIVOISEMENT. Privé
APPRIVOISER. Privé.
APPROBATEUR. Preuve.
APPROBATIF. Preuve.
APPROBATION. Preuve.
APPROBATIVEMENT. Preuve.
APPROCHANT. Proche.
APPROCHE. Proche.
APPROCHER. Proche.
APPROCHES. Proche.
APPROFONDIE. Fond.
APPROFONDISSEMENT. Fond.
APPROPRIANCE. Propre.
APPROPRIATION. Propre.
APPROPRIÉ. Propre.
APPROPRIER. Propre.
APPROUVE. Preuve.
APPROUVER. Preuve.
APPROVISIONNÉ. Voir.
APPROVISIONNEMENT. Voir.
APPROVISIONNER. Voir.
APPROVISIONNEUR. Voir.
APPROXIMATIF. Proche.
APPROXIMATION. Proche.
APPROXIMATIVEMENT. Proche.
APPROXIMER. Proche.
APPUI. — *Rac.*
APPUI-MAIN. Appui.
APPUYER. Appui.
APPUYOIR. Appui.
ÂPRE. — *Rac.*
ÂPREMENT. Âpre.
APRÈS. Près.
APRÈS (CI-). Près.
APRÈS (D'). Près.
APRÈS-DEMAIN. Demain. Près.
APRÈS-DÎNER. Près. Dîner.
APRÈS COUP. Près.
APRÈS-MIDI. Près.
APRÈS QUE. Près.
APRÈS-SOUPÉE. Près.
APRÈS-SOUPER. Soupe.
APRÈS TOUT. Près.
ÂPRETÉ. Âpre.
APTE. — *Rac.*
APTITUDE. Apte.
APUREMENT. Pur.
APURER. Pur.
AQUARELLE. Eau.
AQUATILE. Eau.
AQUA-TINTA. Eau.
AQUATIQUE. Eau.
AQUEDUC. Eau. Duire.
AQUEUX. Eau.
AQUILIPÈDE. Aigle.
AQUILIN. Aigle.
AQUILON. Aigle.
ARABE. — *Rac.*
ARABESQUE. Arabe.
ARABETTE. Arabe.
ARABIQUE. Arabe.

ARABISER. Arabe.
ARABISME. Arabe.
ARABLE. Arer.
ARAIGNE, ARAGNE. Araignée.
ARAIGNÉE. — *Rac.*
ARAIGNEUX. Araignée.
ARAIRE. Arer.
ARAMER. Rame.
ARANÉEUX. Araignée.
ARANIDE. Araignée.
ARASE. Ras.
ARASEMENT. Ras.
ARASER. Ras.
ARATOIRE. Arer.
ARATRIFORME. Arer.
ARBALESTRILLE. Arc. Baliste.
ARBALÈTE. Arc. Baliste.
ARBALETRIER. Arc. Baliste.
ARBITRAGE. Arbitre.
ARBITRAIRE. Arbitre.
ARBITRAIREMENT. Arbitre.
ARBITRAL. Arbitre.
ARBITRALEMENT. Arbitre.
ARBITRATEUR. Arbitre.
ARBITRATION. Arbitre.
ARBITRE. — *Rac.*
ARBITRER. Arbitre.
ARBORER. Arbre.
ARBORISATION. Arbre.
ARBORISÉ. Arbre.
ARBORISTE. Arbre.
ARBRE. — *Rac.*
ARBRE DE JUDÉE. Juif.
ARBRET, ARBROT. Arbre.
ARBRISSEAU. Arbre.
ARBUSTE. Arbre.
ARC. — *Rac.*
ARCADE. Arc.
ARCASSE. Arc.
ARC-BOUTANT. Arc. Bouter.
ARC-BOUTER. Arc. Bouter.
ARC-DOUBLEAU. Arc. Double.
ARCEAU. Arc.
ARC-EN-CIEL. Arc. Ciel.
ARC-EN-QUEUE. Arc. Queue.
ARC-EN-TERRE. Arc. Terre.
ARCHANGE. Ange.
ARCHANGÉLIQUE. Ange.
ARCHE. Arc.
ARCHELET. Arc.
ARCHER. Arc.
ARCHET. Arc.
ARCHÉTYPE. Type.
ARCHEVÊCHE. Evêque.
ARCHEVÊQUE. Evêque.
ARCHICHAMBRELLAN. Chambre.
ARCHICHANCELIER. Sceau.
ARCHIDUC. Duire.
ARCHIDUCHE. Duire.
ARCHIDUCHESSE. Duire.
ARCHIÉPISCOPAL. Évêque.
ARCHIÉPISCOPAT. Évêque.
ARCHIMARÉCHAL. Maréchal.
ARCHIPOMPE. Arc.
ARCHIPRESBYTERAL. Prêtre.
ARCHIPRESBYTÉRAT. Prêtre.
ARCHIPRÊTRE. Prêtre.
ARCHIPRÊTRE. Prêtre.
ARCHITECTE. — *Rac.*
ARCHITECTONIQUE. Architecte.
ARCHITECTONOGRAPHE. Architecte.
ARCHITECTONOGRAPHIE. Architecte.
ARCHITECTURAL. Architecte.

ARCHITECTURE. Architecte.
ARCHITECTURER. Architecte.
ARCHITRAVE. Travée.
ARCHITRAVÉ. Travée.
ARCHITRAVER. Travée.
ARCHITRÉSORIER. Trésor.
ARCHIVES. Arc.
ARCHIVISTE. Arc.
ARCHIVOLTE. Arc. Volte.
ARCHURES. Arc.
ARCILIÈRES. Arc.
ARÇON. Arc.
ARÇONNÉ. Arc.
ARÇONNER. Arc.
ARÇONNEUR. Arc.
ARC-RAMPANT. Arc. Rampe.
ARCTIER. Arc.
ARCTITUDE. Arc.
ARCUATION. Arc.
ARDEMMENT. Ardeur.
ARDENT. Ardeur.
ARDER, ARDRE. Ardeur.
ARDEUR. — *Rac.*
ARDILLON. Ardu.
ARDOISE. — *Rac.*
ARDOISE. Ardoise.
ARDOISIÈRE. Ardoise.
ARDU. — *Rac.*
ARDUOSITÉ. Ardu.
ARE. — *Rac.*
AREAGE. Are.
AREFACTION. Ardeur.
ARÉNATION. Arène.
ARÈNE. — *Rac.*
ARÉNER. Arène.
ARÉNEUX. Arène.
ARÉNIFORME. Arène.
ARÉOLE. Aire.
ARÉOLE. Aire.
ARÉOPAGE. — *Rac.*
ARER. — *Rac.*
ARÊTE. Reste.
ARÊTIER. Reste.
ARÉTIÈRE. Reste.
ARGANEAU, ORGANEAU. Anneau.
ARGENT. — *Rac.*
ARGENTER. Argent.
ARGENTERIE. Argent.
ARGENTEUR. Argent.
ARGENTEUX. Argent.
ARGENTIER. Argent.
ARGENTIFIQUE. Argent.
ARGENTIN. Argent.
ARGENTINE. Argent.
ARGENTURE. Argent.
ARGILE. — *Rac.*
ARGILEUX. Argile.
ARGOT. Jargon.
ARGOTER. Jargon.
ARGOTIER. Jargon.
ARGUER. — *Rac.*
ARGUMENT. Arguer.
ARGUMENTANT. Arguer.
ARGUMENTATEUR. Arguer.
ARGUMENTATION. Arguer.
ARGUMENTER. Arguer.
ARGUTIR. Arguer.
ARGUTIEUX. Arguer.
ARIDE. Ardeur.
ARIDITÉ. Ardeur.
ARIDURE. Ardeur.
ARIETTE. Air.
ARISER, ARRISER. Ris.

ARISTÉ. Reste.
ARISTARQUE. Aristocrate.
ARISTOCRATE. — *Rac.*
ARISTOCRATIE. Aristocrate.
ARISTOCRATIQUE. Aristocrate.
ARISTOCRATIQUEMENT. Aristocrate.
ARITHMÉTICIEN. Arithmétique.
ARITHMÉTIQUE. — *Rac.*
ARITHMÉTIQUEMENT. Arithmétique.
ARLEQUIN. — *Rac.*
ARLEQUINADE. Arlequin
ARMATEUR. Armet.
ARMATURE. Armet.
ARME. — *Rac.*
ARMECH, ARMET. Armet.
ARMÉE. Arme.
ARMÉJA. Armet.
ARMEJEN. Armet.
ARMEMENT. Arme.
ARMER. Arme.
ARMET. Arme.
ARMET. — *Rac.*
ARMISTICE. Arme.
ARMOGAN. Armet.
ARMOIRE. Armet.
ARMOIRIES. Armet.
ARMORIAL. Armet.
ARMORIER. Armet.
ARMORISTE. Armet.
ARMURE. Arme.
ARMURIER. Arme.
AROMATE. Arome.
AROMATIQUE. Arome.
AROMATISATION. Arome.
AROMATISER. Arome.
ARONDE. — *Rac.*
ARONDE. Hirondelle.
ARONDELAT. Hirondelle
ARPENT. — *Rac.*
ARPENT. Harpe.
ARPENTAGE. Arpent.
ARPENTER. Arpent.
ARPENTEUR. Arpent.
ARQUEBUSADE. Arc. Buse.
ARQUEBUSE. Arc. Buse.
ARQUEBUSIER. Arc. Buse.
ARQUEBUSERIE. Arc. Buse.
ARQUEBUSIER. Arc. Buse.
ARQUER. Arc.
ARQUET. Arc.
ARRACHÉ. Race.
ARRACHEMENT. Race.
ARRACHE-PIED (D'). Pied. Race.
ARRACHER. Race.
ARRACHEUR. Race.
ARRACHEUSE. Race.
ARRACHIS. Race.
ARRAISONNER. Raison.
ARRANGE. Rang.
ARRANGEMENT. Rang.
ARRANGER. Rang.
ARRENTE. Rente.
ARRENTEMENT. Rente.
ARRENTER. Rente.
ARRIÉRAGE. Derrière.
ARRIÉRAGER. Derrière.
ARRESTATION. Reste.
ARRÊT. Reste.
ARRÊTANT. Reste.
ARRÊTE. Reste.
ARRÊTE-BOEUF. Reste.
ARRÊTE-NEF. Reste.
ARRÊTER. Reste.

Digitized by Google

ARRÊTER (S'). Reste.
ARRÊTISTE. Reste.
ARRHEMENT. Arrhes.
ARRHER. Arrhes.
ARRHES. — *Rac.*
ARRIÈRE. Derrière.
ARRIÈRE. Derrière.
ARRIÈRE-BAN. Derrière.
ARRIÈRE-BEC. Bec. Derrière.
ARRIÈRE-BOUCHE. Bouche.
ARRIÈRE-BOUTIQUE. Bouter.
ARRIÈRE-CAUTION. Caution.
ARRIÈRE-CHANGE. Change.
ARRIÈRE-CORPS. Corps. Derrière
ARRIÈRE-COUR. Cour. Derrière
ARRIÈRE-FAIX. Derrière. Faix.
ARRIÈRE-FERMIER. Fermier.
ARRIÈRE-FIEF. Derrière. Foi.
ARRIÈRE-FLEUR. Derrière. Fleur.
ARRIÈRE-GARANT. Derrière. Garer.
ARRIÈRE-GARDE. Derrière. Garde.
ARRIÈRE-GOÛT. Derrière. Goût.
ARRIÈRE-LIGNE. Derrière. Ligne.
ARRIÈRE-MAIN. Derrière. Main.
ARRIÈRE-NEVEU. Derriere. Neveu.
ARRIÈRE-PANAGE. Derrière. Panne.
ARRIÈRE-PENSÉE. Derrière. Penser.
ARRIÈRE-PETIT-FILS. Derrière. Fils.
ARRIÈRE-POINT. Derrière. Point.
ARRIÈRE-POINTURIER. Point.
ARRIÉRER. Derrière.
ARRIÈRE-SAISON. Derriere.
ARRIÈRE-VASSAL. Derriere.
ARRIÈRE-VOUSSURE. Derriere
ARRIMAGE. Arrimer.
ARRIMER. — *Rac.*
ARRIMEUR. Arrimer.
ARRIOLER. Ris.
ARRIVAGE. Rive.
ARRIVE. Rive.
ARRIVER. Rive.
ARRIVER. Rive.
ARROGAMMENT. Rogue
ARROGANCE. Rogue.
ARROGANT. Rogue.
ARROGER (S'). Rogue
ARRONDIR. Rond.
ARRONDISSEMENT. Rond
ARRONDISSEUR. Rond
ARROSAGE. Rosee.
ARROSÉ. Rosee.
ARROSEMENT. Rosée.
ARROSER. Rosée.
ARROSOIR. Röder.
ARROSOIR. Rosée.
ARRUDIR. Rude.
ARS. Article.
ARSENAL. — *Rac.*
ARSENIATE. Arsenic.
ARSENIATÉ. Arsenic.
ARSENIC. — *Rac.*
ARSENICAL. Arsenic.
ARSÉNIE. Arsenic.
ARSÉNIEUX. Arsenic.
ARSENIQUE. Arsenic.
ARSENITE. Arsenic.
ART. — *Rac.*
ARTÆ. ARTISON. — *Rac.*
ARTÈRE. — *Rac.*
ARTÉRIAQUE. Artère.
ARTÉRIEL. Artère.
ARTÉRIEUX. Artère.
ARTÉRIOLE. Artère.
ARTERIO-PITUITEUX. Artère.
ARTIALISER. Art.
ARTICHAUT. — *Rac.*
ARTICHAUTIÈRE. Artichaut.
ARTICLE. — *Rac.*
ARTICULAIRE. Article.
ARTICULATION. Article.
ARTICULER. Article.
ARTIEN. Art.
ARTIFICE. Art. Faire.
ARTIFICIEL. Art. Faire.
ARTIFICIELLEMENT. Art. Faire.
ARTIFICIER. Art. Faire.
ARTIFICIEUSEMENT. Art. Faire.
ARTIFICIEUX. Art. Faire.
ARTILLE. Artilleur.
ARTILLERIE. Artilleur.
ARTILLEUR. — *Rac.*
ARTILLIER. Artilleur.
ARTISAN. Art.
ARTISONNÉ. Arte.
ARTISTE. Art.
ARTISTEMENT. Art.
ARTISTIQUE. Art.
ASCENDANCE. Descendre.
ASCENDANT. Descendre.
ASCENSION. Descendre.
ASCENSIONNEL. Descendre.
ASILE. — *Rac.*
ASPECT. Spectacle.
ASPERGE. — *Rac.*
ASPERGER. — *Rac.*
ASPERGÈS. Asperge.
ASPERITÉ. Âpre.
ASPERSION. Asperger.
ASPERSOIR. Asperger.
ASPIRANT. Esprit.
ASPIRATIF. Esprit.
ASPIRATION. Esprit.
ASPIRAUX. Esprit.
ASPIRER. Esprit.
ASSABLER, ENSABLER. Sable.
ASSAILLANT. Saut.
ASSAILLI. Saut.
ASSAILLIR. Saut.
ASSAINIR. Sain.
ASSAINISSEMENT. Sain.
ASSAISONNÉ. Saison.
ASSAISONNEMENT. Saison.
ASSAISONNER. Saison.
ASSAISONNEUR. Saison.
ASSALIMENT. Sel.
ASSALIR. Sel.
ASSASSIN. — *Rac.*
ASSASSINANT. Assassin.
ASSASSINAT. Assassin.
ASSASSINER. Assassin.
ASSAUT. Saut.
ASSEC. Sec.
ASSÉCHER. Sec
ASSÉIEUR. Seoir
ASSÉITÉ. Soi.
ASSEMBLAGE. Sembler.
ASSEMBLE. Sembler.
ASSEMBLÉE. Sembler.
ASSEMBLEMENT. Sembler.
ASSEMBLER. Sembler.
ASSEMBLEUR. Sembler.
ASSENÉ. Signe.
ASSENER. Signe.
ASSENTIMENT. Sens.
ASSENTIR. Sens.
ASSEOIR. Seoir.
ASSERMENTÉ. Serment.
ASSERMENTER. Serment.
ASSERTION. Dissert.
ASSERVI. Servir.
ASSERVIR. Servir.
ASSERVISSABLE. Servir.
ASSERVISSANT. Servir.
ASSERVISSEMENT. Servir
ASSESSEUR. Seoir.
ASSESSORIAL. Seoir.
ASSIETTE. Hache.
ASSEZ. Satiété.
ASSIDENT. Seoir.
ASSIDU. Seoir.
ASSIDUITÉ. Seoir.
ASSIDÛMENT. Seoir.
ASSIÉGE. Seoir.
ASSIÉGEANT. Seoir.
ASSIÉGER. Seoir
ASSIETTE. Seoir.
ASSIETTÉE. Seoir.
ASSIGNABLE. Signe.
ASSIGNAT. Signe.
ASSIGNATION. Signe.
ASSIGNÉ. Signe.
ASSIGNER. Signe.
ASSIMILATION. Sembler.
ASSIMILE. Sembler.
ASSIMILER. Sembler.
ASSIMULATION. Sembler.
ASSIS. Seoir.
ASSISE. Seoir.
ASSISTANCE. Seoir.
ASSISTANT. Seoir.
ASSISTÉ. Seoir.
ASSISTER. Seoir.
ASSOCIATION. Société.
ASSOCIÉ. Société.
ASSOCIER. Société.
ASSOLEMENT. Soleil.
ASSOLER. Soleil.
ASSOMMANT. Somme.
ASSOMME. Somme.
ASSOMMER. Somme.
ASSOMMEUR. Somme.
ASSOMMOIR. Somme.
ASSOMPTION. Somme.
ASSONANCE. Son
ASSONANT. Son.
ASSONIE. Son.
ASSORTI. Sort.
ASSORTIMENT. Sort.
ASSORTIR. Sort.
ASSORTISSANT. Sort.
ASSORTISSOIRE. Sort.
ASSOTER. Sot.
ASSOUPI. Soporifique.
ASSOUPIR. Soporifique.
ASSOUPISSANT. Soporifique.
ASSOUPISSEMENT. Soporifique.
ASSOUPLIR. Souple.
ASSOURDI. Sourd.
ASSOURDIR. Sourd.
ASSOUVI. Soif.
ASSOUVIR. Soif.
ASSOUVISSEMENT. Soif.
ASSUJETTIR. Jet.
ASSUJETTISSANT. Jet.
ASSUJETTISSEMENT. Jet.
ASSURANCE. Sûr.
ASSURÉ. Sûr.
ASSUREMENT. Sûr.
ASSURER. Sûr.
ASSURETTE. Sûr.
ASSUREUR. Sûr.
ASSURGENT. Surgir.
ASTER. Astre.
ASTÉRIE. Astre.
ASTÉRISME. Astre.
ASTÉRISQUE. Astre.
ASTHMATIQUE. Asthme.
ASTHME. — *Rac.*
ASTHME. Asthme.
ASTIC. — *Rac.*
ASTICOTER. Astic.
ASTIQUER. Astic.
ASTRAL. Astre.
ASTRE. — *Rac.*
ASTREZ. Astre.
ASTREINDRE. Étroit.
ASTREINT. Étroit.
ASTRICTION. Étroit.
ASTRINGENT. Étroit.
ASTROLOGIE. Astre.
ASTROLOGUE. Astre.
ASTRONOME. Astre.
ASTRONOMIE. Astre.
ASTRONOMIQUE. Astre.
ASTRONOMIQUEMENT. Astre.
ASTROSTATIQUE. Astre.
ASTUCE. — *Rac.*
ASTUCIER. Astuce.
ASTUCIEUSEMENT. Astuce.
ASTUCIEUX. Astuce.
ATELIER. Attelle.
ATERMOIEMENT. Terme.
ATERMOYER. Terme.
ATHÉE. Theiste.
ATHÉISME. Theiste.
ATHEISTIQUE. Theiste.
ATINTÉ. Teint.
ATINTER. Teint.
ATLANTE. Atlas.
ATLANTIQUE. Atlas.
ATLAS. — *Rac.*
ATMOSPHÈRE. Asthme. Sphère.
ATMOSPHÉRIQUE. Asthme. Sphère.
ATOME. — *Rac.*
ATOMISME. Atome.
ATOMISTE. Atome.
ATONIE. Ton.
ATONIQUE. Ton.
ATOUR. Tour.
ATOURNARESSE. Tour.
ATOURNER. Tour.
ATOUT. Tout.
ATRABILAIRE. Bile.
ÂTRE. — *Rac.*
ATROCE. — *Rac.*
ATROCEMENT. Atroce.
ATROCITÉ. Atroce.
ATTABLÉ. Table.
ATTABLER. Table.
ATTACHANT. Tache.
ATTACHE. Tache.
ATTACHE. Tache.
ATTACHEMENT. Tache.
ATTACHEMENTS. Tache.
ATTACHER. Tache.
ATTAQUABLE. Attaque.
ATTAQUANT. Attaque.
ATTAQUE. — *Rac.*
ATTAQUER. Attaque.
ATTARDÉ. Tard.
ATTARDER. Tard.
ATTEINDRE. Teet.

Digitized by Google

ATTEINT. Tact.
ATTEINTE. Tact.
ATTELAGE. Attelle.
ATTELER. Attelle.
ATTELLE. — *Rac*
ATTELOIRE. Attelle.
ATTENANT. Tenir.
ATTENDANT (EN). Tendre.
ATTENDANTE. Tendre
ATTENDRE. Tendre.
ATTENDRI. Tendre.
ATTENDRIE. Tendre.
ATTENDRISSANT. Tendre.
ATTENDRISSEMENT. Tendre.
ATTENDU. Tendre.
ATTENTAT. Tenter.
ATTENTATOIRE. Tenter
ATTENTE. Tendre.
ATTENTER. Tenter.
ATTENTIF. Tendre.
ATTENTION. Tendre
ATTENTIVEMENT. Tendre.
ATTÉNUANT. Ténu.
ATTÉNUATION. Tenu.
ATTÉNUÉ. Ténu.
ATTÉNUER. Ténu.
ATTERRAGE. Terre.
ATTERRÉ. Terre.
ATTERRER. Terre.
ATTERRIR. Terre.
ATTERRISSAGE. Terre
ATTERRISSEMENT. Terre.
ATTESTATION. Testar.
ATTESTÉ. Tester.
ATTESTER. Tester.
ATTIÉDIR. Tiède.
ATTIÉDISSEMENT. Tiède.
ATTIFÉ. Touffe.
ATTIFER. Touffe.
ATTIFET. Touffe.
ATTIRABLE. Tir.
ATTIRAGE. Tir.
ATTIRAIL. Tir.
ATTIRANT. Tir.
ATTIRÉ. Tir.
ATTIRER. Tir.
ATTISE. Tison.
ATTISÉ. Tison.
ATTISER. Tison.
ATTISEUR. Tison.
ATTISOIR. Tison.
ATTISONNOIR. Tison.
ATTITRÉ. Titre.
ATTITRER. Titre.
ATTITUDE. Être.
ATTOUCHEMENT. Touche.
ATTRACTIF. Traire.
ATTRACTION. Traire.
ATTRACTIONNAIRE. Traire
ATTRAIRE. Traire.
ATTRAIT. Traire.
ATTRAPE. Trappe.
ATTRAPÉ. Trappe.
ATTRAPE-LOURDAUD. Trappe.
ATTRAPE-MOUCHE. Trappe.
ATTRAPER. Trappe.
ATTRAPE-SOU. Trappe.
ATTRAPETTE. Trappe.
ATTRAPEUR. Trappe.
ATTRAPOIRE. Trappe.
ATTRAQUER. Traque.
ATTRAYANT. Traire.
ATTREMPAGE. Tremper

ATTREMPE. Tremper.
ATTREMPER. Tremper.
ATTRIBUÉ. Tribu.
ATTRIBUER. Tribu.
ATTRIBUT. Tribu.
ATTRIBUTIF. Tribu.
ATTRIBUTION. Tribu.
ATTRISTANT. Triste.
ATTRISTÉ. Triste.
ATTRISTER. Triste.
ATTRITION. Triste.
ATTROUPEMENT. Troupe.
ATTROUPER. Troupe
AUBADE. Aube.
AUBAIN. — *Rac.*
AUBAINE. Aubain
AUBAIN. Aubain.
AUBE. — *Rac.*
AUBEPINE. Aube. Épi.
AUBÈRE. Aube.
AUBERGE. Aubain
AUBERGISTE. Aubain
AUBIER. Aube.
AUCUN. Un.
AUCUNEMENT. Un.
AUCUNE FOIS. Un.
AUDACE. — *Rac.*
AUDACIEUSEMENT. Audace.
AUDACIEUX. Audace.
AUDIENCE. — *Rac.*
AUDIENCIER. Audience
AUDITEUR. Audience
AUDITIF. Audience.
AUDITION. Audience.
AUDITOIRE. Audience.
AUGE. — *Rac.*
AUGÉE. Auge.
AUGELOT. Auge.
AUGET. Auge.
AUGMENT. — *Rac.*
AUGMENTATEUR. Augment.
AUGMENTATIF. Augment.
AUGMENTATION. Augment.
AUGMENTER. Augment.
AUGUEAL. Augure.
AUGURE. — *Rac.*
AUGURER. Augure.
AUGUSTE. — *Rac.*
AUJOURD'HUI. Hui. Jour.
AUMAILLADE. Maille.
AUMÉE. Maille.
AUMÔNE. — *Rac.*
AUMÔNER. Aumône.
AUMÔNERIE. Aumône.
AUMÔNIER. Aumône.
AUNAGE. Anne.
AUNE. — *Rac.*
AUNER. Anne.
AUNEUR. Aune.
AUPARAVANT. — 1er *Tableau.*
AUPRÈS. Près.
AURICULE. Oreille.
AURÉOLE. Or.
AURICULAIRE. Oreille.
AURICULE. Oreille.
AURICULE. Oreille.
AURIFÈRE. Or.
AURIFIQUE. Or.
AURIPEAU, ORIPEAU. Peau.
AURORE. Or.
AUSPICE. Spectacle.
AUSSI. Si.
AUSSITÔT. Si. Tôt.

AUSTÈRE. — *Rac.*
AUSTÈREMENT. Austère.
AUSTÉRITÉ. Austère.
AUTANT. Tant.
AUTANT QUE (D'). Tant.
AUTANT MIEUX (D'). Tant.
AUTANT MOINS (D'). Tant.
AUTANT PLUS (D'). Tant.
AUTEL. Haut.
AUTEUR. Augment.
AUTHENTICITÉ. Authentique
AUTHENTIQUE. — *Rac.*
AUTHENTIQUE. Authentique.
AUTHENTIQUEMENT. Authentique.
AUTHENTIQUER. Authentique
AUTO-DA-FÉ. Agir. Foi.
AUTOGRAPHE. Graphique.
AUTOGRAPHIE. Graphique.
AUTOGRAPHIQUE. Graphique
AUTOMATE. — *Rac.*
AUTOMATIQUE. Automate.
AUTOMATIQUEMENT. Automate.
AUTOMATISME. Automate.
AUTOMNAL. Automne.
AUTOMNE. — *Rac.*
AUTORISATION. Augment.
AUTORISER. Augment.
AUTORITÉ. Augment.
AUTOUR. Tour. — 1er *Tableau.*
AUTOUR. Vautour.
AUTOURSERIE. Vautour
AUTOURSIER. Vautour.
AUTRE. — *Rac.*
AUTREFOIS. Autre. Fois.
AUTREMENT. Autre.
AUTRE-PART. Autre.
AUTRUCHE. Vautour
AUTRUI. Autre.
AUVENT. Vent.
AUXILIAIRE. Augment.
AVACHIR. Vache.
AVAL. Valoir.
AVAL (EN). Vallée.
AVALAGE. Vallée.
AVALAISON. Vallée.
AVALANCHE, AVALANGE. Vallée.
AVALANT. Vallée.
AVALASSE, AVALAISON. Vallée.
AVALER. Vallée.
AVALER. Vallée.
AVALEUR. Vallée
AVALIES. Vallée.
AVALOIRE. Vallée
AVALURE. Vallée.
AVANCE. Avant
AVANCEMENT. Avant
AVANCER. Avant.
AVANCEUR. Avant.
AVANÇON. Avant
AVANIE. — *Rac.*
AVANT. — *Rac.*
AVANT (EN). Avant.
AVANTAGE. Avant.
AVANTAGER. Avant.
AVANTAGEUSEMENT. Avant.
AVANTAGEUX. Avant.
AVANT-BEC. Avant. Bec.
AVANT-BRAS. Avant. Bras.
AVANT-CALE. Avant. Cale.
AVANT-CHEMIN. Avant. Chemin.
AVANT-CHEMIN-COUVERT. Chemin.
AVANT-CŒUR. Avant. Cœur.
AVANT-CORPS. Avant. Corps.

AVANT-COUR. Avant. Cour.
AVANT-COUREUR. Avant. Courir.
AVANT-COURRIÈRE. Courir.
AVANT-DERNIER. Avant. Dernier.
AVANT-DUC. Avant. Duire.
AVANT-FOSSÉ. Avant. Fosse.
AVANT-GARDE. Avant. Garde
AVANT-GOÛT. Avant. Goût.
AVANT-HIER. Avant. Hier.
AVANT-MAIN. Avant. Main.
AVANT-MUR. Avant. Mur.
AVANT-PART. Avant. Part.
AVANT-PÊCHE. Avant. Pêche.
AVANT-PIÈCE. Avant. Pièce.
AVANT-PIED. Avant. Pied.
AVANT-PORT. Avant. Port.
AVANT-PROPOS. Avant. Propos.
AVANT-QUART. Avant. Carre.
AVANT-SCÈNE. Scène.
AVANT-TOIT. Avant. Toit.
AVANT-TRAIN. Avant. Train.
AVANT-VEILLE. Avant. Veille.
AVARE. Avoir.
AVARICE. Avoir.
AVARICIEUX. Avoir.
AVARIE. — *Rac.*
AVARIER. Avarie.
AVENANT. Venir.
À L'AVENANT. Venir.
AVÈNEMENT. Venir.
AVENIR. Venir.
AVENTURE. Venir.
À L'AVENTURE. Venir
AVENTURÉ. Venir.
AVENTURER. Venir.
AVENTUREUX. Venir.
AVENTURIER. Venir.
AVENTURINE. Venir.
AVENUE. Venir
NON AVENU. Venir.
AVÉRER. Vrai.
AVERSE. Vers.
AVERSION. Vers
AVERTIN. Vers.
AVERTINEUX. Vers.
AVERTI. Vers.
AVERTIR. Vers.
AVERTISSEMENT. Vers.
AVERTISSEUR. Vers
AVETTE. Abeille
AVEU. Vœu.
AVEUGLE. Glu. Vue
AVEUGLEMENT. Glu. Vue.
AVEUGLEMENT. Glu. Vue.
AVEUGLER. Glu. Vue.
AVEUGLE-NÉ. Glu. Vue.
À L'AVEUGLETTE. Glu. Vue.
AVICTUAILLEMENT. Vie.
AVIDE. Avoir.
AVIDEMENT. Avoir.
AVIDITÉ. Avoir.
AVIL. Vil.
AVILIR. Vil.
AVILISSANT. Vil.
AVILISSEMENT. Vil.
AVILISSEUR. Vil.
AVILLON. — *Rac.*
AVILLONNER. Avillon.
AVINÉ. Vin.
AVINER. Vin.
AVIRAISON. Virer.
AVIRON. Virer.
AVIRONNER. Virer

Digitized by Google

AVIRONNERIE. Virer.
AVIRONNIER. Virer.
AVIS. Vue.
AVISE. Vue.
AVISER. Vue.
AVISO. Vue.
AVISSE. Vis.
AVITAILLEMENT. Vie.
AVITAILLER. Vie.
AVITAILLEUR. Vie.
AVIVAGE. Vie.
AVIVER. Vie.
AVIVES. Vie
AVIVOIR. Vie.
AVOCASSER. Voix.
AVOCAT. Voix.
AVOCATOIRE. Voix.
AVOCETTE. Voix.
AVOINE. — *Rac.*
AVOIR. — *Rac.*
AVOISINER. Voir.
AVORTÉ. Avant. Orient.
AVORTEMENT. Avant. Orient.
AVORTER. Avant. Orient.
AVORTON. Avant. Orient.
AVOUE. Vœu.
AVOUER. Vœu.
AVRIL. — *Rac.*
AVUER. Vue.
AVUSTE. Juste.
AVUSTER. Juste.
AXE. — *Rac.*
AXIFUGE. Axe. Fuir.
AXILE. Axe.
AXILLAIRE. Axe.
AXIOME. — *Rac.*
AZOTE. — *Rac.*
AZUR. — *Rac.*
AZURÉ. Azur.
AZURER. Azur.
AZURIN. Azur.
AZURITE (L'). Azur.
AZUROUX. Azur.

B

BABEURRE. Beurre.
BABIL. — *Rac.*
BABILLAGE. Babil.
BABILLARD. Babil.
BABILLARDE. Babil.
BABILLEMENT. Babil.
BABILLER. Babil.
BABINE. Babil.
BABIOLE. Bambin.
BABION. Bambin.
BÂBORD. Bord.
BÂBORDAIS. Bord.
BABOUIN. Bambin.
BAC. — *Rac.*
BACASSAS. Bac.
BACCALAURÉAT. Bâche.
BACCHANAL. Bacchus.
BACCHANALES. Bacchus.
BACCHANTE. Bacchus.
BACCHANTS. Bacchus.
BACCHAS. Bac.
BACCHE. BACCHIQUE. Bacchus.
BACCHIE. Bacchus.
BACCHIQUE. Bacchus.
BACCHUS. — *Rac.*
BACCIFÈRE. Baie.
BACCIFORME. Baie.
BACCIVORE. Baie.
BACHASSON. Bac.
BACHAT. Bac.
BÂCHE. Bac.
BÂCHE. — *Rac.*
BACHELETTE. Bâche.
BACHELIER. Bâche.
BÂCHER. Bâche.
BACHOLLE. Bac.
BACHON, BACHOU. Bac.
BACHOT. Bac.
BACHOTAGE. Bac.
BACHOTEUR. Bac.
BACHOTTE. Bac.
BÂCLAGE. Bâcler.
BÂCLER. — *Rac.*
BADAUD. Badin.
BADAUDER. Badin.
BADAUDERIE. Badin.
BADAUDISME. Badin.
BADIGEON. Badin.
BADIGEONNAGE Badin.
BADIGEONNER. Badin.
BADIGEONNEUR. Badin.
BADIN. — *Rac.*
BADINAGE. Badin.
BADINANT. Badin.
BADINE. Badin.
BADINER. Badin.
BADINERIE. Badin.
BADOUER. Fou.
BÂFRE. — *Rac.*
BÂFRER. Bâfre.
BÂFREUR. Bâfre.
BAGAGE. Bague.
BAGARRE. Bague.
BAGATELLE. Bague.
BAGNE. Bain.
BAGUE. — *Rac.*
BAGUENAUDE. Bague.
BAGUENAUDER. Bague.
BAGUENAUDEUR. Bague.
BAGUENAUDIER. Bague.
BAGUES. Bague.
BAGUETTE. Bague.
BAGUIER. Bague.
BAHUT. — *Rac.*
BAHUTIER. Bahut.
BAIE. — *Rac.*
BAIGNER. Bain.
BAIGNEUR. Bain.
BAIGNOIR. Bain.
BAIGNOIRE. Bain.
BAIL. — *Rac.*
BÂILLARD. Bâiller.
BAILLE-BLÉ. Bail.
BÂILLEMENT. Bâiller.
BÂILLER. — *Rac.*
BAILLER. Bail.
BAILLERESSE. Bail.
BAILLEUR. Bail.
BÂILLEUR. Bailler
BÂILLON. Bâiller.
BÂILLONNER. Bailler.
BAIN. — *Rac.*
BAÏONNETTE. — *Rac.*
BAISE-MAIN. Baiser.
BAISE-MAINS. Baiser.
BAISEMENT. Baiser.
BAISER. — *Rac.*
BAISEU. Baiser.
BAISEUR. Baiser.
BAISOTTER, OTTER. Baiser.
BAISSE. Bas
BAISSER. Bas.
BAISSIÈRE. Bas.
BAISSOIR. Bas
BAISURE. Baiser.
BAJOIRE. Joue.
BAJOUE. Joue.
BAL. — *Rac.*
BALADIN. Bal.
BALADINAGE. Bal.
BALAFRE. — *Rac.*
BALAFRE. Balafre.
BALAFRER. Balafre.
BALAI. — *Rac.*
BALANCE. — *Rac.*
BALANCE. Balance.
BALANCELLE. Balance.
BALANCEMENT. Balance.
BALANCER. Balance.
BALANCIER. Balance.
BALANCINE. Balance.
BALANÇOIRE. Balance.
BALAÇON. Balance.
BALANT. Bal.
BALASSE. Balle.
BALAYAGE. Balai.
BALAYER. Balai.
BALAYEUR. Balai.
BALAYURES. Balai.
BALBUTIEMENT. Balbutier.
BALBUTIER. — *Rac.*
BALCON. — *Rac.*
BALEINAS. Baleine.
BALEINE. — *Rac.*
BALEINEAU. Baleine.
BALEINIER. Baleine.
BALEINIÈRE. Baleine.
BALESTON. Baliste.
BALESTEILLE. Baliste.
BALÈVRE. Lèvre.
BALIN. Balle.
BALINE. Balle.
BALISAGE. Balise.
BALISE. — *Rac.*
BALISER. Balise
BALISEUR. Balise
BALISTE. — *Rac.*
BALISTIQUE. Baliste.
BALIVERNAGE. Baliverne.
BALIVERNE. — *Rac.*
BALIVERNER. Baliverne.
BALLE. — *Rac.*
BALLE, BALLES. Balle.
BALLER. Bal.
BALLET. Bal.
BALLIN. Balle.
BALLON. Balle.
BALLONNÉ. Balle.
BALLONNEMENT. Balle.
BALLONNER. Balle.
BALONNIER. Balle.
BALLOT. Balle.
BALLOTIN. Balle.
BALLOTTAGE. Balle.
BALLOTATION. Balle.
BALLOTTE. Balle. Hotte.
BALLOTTEMENT. Balle.
BALLOTTER. Balle.
BALNÉABLE. Bain.
BALOURD. Lourd.
BALOURDISE. Lourd.
BALSAMABIE. Baume.
BALSAMIER. Baume.
BALSAMINE. Baume.
BALSAMIQUE. Baume.
BALSAMITE. Baume.
BALUSTRADE. Balustre.
BALUSTRE. — *Rac.*
BALUSTRER. Balustre.
BAMBIN. — *Rac.*
BAMBOCHADE. Bambin. Bouche
BAMBOCHE. Bambin. Bouche.
BAMBOCHER. Bambin. Bouche.
BAMBOCHEUR. Bouche.
BAMBOCHON. Bambin.
BAN. — *Rac.*
BANAL. Ban.
BANALITÉ. Ban.
BANC. — *Rac.*
BANCAL. — *Rac.*
BANCASSE. Banc.
BANCELLE. Banc.
BANCHE. Banc.
BANCHÉE. Banc.
BANCHOCHE. Bancal. Croc.
BANDAGE. Bande.
BANDAGISTE. Bande.
BANDE. — *Rac.*
BANDEAU. Bande.
BANDELETTE. Bande.
BANDER. Bande.
BANDEREAU. Bande.
BANDERET. Bande.
BANDEROLLE. Bande.
BANDIÈRE. Bande.
BANDIN, BANDINET. Bande.
BANDIT. Dire.
BANDIT. Bande.
BANDOIR. Bande.
BANDOUILLIER. Bande.
BANDOULIÈRE. Bande.
BANLIEUE. Ban. Lieue.

Digitized by Google

BANNASSE. Van.
BANNE. Van.
BANNEAU. Van.
BANNES. Van.
BANNERET. Ban.
BANNETON. Van.
BANNETTE. Van.
BANNIÈRE. Ban.
BANNIR. Ban.
BANNISSABLE. Ban.
BANNISSEMENT. Ban.
BANQUE. Banc.
BANQUÉ. Banc.
BANQUEREAU. Banc.
BANQUEROUTE. Banc. Rompre.
BANQUEROUTIER. Banc. Rompre.
BANQUET. Banc.
BANQUETER. Banc.
BANQUETTE. Banc.
BANQUIER. Banc.
BANQUISE. Banc.
BANS. — *Rac.*
BANSE. Van.
BAPTÊME. — *Rac.*
BAPTISER. Baptême.
BAPTISMAL. Baptême.
BAPTISTAIRE. Baptême.
BAPTISTÈRE. Baptême.
BAQUET. Bac.
BAQUETTE. Bac.
BAQUETURES. Bac.
BAR, BARD. — *Rac.*
BARAGOUIN. — *Rac.*
BARAGOUINAGE. Baragouin.
BARAGOUINER. Baragouin.
BARAGOUINEUR. Baragouin.
BARAQUE. — *Rac.*
BARAQUEMENT. Baraque.
BARAQUER. Baraque.
BARATERIE. — *Dict. fin.*
BARATTE. Beurre.
BARATTER. Beurre.
BARBABE. — *Rac.*
BARBABEMENT. Barbare.
BARBARESQUE. Barbare.
BARBARESQUEMENT. Barbare.
BARBARIE. Barbare.
BARBARIN. Barbe.
BARBARISER. Barbare.
BARBARISME. Barbare.
BARBARON. Barbare.
BARBE. — *Rac.*
BARBE. Barbare.
BARBEAU. Barbe.
BARBE-DE-BOUC. Barbe.
BARBE-DE-CAPUCIN. Barbe.
BARBE-DE-CHÈVRE. Barbe.
BARBE DE-DIEU. Barbe.
BARBE-ESPAGNOLE. Barbe.
BARBE-DE-JUPITER. Barbe.
BARBE-DE-MOINE. Barbe.
BARBE-DE-RENARD. Barbe.
BARBEIER, BARBOTER. Barbe.
BARBELE. Barbe.
BARBELET. Barbe.
BARBERIE. Barbe.
BARBEGIN. Barbe.
BARBES. Barbe.
BARBET, BARBETTE. Barbe.
BARBOTTE. Barbe.
BARBICHON. Barbe.
BARBIER. Barbe.
BARBIFÈRE Barbe.
BARBIFIER. Barbe.
BARBILLE Barbe.
BARBILLON. Barbe.
BARBILLONNER. Barbe. Dard.
BARBON. Barbe.
BARBOT. Barbe.
BARBOTE. Barbe.
BARBOTER. Barbe.
BARBOTEUR. Barbe.
BARBOTEUSE. Barbe.
BARBOTIÈRE. Barbe.
BARBOUILLAGE. Barbe.
BARBOUILLER. Barbe.
BARBOUILLEUR. Barbe.
BARBOUILLON. Barbe.
BARBU. Barbe.
BARBURE. Barbe.
BARCADE. Barque.
BARCABOLLE. Barque.
BARCASSE. Barque.
BARDE. Bardeau.
BARDE. — *Rac.*
BARDE. Bar.
BARDEAU. — *Rac.*
BARDEAU. Bar.
BARDER. Bar.
BARDELLE, BARDE. Bar.
BARDER. Bar. Bardeau.
BARDEUR. Bar.
BARDI. Bardeau.
BARDIE. Bar. Bardeau.
BARDIT. Barde.
BARDOT. Bar.
BARGE. Barque.
BARGUETTE. Barque.
BARGUIGNAGE. Baragouin.
BARGUIGNER. Baragouin.
BARGUIGNEUR. Baragouin.
BARIL. — *Rac.*
BARILLAGE. Baril.
BARILLARD, Baril.
BARILLET. Baril.
BARILLON. Baril.
BARIOLAGE. Varier.
BARIOLE. Varier.
BARIOLER. Varier.
BARIOLURE. Varier.
BAROMÈTRE. Mètre.
BAROMÉTRIQUE. Mètre.
BARON. — *Rac.*
BARONNAGE. Baron.
BARONNET. Baron.
BARONNIE. Baron.
BABOQUE. — *Rac.*
BABOT, BARROT. Barre.
BAROTINS. Barre.
BARROTTE. Baril.
BARQUE — *Rac.*
BARQUEE. Barque.
BARQUEROLLE. Barque.
BARQUETTE, Barque.
BARRAGE. Barre.
BARRAGER. Barre.
BARRANGE. Barre.
BARRE. — *Rac.*
BARRE. Barre.
BARREAU. Barre.
BARREAUX. Barre.
BARREFORT. Barre.
BARREMENT. Barre
BARRER. Barre.
BARRICADE. Barre
BARRICADER. Barre.
BARRIÈRE. Barre.
BARRIÈRE. Barre.
BARRIQUAUT. Baril.
BARRIQUE. Baril.
BARROIR. Taraud.
BARROTER. Barre.
BARRURE. Barre.
BARYTON. Ton.
BAS. — *Rac.*
BAS. Bas.
BAS (EN). Bas
BASANE. — *Rac.*
BASANÉ. Bis.
BASCULE. — *Rac.*
BAS DE CASSE. Bas. Case.
BAS-DESSUS. Bas.
BASE. Bas.
BASER. Bas.
BAS-FOND. Bas.
BASILAIRE. Bas.
BAS-JUSTICIER. Bas. Juste.
BAS-MÉTIER. Bas. Métier.
BAS OFFICIER. Bas. Faire.
BASQUE. — *Rac.*
BAS-RELIEF. Bas. Lever.
BASSE. Bas.
BASSE-COUR. Bas. Cour.
BASSE DE VIOLE. Bas.
BASSE DE VIOLON. Bas.
BASSE-ÉTOFFE. Bas.
BASSE-FOSSE. Bas. Fosse.
BASSE-JUSTICE. Bas. Juste.
BASSE-LICE. Bas. Lice.
BASSE-LICIER. Bas. Lice.
BASSEMENT. Bas.
BASSE-MER. Bas.
BASSESSE. Bas.
BASSE-TAILLE. Basse. Taille.
BASSE-TERRE. Bas. Terre.
BASSE-TUBE. Tube.
BASSE-VOILE. Bas.
BASSICOT. Bas.
BASSIER, BASSE. Bas.
BASSIN. Bas.
BASSINE. Bas.
BASSINER. Bas.
BASSINET. Bas.
BASSINET DES REINS. Bas
BASSINOIRE. Bas.
BASSINOT. Bas.
BASSIOT. Bas
BASSON. Bas. Son.
BASTIDES. Bâtir.
BASTILLE. — *Rac.*
BASTILLE. Bastille.
BASTINGAGE. Bastille.
BASTINGUE. Bastille.
BASTINGUER. Bastille.
BASTION. Bastille.
BASTIONNÉ. Bastille.
BASTONNADE. Bettre.
BAS-VENTRE. Bas. Ventre.
BÂT. — *Rac.*
BAT-À-BEURRE. Battre. Beurre.
BAT-À-BOURRE. Battre. Bourre.
BAT-À-CLAN. Battre. Clamp.
BÂTAGE Bât.
BATAILLARD. Battre.
BATAILLE. Battre.
BATAILLER. Battre.
BATAILLEUR. Battre.
BATAILLIÈRE. Battre.
BATAILLON. Battre.
BÂTARD. — *Rac.*
BÂTARDEAU. — *Rac.*
BÂTARDISE. Bâtard.
BÂTARDIÈRE. Bâtard.
BÂTÉ. Bât.
BATEAU. Battre.
BÂTER. Bât.
BATELAGE. Battre.
BATELÉE. Battre.
BATELER. Battre.
BATELET. Battre.
BATELEUR. Battre.
BATELIER. Battre.
BÂTER. Bât.
BÂTIER. Bât.
BATIPOLAGE. Battre.
BATIPOLER. Battre.
BATIPOLEUR. Battre.
BÂTIMENT. Bâtir.
BÂTINE. Bât.
BÂTIPORTE. Porte.
BÂTIR. — *Rac.*
BÂTIS. — *Rac.*
BÂTISSE. Bâtir
BÂTIS-PORTES. Portes.
BÂTISSEUR. Bâtis.
BÂTISSOIR. Bâtis.
BÂTON. Battre.
BÂTONNÉE. Battre.
BÂTONNER. Battre.
BÂTONNET. Battre.
BÂTONNIER. Battre.
BÂTONNISTE. Battre.
BATTAGE. Battre.
BATTANT. Battre.
BATTE. Battre.
BATTE À BEURRE. Battre.
BATTER. Battre.
BATTELER. Battre.
BATTE-LESSIVE. Battre.
BATTELLEMENT. Battre.
BATTEMARE. Battre.
BATTEMENT. Battre.
BATTERAND. Battre.
BATTERIE. Battre.
BATTEUR. Battre.
BATTEUR D'AILES. Battre.
BATTEUR DE FAUX. Battre.
BATTITURES. Battre.
BATTOGUES. Battre.
BATTOIR. Battre.
BATTOIRE. Battre.
BATTRE. — *Rac.*
BATTU. Battre.
BATTUE. Battre.
BATTURE. Battre.
BAU. — *Rac.*
BAUD. — *Rac.*
BAUDET. — *Rac.*
BAUDIR. Baud.
BAUDRIER. — *Rac.*
BAUDROCHE. Baudrier.
BAUDOUINER. Baudet.
BAUME. — *Rac.*
BAUMIER. Bouma.
BAUQUIÈRES. Bau.
BAUQUIN. Bouche.
BAVARD. Bave.
BAVARDAGE. Bave.
BAVARDER. Bave.
BAVARDERIE. Bave.
BAVARDISE. Bave.
BAVE. — *Rac.*

Digitized by Google

BAVER. Bave.
BAVETTE. Bave.
BAVEUR. Bave.
BAVEUSE. Bave.
BAVEUX. Bave.
BAVOCHE. Bave.
BAVOCHER. Bave.
BAVOCHEUR. Bave.
BAVOLET. Voile.
BAVURE. Bave.
BAYEUR. Baie.
BEANT. Baie.
BEAT. — *Rac.*
BEATE. Béat.
BEATIFICATION. Béat.
BEATIFIER. Béat.
BEATIFIQUE. Beat.
BEATILLES. Beat.
BEATITUDE. Béat.
BEAU. — *Rac.*
BEAU-CHASSEUR. Beau. Chasse.
BEAUCOUP. Beau. Coup.
BEAU-FILS. Beau. Fils.
BEAU-FRÈRE. Beau.
BEAUMARQUET. Beau.
BEAU-PARTIR. Beau. Partir.
BEAU-PÈRE. Beau. Pere.
BEAUPRE. Beau.
BEAU-REVOIR. Beau. Vue.
BEAU SEMBLANT. Sembler.
BEAUTÉ. Beau.
BEAUTURE. Beau.
BEC. — *Rac.*
BEC-ALLONGÉ. Bec. Long.
BECARD. Bec.
BECARDE. Bec.
BECASSE. Bec.
BECASSEAU. Bec.
BECASSINE. Bec.
BECCADE. BECADE. Bec.
BEC-CROCHE. Bec.
BEC-CROISÉ. Bec. Croix.
BEC-DE-CIRE. Bec. Cire.
BEC-DE-CORBIN. Bec.
BEC-DE-CORNE. Bec. Corne.
BEC-D'OISEAU. Bec. Oiseau.
BEC-DE-GRUE. Bec.
BEC-DE-PERROQUET. Bec.
BEC-EN-CISEAU. Bec.
BEC-EN-POINÇON. Bec. Point.
BEC-FIGUE. Bec. Figue.
BEC-FIN. Bec. Fin.
BECHABU. Bec, Chat
BÉCHE. — *Rac.*
BECHEE. Béche.
BÉCHOTTER. Béche.
BEC-JAUNE, BEJAUNE. Bec Jaune.
BECQUEE. BEQUEE. Bec.
BECQUETER, BEQUETER. Bec.
BECQUILLON. Bec.
BEC-ROND. Bec.
BEDAINE. — *Rac.*
BEDEAU. Bedaine.
BEDON. Bedaine.
BÉE. Baie.
BEER, BAYER. Baie.
BEFFROI. — *Rac.*
BÉGAIEMENT. Bègue.
BÉGAYER. Bègue.
BÈGUE. — *Rac.*
BÉGUEULE. Bec. Gueule.
BÉGUEULERIE. Bec. Gueule.
BÉGUIN. Bec.
BÉGUINAGE. Bec.
BÉGUINE. Bec.
BEIGNET. Bain.
BEJAUNE, BEC-JAUNE. Jaune.
BÉLANT. Béler.
BÉLEMENT. Béler.
BÉLER. — *Rac.*
BÉLIER. Béler.
BÉLIÈRE. Béler.
BELIN. Béler.
BELINER. Belin.
BELÎTRE. — *Rac.*
BELÎTRERIE. Belitre.
BELLÂTRE. Beau.
BELLE-DAME. Beau. Dame.
BELLE-DE-JOUR. Beau.
BELLE-DE-NUIT. Beau.
BELLE-DE-VITRY. Beau.
BELLE-D'UN-JOUR. Beau
BELLE-FILLE. Beau.
BELLEMENT. Beau.
BELLE-MÈRE. Mère.
BELLE-PUCELLE. Beau.
BELLE-SŒUR. Beau.
BELLIGERANT. Belliqueux. Gerer.
BELLIQUEUX. — *Rac.*
BELLISSIME. Beau.
BELLOT. Beau.
BEL-OUTIL. Beau. Outil.
BELVEDÈRE. Beau. Vue.
BÉNARDE. Bas.
BENASTRE. Vau.
BENATAGE. Vau.
BENATE, BENATON. Vau
BENATIER. Vau.
BENAUT. Vau.
BÉNÉDICITE. Bénir. Dire.
BENEDICTION. Bénir. Dire.
BENEDICTIONNAIRE. Bénir. Dire.
BÉNÉFICE. Benir.
BÉNÉFICENCE. Benir.
BÉNÉFICIAIRE. Benir.
BÉNÉFICIAL. Benir.
BÉNÉFICIATEUR. Benir.
BÉNÉFICIER. Benir.
BENÊT. Benir.
BENÉVOLE. Bénir. Vouloir.
BENEVOLEMENT. Benir. Vouloir.
BÉNI. Benir.
BÉNIGNEMENT. Bénir.
BÉNIGNITÉ. Bénir.
BÉNIN. Bénir.
BÉNIR. — *Rac.*
BÉNITIER. Benir.
BÉNITIERS. Benir.
BENNE, BANE. Van
BEQUETTE, BEQUET. Bec.
BEQUILLARD. Bec. Quille.
BEQUILLE. Bec. Quille.
BEQUILLER. Bec. Quille
BÉQUILLON. Bec.
BERCAIL. Berger.
BERCEAU. — *Rac.*
BERCER. Berceau.
BERGE. — *Rac.*
BERGER. — *Rac.*
BERGERETTE. Berger.
BERGERIE. Berger.
BERGERONNETTE. Berger.
BERGEROT. Berger.
BERLUE. — *Rac.*
BERNABLE. Berne
BERNE. — *Rac.*
BERNEMENT. Berne
BERNER. Berne.
BERNEUR. Berne.
BESACE. Sac.
BESACIER. Sac.
BESAIGRE. Aigre.
BESAIGUË, BISAIGUË. Aigu. Bis.
BESET. Bis.
BESICLES. Œil.
BESOGNE. Soin.
BESOGNER. Soin.
BESOGNEUX. Soin.
BESOIN. Soin.
BESSON. Bis.
BESTIAIRE. Bete.
BESTIAL. Bête.
BESTIALEMENT. Bête
BESTIALITÉ. Bête.
BESTIASSE. Bête
BESTIAUX. Bete
BESTIOLE. Bete.
BÊTA, BÉTARD. Bête
BETAIL, BÉTAL. Bête.
BÊTE. — *Rac*
BÊTEMENT. Bête.
BÊTES-BOUGES. Bête
BÊTISE. Bete.
BETLION, BESTION. Bec.
BETON. — *Rac.*
BETTE. — *Rac.*
BETTERAVE. Bette. Rave
BETUNE. Bête.
BEUGLEMENT. Bœuf.
BEUGLER. Bœuf.
BEURRE. — *Rac.*
BEURRE DE BAMBOUC. Beurre.
BEURRE DE MONTAGNE. Beurre.
BEURRÉE. Beurre
BEURRER. Beurre.
BEURRIER. Beurre.
BEURRIERE. Beurre.
BEURRIÈRE. Beurre.
BEUVANTE. Boire,
BEUVASSER, BEUVAILLER. Boire
BEVUE. Vue.
BEZOCHE. Bêche.
BIAIS. — *Rac.*
BIAIS (DE). Biais.
BIAISEMENT. Biais.
BIAISER. Biais.
BIAISERIE. Biais
BIBACITÉ. Boire.
BIBERON. Boire
BIBLE — *Rac.*
BIBLIOGRAPHE. Bible.
BIBLIOGRAPHIE. Bible
BIBLIOGRAPHIQUE. Bible
BIBLIOMANE. Bible. Manie.
BIBLIOMANIE. Bible. Manie
BIBLIOPHILE. Bible.
BIBLIOTHÉCAIRE. Bible.
BIBLIOTHÈQUE. Bible.
BIBLIQUE. Bible.
BICAPSULAIRE. Capter.
BICHE. — *Rac.*
BICHE DES BARALOUS. Biche.
BICHERÉE. Bec.
BICHET. Bec.
BICHON, BICHONNE. Biche.
BICHONNER. Biche.
BICONJUGUÉE. Joug
BIDENTE. Dent
BIDET. — *Rac.*
BIEF. — *Rac.*
BIEN. — *Rac.*
BIEN-AIMÉ. Aimer. Bien.
BIEN-AISE. Bien.
BIEN-CHEVILLÉ. Bien. Chef.
BIEN-DIRE. Bien. Dire.
BIEN-ÊTRE. Bien. Être.
BIENFAIRE. Bien. Faire.
BIENFAISANCE. Bien. Faire.
BIENFAISANT. Bien. Faire.
BIENFAIT. Bien. Faire.
BIENFAITEUR. Bien. Faire.
BIEN-FONDS. Bien. Fonds
BIENHEUREUX. Bien. Heureux.
BIENJOINT. Bien. Joindre.
BIENNAL. An.
BIEN NÉ. Naître
BIEN QUE. Bien.
BIENSÉANCE. Bien. Seoir.
BIENSÉANT. Bien. Seoir.
BIEN-TENANT. Bien. Tenir
BIEN-TENUE. Bien. Tenir.
BIENTÔT. Bien. Tôt.
BIENVEILLANCE. Bien. Vouloir.
BIENVEILLANT. Bien. Vouloir.
BIENVENU. Bien. Vouloir.
BIENVENUE. Bien. Vouloir.
BIENVOULU. Bien. Vouloir.
BIENVOULOIR. Bien. Vouloir.
BIÈRE. — *Rac.*
BIFFER. — *Rac.*
BIFEUILLE. Feuille.
BIFIDE. Fendre.
BIFLORE. Fleur.
BIFURCATION. Fourche
BIFURQUE. Fourche
BIFURQUE. Fourche.
BIFURQUER. Fourche
BIGAME. — *Rac.*
BIGAMIE. Bigame.
BIGARREAU. Bizarre.
BIGARREAUTIER. Bizarre.
BIGARRER. Bizarre.
BIGARRURE. Bizarre.
BIGEMINÉE. Jumeau.
BIGLE. Œil.
BIGLER. Œil.
BIGORNE. Corne.
BIGORNEAU. Corne.
BIGORNER. Corne.
BIGOT. — *Rac.*
BIGOTERIE. Bigot.
BIGOTISME. Bigot.
BIJOU. Joie.
BIJOUTERIE. Joie.
BIJOUTIER. Joie.
BIJUGUÉE. Joug.
BILAN. Billet.
BILBOQUET. Bille. Bouche.
BILE. — *Rac.*
BILIAIRE. Bile.
BILIEUX. Bile.
BILL. Billet.
BILLARD. Bille.
BILLARDER. Bille.
BILLE. — *Rac.*
BILLEBARRE. Varier.
BILLEBARRER. Barre. Varier.
BILLEBAUDE. Bille.
BILLER. Bille.
BILLET. — *Rac.*
BILLETER. Billet.

Digitized by Google

BILLETEUR. Billet.
BILLETTE. Billet.
BILLEVESÉE. Bille. Vue
BILLION. — *Rac.*
BILLON. — *Rac.*
BILLONNAGE. Billon.
BILLONNEMENT. — Billon.
BILLONNER. Billon.
BILLONNEUR. Billon.
BILLOT. Bille.
BILLOTÉE. Bille.
BILOCULAIRE. Lieu.
BIMANE. Main.
BIMBELOT. Bambin.
BIMBELOTERIE. Bambin
BIMBELOTIER. Bambin.
BIMILLIARD. Mille.
BINAGE, BINEMENT. Bin.
BINAIRE. Bis.
BINARD. Bis.
BINER. Bis.
BINETTE. Bis.
BINOCLE. Œil.
BINOCULAIRE. Œil.
BIOGRAPHE. Graphique.
BIOGRAPHIE. Graphique.
BIOGRAPHIQUE. Graphique.
BIPARTI. Part.
BIPARTIBLE. Part.
BIPÉDAL. Pied.
BIPÈDE. Pied.
BIQUE. — *Rac.*
BIQUET. Bique.
BIQUETER. Bique.
BIBLIOTH. Vivre.
BIS. — *Rac.*
BIS. — *Rac.*
BISAGE. Bis.
BISAÏEUL. Aïeul.
BISAILLE. Bis.
BISANNUEL. An.
BIS-BLANC. Bis. Blanc.
BISCORNU. Corne.
BISCOTE. Cuire.
BISCOTIN. Cuire.
BISCUIT. Cuire.
BISEAU. Biais.
BISER. Bis.
BISET. Bis.
BISEUR. Bis.
BISEXE. Sexe.
BISQUAIN. Bique.
BISQUE. — *Rac.*
BISQUE. Cuire.
BISQUER. Bisque.
BISQUIÈRE. Bisque.
BISSAC. Sac.
BISSE. Bis.
BISSEXTE. Six.
BISSEXTIL. Six.
BISTOQUET. Toquer.
BISTORTE. Tors.
BISTORTIER. Tors.
BISTOURI. Tour.
BISTOURNÉ. Tour.
BISTOURNER. Tour.
BISTRE. Bis.
BITORD. Tord.
BITTE. — *Rac.*
BITTER. Bitte.
BITTON. Bitte.
BITTURE. Bitte.
BITUME. — *Rac*
BITUME DE JUDÉE. Juif
BITUMINER. Bitume.
BITUMINEUX. Bitume.
BIVALVE. Valve.
BIVEAU, BEAUVEAU. Bis
BIVIAIRE. Voie.
BIVIAL. Voie.
BIVOIE. Voie.
BIVOUAC. BIVAC. — *Rac.*
BIVOUAQUER. Bivouac.
BIZARRE. — *Rac.*
BIZARREMENT. Bizarre
BIZARRERIE. Bizarre.
BIZE. Biais.
BLAFARD. Blanc.
BLAGUE. — *Rac.*
BLÂMABLE. Blâme.
BLÂME. — *Rac.*
BLÂMER. Blâme.
BLANC. — *Rac.*
BLANC. Blanc.
BLANC-AUNE. Blanc.
BLANC-BEC. Bec. Blanc.
BLANC-BOIS. Blanc. Bois.
BLANC-BOURGEOIS. Blanc.
BLANC D'EAU. Blanc.
BLANC DE CERUSE. Blanc.
BLANC DE FARD. Blanc. Fard
BLANC DE HOLLANDE. Blanc.
BLANC DE LAIT. Blanc.
BLANC D'ESPAGNE. Blanc.
BLANC-ESTOC (À). Toquer.
BLANC-ETOC. Blanc. Toquer.
BLANC-ÊTRE (À). Être.
BLANCHAILLE. Blanc.
BLANCHARD, BLANCARD. Blanc.
BLANCHÂTRE. Blanc.
BLANCHE. Blanc.
BLANCHE-COIFFE. Blanc. Coiffe.
BLANCHEMENT. Blanc.
BLANCHE-QUEUE. Blanc. Queue.
BLANCHIR. Blanc.
BLANCHE-RAIE. Blanc.
BLANCHERIE. Blanc.
BLANCHET. Blanc.
BLANCHETTE. Blanc.
BLANCHEUR. Blanc.
BLANCHIMENT. Blanc.
BLANCHIR. Blanc.
BLANCHISSAGE. Blanc.
BLANCHISSANT. Blanc.
BLANCHISSERIE. Blanc.
BLANCHISSEUR. Blanc.
BLANC-JAUNE. Blanc.
BLANCHŒUVRIER. Blanc. Œuvre.
BLANCHOYER. Blanc.
BLANC-MANGER. Blanc. Manger.
BLANC-NEZ. Blanc. Nez.
BLANC-PENDARD. Blanc. Pendre.
BLANC-SAISIN. Blanc.
BLANC-SEING. Signe.
BLANQUETTE. Blanc.
BLASER. — *Rac.*
BLASON. — *Rac.*
BLASONNER. Blason.
BLASONNEUR. Blason.
BLASPHÉMATEUR. Blasphème.
BLASPHÉMATOIRE. Blasphème.
BLASPHÈME. — *Rac.*
BLASPHÉMER. Blasphème.
BLATIER. Blé.
BLATIÈRE. Blé.
BLAUDE. — *Rac.*
BLAVELLE. Blé.
BLE, BLED. — *Rac.*
BLÊCHE. Blet.
BLÊCHIR. Blet.
BLÊME. — *Rac.*
BLÊMIR. Blême.
BLÊMITIR. Blême.
BLESITE. Blesser.
BLESSER. — *Rac.*
BLESSURE. Blesser.
BLET. — *Rac.*
BLETISSURE. Blet
BLETTE. Bette.
BLEU. — *Rac.*
BLEUÂTRE. Bleu.
BLEUB. Bleu.
BLEUET, BLUETTE. Bleu.
BLEURTTE, BLUETTE. Bleu.
BLEUIR. Bleu.
BLEUISSOIR. Bleu.
BLIN. — *Rac.*
BLINDAGE. Blin.
BLINDER. Blin.
BLINDES. Blin.
BLOC. — *Rac.*
BLOCAGE, BLOCAILLE. Bloc.
BLOCAUS, BLOCKAUS. Bloc.
BLOCUS. Bloc.
BLOND. — *Rac.*
BLONDIN. Blond.
BLONDIR. Blond.
BLONDISSANT. Bloud.
BLONDOIEMENT. Blond.
BLONDOYER. Blond.
BLOQUER. Bloc.
BLOSSIR. Blet.
BLOSSISSEMENT. Blet
BLOTTIR. — *Rac.*
BLOUSE. — *Rac.*
BLOUSER. Blouse.
BLUTEAU. Blé.
BLUTER. Blé.
BLUTERIE. Blé.
BLUTOIR. Blé.
BOBÈCHE. Bobine.
BOBILLE. Bobine.
BOBINE. — *Rac.*
BOBINER. Bobine.
BOBINEUSE. Bobine
BOBINIÈRE. Bobine.
BOCAGE. Bois.
BOCAGER. Bois.
BOCAL. — *Rac*
BODINE. Boudin.
BODINERIE. Boudin.
BODINURE. Boudin.
BODBUCHE. Baudruche
BŒUF. — *Rac.*
BOIBE. — *Rac.*
BOIBE. Boire.
BOIS. — *Rac.*
BOIS. Bois.
BOIS À BAGUETTE. Bois
BOIS À BALAIS. Bois.
BOIS À BAPTISTE. Bois.
BOIS À BARDAQUE. Bois.
BOIS À BARBIQUE. Bois.
BOIS-AGATISE. Bois.
BOISAGE. Bois.
BOIS-BENI. Bénir. Bois.
BOIS-BENOÎT-PIN. Bois.
BOIS-BITUMINEUX. Bitume. Bois.
BOIS-CÂPON. Bois.
BOIS-CANNELLE. Bois.
BOIS-CHAUVE-SOURIS. Bois.
BOIS D'AGUILLA. Bois.
BOIS D'AIMON. Bois.
BOIS D'AMOURETTE. Bois.
BOIS D'ANIS. Bois.
BOIS D'ANISETTE. Bois.
BOIS D'ARADA. Bois.
BOIS D'ARGENT. Bois.
BOIS DE BANANE. Bois.
BOIS DE BRÉSIL. Bois.
BOIS DE CAMPÊCHE. Bois.
BOIS DE CHAMBRE. Bois.
BOIS DE CHANDELLE. Bois.
BOIS DE CHINE. Bois.
BOIS DE COULEUVRE. Bois.
BOIS DE FRÉDOCHE. Bois.
BOIS DE GRIGNON. Bois.
BOIS DE LAIT. Bois.
BOIS DE LANCE. Bois.
BOIS DE LIEGE Bois.
BOIS DE LUMIÈRE. Bois.
BOIS DE PALISSANDRE. Bois.
BOIS DE RÂPE. Bois.
BOIS DES PIÈYRES. Bois.
BOIS DE TISANE. Bois.
BOISEB. Bois.
BOISERIE. Bois.
BOISEUX. Bois.
BOIS GUILLAUME. Bois.
BOISILLER. Bois.
BOIS-ISABELLE. Bois.
BOIS-IVRANT. Bois.
BOIS-JAUNE. Bois.
BOIS-LEGER. Bois. Léger.
BOIS-LONG. Bois. Long.
BOIS MINÉRALISÉ. Bois. Mine.
BOIS NEUF. Bois. Neuf.
BOIS-NOIR Bois. Noir.
BOIS PETRIFIÉ. Bois. Pierre.
BOIS-ROUGE. Bois. Rouge.
BOISSEAU. Bois.
BOISSELEE. Bois.
BOISSELIER. Bois.
BOISSELLERIE. Bois.
BOISSON. Boire.
BOIS-SUANT. Bois. Suer.
BOIS-SUDORIPIQUES. Bois. Suer.
BOÎTE. — *Rac.*
BOITEMENT. Boiter.
BOITER. — *Rac.*
BOITERIE. Boiter.
BOITEUX. Boiter.
BOÎTIER. Boite.
BOL. — *Rac.*
BOMBALON. Bombe
BOMBANCE. Bombe.
BOMBARDE. Bombe.
BOMBARDEMENT. Bombe.
BOMBARDIER. Bombe.
BOMBARDIER. Bombe.
BOMBE. — *Rac.*
BOMBE. Bomber.
BOMBEMENT. Bomber.
BOMBER. — *Rac.*
BOMBEUR. Bomber.
BON. *Rac.*
BON. Bon.
BONACE. Bon.
BONASSE. Bon.
BONBANC. Banc.
BON-BANC. Bon.
BONBON. Bon.

Digitized by Google

BONBONNIÈRE. Bon.
BON-CHRÉTIEN. Bon.
BOND. — *Rac.*
BONDE. — *Rac.*
BONDE, BONDON. Bonde.
BONDÉ. Bonde.
BONDER. Bonde.
BONDIEU. Bonde.
BONDIR. Bond.
BONDISSANT. Bond.
BONDISSEMENT. Bond.
BONDONNER. Boode.
BONDONNIÈRE. Bonde.
BON-HENRI. Bon.
BONHEUR. Bon. Heureux.
BONHOMIE. Bon. Homme.
BONHOMME. Bon. Homme.
BONHOMME-MISÈRE. Bon. Homme.
BONI. Bon.
BONIFICATION. Bon.
BONIFIER. Bon.
BONJOUR. Bon. Jour.
BONNE. Bon.
BONNEAU. Bon.
BONNE DÉESSE. Bon.
BONNEMENT. Bon.
BONNET. — *Rac.*
BONNETADE. Bonnet.
BONNETAGE. Bonnet.
BONNET CHINOIS. Bonnet.
BONNET DE NEPTUNE. Bonnet.
BONNET DE POLOGNE. Bonnet.
BONNET-DE-PRÊTRE. Bonnet.
BONNETER. Bonnet.
BONNETERIE. Bonnet.
BONNETEUR. Bonnet.
BONNETIER. Bonnet.
BONNETTE. Bonnet.
BON SENS. Sens.
BONSOIR. Bon.
BONTÉ. Bon.
BONTOUR. Bon. Tour.
BONVOULOIR. Vouloir.
BORACIQUE. Bore.
BORASSEAU. Bore.
BORATE. Bore.
BORATÉ. Bore.
BORAX. Bore.
BORD. — *Rac.*
BORD. Bord.
BORDAGE. Bord.
BORDAILLE. Bord.
BORDAYER. Bord.
BORDE. Bord.
BORDÉE. Bord.
BORDELIÈRE. Bord.
BORDERENT. Bord.
BORD-EN-SCIE. Bord. Scie.
BORDER. Bord.
BORDEREAU. Bord.
BORDIER. Bord.
BORDIGUE. Bord.
BORDOYER. Bord.
BORDURE. Bord.
BORE. — *Rac.*
BORGNE. — *Rac.*
BORGNESSE. Borgne
BORIQUE. Bore.
BORNAGE. Borne.
BORNE. — *Rac.*
BORNE. Borne.
BORNER. Borne.
BORNOYER. Borgne.
BORNOYEUR. Borgne.
BOSQUET. Bois
BOSSAGE. Bosse.
BOSSE. — *Rac.*
BOSSELAGE. Bosse.
BOSSELER. Bosse.
BOSSELURE. Bosse
BOSSEMAN. Bosse
BOSSER. Bosse.
BOSSES. Bosse.
BOSSETTE. Bosse.
BOSSEUR. BOSSOIR. Bosse.
BOSSIER. BOSSEYIER. Bosse.
BOSSU. Bosse.
BOSSURE. Bosse.
BOTANICON. Botanique.
BOTANIQUE. — *Rac.*
BOTANISER. Botanique.
BOTANISEUR. Botanique
BOTANISTE. Botanique.
BOTANOMANCIE. Botanique.
BOTTE. — *Rac.*
BOTTELAGE. Botte.
BOTTELER. Botte.
BOTTELEUR. Botte.
BOTTER. Botte.
BOTTIER. Botte.
BOTTINE. Botte.
BOUARD. Bouer.
BOUC. — *Rac.*
BOUCAN. — *Rac.*
BOUCANER. Boucan.
BOUCANIER. Boucan.
BOUC-CERF. Bouc.
BOUC DE JUDA. Bouc.
BOUC DES BOIS. Bois. Bouc.
BOUC DES ROCHERS. Bouc. Roc.
BOUCHE. — *Rac.*
BOUCHE. Bouche.
BOUCHÉE. Bouche.
BOUCHELLE. Bouche.
BOUCHER. Bouche.
BOUCHER. — *Rac.*
BOUCHÈRE. Boucher.
BOUCHERIE. Boucher.
BOUCHETURE. Bouche.
BOUCHIN. Bouche.
BOUCHOIR. Bouche.
BOUCHON. Bouche.
BOUCHONNER. Bouche.
BOUCHOT. Bouche.
BOUCLE. — *Rac.*
BOUCLÉ. Boucle.
BOUCLEMENT. Boucle.
BOUCLER. Boucle.
BOUCLETTE. Boucle.
BOUCLIER. Boucle.
BOUCON, BOCON. Bouche.
BOUDER. — *Rac.*
BOUDERIE. Bouder.
BOUDEUR. Bouder.
BOUDIN. — *Rac.*
BOUDIN DE MER. Boudin.
BOUDINE. Boudin.
BOUDINIÈRE. Boudin.
BOUDINURE. Boudin.
BOUDOIR. Bouder.
BOUE. — *Rac.*
BOUEE. — *Rac*
BOUEMENT. Bout.
BOUER. — *Rac.*
BOUES. Boue.
BOUETER. Boue.
BOUEUR. Boue.
BOUEUX. Boue.
BOUFFANT. Bouffe.
BOUFFE. — *Rac.*
BOUFFER. Bouffe.
BOUFFER. Bouffe.
BOUFFETTE. Bouffe
BOUFFI. Bouffe.
BOUFFIR. Bouffe.
BOUFFISSURE. Bouffe.
BOUFFOIR. Bouffe.
BOUFFON. Bouffe.
BOUFFONNER. Bouffe.
BOUFFONNERIE. Bouffe.
BOUGE. — *Rac.*
BOUGEOIR. Bougie.
BOUGER. — *Rac.*
BOUGETTE. Bouger.
BOUGIE. — *Rac.*
BOUGIER. Bougie
BOUGON. — *Rac.*
BOUGONNER. Bougon.
BOUGRE. — *Rac.*
BOUILLAISON. Bouillir.
BOUILLANT. Bouillir.
BOUILLE. — *Rac.*
BOUILLEAU. Bouillir.
BOUILLER. Bouille.
BOUILLEUR. BRÛLEUR. Bouillir
BOUILLI. Bouillir.
BOUILLIR. Bouillir.
BOUILLIR. — *Rac.*
BOUILLITOIRE. Bouillir
BOUILLOIRE. Bouillir.
BOUILLON. Bouillir.
BOUILLON-BLANC. Bouillir
BOUILLONNANT. Bouillir.
BOUILLONNEMENT. Bouillir.
BOUILLONNER. Bouillir.
BOUILLOTTE. Bouillir.
BOULANGER. Bouillir
BOULANGERIE. Bouillir
BOULE. — *Rac.*
BOULE-DE-NEIGE. Boule
BOULEDOGUE. Boule.
BOULER. ROULLER. Boule
BOULET. Boule.
BOULETÉ. Boule.
BOULETTE. Boule
BOULEUR. Bouille.
BOULEVARD. — *Rac*
BOULEVERSE. Vers.
BOULEVERSEMENT. Boule. Vers.
BOULVERSER. Boule. Vers.
BOULEVUE. Boule.
BOULINE. — *Rac.*
BOULINER. Bouline
BOULINEUR. Bouline
BOULINGRIN. Boule.
BOULINGUE. Bouline.
BOULINIER. Bouline.
BOULOIR. Bouille.
BOULOIS. Bouille.
BOULON. Boule.
BOULONNER. Boule
BOUQUE. Bouche.
BOUQUET. — *Rac.*
BOUQUETIER. Bouquet.
BOUQUETIÈRE. Bouquet.
BOUQUETIN. Bouc.
BOUQUIN. Bouc.
BOUQUINER. Bouc.
BOUQUINERIE. Bouc.
BOUQUINEUR. Bouc.
BOUQUINISTE. Bouc.
BOURACAN. Bure.
BOURACANER. Bure.
BOURBE. Boue.
BOURBEUSE. Boue.
BOURBEUX. Boue.
BOURBIER. Boue.
BOURBILLON. Boue.
BOURDE. — *Rac.*
BOURDER. Bourde.
BOURDEUR. Bourde.
BOURDON. Bourde.
BOURDON. — *Rac.*
BOURDON. Bourdon.
BOURDONNEMENT. Bourdon.
BOURDONNER. Bourdon.
BOURDONNEUR. Bourdon.
BOURDONNIER. Bourdon.
BOURÈCHE. Bourre.
BOURG. — *Rac.*
BOURGADE. Bourg.
BOURGEOIS. Bourg.
BOURGEOISEMENT. Bourg.
BOURGEOISIE. Bourg.
BOURGEON. — *Rac.*
BOURGEONNÉ. Bourgeon.
BOURGEONNEMENT. Bourgeon.
BOURGEONNER. Bourgeon.
BOURGMESTRE. Bourg Maître.
BOURGOGNE. Bourg.
BOURGUIGNON. Bourg.
BOURRADE. Bourre.
BOURRAGE. Bourre.
BOURRAS. Bure.
BOURRASQUE. Bourre.
BOURRE. — *Rac.*
BOURRE. Bourre.
BOURREAU. Bourre.
BOURREAUDER. Bourre.
BOURREAU-DES-ARBRES. Bourre
BOURRÉE. Bourre.
BOURRELER. Bourre.
BOURRELERIE. Bourre.
BOURRELET, BOURLET. Bourre
BOURRELIER. Bourre.
BOURRER. Bourre.
BOURRICHE. Bourre.
BOURRIERS. Bourre.
BOURRIQUE. Bourre.
BOURRIQUET. Bourre
BOURRON. Bourre.
BOURRU. Bourre.
BOURSAL. Bourse.
BOURSE. — *Rac.*
BOURSER. Bourse.
BOURSETTE. Bourse.
BOURSICAUT. Bourse.
BOURSIER. Bourse.
BOURSILLER. Boursier
BOURSON. BOURSEBON. Bourse
BOURSOUFLADE. Bourre. Bourse.
BOURSOUFLAGE. Bourre. Bourse
BOURSOUFLÉ. Bourre. Bourse.
BOURSOUFLEMENT. Bourre. Souffle
BOURSOUFLER. Bourre Bourse
BOURSOUFLURE. Bourre. Bourse
BOUSARD, BOUZARD. Bouse.
BOUSCULER. Bousculer. Cul
BOUSE. — *Rac.*
BOUSIER. Bouse.
BOUSILLAGE. Bouse
BOUSILLER. Bouse.

Digitized by Google

BOUILLEUR. Bouse
BOUIN, BOUIN. Bouse
BOUSQUER. Boussoir.
BOUSSOIR. — *Rac.*
BOUSSOLE. Boussoir.
BOUT. — *Rac.*
BOUTADE. Bouter.
BOUTAGE. Bouter.
BOUTANT. Bouter.
BOUT-AVANT. Avant. Bouter.
BOUT-À-PORT. Bouter. Port.
BOUTE. Bouter.
BOUTE-DEHORS. Bouter.
BOUTEX. Bouter.
BOUTE-EN-TRAIN. Bouter. Train.
BOUTE-FEU. Bouter. Feu.
BOUTE-HORS. Bouter.
BOUTEILLE. — *Rac.*
BOUTE-LOF. Bouter.
BOUTER. — *Rac.*
BOUTEREAU. Bouter.
BOUTEROLLE. Bout.
BOUTE-ROUE. Bouter. Roue.
BOUTE-SELLE. Bouter. Selle.
BOUTE-TOUT-CUIRE. Bouter. Cuire.
BOUTEUSE. Bout.
BOUTEUX. Bout.
BOUTILLIER. Bouteille.
BOUTIQUE. Bouter.
BOUTIQUIER. Bouter.
BOUTIS. Bouter.
BOUTISSE. Bouter.
BOUTOIR. Bouter.
BOUTON. Bout.
BOUTON-D'ARGENT. Bout.
BOUTON-DE-CAMISOLE. Bout.
BOUTON-DE-CHINE. Bout.
BOUTON-DE-CULOTTE. Bout.
BOUTON-DE-ROSE. Bout.
BOUTON-D'OR. Bout.
BOUTONNÉ. Bout.
BOUTONNER. Bout.
BOUTONNERIE. Bout.
BOUTONNIER. Bout.
BOUTONNIÈRE. Bout.
BOUTON-ROUGE. Bout.
BOUTON-TERRESTRE. Bout.
BOUTRIOT. Bout.
BOUT SAIGNEUX. Bout. Sang.
BOUTS-RIMÉS. Bout. Rime.
BOUTURE. Bouter.
BOUVEAU. Bœuf.
BOUVERET. Bouvreuil.
BOUVERIE. Bœuf.
BOUVERON. Bouvreuil.
BOUVIER. Bœuf.
BOUVILLON. Bœuf.
BOUVREUIL. — *Rac.*
BOVINE. Bœuf.
BOXE. — *Rac.*
BOXER. Boxe.
BOXEUR. Boxe.
BOYAU. — *Rac.*
BOYAU. Boyau.
BOYAUDERIE. Boyau.
BOYAUDIER. Boyau.
BOYAUX-DE-CHAT. Boyau.
BOYAUX-DU-DIABLE. Boyau.
BRAC, BRAQUE. — *Rac.*
BRACELET. Bras.
BRACHET. Brac.
BRACHIAL. Bras.
BRACHIER. Bras.
BRACON. Bras.
BRACONNAGE. Brac.
BRACONNER. Brac.
BRACONNIER. Brac.
BRAGUES. Braie.
BRAI. Braise.
BRAIE, BRAYES. — *Rac.*
BRAILLARD. Braire.
BRAILLEMENT. Braire.
BRAILLER. Braire.
BRAILLEUR. Braire.
BRAIMENT. Braire.
BRAIRE. — *Rac.*
BRAISE. — *Rac.*
BRAISE. Braise.
BRAISER. Braise.
BRAISIER. Braise.
BRAISIÈRE, BRAZIÈRE. Braise.
BRAISINE. Braise.
BRAMER. Braire.
BRANCARD. Branche.
BRANCHAGE. Branche.
BRANCHE. — *Rac.*
BRANCHER. Branche.
BRANCHU. Branche.
BRANDE. — *Rac.*
BRANDEBOURG. Bourg. Brande
BRANDEBOURGEOIS. Bourg
BRANDEBIE. Brande.
BRANDEVIN. Brande.
BRANDEVINIER. Brande.
BRANDILLEMENT. Branche
BRANDILLER. Branche.
BRANDILLOIRE. Branche.
BRANDIR. Branche.
BRANDON. Brande.
BRANDON-D'AMOUR. Brande
BRANDONNER. Brande.
BRANLANT. Branle.
BRANLE. — *Rac.*
BRANLE BAS. Branle.
BRANLEMENT. Branle.
BRANLE-QUEUE. Branle
BRANLER. Branle.
BRANLOIRE. Branle.
BRAQUEMART. Braquer.
BRAQUER. — *Rac.*
BRAQUES. Braquer.
BRAS. — *Rac.*
BRASER. Braise.
BRASIER. Braise.
BRASILLEMENT. Braise.
BRASILLER. Braise.
BRAS OUVERTS (À). Ouvrir.
BRASQUE. Braise.
BRASSARD. Bras.
BRASSAGE. Bras.
BRASSE. Bras.
BRASSÉE. Bras.
BRASSER. Bras.
BRASSEUR, BRASSEIER. Bras.
BRASSERIE. Bras.
BRASSEUR. Bras.
BRASSEYAGE. Bras.
BRASSIAGE. Bras.
BRASSICOURT. Court.
BRASSIÈRE. Bras
BRASSIN. Bras.
BRASSOIR. Bras.
BRASURE. Braise.
BRAVACHE. Brave.
BRAVACHERIE. Brave
BRAVADE. Brave.
BRAVE. — *Rac.*
BRAVEMENT. Brave.
BRAVERIE. Brave.
BRAVERIE. Brave.
BRAVO. Brave.
BRAVOURE. Brave.
BRAYER. Braie. Braise.
BRAYETTE. Braie.
BREBIETTE. Brebis.
BREBIS. — *Rac.*
BRÈCHE. — *Rac*
BRÈCHE-DENT. Brèche
BREDI-BREDA. — *Rac.*
BREDIN. Bredi-breda.
BREDISSURE. Bredi-breda.
BREDOUILLE. Bredi-breda.
BREDOUILLEMENT. Bredi-breda.
BREDOUILLER. Bredi-breda.
BREDOUILLEUR. Bredi-breda.
BREF. — *Rac.*
BRELAN. — *Rac.*
BRELANDER. Brelan.
BRELANDIER. Brelan.
BRELOQUE. Loque.
BREN. BRAN. — *Rac*
BRENEUX. Bren.
BRÉSILLER. Braise. Bris.
BRETAILLER. Brette.
BRETAILLEUR. Brette.
BRETAUDER. Brette.
BRETELLES. — *Rac.*
BRETTE. — *Rac.*
BRETTE. — *Rac.*
BRETTER, BRETTELER. Brette
BRETTEUR. Brette.
BRETTURE. Bretté.
BREUVAGE. — *Rac.*
BREVET. Bref.
BREVETAIRE. Bref.
BREVETÉ. Bref.
BREVETER. Bref.
BRÉVIAIRE. Bref.
BRÉVIPÈDE. Pied.
BRÉVIPÈDES. Bref.
BREVIPENNE. Bref. Penne.
BREVIPENNES. Bref. Penne.
BRÉVIROSTRES. Bref. Rostres
BRÉVITÉ. Bref.
BRIBE. — *Rac.*
BRIC ET DE BROC (DE). Broc.
BRICK. — *Rac.*
BRICOLE. — *Dict. fin.*
BRICOLER. — *Dict. fin.*
BRICOLIER. — *Dict. fin.*
BRIDE. — *Rac.*
BRIDER. Bride.
BRIDOIR. Bride.
BRIDON. Bride.
BRIDULE. Bride.
BRIDURE. Bride.
BRIE. Broie.
BRIEF. Bref.
BRIER. Broie.
BRIÈVEMENT. Bref.
BRIÈVETÉ. Bref.
BRIFE. — *Rac*
BRIFER. Brife.
BRIFEUR. Brife.
BRIGADE. — *Rac.*
BRIGADIER. Brigade.
BRIGAND. Brigade.
BRIGANDAGE. Brigade.
BRIGANDEAU. Brigade
BRIGANDER. Brigade.
BRIGUE. — *Rac.*
BRIGUER. Brigue.
BRIGUEUR. Brigue.
BRILLAMMENT. Briller.
BRILLANT. Briller.
BRILLANTE. Briller.
BRILLANTER. Briller.
BRILLER. — *Rac.*
BRILLOTER. Briller.
BRIMBALE. Balistе.
BRIMBALER. Balistе.
BRIMBORION. Branche. Brin.
BRIN. — *Rac.*
BRIN-BLANC. Branche. Brin.
BRIN-BLEU. Branche. Brin.
BRIN-D'AMOUR. Branche.
BRINDILLE. Branche. Brin.
BRINGUE. — *Rac.*
BRINQUEBALE. Balistе.
BRIOCHE. Broie.
BRIQUAILLONS. Brique.
BRIQUE. — *Rac.*
BRIQUET. — *Rac.*
BRIQUETAGE. Brique.
BRIQUETE. Brique.
BRIQUETER. Brique.
BRIQUETERIE. Brique.
BRIQUETEUR. Brique.
BRIQUETIER. Brique.
BRIQUETTE. Brique.
BRIS. — *Rac.*
BRISABLE. Bris.
BRISANTS. Bris.
BRISE. — *Rac.*
BRISE-COU. Bris. Cou.
BRISÉE. Bris.
BRISÉES. Bris.
BRISE-GLACE. Bris. Glace.
BRISEMENT. Bris.
BRISE MOTTES. Bris. Motte.
BRISE-PIERRE. Bris. Pierre.
BRISER. Bris.
BRISE-RAISON. Bris. Raison.
BRISE-SCELLE. Bris. Sceau.
BRISE-TOUT. Bris.
BRISEUR. Bris.
BRISEUR DE SEL.
BRISE-VENT. Bris. Vent.
BRISIS. Bris.
BRISOIR. Bris.
BRISURE. Bris.
BROC. — *Rac.*
BROCANTAGE. Broc.
BROCANTER. Broc.
BROCANTEUR. Broc.
BROCARD. Broche.
BROCARDER. Broche.
BROCARDEUR. Broche.
BROCART. Broche.
BROCATELLE. Broche.
BROCHAGE. Broche.
BROCHE. — *Rac.*
BROCHÉE. Broche.
BROCHER. Broche.
BROCHET. Broche.
BROCHETER. Broche.
BROCHETON. Broche.
BROCHETTE. Broche.
BROCHEUR. Broche.
BROCHOIR. Broche.
BROCHURE. Broche.
BROCHURER. Broche.

Digitized by Google

BROCHURIER. Broche.
BRODEQUIN. Broder.
BRODER. — *Rac.*
BRODERIE. Broder
BRODEUR. Broder.
BRODOIR. Broder.
BROIE. — *Rac.*
BROIEMENT. Broie.
BRONCHADE. Broncher.
BRONCHE. — *Rac.*
BRONCHEMENT. Broncher.
BRONCHER. — *Rac.*
BRONCHIAL. Bronche.
BRONCHITE. Bronche.
BRONCHOIR. Broncher
BRONZE. — *Rac.*
BRONZE. Bronze.
BRONZER. Bronze.
BRONZIER. Bronze.
BRONZITE. Bronze.
BROSSE. — *Rac.*
BROSSE. Brosse.
BROSSER. Brosse.
BROSSERIE. Brosse.
BROSSIER. Brosse.
BROSSURE. Brosse.
BROUAILLES. Broie.
BROUE. — *Rac.*
BROUET. Brout.
BROUETTE. Roue.
BROUETTER. Roue.
BROUETTEUR. Roue.
BROUETTIER. Roue.
BROUHAHA. Bruit.
BROUILLAMINI. Brouille.
BROUILLARD. Brouille.
BROUILLE. — *Rac.*
BROUILLE. Brouille.
BROUILLE-BLANCHE. Brouille.
BROUILLEMENT. Brouille.
BROUILLER. Brouille.
BROUILLERIE. Brouille.
BROUILLON. Brouille.
BROUIR. Brout. Rouir.
BROUISSURE. Brout. Rouir.
BROUSSAILLES. Brosse.
BROUSSER. Brosse.
BROUSSIN. Brosse.
BROUT, BROU. — *Rac.*
BROUTANT. Brout.
BROUTER. Brout.
BROUTILLER. Brout.

BROUTILLES. Brout.
BROYER. Broie.
BROYEUR. Broie.
BROYON. Broie.
BRU. — *Rac.*
BRUÉE. Bruir.
BRUINE. — *Rac.*
BRUINE. Bruine.
BRUINER. Bruine
BRUIR. — *Rac.*
BRUIRE. Bruit.
BRUISINER. Broie.
BRUISSEMENT. Bruit.
BRUIT. — *Rac.*
BRÛLABLE. Brûler
BRÛLANT. Brûler.
BRÛLE. Brûler.
BRÛLER. Brûler.
BRÛLEREC. Bec. Brûler.
BRÛLEMENT. Brûler.
BRÛLE-POURPOINT (À). Brûler. Point.
BRÛLE-QUEUE. Brûler. Queue.
BRÛLEE. — *Rac.*
BRÛLERIE. Brûler.
BRÛLE-TOUT. Brûler.
BRÛLEUR. Brûler
BRÛLOT. Brûler.
BRÛLURE. Brûler.
BRUMAIRE. Brun.
BRUMAL. Brun.
BRUME, BRUMES. Brun.
BRUMEE. Brun.
BRUMEUX. Brun.
BRUN. — *Rac.*
BRUNÂTRE. Brun.
BRUNE. Brun.
BRUNET. Brun.
BRUNETTE. Brun.
BRUNI. Brun.
BRUNIR. Brun.
BRUNISSAGE. Brun
BRUNISSEUR. Brun
BRUNISSOIR. Brun.
BRUNISSURE. Brun.
BRUNOIR. Brun.
BRUSQUE. — *Rac.*
BRUSQUEMENT. Brusque
BRUSQUER. Brusque.
BRUSQUERIE. Brusque.
BRUT. — *Rac.*
BRUTAL. Brut.
BRUTALEMENT. Brut.

BRUTALISER. Brut.
BRUTALITE. Brut.
BRUTE. Brut.
BRUYAMMENT. Bruit.
BRUYANT. Bruit.
BRUYANT, BRUANT. Bruit.
BRUYÈRE. Bruit.
BUANDER. Buée.
BUANDERIE. Buée.
BUANDIER. Buée.
BUANDIÈRE. Buée.
BUBE. Bubon.
BUBON. — *Rac.*
BUCCAL. Bouche.
BUCCELLAIRE. Bouche.
BUCCELLATION. Bouche.
BUCCIN. Bouche.
BUCCINATEUR. Bouche.
BUCCINIER. Bouche
BÛCHE. Bois.
BÛCHER. Bois.
BÛCHERON. Bois.
BÛCHETTE. Bois.
BUDGET. — *Rac.*
BUEE. — *Rac.*
BUFFET. Bouffe.
BUFFETER. Bouffe.
BUFFETEUR. Bouffe.
BUFFLE. — *Rac.*
BUFFLETERIE. Buffle.
BUFFLETIER. Buffle.
BUFFLETIN. Buffle.
BUFFLONNE. Buffle.
BUGADIÈRE. Buée.
BUIRE. Buée.
BUIS. — *Rac.*
BUISSE. Buis.
BUISSERIE. Buis.
BUISSON. Buis.
BUISSON ARDENT. Ardent. Buis.
BUISSONNER. Buis.
BUISSONNET. Buis.
BUISSONNEUX. Buis.
BUISSONNIER. Buis.
BULBE. Bubon.
BULBEUX. Bubon.
BULBIFÈRE. Bubon
BULBIFORME. Bubon. Forme.
BULBIPARE. Bubon. Parent.
BULBO-CAVERNEUX. Bubon. Cave.
BULLAIRE. Bulle.
BULLATIQUE. Bulle.

BULLE. — *Rac.*
BULLE. Bulle
BULLÉE, BULLEUSE. Bulle.
BULLETIN. Bulle.
BULTEAU. Bulle.
BUMALISTE. Bure.
BUMAL. Bure.
BUMAY. Bure.
BUMATÉ. Bure.
BURATINE. Bure.
BURE, BUREAU. — *Rac.*
BUREAU. Bure.
BUREAUCRATE. Bure
BUREAUCRATIE. Bure.
BUREAUCRATIQUE. Bure
BUREAU OUVERT (À). Ouvrir.
BURETTE. Buée.
BURETTIER. Buée.
BURGEAGE. Bourgeon.
BURGER. Bourgeon.
BURGRAVE. Bourg.
BURGRAVIAT. Bourg.
BURIN. — *Rac.*
BURINER. Burin.
BURLESQUE. — *Rac.*
BURLESQUEMENT. Burlesque
BURSAL. Bourse.
BUSARD, BUSON. Buse.
BUSC. — *Rac.*
BUSE. — *Rac.*
BUSQUER. Busc.
BUSQUIÈRE. Busc.
BUSSARD. Buis.
BUSTE. — *Rac.*
BUT. — *Rac.*
BUTEAU. Buse.
BUTÉE, BUTTÉE. But
BUT EN BLANC. But.
BUT EN BLANC (DE). But.
BUTER. But.
BUTIN. — *Rac.*
BUTINER. Butin
BUTOR. — *Rac.*
BUTTE. But.
BUTTER. But.
BUTTIÈRE, BUTIÈRE. But
BUTURE. Bouter
BUVABLE. Boire.
BUVETIER. Boire.
BUVETTE. Boire.
BUVEUR. Boire.
BUVOTER. Boire.

C

ÇA. — *Rac.*
ÇA, CE. Çà.
ÇÀ ET LÀ. Çà. Là.
CABALANT. Cabale.
CABALE. — *Rac.*
CABALER. Cabale.
CABALEUR. Cabale.
CABALISTE. Cabale.
CABALISTIQUE. Cabale.
CABALLIN. Cheval.
CABANAGE. Cabane
CABANE. — *Rac*

CABANER. Cabane.
CABANON. Cabane.
CABARET. — *Rac.*
CABARETER. Cabaret.
CABARETIER. Cabaret.
CABARETIQUE. Cabaret.
CABAS. — *Rac.*
CABESTAN. Câble. Être.
CABINE. Cabane.
CABINET. Cabane.
CÂBLE. — *Rac.*
CÂBLÉ. Câble.

CÂBLEAU. CÂBLOT. Câble
CÂBLER. Câble.
CÂBLIÈRE. Câble.
CÂBLURE. Câble
CABOCHE. Cabus.
CABOCHON. Cabus.
CABOTAGE. Cap.
CABOTER. Cap.
CABOTEUR, CABOTIER. Cap.
CABOTIÈRE. Cap.
CABRER. Chèvre.
CABRI. Chèvre.

CABRILLON. Chèvre.
CABRIOLE. Chèvre.
CABRIOLER. Chèvre.
CABRIOLET. Chèvre.
CABRIOLEUR. Chèvre.
CABROUET. Roue.
CABUS. — *Rac*
CACA. — *Rac.*
CACADE. Caca.
CACAO. — *Rac.*
CACAOYER. Cacao.
CACAOYÈRE. Cacao

Digitized by Google

CACATOIRE. Caca.
CACHE. — *Rac.*
CACHÉ. Cache.
CACHE-CACHE. Cache
CACHE-ENTRÉE. Cache. Entrée.
CACHEMIRE. — *Rac.*
CACHER. Cache.
CACHET. Cache.
CACHETER. Cache.
CACHETTE. Cache.
CACHETTE (EN). Cache.
CACHOT. Cache.
CACHOTTERIE. Cache.
CACHOTTIER. Cache.
CACIS. — *Rac.*
CADASTRAL. Cadastre.
CADASTRE. — *Rac.*
CADASTRER. Cadastre.
CADAVEREUX. Cadavre.
CADAVERIQUE. Cadavre.
CADAVÉRISER. Cadavre.
CADAVRE. — *Rac.*
CADEAU. — *Rac.*
CADENAS. Cadène.
CADENASSER. Cadène.
CADENCE. Cas.
CADENCE. Cas.
CADENCER. Cas.
CADÈNE. — *Rac.*
CADENETTE. Cadène.
CADET. — *Rac.*
CADETTE. — *Rac.*
CADETTER. Cadette.
CADOLE. Cas.
CADRAN. Carre.
CADRANÉ. Carre.
CADRANNERIE. Carre.
CADRANURE. Carre.
CADRAT, QUADRAT. Carre.
CADRATIN. Carre.
CADRATURE. Carre.
CADRATURIER. Carre.
CADRE, QUADRE. Carre.
CADRER. QUADRER. Carre.
CADUC. Cas.
CADUCITÉ. Cas.
ÇÀ ET LÀ. Ce. Là.
CAFARD. Cafard. Fard.
CAFARD. — *Rac.*
CAFARDAGE. Cafard. Fard.
CAFARDER. Cafard. Fard.
CAFARDERIE. Cafard. Fard.
CAFARDISE. Cafard. Fard.
CAFÉ. — *Rac.*
CAFÉ AU LAIT. Café.
CAFÉ FRANÇAIS. Café.
CAFÉIER. Café.
CAFÉIÈRE. Café.
CAFÉ MARRON. Café.
CAFETIER. Café.
CAFETIÈRE. Café.
CAFIER. CAFÉIER. Café.
CAGE. — *Rac.*
CAGER. Cage.
CAGIER. Cage.
CAGNARD. — *Rac.*
CAGNARDER. Cagnard.
CAGNARDEUX. Cagnard.
CAGNARDISE. Cagnard.
CAGNEUX. Cagnard.
CAGOT. — *Rac.*
CAGOTAILLE. Cagot.
CAGOTISME. Cagot.
CAGOTERIE. Cagot.
CAHIER. — *Rac.*
CAHIN-CAHA. Cahot.
CAHOT. — *Rac.*
CAHOTAGE. Cahot.
CAHOTANT. Cahot.
CAHOTER. Cahot.
CAHUTE. — Hutte.
CAILLE. — *Rac.*
CAILLÉ. — *Rac.*
CAILLEBOTTE. Caille.
CAILLEBOTTE. Caillé.
CAILLEBOTTER. Caille.
CAILLE-LAIT. Caille.
CAILLEMENT. Caillé.
CAILLER. Caillé.
CAILLETAGE. Caille.
CAILLETEAU. Caille.
CAILLETIER. Caille.
CAILLETTE. Caille. Caillé.
CAILLOT. Caillé.
CAILLOTIS. Caillou.
CAILLOT-ROSAT. Caillou.
CAILLOU. — *Rac.*
CAILLOUTAGE. Caillou.
CAILLOUTER. Caillou.
CAILLOUTEUX. Caillou.
CAIMAND. — *Rac.*
CAIMANDER. Caimand. Mander.
CAIMANDEUR. Caimand. Mander.
CAISSE. Case.
CAISSETIN. Case.
CAISSIER. Case.
CAISSON. Case.
CAJOLABLE. Joli.
CAJOLER. Joli.
CAJOLERIE. Joli.
CAJOLEUR. Joli.
CAL. — *Rac.*
CALAISON. Cale.
CALAMITÉ. Chaume.
CALAMITEUX. Chaume.
CALANDRE. — *Rac.*
CALANDRER. Calandre.
CALANDREUR. Calandre.
CALCAIRE. Chaux.
CALCIN. Chaud.
CALCINATION. Chaud
CALCINER. Chaud.
CALCUL. — *Rac.*
CALCULABLE. Calcul.
CALCULATEUR. Calcul.
CALCULER. Calcul.
CALCULEUX. Calcul.
CALCULIFRAGE. Calcul.
CALE. — *Rac.*
CALEBAS. Cale.
CALEBASSE. — *Rac.*
CALEBASSIER. Calebasse
CALÈCHE. Cheval.
CALEÇON. — *Rac.*
CALEÇONNIER. Caleçon.
CALEÇON-BOUGE. Caleçon.
CALEFACTEUR. Chaud.
CALEFACTION. Chaud.
CALEMBOUR. — *Dict. fig.*
CALEMBREDAINE. Brede-breda.
CALENDES. — *Rac.*
CALENDRIER. Calendes
CALEPIN. — *Dict. fig.*
CALER. Cale.
CALFAIT Calfat.
CALFAT. — *Rac*
CALFATAGE. Calfat.
CALFATER. Calfat.
CALFATEUR. Calfat.
CALFATIN. Calfat.
CALFEUTRAGE. Calfat. Feutre.
CALFEUTRER. Calfat. Feutre.
CALIBRE. — *Rac.*
CALIBRER. Calibre.
CALICE. — *Rac.*
CALICÉ. Calice.
CALICINAL. Calice
CALICOT. — *Rac.*
CALICULE. Calice.
CALICULÉ. Calice.
CALIDUC. Chaud.
CALIFOURCHON. Cheval. Fourche.
CÂLIN. — *Rac.*
CÂLINER. Câlin.
CÂLINERIE. Câlin.
CALLEUX. Cal.
CALLOSITÉ. Cal.
CALMANT. Calme.
CALME. — *Rac.*
CALME PLAT. Calme.
CALMER. Calme.
CALMIR. Calme.
CALOMNIATEUR. Calomnie.
CALOMNIE. — *Rac.*
CALOMNIER. Calomnie.
CALOMNIEUSEMENT. Calomnie.
CALOMNIEUX. Calomnie.
CALORICITÉ. Chaud.
CALORIFÈRE. Chaud.
CALORIFICATION. Chaud.
CALORIFIQUE. Chaud.
CALORIMÈTRE. Chaud.
CALORIQUE. Chaud.
CALOTTE. Cal.
CALOTTER. Cal.
CALOTTIER. Cal.
CALOTTIN. Cal.
CALQUE. — *Rac.*
CALQUER. Calque.
CALQUOIR. Calque.
CALUMET. Chaume.
CALUS. Cal.
CALVITIE. Chauve.
CAMAIL. Camelot.
CAMARADE. Chambre.
CAMARADERIE. Chambre.
CAMARD. Camus.
CAMBISTE. Change
CAMBOUIS. — *Rac.*
CAMBOUIS. Boue.
CAMBRER. — *Rac.*
CAMBRURE. Cambrer.
CAMBUSE. Buis.
CAMBUSER, COMBUGER. Buis.
CAMBUSIER. Buis.
CAMÉE. — *Rac*
CAMELOT. — *Rac.*
CAMELOTE. Camelot
CAMELOTÉ. Camelot.
CAMELOTIER. Camelot.
CAMELOTINE. Camelot
CAMERIER. Chambre
CAMÉRISTE. Chambre.
CAMION. — *Rac.*
CAMIONNEUR. Camion.
CAMISA. Chemise.
CAMISADE. Chemise.
CAMISARD. Chemise.
CAMISOLE. Chemise.
CAMOUFLET. Camus.
CAMP. — *Rac.*
CAMPAGNARD. Champ.
CAMPAGNE. Champ.
CAMPAGNOL. Champ.
CAMPANE. — *Rac.*
CAMPANELLE. Campane.
CAMPANIFORME. Campane.
CAMPANILLE. Campane.
CAMPANULACÉE. Campane.
CAMPANULE. Campane.
CAMPANULÉ. Campane.
CAMPE. Champ.
CAMPEMENT. Champ.
CAMPER. Champ.
CAMPHORATÉS. Camphre.
CAMPHORIQUE. Camphre.
CAMPHRE. — *Rac.*
CAMPHRÉ. Camphre.
CAMPHRÉE. Camphre
CAMPHRIER. Camphre.
CAMPHRIER. Camphre.
CAMPIER. Champ.
CAMUS. — *Rac.*
CANAILLE. Chien,
CANAL. — *Rac.*
CANALICULÉ. Canal.
CANALICULÉ. Canal.
CANALISATION. Canal.
CANALISER. Canal.
CANAPÉ. — *Rac.*
CANARD. Cane.
CANARDER. Cane.
CANARDERIE. Cane.
CANARDIÈRE. Cane.
CANARI. — *Rac.*
CANARIN. Canari
CANCAN. Cane.
CANCANNER. Cane.
CANCANNIER. Cane.
CANCEL. Sceau.
CANCELLATION. Sceau.
CANCELLE. Cancre.
CANCELLER. Sceau.
CANCER. — *Rac.*
CANCÉREUX. Cancer.
CANCRE. — *Rac.*
CANCRELAS. Cancre.
CANCRIDE. Cancre.
CANCRIFORME. Cancre.
CANCRITE. Cancre.
CANDÉLABRE. Chandelle.
CANDELETTE. Descendre.
CANDEUR. — *Rac.*
CANDI. Candir.
CANDIDAT. Candeur.
CANDIDATURE. Candeur.
CANDIDE. Candeur.
CANDIDEMENT. Candeur.
CANDIR. — *Rac.*
CANE. — *Rac.*
CANEPETIÈRE. Pied.
CANETER. Cane.
CANETON. Cane.
CANETTE. Cane.
CANEVAS. Chanvre.
CANICHE. Cane. Chien
CANICHON. Cane.
CANICULAIRE. Chien.
CANICULE. Chien.
CANIF. — *Rac.*
CANIN. Chien.
CANINES. Chien.

Digitized by Google

CANIVEAU. Canal.
CANNAGE. Canal.
CANNAIE. Canne.
CANNAMELLE. Canne. Miel.
CANNE. — *Rac.*
CANNELADE. Cannelle.
CANNELAS. Cannelle.
CANNELÉ. Cannelle.
CANNELER. Cannelle.
CANNELLE. — *Rac.*
CANNELLIER. Cannelle.
CANNELON. Cane.
CANNELURE. Cane.
CANNER. Canne.
CANNETILLE. Cane. Canne.
CANNETILLER. Cane. Canne.
CANNIBALE. — *Dict. fin.*
CANON. — *Rac.*
CANON. Canne.
CANONIAL, CANON. Canon.
CANONICAT. Canon.
CANONICITÉ. Canon.
CANONIQUE. Canon.
CANONIQUEMENT. Canon.
CANONISATION. Canon.
CANONISER. Canon.
CANONISTE. Canon.
CANONNADE. Canne.
CANONNAGE. Canne.
CANONNER. Canne.
CANONNIER. Canne.
CANONNIÈRE. Canne.
CANOT. — *Rac.*
CANOTIER. Canot.
CANTABILE. Chant.
CANTATE. Chant.
CANTATILLE. Chant.
CANTATRICE. Chant.
CANTINE. — *Rac.*
CANTINIER. Cantine.
CANTIQUE. Chant.
CANTON. — *Rac.*
CANTONADE. Cantonné.
CANTONAL. Canton.
CANTONNÉ. — *Rac.*
CANTONNEMENT. Canton.
CANTONNER. Canton.
CANTONNIER. Canton.
CANTONNIÈRE. Canton.
CANULE. Canal.
CAP. — *Rac.*
CAP, CHAPE. Cap.
CAPABLE. Cap.
CAPACITÉ. Cap.
CAPADE. Cap.
CAPARAÇON. Arc. Cap.
CAPARAÇONNER. Arc. Cap.
CAPE. — *Rac.*
CAPEER, CAPEYER. Cape.
CAPELAGE. Cape.
CAPELER. Cap.
CAPELUCHE. Cap.
CAPILLACÉ. Cheveu.
CAPILLAIRE. Cheveu.
CAPILLAMENT. Cheveu.
CAPILLARITÉ. Cheveu.
CAPILLATION. Cheveu.
CAPILLATURE. Cheveu.
CAPILLINE. Cheveu.
CAPILOTADE. — *Rac*
CAPION. Cap.
CAPITAINE. Cap.
CAPITAINERIE. Cap.
CAPITAINESSE. Cap.
CAPITAL. Cap.
CAPITALE. Cap.
CAPITALEMENT. Cap.
CAPITALISER. Cap.
CAPITALISTE. Cap.
CAPITALITÉ. Cap.
CAPITAN. Cap.
CAPITANE. Cap.
CAPITATION. Cap.
CAPITÉ. Cap.
CAPITEUX. Cap.
CAPITOLE. Cap.
CAPITOLIN. Cap.
CAPITON. Cap.
CAPITULAIRE. Cap.
CAPITULAIREMENT. Cap.
CAPITULANT. Cap.
CAPITULATION. Cap.
CAPITULE. Cap.
CAPITULÉ. Cap.
CAPITULER. Cap.
CAPON. — *Rac.*
CAPONNER. Capon.
CAPONNIÈRE. Capon.
CAPORAL. Cape.
CAPOSER. Cape.
CAPOT. Cape.
CAPOTAGE. Cape.
CAPOTE. Cape.
CAPOTER. Cap.
CÂPRE. — *Rac.*
CAPRICE. Chèvre.
CAPRICIEUSEMENT. Chèvre.
CAPRICIEUX. Chevre.
CAPRICORNE. Chèvre. Corne.
CÂPRIER. Câpre.
CAPRIPOLIACÉE. Chèvre.
CAPRIPÈDE. Chèvre. Pied.
CAPRISANT. Chevre.
CAPRON, CAPERON. Câpre.
CAPRONIER. Câpre.
CAPSE. Capter.
CAPSULAIRE. Capter.
CAPSULE. Capter.
CAPTATEUR. Capter.
CAPTATION. Capter.
CAPTATOIRE. Capter.
CAPTER. — *Rac.*
CAPTIEUSEMENT. Capter.
CAPTIEUX. Capter.
CAPTIF. Capter.
CAPTIVER. Capter.
CAPTIVERIE. Capter.
CAPTIVITÉ. Capter.
CAPTURE. Capter.
CAPTURER. Capter.
CAPUCE. Cap.
CAPUCHON. Cap.
CAPUCHONNÉ. Cap.
CAPUCHONNER. Cap.
CAPUCHON NOIR. Cap.
CAPUCIN. Cap.
CAPUCINADE. Cap.
CAPUCINE. Cap.
CAPUCINIERE. Cap.
CAQUAGE. Caque.
CAQUE. — *Rac.*
CAQUER. Caque.
CAQUEROLLE. Cuire.
CAQUET. — *Rac.*
CAQUETAGE. Caquet.
CAQUÈTE. Caque.
CAQUETER. Caquet.
CAQUETERIE. Caquet.
CAQUETEUR. Caquet.
CAQUETOIRE. Caquet.
CAQUEUR. Caque.
CAQUEUX. Caque.
CAR. — *Rac.*
CARABIN. Carabine.
CARABINADE. Carabine.
CARABINE. — *Rac.*
CARABINER. Carabine.
CARABINEUR. Carabine.
CARABINIER. Carabine.
CARACOL. — *Rac.*
CARACOLE. Caracol.
CARACOLER. Caracol.
CARACOULER. Caracol.
CARACTÈRE. — *Rac.*
CARACTÈRE. Caractère.
CARACTÉRISER. Caractère.
CARACTÉRISME. Caractère.
CARACTÉRISTIQUE. Caractère.
CARAFE. — *Rac.*
CARAFON. Carafe.
CARAMBOLAGE. Carambole.
CARAMBOLE. — *Rac.*
CARAMBOLER. Carambole.
CARAMEL. Miel.
CARAT. — *Rac.*
CARATURE. Carat.
CARAVANE. — *Rac.*
CARAVANEUR. Caravane.
CARAVANIER. Caravane.
CARAVANSERAI. Caravane.
CARAVANSÉRASKIER. Caravane.
CARBONATE. Charbon.
CARBONCLE. Charbon.
CARBONE. Charbon.
CARBONE. Charbon.
CARBONIQUE. Charbon.
CARBONISATION. Charbon.
CARBONISER. Charbon.
CARBONNADE. Charbon.
CARBURE. Charbon.
CARCAILLER. Caille.
CARCAILLOT. Caille.
CARCAN. Cercle.
CARCASSE. Case. Chair.
CARDASSE. Carde.
CARDE. — *Rac.*
CARDÉR. Carde.
CARDER. Carde.
CARDEUR. Carde.
CARDIER. Carde.
CARDINAL. — *Rac.*
CARDINAL. Cardinal.
CARDINALAT. Cardinal.
CARDON. Carde.
CARÊME. Chair.
CARÊME-PRENANT. Chair.
CARÉNAGE. Carène.
CARÈNE. — *Rac.*
CARÉNÉ. Carène.
CARÉNER. Carène.
CARESSANT. Quérir.
CARESSE. Quérir.
CARESSE. Quérir.
CARESSER. Quérir.
CARETTE. Carre.
CARGAISON. Char.
CARGUE. — *Rac.*
CARGUER. Cargue
CARGUETTE. Cargue.
CARGUEUR. Cargue.
CARICATURE. Caractère. Char.
CARICATURER. Char.
CARIE. — *Rac.*
CARIÉ. Carie.
CARIER. Carie.
CARIEUX. Carie.
CARILLON. — *Rac.*
CARILLONNER. Carillon.
CARILLONNEUR. Carillon.
CARISTADE. Querir.
CARNE. Carre.
CARMIN. Chair.
CARMINE. Chair.
CARNAGE. Chair.
CARNASSIER. Chair.
CARNASSIÈRE. Chair.
CARNATION. Chair.
CARNAVAL. Chair. Valler.
CARNE. — *Rac.*
CARNE. Chair.
CARNEAU. Corne.
CARNÉE. Carne.
CARNELER. Carne.
CARNER. Chair.
CARNET. — *Rac.*
CARNIER. Chair.
CARNIFICATION. Chair.
CARNIPIER. Chair.
CARNIPORME. Chair.
CARNIVORE. Chair.
CARNOSITÉ. Chair.
CAROGNE. Chair.
CARON. Chair.
CARONCULE. Chair.
CAROTTE. — *Rac.*
CAROTTER. Carotte.
CAROTTIER. Carotte.
CAROUSSE. Chair.
CARPE. — *Rac.*
CARPEAU. Carpe.
CARPET. Carpe.
CARPIE. Carpe.
CARPIER. Carpe.
CARPILLON. Carpe.
CARPION. Carpe.
CARQUÈSE. Cuire.
CARQUOIS. — *Rac.*
CARQUOIS. Char.
CARRE, QUARRE. — *Rac.*
CARRÉ. Carre.
CARREAU. Carre.
CARREFOUR. Carre.
CARRÉGER. Carre.
CARRELAGE. Carre.
CARRELER. Carre.
CARRELET. Carre.
CARRELETTE. Carre.
CARRELEUR. Carre.
CARRELIER. Carre.
CARRELURE. Carre.
CARRÉMENT. Carre.
CARREL, QUARREL. Carre.
CARRER (SE). Carre.
CARRIER. — *Rac.*
CARRIÈRE. Carrier. Char.
CARRIOLE. Char.
CARROSSE. Char.
CARROSSER. Char.
CARROSSIER. Char.
CARROUSEL. Char.
CARRURE. Carre.
CARTAGER. Carre.

Digitized by Google

CARTE. — *Rac.*
CARTEAUX, CARTAUX. Carte.
CARTEL. Carte.
CARTELADE. Carte.
CARTELETTE. Carte.
CARTELLE. Carte.
CARTERO. Carte.
CARTIER. Carte.
CARTILAGE. Carte.
CARTILAGINEUX. Carte.
CARTISANE. Carte.
CARTON. Carte.
CARTONNAGE. Carte.
CARTONNER. Carte.
CARTONNERIE. Carte.
CARTONNEUR. Carte.
CARTONNIER. Carte.
CARTONNIÈRE. Carte.
CARTON-PIERRE. Carte.
CARTOUCHE. Carte.
CARTOUCHIER. Carte.
CARTULAIRE. Carte.
CAS. — *Rac.*
CAS, CASSE. — *Rac.*
CASANIER. Case.
CASAQUE. — *Rac.*
CASAQUIN. Casaque.
CASCADE. — *Rac.*
CASCATELLE. Cascade.
CASE. — *Rac.*
CASÉATE. Caseux.
CASÉATION. Caseux.
CASÉIFORME. Caseux
CASÉIQUE. Caseux.
CASEMATE. Case. Mater.
CASEMATÉ. Case. Mater.
CASEMATER. Case.
CASER. Case.
CASERETTE. Caseux.
CASERNE. Case.
CASERNEMENT. Case.
CASERNER. Case.
CASERNET. Case.
CASEUX, CASÉEUX. — *Rac.*
CASIER Case. Caseux.
CASIÈRE. Caseux.
CASILLEUX. Cas.
CASQUE. — *Rac.*
CASQUETTE. Casque.
CASSADE. Cas.
CASSANT. Cas.
CASSATION. Cas.
CASSE. Cas. Casserole.
CASSE. Cas.
CASSE. Case.
CASSEAU. Case.
CASSE-BOUTEILLE. Cas. Bouteille.
CASSE-COU. Cas. Cou.
CASSE-CROÛTE. Cas. Croûte.
CASSE-CUL. Cas. Cul.
CASSE-LUNETTE. Cas. Lune.
CASSEMENT. Cas.
CASSE-MOTTES. Cas. Motte.
CASSE-NOISETTE. Cas. Noix.
CASSE-NOIX. Cas. Noix.
CASSE-NOLE. Cas. Noix.
CASSE-PIERRE. Cas. Pierre.
CASSER. Cas.
CASSEROLE. — *Rac.*
CASSETTE. Case.
CASSE-TÊTE. Cas. Tête.
CASSETIV Case.
CASSETTE. Case.

CASSEUR. Cas.
CASSE-VESSIE. Cas. Vessie.
CASSIER. Case.
CASSINE. Case.
CASSOLETTE. Cas. Casserole.
CASSOLLE. Cas. Casserole.
CASSON. Cas. Case.
CASSONADE. Case.
CASSOTS. Case.
CASSURE. Cas.
CASTANITE. Châtaigne.
CASTE. — *Rac.*
CASTEL. Château.
CASTRAT. Châtrer.
CASTRATION. Châtrer.
CASUALITÉ. Cas.
CASUEL. Cas.
CASUELLEMENT. Cas.
CASUISTE. Cas.
CATACLYSME. — *Dict. fin.*
CATACOMBES. — *Dict. fin.*
CATAFALQUE. — *Dict. fin.*
CATALOGUE. — *Dict. fin.*
CATAPLASME. — *Dict. fin.*
CATARACTE. — *Dict. fin.*
CATARRHAL. Catarrhe.
CATARRHE. — *Rac.*
CATARRHEUX. Catarrhe.
CATASTROPHE. — *Dict. fin.*
CATECHISER. Catéchisme.
CATÉCHISME. — *Rac.*
CATÉCHISTE. Catéchisme.
CATACHRISTIQUE. Catéchisme.
CATÉCHUMÉNAT. Catéchisme.
CATÉCHUMÈNE. Catéchisme.
CATHEDRALE. — *Rac.*
CATÉGORIE. — *Rac.*
CATÉGORIQUE. Catégorie.
CATÉGORIQUEMENT. Catégorie.
CATHOLICISME. Catholique.
CATHOLICITÉ. Catholique.
CATHOLIQUE. — *Rac.*
CATHOLIQUEMENT. Catholique.
CATHOLISATION. Catholique.
CATHOLISER. Catholique.
CATI. — *Rac.*
CATIR. Cati.
CATISSEUR. Cati.
CATISSOIR. Cati.
CATISSOIRE. Cati.
CAUCHEMAR. — *Dict. fin.*
CAUDATAIRE. Queue
CAUDE. Queue.
CAUDICIFORME. Queue.
CAUDIMANE. Queue.
CAUSAL, CAUSATIF. Cause.
CAUSALITÉ. Cause.
CAUSATIVEMENT. Cause.
CAUSE. — *Rac.*
CAUSE (à). Cause.
CAUSER. Cause.
CAUSERIE. Cause.
CAUSEUR. Cause.
CAUSEUSE. Cause.
CAUSTICITÉ. Caustique.
CAUSTIQUE. — *Rac.*
CAUTÈLE. Caution.
CAUTELEUSEMENT. Caution.
CAUTELEUX. Caution.
CAUTÉRE. Caustique.
CAUTÉRIQUE. Caustique
CAUTÉRISATION. Caustique
CAUTÉRISE. Caustique.

CAUTÉRISER. Caustique.
CAUTION. — *Rac.*
CAUTIONNEMENT. Caution.
CAUTIONNER. Caution.
CAVALCADE. Cheval.
CAVALCADOUR. Cheval.
CAVALE. Cheval.
CAVALERIE. Cheval.
CAVALIER. Cheval.
CAVALIÈREMENT. Cheval.
CAVALQUET. Cheval.
CAVE. — *Rac.*
CAVE. Caution. Cave.
CAVEAU. Cave.
CAVECH. Cheval.
CAVEÇON, CAVESSON. Cheval.
CAVÉE. Cave.
CAVER. Caution.
CAVERNE. Cave.
CAVERNEUX. Cave.
CAVERNOSITÉ. Cave.
CAVET. Cave.
CAVILLATION. Caution.
CAVILLEMENT. Cave.
CAVIN. Cave.
CAVISTE. Cave.
CAVITÉ. Cave.
CAVOIR. Cave.
CE. — *Rac.*
CEANS. — Ce.
CECI. — Ce.
CECI, CELA. Ce.
CÉCITÉ. — *Dict. fin.*
CEDANT. Ceder.
CÉDER. — *Rac.*
CEINDRE. — *Rac.*
CEINT. Ceindre.
CEINTE. Ceindre.
CEINTRAGE. Ceindre.
CEINTRER. Ceindre.
CEINTURE. Ceindre.
CEINTURELLE. Ceindre.
CEINTURETTE. Ceindre.
CEINTURIER. Ceindre.
CEINTURON. Ceindre.
CEINTURONNIER. Ceindre.
CELA. Ce. La.
CELATION. Sceau.
CELE. Sceau.
CÉLÉBRANT. Célèbre.
CÉLÉBRATION. Célèbre.
CÉLÈBRE. — *Rac.*
CÉLÉBRER. Célèbre.
CÉLÉBRITÉ. Célèbre.
CELER. Sceau.
CÉLESTE. — *Rac.*
CÉLESTIN. Ciel.
CÉLIBAT. — *Rac.*
CÉLIBATAIRE. Célibat.
CELLERAGE. Cellier.
CELLERIER. Cellier.
CELLIÉRIER. Cellier.
CELLIER. — *Rac.*
CELLULAIRE. Cellule.
CELLULE. — *Rac.*
CELLULEUX. Cellule.
CELUI. CELLE. Ce.
CELUI-CI. CELUI-LÀ. Ce.
CEMENT. — *Rac.*
CÉMENTATION. Cément.
CÉMENTATOIRE. Cément.
CÉMENTER. Cément.

CENDRE. — *Rac.*
CENDRÉ. Cendre.
CENDRÉE. Cendre.
CENDRER. Cendre.
CENDREUX. Cendre.
CENDRIER. Cendre.
CENDRIETTE. Cendre.
CENDRILLARD. Cendre.
CENDRILLE. Cendre.
CENDRURE. Cendre.
CÈNE. — *Rac.*
CENS. — *Rac.*
CENSE. Cens.
CENSEUR. Cens.
CENSIER. CENSISTE. Cens.
CENSITAIRE. Cens.
CENSIVE. Cens.
CENSUEL. Cens.
CENSURABLE. Cens.
CENSURE. Cens.
CENSURER. Cens.
CENT. — *Rac.*
CENTAINE. Cent.
CENTENAIRE. Cent.
CENTENIER. Cent.
CENTI. Cent.
CENTIARE. Are. Cent.
CENTIÈME. Cent.
CENTIGRADE. Cent. Grade.
CENTIGRAMME. Cent. Gramme.
CENTILITRE. Cent. Litre.
CENTIME. Cent.
CENTIMÈTRE. Cent. Mètre.
CENTISTÈRE. Cent. Stère.
CENT-PIEDS. Cent. Pied.
CENTRAL. Centre.
CENTRALISATION. Centre.
CENTRALISER. Centre.
CENTRE. — *Rac.*
CENTRER. Centre.
CENTRIFUGE. Centre. Fuir.
CENTRIPÈTE. Centre. Pied.
CENTRIPÉTENCE. Centre. Pied.
CENTUPLE. Cent.
CENTUPLER. Cent.
CENTURIATEUR. Cent.
CENTURIE. Cent.
CENTURION. Cent.
CEP. — *Rac.*
CÉPEAU, SÉPEAU. Cep.
CÉPÉE, SÉPÉE. Cep.
CEPENDANT. Ce. Pendre.
CEPS. Cep.
CÉRAT. Cire.
CÉRATINE. Cire.
CÉRATION. Cire.
CERBÈRE. — *Dict. fin.*
CERCEAU. Cercle.
CERCLE. — *Rac.*
CERCLER. Cercle.
CERCLIER. Cercle.
CERCUEIL. — *Rac.*
CERCUEIL. Cercle.
CÉRÉALE. — *Dict. fin*
CÉRÉBELLEUX. Cerveau.
CÉRÉBRAL. Cerveau.
CÉRÉBRIFORME. Cerveau.
CÉRÉMONIAL. Cérémonie.
CÉRÉMONIE. — *Rac.*
CÉRÉMONIEUX. Cérémonie.
CÉRÈS. — *Dict. fin.*
CERF. — *Rac.*
CERFEUIL. Cerf.

Digitized by Google

CERF-VOLANT. Cerf. Vol.
CERISAIE. Cerise.
CERISE. — *Rac.*
CERISETTE. Cerise.
CERISIER. Cerise.
CERNE. — *Rac.*
CERNEAU. Cerne.
CERNER. Cerne.
CÉROMEL. Cire. Miel.
CERQUEMANER. Cercle.
CERQUEMANEUR. Cercle.
CERTAIN. — *Rac.*
CERTAINEMENT. Certain.
CERTAINER. Certain.
CERTAINETÉ. Certain.
CERTES. Certain.
CERTIFICAT. Certain.
CERTIFICATEUR. Certain.
CERTIFICATION. Certain.
CERTIFIER. Certain.
CERTITUDE. Certain.
CÉRUSE. — *Rac.*
CERVAISON. Cerf.
CERVEAU. — *Rac.*
CERVRAU. Cerveau.
CERVELAS. Cerveau.
CERVELET. Cerveau.
CERVELLE. Cerveau.
CERVICAL. Cerveau.
CES. Ce.
CESSANT. Céder.
CESSATION. Céder.
CESSE. Céder.
CESSER. Céder.
CESSIBLE. Céder.
CESSION. Céder.
CESSIONNAIRE Céder.
CÉSURE. Cæs.
CHABLAGE. Câble.
CHABLEAU. Câble.
CHABLER. Câble.
CHABLEUR. Câble.
CHABOTS. Cable.
CHABRILLON. Chèvre.
CHACUN. Chaque. Un.
CHAFAUDEUR. Échafaud.
CHAFOUIN. — *Rac.*
CHAGRIN. — *Rac.*
CHAGRIN, CHAGRAIN Grain
CHAGRINANT. Chagrin.
CHAGRINE. Grain.
CHAGRINER. Chagrin. Grain.
CHAGRINIER. Grain.
CHAÎNE. — *Rac.*
CHAÎNE. Chaîne.
CHAÎNETIER. Chaîne.
CHAÎNETTE Chaîne.
CHAÎNON. Chaîne.
CHAIR. — *Rac.*
CHAIRE. — *Rac.*
CHAISE. — *Rac.*
CHAISE DE POSTE. Chaise.
CHAISE À PORTEUR Chaise
CHALAND. — *Rac.*
CHALAND. Chaland.
CHALANDEAU. Chaland.
CHALANDISE. Chaland.
CHÂLE. — *Rac*
CHALE. Échalas.
CHALEMIE. Chaume.
CHALET — *Rac*
CHALEY. Chaume
CHALEUR. Chaud
CHALEUREUX. Chaud.
CHÂLIT. Châsse.
CHALOIR. — *Rac.*
CHALOUPE. — *Rac.*
CHALOUPIER. Chaloupe
CHALUMEAU. Chaume.
CHALUMER. Chaume.
CHALUMET. Chaume.
CHAMADE. Clameur.
CHAMAILLER. Clameur. Mail.
CHAMAILLIS. Clameur. Mail.
CHAMARIER. Chambre
CHAMARRE. Chamois.
CHAMARRER. Chamois.
CHAMARREUR. Chamois.
CHAMARURE. Chamois.
CHAMBELLAGE. Chambre.
CHAMBELLAN. Chambre.
CHAMBELLANIE. Chambre.
CHAMBRAGE. Chambranle.
CHAMBRANLE. — *Rac.*
CHAMBRE. — *Rac.*
CHAMBRÉE. Chambre.
CHAMBRELAN. Chambre.
CHAMBRER. Chambre.
CHAMBRERIE. Chambre.
CHAMBRETTE. Chambre.
CHAMBRIOLE. Brûler. Champ.
CHAMBRIER. Chambre.
CHAMBRIÈRE. Chambre.
CHAMBRILLON. Chambre.
CHAMEAU. — *Rac.*
CHAMELIER. Chameau
CHAMELLE. Chameau.
CHAMOIS. — *Rac.*
CHAMOISER. Chamois.
CHAMOISERIE. Chamois
CHAMOISEUR. Chamois.
CHAMP. — *Rac.*
CHAMP. CAMP. Champ.
CHAMPAGNE. Champ.
CHAMPART. Champ. Part.
CHAMPARTER. Champ. Part.
CHAMPARTEUR. Champ. Part.
CHAMPEAUX. Champ. Eau.
CHAMPER. Champ.
CHAMPÊTRE. Champ.
CHAMPEUR. Champ.
CHAMPIGNON. Champ.
CHAMPIGNONNIÈRE. Champignon.
CHAMPION. Champ.
CHAMPIONNE. Champ.
CHAMPLER. Champ.
CHAMP-LEVER. Champ.
CHANCE. — *Rac.*
CHANCELLANT. Change.
CHANCELER. Change.
CHANCELIER. Sceau.
CHANCELIÈRE. Sceau
CHANCELLEMENT. Change.
CHANCELLERIE. Sceau.
CHANCEUX. Changé.
CHANCI. Chancir.
CHANCIR. — *Rac.*
CHANCISSURE. Chancir
CHANCRE. — *Rac.*
CHANCREUX. Chancre
CHANDELEUR. Chandelle.
CHANDELIER Chandelle. Chantier.
CHANDELLE. — *Rac.*
CHANER. Chêne.
CHANGE. — *Rac*
CHANGEANT. Change
CHANGEANTE. Change.
CHANGEMENT. Change
CHANGEOTER. Change.
CHANGER. Change.
CHANGEUR. Change.
CHANLATTE. Latte.
CHANOINE. Canon.
CHANOINESSE. Canon.
CHANOINIE. Canon.
CHANSON. Chant.
CHANSONNER. Chant.
CHANSONNETTE. Chant.
CHANSONNIER. Chant.
CHANT. — *Rac.*
CHANTAGE. Chant.
CHANTANT. Chant.
CHANTEAU. Chantier
CHANTELAGE Cantine.
CHANTEPLEURE. Chant. Pleurs.
CHANTER. Chant.
CHANTERELLE. Chant.
CHANTERILLE. Chant.
CHANTEUR. Chant.
CHANTIER. — *Rac.*
CHANTIGNOLE. Chantier.
CHANTOURNE. Chantier. Tour.
CHANTOURNEMENT Chantier.Tour.
CHANTOURNER. Chantier. Tour.
CHANTRE. Chant.
CHANTRERIE. Chant.
CHANVIER. CHANVRIER. Chanvre.
CHANVRE. — *Rac.*
CHAPE. Cap.
CHAPEAU. Cap.
CHAPELAIN. Chapelle.
CHAPELER. — *Rac.*
CHAPELET. Chapelle.
CHAPELIER. Cap.
CHAPELINE. Cap.
CHAPELLE. — *Rac.*
CHAPELLENIE. Chapelle.
CHAPELLERIE. Cap.
CHAPELURE. Chapeler.
CHAPERON. Cap.
CHAPERONNER. Cap.
CHAPERONNIER. Cap.
CHAPIER. Cap.
CHAPITEAU. Cap.
CHAPITRE. Cap.
CHAPITRER. Cap.
CHAPON. — *Rac.*
CHAPONNEAU. Chapon
CHAPONNER. Chapon.
CHAPONNIÈRE. Chapon.
CHAQUE. — *Rac.*
CHAR. — *Rac.*
CHAR À BANC. Banc. Char.
CHARATTE. Char.
CHARBON. — *Rac.*
CHARBONNÉ. Charbon.
CHARBONNER. Charbon.
CHARBONNIER. Charbon.
CHARBONNEUX. Charbon.
CHARBONNIER. Charbon.
CHARBONNIÈRE. Charbon.
CHARBOUILLER. Charbon.
CHARBUILLE. Charbon.
CHARCUTER. Chair. Couteau.
CHARCUTERIE. Chair. Couteau.
CHARCUTIER. Chair. Couteau.
CHARDON. Cuide.
CHARDONNER. Cuide.
CHARDONNERET. Cuide.
CHARDONNET. Cardinal.
CHARDONNETTE. Cuide.
CHARDONNIÈRE. Cuide.
CHARGE. Char.
CHARGE. Char.
CHARGEMENT. Char.
CHARGEOIR. Char.
CHARGER. Char.
CHARGEUR. Char.
CHARIOT. Char.
CHARITABLE. Quérir
CHARITABLEMENT. Quérir.
CHARITÉ. Quérir.
CHARIVARI. — *Rac.*
CHARIVARISER. Charivari.
CHARLATAN. Char. Lateral.
CHARLATANER. Char. Latéral
CHARLATANERIE. Char. Latéral.
CHARLATANISME. Char. Latéral.
CHARMANT. Charme
CHARME. — *Rac.*
CHARMER. Charme.
CHARMILLE. Charme.
CHARMEUR. Charme.
CHARMOIE. Charme.
CHARNAGE. Chair.
CHARNEL. Chair.
CHARNELLEMENT. Chair
CHARNEUX. Chair.
CHARNIER. Chair.
CHARNIÈRE. — *Rac.*
CHARNON. Charnière
CHARNU. Chair.
CHARNURE. Chair
CHAROGNE. Chair.
CHARPENTE. — *Rac.*
CHARPENTER. Charpente.
CHARPENTERIE. Charpente
CHARPENTIER. Charpente.
CHARPI. Charpente.
CHARPIR. Charpente.
CHARRETÉE. Char
CHARRETIER. Char
CHARRETIÈRE. Char
CHARRETTE. Char.
CHARRETIN. Char.
CHARRIAGE. Char.
CHARRIER. Char.
CHARRIÈRE. Char
CHARROI, CHAROI. Char.
CHARRON. Char.
CHARRONNAGE. Char
CHARROYER. Char.
CHARRUE. Char.
CHARTIL. Char
CHARTRE. — *Rac.*
CHARTRE, CHARTE. Carte
CHARTREUSE. Chartre.
CHARTREUX. Chartre.
CHARTRIER. Carte.
CHARTULAIRE. Carte
CHAS. Châsse.
CHÂSSERET. Châsse.
CHÂSSE. — *Rac*
CHASSE. — *Rac.*
CHASSE. Chasse.
CHASSE-AVANT. Avant. Chasse
CHASSE-CACHE. Cache Chasse
CHASSE CARRÉE. Carré. Chasse
CHASSE-CHIEN Chasse
CHASSE COQUIN. Chasse.
CHASSE-COUSIN. Chasse. Cousin
CHASSE FIENTE. Chasse. Fiente

Digitized by Google

CHASSE-FLEURÉE. Chasse. Fleur.
CHASSE-MARÉE. Chasse. Mer.
CHASSE-MERDE. Chasse. Merde.
CHASSE-MOUCHE. Chasse.
CHASSE-POIGNEE. Chasse. Poing.
CHASSE-POINTE. Chasse. Point.
CHASSE-POMMEAU. Chasse. Pomeau.
CHASSEH. Chasse.
CHASSERESSE. Chasse.
CHASSE-RIVET. Chasse. River.
CHASSEUR. Chasse.
CHASSIE. — *Rac.*
CHASSIEUX. Chassie.
CHÂSSIS. Châsse.
CHASSOIR. Chasse.
CHASSOIRE. Chasse.
CHASTE. — *Rac.*
CHASTEMENT. Chaste.
CHASTETE. Chaste.
CHASUBLE. Cap.
CHASUBLIER. Cap.
CHAT, CHATTE. — *Rac.*
CHÂTAIGNE. — *Rac.*
CHÂTAIGNERAIE. Châtaigne.
CHÂTAIGNIER. Châtaigne.
CHÂTAIN. Châtaigne.
CHAT-CERVIER. Chat.
CHÂTEAU. — *Rac.*
CHÂTEAU D'EAU. Château.
CHATEE. Chat.
CHÂTELAIN. Château.
CHÂTELE. Château.
CHÂTELET. Château.
CHÂTELLENIE. Château.
CHAT-HUANT. Chat. Huer.
CHÂTIABLE. Châtier.
CHÂTIER. — *Rac.*
CHATIÈRE. Chat.
CHÂTIMENT. Châtier.
CHATOIEMENT. Chat.
CHATON. Chat.
CHATOUILLE. Chat.
CHATOUILLEMENT. Chat.
CHATOUILLER. Chat.
CHATOUILLEUX. Chat.
CHATOUILLON. Chat.
CHATOYANT. Chat.
CHATOYER. Chat.
CHAT-PART. Chat.
CHÂTRE. Châtrer.
CHÂTREH. CASTREH. — *Rac.*
CHÂTREUR. Châtrer.
CHATTEMENT. Chat.
CHATTENITE. Chat.
CHATTER. Chat.
CHAUD. — *Rac.*
CHAUDE. Chaud.
CHAUDEAU. Chaud.
CHAUDEMENT. Chaud.
CHAUDE-PISSE. Chaud. Passer
CHAUDER. Chaud.
CHAUDIER. Chaud.
CHAUDIÈRE. Chaud.
CHAUDRÉE. Chaud.
CHAUDRON. Chaud.
CHAUDRONNEE. Chaud.
CHAUDRONNERIE. Chaud.
CHAUDRONNIER. Chaud.
CHAUFFAGE. Chaud.
CHAUFFE. Chaud.
CHAUFFE-CIRE. Chaud.
CHAUFFE-LINGE. Chaud. Lin.
CHAUFFE-LIT. Chaud.

CHAUFFER. Chaud.
CHAUFFERETTE. Chaud
CHAUFFERIE. Chaud.
CHAUFFEUR. Chaud.
CHAUFFOIR. Chaud.
CHAUFFURE. Chaud.
CHAUFOUR. Chaud. Four.
CHAUFOURNIER. Chaux. Four.
CHAULAGE. Chaux.
CHAULER, ECHAULER. Chaux.
CHAUMAGE. Chaume.
CHAUME. — *Rac.*
CHAUMER. Chaume.
CHAUMIÈRE. Chaume.
CHAUMINE. Chaume.
CHAUSSAGE. Chausse.
CHAUSSANT. Chausser.
CHAUSSER. — *Rac.*
CHAUSSE-PIED. Chausser. Pied.
CHAUSSER. — *Rac.*
CHAUSSES. Chausser.
CHAUSSETIER. Chausser.
CHAUSSE-TRAPE. Chausser. Trape.
CHAUSSETTE. Chausser.
CHAUSSON. Chausser.
CHAUSSURE. Chausser.
CHAUVE. — *Rac.*
CHAUVE-SOURIS. Chauve. Souris.
CHAUVETE. Chauve.
CHAUVIE. — *Rac.*
CHAUX. — *Rac.*
CHAVIRER. Virer.
CHEF. — *Rac.*
CHEF-D'ŒUVRE. Chef. Œuvre.
CHEF-LIEU. Chef. Lieu
CHEMAGE. Chemin.
CHEMIN. — *Rac.*
CHEMINAUX. Chemin.
CHEMINER. Chemin
CHEMINEUR. Chemin
CHEMINEUX. Chemin
CHEMISE. — *Rac.*
CHEMISETTE. Chemise.
CHEMISIER. Chemise.
CHÊNAIE. Chêne.
CHENAL. Chêne.
CHENALER. Chêne.
CHENAPAN. — *Rac.*
CHÊNE. — *Rac.*
CHÊNEAU. Chêne.
CHÊNEAU, CRENAL. Chêne.
CHENET. — *Rac.*
CHÊNETEAU. Chêne
CHENETTE. Chêne.
CHÊNEVIÈRE. Chanvre.
CHÊNEVIS. Chanvre
CHÊNEVOTTE. Chanvre
CHÊNEVOTTER. Chanvre
CHÊNIER. Chêne
CHENIL. Chien.
CHENILLE. — *Rac.*
CHENILLETTE. Chenille.
CHENU. — *Rac.*
CHEPTEL, CHETEL. — *Rac.*
CHER. Querir.
CHERCHE. Querir.
CHERCHE-PICHE. Fiche. Querir.
CHERCHE-POINTE. Point. Querir.
CHERCHER. Querir
CHERCHEUR. Querir
CHÊNE. Chair.
CHÊNEMENT. Querir.

CHERI. Querir.
CHERIE. Querir.
CHÉRISSABLE. Querir.
CHERTE. Querir.
CHÉRUBIN. — *Rac.*
CHÉRUBIQUE. Chérubin
CHÉTIF. — *Rac.*
CHÉTIVEMENT. Chétif.
CHETOLIER. Cheptel.
CHEVAL. — *Rac.*
CHEVAL-CERF. Cerf. Cheval.
CHEVAL DE FRISE. Cheval. Friser.
CHEVAL-DU-BON-DIEU. Cheval.
CHEVALEMENT. Cheval.
CHEVALER. Cheval.
CHEVALERESQUE. Cheval.
CHEVALERIE. Cheval.
CHEVALET. Cheval.
CHEVALIER. Cheval.
CHEVALINE. Cheval.
CHEVALIS. Cheval.
CHEVAL-MARIN. Cheval.
CHEVANCE. Chef.
CHEVAUCHANTES. Cheval.
CHEVAUCHÉE. Cheval
CHEVAUCHEMENT. Cheval.
CHEVAUCHER. Cheval.
CHEVAUCHONS. Cheval.
CHEVAU-LEGER. Cheval.
CHEVAUX. Cheval.
CHEVECERIE. Chef. Cire.
CHEVÊCHE. Chat. Huer.
CHEVÊCHETTE Chat.
CHEVECIER. Chef. Cire
CHEVELE. Cheveu.
CHEVELU. Cheveu.
CHEVELURE. Cheveu.
CHEVER Chef.
CHEVET. Chef.
CHÉVETEAU. Chef.
CHEVÊTRE. Chef.
CHEVÊTRER. Chef.
CHEVEU. — *Rac.*
CHEVILIÈRE. Échec
CHEVILLAGE. Chef.
CHEVILLE. Chef.
CHEVILLE. Chef.
CHEVILLER. Chef.
CHEVILLETTE. Chef.
CHEVILLON. Chef.
CHEVILLOT. Chef.
CHEVILLURES. Chef.
CHEVIR. Chef.
CHEVON. Chef.
CHÈVRE. — *Rac.*
CHEVREAU. Chèvre.
CHÈVREFEUILLE. Chèvre Feuille.
CHÈVRE-PIED. Chèvre.
CHEVRETTE. Chèvre.
CHEVREUIL. Chèvre.
CHEVRIER Chèvre.
CHEVRILLARD. Chèvre.
CHEVRON. Chef.
CHEVRONNE. Chef.
CHEVROTAGE. Chèvre.
CHEVROTAIN. Chèvre.
CHEVROTANT. Chèvre.
CHEVROTEMENT. Chèvre.
CHEVROTER. Chèvre.
CHEVROTIN. Chèvre
CHEVROTINE. Chèvre.
CHIASSE. Chier.
CHIC. — *Rac.*

CHICABAUT. Chicot.
CHICANE. Chicot.
CHICANER. Chicot.
CHICANERIE. Chicot.
CHICANEUR. Chicot.
CHICANIER. Chicot.
CHICHE. — *Rac.*
CHICHEMENT. Chiche.
CHICHETE. Chiche.
CHICON. Chicot.
CHICORACÉES. Chicot
CHICORÉE. Chicot.
CHICOT. — *Rac.*
CHICOTER. Chicot.
CHICOTIN. Chicot.
CHIE-EN-LIT. Chier. Lit
CHIEN. — *Rac.*
CHIEN-D'EAU. Chien.
CHIEN DE FUSIL. Chien
CHIEN DE MER. Chien.
CHIENDENT. Chien. Dent.
CHIENDENT FOSSILE. Chien. Dent
CHIEN DE TERRE. Chien.
CHIEN DU MEXIQUE. Chien.
CHIENNER. Chien.
CHIEN-RAT. Chien.
CHIEN VOLANT. Chien. Vol.
CHIER. — *Rac.*
CHIEUR. Chier.
CHIFFE. — *Rac.*
CHIFFON. Chiffe.
CHIFFONNE. Chiffe.
CHIFFONNER. Chiffe.
CHIFFONNIER. Chiffe.
CHIFFONNIÈRE. Chiffe.
CHIFFRE. — *Rac.*
CHIFFRER. Chiffre.
CHIFFREUR. Chiffre.
CHIGNOLE. Chignon. Échec.
CHIGNON. — *Rac.*
CHIMÈRE. — *Rac.*
CHIMÈRES. Chimère.
CHIMÉRIQUE. Chimérique.
CHIMÉRIQUEMENT. Chimère.
CHIMÉRISER. Chimère.
CHIMIÂTRE. Chimie.
CHIMIÂTRIE. Chimie.
CHIMIE. — *Rac.*
CHIMIQUE. Chimie.
CHIMIQUEMENT. Chimie.
CHIMISTE. Chimie.
CHINE. — *Rac.*
CHINER. Chine.
CHINOIS. Chine.
CHINOISE. Chine.
CHINURE. Chine.
CHIOURME. — *Dict. fin*
CHIPAGE. Chiper.
CHIPER. — *Rac.*
CHIPOLIN. Chiper.
CHIPOTER. — *Rac.*
CHIPOTER. Pot.
CHIPOTIER. Chipoter. Pot.
CHIQUE. Chicot.
CHIQUENAUDE. Choc.
CHIQUENAUDER. Choc.
CHIQUER. Chicot.
CHIQUET. Chicot.
CHIQUETER. Chicot.
CHIRURGICAL. Chirurgie.
CHIRURGIE. — *Rac.*
CHIRURGIEN. Chirurgie.
CHIRURGIQUE. Chirurgie.

Digitized by Google

CHIURE. Chier.
CHLORATE. Chlore.
CHLORE. — *Rac.*
CHLORION. Chlore.
CHLORIQUE. Chlore.
CHLORITE. Chlore.
CHLORURE. Chlore.
CHOC. — *Rac.*
CHOCOLAT. Cacao.
CHOCOLATIER. Cacao.
CHŒUR. — *Rac.*
CHOIR. — *Rac.*
CHOISIE. Choix.
CHOIX. — *Rac.*
CHOLÉRA. — *Rac.*
CHOLÉRIQUE. Cholera.
CHÔMABLE. Chômer.
CHÔMAGE. Chômer.
CHÔMER. — *Rac.*
CHOPINE. — *Rac.*
CHOPINER. Chopine.
CHOPINETTE. Chopine.
CHOPPEMENT. Chopper.
CHOPPER. — *Rac.*
CHOQUANT. Choc.
CHOQUART. Choc.
CHOQUE. Choc.
CHOQUER. Choc.
CHOQUEUR. Choc.
CHORISTE. Chœur.
CHORUS. Chœur.
CHOSE. — *Rac.*
CHOU. — *Rac.*
CHOUCAS, CHOUC. Choc.
CHOUCOU. Huer.
CHOUCOUHOU. Huer.
CHOUCROUTE. Chou.
CHOUETTE. Huer.
CHOU-FLEUR. Chou.
CHOU-NAVET. Chou.
CHOU POUR CHOU. Chou.
CHOU-RAVE. Chou.
CHOYER. — *Rac.*
CHRÊME. — *Rac.*
CHRÊMEAU. Chrême.
CHRESMELER. Chrême.
CHRÉTIEN. Christ.
CHRÉTIENNEMENT. Christ.
CHRÉTIENTÉ. Christ.
CHRIST. — *Rac.*
CHRISTIANISER. Christ.
CHRISTIANISME. Christ.
CHRISTICOLE. Christ. Culte.
CHROMATE. Chrome.
CHROME. — *Rac.*
CHROMIQUE. Chrome.
CHROMITE. Chronique.
CHRONIQUE. — *Rac.*
CHRONIQUEUR. Chronique.
CHRONOLOGIE. Chronique.
CHRONOLOGIQUE. Chronique.
CHRONOLOGISTE. Chronique.
CHRYSALIDE. — *Rac.*
CHRYSALIDER. Chrysalide.
CHUCHOTER. Chut.
CHUCHOTEMENT. Chut.
CHUCHOTER. Chut.
CHUCHOTERIE. Chut.
CHUCHOTEUR. Chut.
CHUINTANT. Chut.
CHUT. — *Rac.*
CHUTE. Choir.

CHYLE. — *Rac.*
CHYLEUX. Chyle.
CHYLIFÈRE. Chyle.
CHYLIFICATION. Chyle.
CI. Ce.
CIBLE, CIBE. — *Rac.*
CIBOIRE. — *Rac.*
CIBOULE. Boule. Cive
CIBOULETTE. Boule. Cive.
CICATRICE. Sec.
CICATRICULE. Sec.
CICATRISANT. Sec
CICATRISATION. Sec.
CICATRISE. Sec.
CICATRISER. Sec.
CICÉRO. — *Rac.*
CICÉRONE. Cicéro.
CICÉRONIEN. Cicéro.
CICÉRONISER. Cicéro.
CI-CONTRE. Contre.
CIDRE. — *Rac.*
CIDRERIE. Cidre.
CIEL. — *Rac.*
CIERGE. Cire.
CIERGE. Cire.
CIERGE-DU-PÉROU. Cire.
CIERGE-PASCAL. Cire.
CIERGIER. Cire.
CIGALE. — *Rac.*
CIGARE. — *Rac.*
CIGARETTE. Cigare.
CIGOGNE. Cygne.
CIGOGNEAU. Cygne.
CIGOGNER. Cygne.
CIL. — *Rac.*
CILIAIRE. Cil.
CILICE. Cil.
CILIÉ. Cil.
CILIER. Cil.
CILIES. Cil.
CILLEMENT. Cil.
CILLER. Cil.
CIME. — *Rac.*
CIMENT. — *Rac.*
CIMENTER. Ciment.
CIMENTIER. Ciment.
CIMETIÈRE. — *Rac.*
CIMEUX, CYMEUX. Cime.
CIMIER. Cime.
CINÉFACTION. Cendre.
CINÉFIER. Cendre.
CINÉRAIRE. Cendre.
CINÉRATION. Cendre.
CINGLAGE. Cingler.
CINGLEAU. Cingler.
CINGLER. — *Rac.*
CINQ. — *Rac.*
CINQ-ÉPINES. Cinq. Epi.
CINQ-LIGNES. Cinq. Ligne.
CINQ-PARTS. Cinq.
CINQ-TACHES. Cinq. Tache.
CINQUAIN. Cinq.
CINQUANTAINE. Cinq.
CINQUANTAINIER. Cinq.
CINQUANTE. Cinq.
CINQUIÈME. Cinq.
CINQUIÈMEMENT. Cinq.
CINTRAGE. Cintre.
CINTRE. — *Rac.*
CINTRER. Cintre.
CIRAGE. Cire.
CIRCOMPOLAIRE. Cirque. Pôle.
CIRCONCIRE. Cirque. Ciseau.

CIRCONCIS. Cirque. Ciseau.
CIRCONCISION. Cirque. Ciseau.
CIRCONCISSE. Cirque. Ciseau.
CIRCONFÉRENCE. Cirque. Férir.
CIRCONFLEXE. Cirque. Fléchir.
CIRCONJACENT. Cirque. Jet.
CIRCONLOCUTION. Cirque. Locution.
CIRCONSCRIPTION. Cirque. Écrit.
CIRCONSCRIRE. Cirque. Écrit.
CIRCONSPECT. Cirque. Spectacle.
CIRCONSPECTION. Cirque. Spectacle.
CIRCONSTANCE. Cirque. Être.
CIRCONSTANCIEL. Cirque. Être.
CIRCONSTANCIER. Cirque. Être.
CIRCONVALLATION. Cirque. Vallée.
CIRCONVENIR. Cirque. Venir.
CIRCONVENTION. Cirque. Venir.
CIRCONVENU. Cirque. Venu.
CIRCONVOISIN. Cirque. Voie.
CIRCONVOLUTION. Cirque. Volte.
CIRCUIRE. Cirque. Intératif.
CIRCUIT. Cirque. Intératif.
CIRCULAIRE. Cirque.
CIRCULAIREMENT. Cirque.
CIRCULANT. Cirque.
CIRCULATION. Cirque.
CIRCULATOIRE. Cirque.
CIRCULER. Cirque.
CIRCUMAMBIANT. Ambe. Cirque.
CIRE. — *Rac.*
CIRER. Cire.
CIRIER. Cire.
CIRE D'OREILLE. Cire.
CIROÈNE. Cire.
CIROYER. Cire.
CIRQUE. — *Rac.*
CIRRHE, CIRRE. — *Rac.*
CIRRHÉ. Cirrhe.
CIRREUX. Cirrhe.
CIRRHIFÈRE. Cirrhe.
CIRURE. Cire.
CISAILLE. Ciseau.
CISAILLER. Ciseau.
CISAILLES. Ciseau.
CISEAU. — *Rac.*
CISEAUX. Ciseau.
CISELER. Ciseau.
CISELET. Ciseau.
CISELEUR. Ciseau.
CISELURE. Ciseau.
CISOIRE. Ciseau.
CISOIRS. Ciseau.
CITADELLE. Civil.
CITADIN. Civil.
CITATEUR. Citer.
CITATION. Citer.
CITATOIRE. Citer.
CITÉ. Civil.
CITER. — *Rac.*
CITERNE. — *Rac.*
CITERNEAU. Citerne
CITOYEN. Civil.
CITRATE. Citron.
CITRIN. Citron.
CITRIQUE. Citron.
CITRON. — *Rac.*
CITRONNAT. Citron.
CITRONNÉ. Citron.
CITRONNELLE. Citron.
CITRONNER. Citron.
CITRONNIER. Citron.
CITRONNIFÈR. Citron.
CITROUILLE. Citron.

CIVE, CIVETTE. — *Rac.*
CIVET. Cive.
CIVIÈRE. — *Rac.*
CIVIL. — *Rac.*
CIVILEMENT. Civil.
CIVILISATION. Civil.
CIVILISER. Civil.
CIVILITÉ. Civil.
CIVIQUE. Civil.
CIVISME. Civil.
CLABAUD. — *Rac.*
CLABAUDAGE. Clabaud.
CLABAUDER. Clabaud.
CLABAUDERIE. Clabaud.
CLABAUDEUR. Clabaud.
CLAIR. — *Rac.*
CLAIRE. Clameur.
CLAIRER. Clameur.
CLAIRE. — *Rac.*
CLAIRAN, CLAIRINE. Clair.
CLAIRÉE. Clair.
CLAIREMENT. Clair.
CLAIRET. Clair.
CLAIRE-VOIE. Clair. Voie.
CLAIRE-VOIE (À). Clair. Voie.
CLAIRIÈRE. Clair.
CLAIR-OBSCUR. Clair. Obscur.
CLAIRON. Clair.
CLAIRONNE. Clair.
CLAIR-SEMÉ. Clair. Semer.
CLAIRVOIR. Clair. Voir.
CLAIRVOYANCE. Clair. Voir.
CLAIRVOYANT. Clair. Voir.
CLAMEUR. — *Rac.*
CLAMEURE. Clameur.
CLAMP. — *Rac.*
CLAMPIN. Clopin-clopant.
CLAN, CLAND. Clamp.
CLANS. Clamp.
CLANDESTIN. — *Rac.*
CLANDESTINE. Clandestin.
CLANDESTINEMENT. Clandestin.
CLANDESTINITÉ. Clandestin.
CLAPIER. Clapir.
CLAPIR. — *Rac.*
CLAPOTAGE. Clapoter.
CLAPOTER. — *Rac.*
CLAPOTEUX. Clapoter.
CLAPOTIS. Clapoter.
CLAQUADE. Claque.
CLAQUE. — *Rac.*
CLAQUE-BOIS. Bois. Claque
CLAQUEDENT. Claque. Dent
CLAQUEMENT. Claque.
CLAQUEMURE. Claque. Mur
CLAQUE-OREILLE. Claque
CLAQUER. Claque.
CLAQUET, CLAQUET. Claque.
CLAQUET DE St-LAZARE. Claque.
CLAQUETER. Claque.
CLAQUEUR. Claque.
CLAREQUET. Clair.
CLARETTE. Clair.
CLARICORDE. Clair.
CLARIÈRE. Clair.
CLARIFICATION. Clair.
CLARIFIER. Clair.
CLARINE. Clair.
CLARINETTE. Clair.
CLARINETTISTE. Clair.
CLARTÉ. Clair.
CLASSE. — *Rac.*
CLASSEMENT. Classe.

Digitized by Google

CLASSER. Classe.
CLASSIFICATION. Classe.
CLASSIQUE. Classe.
CLATIR. Clameur.
CLAUSE. Clos.
CLAUSOIR. Clos.
CLAUSTRAL. Clos.
CLAVÉ. Clou.
CLAVEAU. — *Rac.*
CLAVEAU. Clou.
CLAVECIN. Clou.
CLAVECINISTE. Clou.
CLAVELÉ. Claveau.
CLAVELISATION. Claveau.
CLAVET. Clou.
CLAVETTE. Clou.
CLAVICORDE. Clou.
CLAVICORNE. Clou.
CLAVICULAIRE. Clou.
CLAVICULE. Clou.
CLAVICULÉ. Clou.
CLAVI-CYLINDRE. Clou. Cylindre.
CLAVIER. Clou.
CLAVIFORME. Clou.
CLAVIGÈRE. Clou.
CLAVURE. Clou.
CLAYDAS. Claie.
CLAYER. Claie.
CLAYON. Claie.
CLAYONNAGE. Claie.
CLEF. Clou.
CLÉMENCE. Clément.
CLÉMENT. — *Rac.*
CLENCHE. — *Rac.*
CLERC. — *Rac.*
CLERGÉ. Clerc.
CLERICAL. Clerc.
CLÉRICALEMENT. Clerc.
CLÉRICATURE. Clerc.
CLICHAGE. Cliché.
CLICHE. — *Rac.*
CLICHER. Cliché.
CLICHEUR. Cliché.
CLIENT. — *Rac.*
CLIENTÈLE. Client.
CLIFOIRE. — *Rac.*
CLIGNEMENT. Clin.
CLIGNE-MUSETTE. Clin. Muser.
CLIGNER. Clin.
CLIGNOTANT. Clin.
CLIGNOTEMENT. Clin.
CLIGNOTER. Clin.
CLIMAT. — *Rac.*
CLIMATÉRIQUE. Climat.
CLIN. — *Rac.*
CLINCAILLE. Clinquant.
CLINCAILLERIE. Clinquant.
CLINCAILLIER. Clinquant.
CLIN D'ŒIL. Clin.
CLINQUANT. — *Rac.*
CLINQUANTER. Clinquant.
CLIQUE. — *Rac.*
CLIQUET. Clique.
CLIQUETER. Clique.
CLIQUETIS. Clique.
CLIQUETTE. Clique.
CLIQUEUR. Clique.
CLISSE. Claie.
CLISSÉ. Claie.
CLISSER. Claie.
CLIVAGE. Cliver.
CLIVER. — *Rac.*
CLOAQUE. Clos.
CLOCHE. — *Rac.*
CLOCHEMENT. Cloche.
CLOCHE-PIED. Cloche.
CLOCHER. Cloche.
CLOCHETON. Cloche.
CLOCHETTE. Cloche.
CLOISON. Clos.
CLOISONNAGE. Clos.
CLOISONNE. Clos.
CLOISONNER. Clos.
CLOÎTRE. Clos.
CLOÎTRE. Clos.
CLOÎTRER. Clos.
CLOÎTRIER. Clos.
CLOPEUX. Clopin-clopant.
CLOPIN-CLOPANT. — *Rac.*
CLOPINER. Clopin-clopant.
CLOPORTE. Clos. Porte.
CLOQUE. — *Rac.*
CLOQUE. Cloque.
CLORE. Clos.
CLOS. — *Rac.*
CLOSEAU, CLOSERIE. Clos.
CLOSSEMENT. Closser.
CLOSET, CLOZET. Clos.
CLOSSER. — *Rac.*
CLÔTURE. Clos.
CLÔTURIER. Clos.
CLOU. — *Rac.*
CLOU DE GIROFLE. Clou.
CLOU DE RUE. Clou. Rue.
CLOUÉ. Clou.
CLOUER. Clou.
CLOUET. Clou.
CLOUIÈRE. Clou.
CLOUTER. Clou.
CLOUTERIE. Clou.
CLOUTIER. Clou.
CLOYÈRE. Claie.
CLUB. — *Rac.*
CLUBISTE. Club.
CLUDIFORME. Clou.
CLUSE. Clos.
CLYSOIR. Clifoire.
CLYSTÈRE. Clifoire.
CLYSTERISER. Clifoire.
COACCUSÉ. Cause.
COACTIF. Agir.
COACTION. Agir.
COADJUTEUR. Aide.
COADJUTORERIE. Aide.
COAGULANT. Agir.
COAGULATION. Agir.
COAGULER. Agir.
COAILLE. Queue.
COALESCENCE. Coaliser.
COALISER. — *Rac.*
COALITION. Coaliser.
COAPTATION. Apte.
COARCTATION. Arc.
COASSEMENT. Cosser.
COASSER. — *Rac.*
COASSOCIÉ. Société.
COBOURGEOIS. Bourg.
COCAGNE. — *Rac.*
COCARDE. Coq.
COCARDEAU. Coq.
COCASSE. Coq.
COCÂTRE. Coq.
COCHE. — *Rac.*
COCHENILLAGE. Chenille.
COCHENILLE. Chenille.
COCHENILLER. Chenille.
COCHENILLIER. Chenille.
COCHER. Coche. Coq.
COCHET. Coq.
COCHOIR. Coche.
COCHOIS. Coche.
COCHON. Coche.
COCHON-CERF. Coche.
COCHON DE MER. Coche.
COCHON D'INDE. Coche.
COCHONNER. Coche.
COCHONNER. Coche.
COCHONNERIE. Coche.
COCHONNET. Coche.
COCO. — *Rac.*
COCON. Coque.
COCONNIÈRE. Coque.
COCOTE. Coque.
COCOTIER. Coco.
COCOTTE. Coq.
COCTION. Cuire.
COCU. — *Rac.*
COCUAGE. Coca.
COCUFIER. Coca.
CODE. — *Rac.*
CODÉTENTEUR. Tenir.
CODICILLAIRE. Code.
CODICILLANT. Code.
CODICILLE. Code.
CODONATAIRE. Don.
COELESTINE. Ciel.
COELICOLE. Ciel. Culte.
COERCIBLE. Art.
COERCITIF. Art.
COERCITION. Art.
COÉTERNEL. Être.
COEUR. — *Rac.*
COEUR OUVERT (À). Ouvrir.
COEXISTANT. Être.
COEXISTENCE. Être.
COEXISTER. Être.
COFFIN. — *Rac.*
COFFINE. Coffin.
COFFINIER. Coffin.
COFFRE. — *Rac.*
COFFRE-FORT. Coffre.
COFFRER. Coffre.
COFFRET. Coffre.
COFFRETIER. Coffre.
COGNASSE. Coin.
COGNASSIER. COIGNIER. Coin.
COGNAT. Naître.
COGNATION. Naître.
COGNATIQUE. Naître.
COGNÉE. Coin.
COGNE-FÉTU. Coin.
COGNER. Coin.
COGNET. Coin.
COGNEUX. Coin.
COGNITIF. Note.
COGNITION. Note.
COGNOIR. Note.
COHABITATION. Habiter.
COHABITER. Habiter.
COHÉRENCE. Héritier.
COHÉRENT. Héritier.
COHÉRITIER. Heritier.
COHÉSION. Héritier.
COHIBITION. Avoir.
COHORTE. — *Rac.*
COHUE. Huer.
COI. Quiétude.
COIFFE. — *Rac.*
COIFFE. Coiffe.
COIFFER. Coiffe.
COIFFEUR. Coiffe.
COIFFURE. Coiffe.
COIN. — *Rac.*
COINCER. COINSER. Coin.
COÏNCIDENCE. Cas.
COÏNCIDENT. Cas.
COÏNCIDER. Cas.
COÏNDICANT. Dire.
COÏNDICATION. Dire.
COING, COIN. Coin.
COÏON. — *Rac.*
COÏONNADE. Coïon.
COÏONNER. Coïon.
COÏONNERIE. Coïon.
COÏT. Itératif.
COLATURE. Colle.
COL D'OR. Cou.
COLEGATAIRE. Legs.
COLÈRE. — *Rac.*
COLÈRE, COLÉRIQUE. Colère.
COLIFICHET. Fiche.
COLIMAÇON. Lime.
COLIQUE. — *Rac.*
COLIS. — *Rac.*
COLISSE. Couler.
COLLABORATEUR. Labeur.
COLLABORATION. Labeur.
COLLAGE. Colle.
COLLATÉRAL. Latéral.
COLLATIF. Latéral.
COLLATAIRE. Latéral.
COLLATEUR. Latéral.
COLLATIONNAGE. Latéral.
COLLATION. Latéral.
COLLATIONNER. Latéral.
COLLE. — *Rac.*
COLLECTE. Ligue.
COLLECTEUR. Ligue.
COLLECTIF. Ligue.
COLLECTION. Ligue.
COLLECTIVEMENT. Ligue.
COLLÈGE. Ligue.
COLLÉGIAL. Ligue.
COLLÉGIAT. Ligue.
COLLÉGIEN. Ligue.
COLLÉGUE. Ligue.
COLLEMENT. Colle.
COLLER. Colle.
COLLERAGE. Colle.
COLLERETTE. Cou.
COLLET. Cou.
COLLET-BLANC. Cou.
COLLET DE BUFFLE. Buffle. Cou.
COLLET DE NOTRE-DAME. Cou.
COLLET-DORÉ. Cou. Or.
COLLET-EN-FAMILLE. Con.
COLLETER. Cou.
COLLETEUR. Cou.
COLLETIER. Cou.
COLLÉTIQUE. Cou.
COLLET-JAUNE. Cou. Jaune.
COLLET-ROUX. Cou. Roux.
COLLETS-SOLITAIRES. Cou. Seul.
COLLEUR. Colle.
COLLIER. Cou.
COLLIGER. Cueillir. Ligue.
COLLINE. — *Rac.*
COLLINE. Cou.
COLLISION. — *Dict. fin.*
COLLOCATION. — *Dict. fin.*
COLLOQUE. Locution.
COLLOQUER. — *Dict. fin.*

Digitized by Google

COLOMBACE. Colombe.
COLOMBADE. Colombe.
COLOMBAGE. Colombe.
COLOMBIER. Colombe.
COLOMBRASSE. Colombe.
COLOMBE. — *Rac.*
COLOMBELLE. Colombe.
COLOMBIER. Colombe.
COLOMBIN. Colombe.
COLOMBINE. Colombe.
COLON. Culte.
COLONAGE. Culte.
COLONEL. Colonne.
COLONNELLE. Colonne.
COLONIAL. Culte.
COLONIE. Culte.
COLONISATEUR. Culte.
COLONISATION. Culte.
COLONISER. Culte.
COLONNADE. Colonne.
COLONNAILLES. Colonne.
COLONNATION. Colonne.
COLONNE. — *Rac*
COLONNE-TORSE. Colonne.
COLONNES-ARTICULÉES. Colonne.
COLOPHANE. — *Rac.*
COLOQUINTE. — *Rac.*
COLORANT. Couleur.
COLORÉ. Couleur.
COLORER. Couleur.
COLORIER. Couleur
COLORIPIQUE. Couleur
COLORIGRADE. Couleur.
COLORIS. Couleur.
COLORISATION. Couleur.
COLORISTE. Couleur.
COLOSSAL. Colosse.
COLOSSE. — *Rac.*
COLPORTAGE. Cou. Port.
COLPORTER. Cou. Port.
COLPORTEUR. Cou. Port.
COMBAT. Battre.
COMBATTABLE. Battre.
COMBATTANT. Battre.
COMBATTRE. Battre.
COMBATTU. Battre.
COMBE. — *Rac.*
COMBIEN. Bien. Comme.
COMBIEN QUE. Comme.
COMBINABLE. Bis.
COMBINAISON. Bis
COMBINATEUR. Bis.
COMBINE. Bis.
COMBINED. Bis.
COMBLE. — *Rac.*
COMBLÉ. Comble.
COMBLEAU, COMBLANT. Câble.
COMBLEMENT. Comble.
COMBLER. Comble.
COMBUSTIBILITÉ. Bois.
COMBUSTIBLE. Bois.
COMBUSTION. Bois.
COMB. Comité.
COMÉDIE. — *Rac.*
COMÉDIEN. Comédie.
COMESTIBLE. Mets.
COMÉTAIRE. Comète.
COMÈTE. — *Rac.*
COMICES. Comité.
COMIQUE. Comédie.
COMIQUEMENT. Comédie.
COMIRS. Comédie
COMITE. Comité.

COMITÉ. — *Rac.*
COMITE. Mettre.
COMMAND. Mander.
COMMANDANT. Mander
COMMANDE. Mander.
COMMANDEMENT. Mander.
COMMANDER. Mander.
COMMANDERIE. Mander
COMMANDEUR. Mander
COMMANDITAIRE. Mander
COMMANDITE. Mander.
COMMANDITER. Mander.
COMME. — *Rac.*
COMMÉMORAISON. Mémoire
COMMÉMORATIF. Mémoire.
COMMÉMORATION. Mémoire.
COMMENÇANT. Commencer
COMMENCEMENT. Commencer
COMMENCER. — *Rac.*
COMMENSAL. — *Rac.*
COMMENSALITÉ. Commensal.
COMMENSURABILITÉ. Mesure.
COMMENSURABLE. Mesure
COMMENSURATION. Mesure.
COMMENT. Comme
COMMENTAIRE. Comme
COMMENTATEUR. Comme
COMMENTER. Comme.
COMMÉRAGE. Mère.
COMMERÇABLE. Marchand.
COMMERÇANT. Marchand
COMMERCE. Marchand.
COMMERCER. Marchand.
COMMERCIAL. Marchand.
COMMÈRE. Mere.
COMMETTAGE. Mettre
COMMETTANT. Mettre.
COMMETTEUR. Mettre.
COMMETTRE. Mettre.
COMMINATION. Menace
COMMINATOIRE. Menace
COMMINUTIF. Menu.
COMMINUTION. Menu
COMMISSEATION. Mettre.
COMMIS. Mettre
COMMISSAIRE. Mettre.
COMMISSARIAT. Mettre.
COMMISSION. Mettre.
COMMISSIONNAIRE. Mettre
COMMISSIONNÉ. Mettre.
COMMISSIONNER. Mettre
COMMISSOIRE. Mettre.
COMMISSURE. Mêler.
COMMODAT. Amodier
COMMODATAIRE. Amodier.
COMMODE. Mode.
COMMODEMENT. Mode
COMMODITÉ. Mode.
COMMODITÉS. Mode.
COMMOTION. Mouvoir.
COMMUABLE. Mouvoir.
COMMUER. Mouvoir.
COMMUN. Munir.
COMMUNAL. Munir.
COMMUNALISTE. Munir
COMMUNAUTÉ. Munir.
COMMUNAUX. Munir.
COMMUNE. Munir.
COMMUNEMENT. Munir.
COMMUNIANT. Munir.
COMMUNICABILITÉ. Munir.
COMMUNICABLE. Munir
COMMUNICANT. Munir.

COMMUNICATIF. Munir.
COMMUNICATION. Munir.
COMMUNICATIVEMENT. Munir.
COMMUNIER. Munir.
COMMUNION. Munir.
COMMUNIQUÉ. Munir.
COMMUNIQUER. Munir.
COMMUNISTE. Munir.
COMMUTATIF. Mouvoir.
COMMUTATION. Mouvoir
COMPACITE. Pacte.
COMPACT. Pacte.
COMPACTE. Pacte.
COMPAGNE. — *Rac.*
COMPAGNIE. Compagne.
COMPAGNON. Compagne
COMPAGNONNAGE. Compagne
COMPAIR. Pair.
COMPARABLE. Pair.
COMPARAISON. Pair.
COMPARAISON (EN). Pair.
COMPARAÎTRE. Paraître.
COMPARANT. Paraître.
COMPARATIF. Pair.
COMPARATIVEMENT. Paraître
COMPARÉE. Pair.
COMPARER. Pair.
COMPAROIR. Paraître.
COMPARSE. Paraître.
COMPARTIMENT. Part.
COMPARTIR. Part.
COMPARTITEUR. Part.
COMPARUTION. Paraître.
COMPAS. Pas.
COMPASSÉ. Pas.
COMPASSEMENT. Pas.
COMPASSER. Pas.
COMPASSION. Pâtir.
COMPATERNITÉ. Père.
COMPATIBILITÉ. Pâtir.
COMPATIBLE. Pâtir.
COMPATIR. Pâtir.
COMPATISSANT. Pâtir.
COMPATRIOTE. Père.
COMPÈDE. Pied.
COMPENSATEUR. Pendre.
COMPENSATION. Pendre.
COMPENSATOIRE. Pendre.
COMPENSER. Pendre.
COMPÉRAGE. Père.
COMPÈRE. Père.
COMPETEMMENT. Pied.
COMPETENCE. Pied.
COMPETENT. Pied.
COMPETER. Pied.
COMPETITEUR. Pied.
COMPILATEUR. Pile.
COMPILATION. Pile.
COMPILER. Pile.
COMPLAIGNANT. Plaindre.
COMPLAINDRE. Plaindre.
COMPLAINTE. Plaindre.
COMPLAIRE. Plaire.
COMPLAISAMMENT. Plaire.
COMPLAISANCE. Plaire.
COMPLAISANT. Plaire.
COMPLANT. Plant.
COMPLANTER. Plant.
COMPLEMENT. Plein.
COMPLÉMENTAIRE. Plein.
COMPLET. Plein.
COMPLETEMENT. Plein.
COMPLETER. Plein.

COMPLÉTIF. Plein.
COMPLEXE. Plie.
COMPLEXION. Plie.
COMPLEXIONNÉ. Plie.
COMPLEXITE. Plie.
COMPLICATION. Plie.
COMPLICE. Plie.
COMPLICITÉ. Plie.
COMPLIMENT. Plaire.
COMPLIMENTÉ. Plaire.
COMPLIMENTER. Plaire.
COMPLIMENTEUR. Plaire.
COMPLIQUÉ. Plie
COMPLIQUER. Plie.
COMPLOT. Plie.
COMPLOTER. Plie.
COMPONCTION. Point.
COMPORTEMENT. Port.
COMPORTER. Port.
COMPOSÉ. Pose.
COMPOSÉES. Pose.
COMPOSER. Pose.
COMPOSITE. Pose.
COMPOSITEUR. Pose
COMPOSITION. Pose.
COMPOSTEUR. Pose.
COMPOTE. Pose.
COMPOTE (EN). Pose.
COMPOTIER. Pose.
COMPRÉHENSIBLE. Prendre
COMPRÉHENSION. Prendre
COMPRENDRE. Prendre.
COMPRESSE. Presser.
COMPRESSEUR. Presser.
COMPRESSIBILITÉ. Presser.
COMPRESSIBLE. Presser.
COMPRESSIF. Presser.
COMPRESSION. Presser.
COMPRIME. Presser.
COMPRIMER. Presser.
COMPROMETTRE. Mettre.
COMPROMIS. Mettre.
COMPROMISSAIRE. Mettre
COMPROTECTEUR. Toit.
COMPTABILITÉ. Compte.
COMPTABLE. Compte.
COMPTANT. Compte.
COMPTE. — *Rac.*
COMPTE. Compte.
COMPTE COURANT. Compte.
COMPTE PAS. Compte. Pas.
COMPTER. Compte.
COMPTE RENDU. Compte
COMPTEUR. Compte
COMPTOIR. Compte.
COMPULSER. Pousser.
COMPULSOIRE. Pousser.
COMPUT. Réputation.
COMPUTATION. Réputation
COMPUTISTE. Réputation.
COMTAT. Comité.
COMTE. Comité.
COMTE. Comité.
COMTESSE. Comité.
CONCASSER. Cas.
CONCAVE. Cave.
CONCAVITÉ. Cave.
CONCAVO-CONCAVE. Cave.
CONCAVO-CONVEXE. Cave
CONCÉDER. Céder.
CONCÉLEBRER. Célebre.
CONCENTRATION. Centre.
CONCENTRER. Centre.

Digitized by Google

CONCENTRIQUE. Centre.
CONCEPT. Capter.
CONCEPTACLE. Capter.
CONCEPTIF. Capter.
CONCEPTION. Capter.
CONCEPTIONNAIRE. Capter.
CONCERNANT. Cerne.
CONCERNER. Cerne.
CONCERT. — *Rac.*
CONCERTANT. Concert.
CONCERTÉ. Concert.
CONCERTER. Concert.
CONCERTO. Concert.
CONCESSION. Céder.
CONCESSIONNAIRE. Céder.
CONCEVABLE. Capter.
CONCEVOIR. Capter.
CONCIERGE. — *Rac.*
CONCIERGE. Serrer.
CONCIERGERIE. Concierge Serrer.
CONCILE. Concilier.
CONCILIABLE. Concilier.
CONCILIABULE. Concilier
CONCILIATEUR. Concilier.
CONCILIANT. Concilier.
CONCILIATEUR. Concilier.
CONCILIATION. Concilier
CONCILIER. — *Rac.*
CONCILIER. Lier.
CONCIS. Ciseau.
CONCISION. Ciseau.
CONCITOYEN. Civil.
CONCLAMATION. Clameur.
CONCLAVE. Clou.
CONCLAVISTE. Clou
CONCLU. Clos.
CONCLUANT. Clos
CONCLURE. Clos.
CONCLUSIF. Clos.
CONCLUSION. Clos.
CONCLUSUM. Clos.
CONCOCTION. Cuire.
CONCOMITANCE. Comite.
CONCOMITANT. Comité.
CONCORDANCE. Cœur.
CONCORDANT. Cœur.
CONCORDANTIEL. Cœur.
CONCORDAT. Cœur.
CONCORDE. Cœur.
CONCORDER. Cœur.
CONCOURANT. Courir.
CONCOURIR. Courir.
CONCOURS. Courir.
CONCRÉER. Créer.
CONCRET. Croît.
CONCRÉTATION. Croît.
CONCRÉTION. Croît.
CONCUBINAGE. Couche.
CONCUBINAIRE. Couche.
CONCURINE. Couche.
CONCUPISCENCE. Capter.
CONCUPISCIBLE. Capter.
CONCURREMMENT. Courir.
CONCURRENCE. Courir.
CONCURRENT. Courir.
CONCUSSION. Coup.
CONCUSSIONNAIRE. Coup.
CONDAMNABLE. Damner.
CONDAMNATION. Damner.
CONDAMNÉ. Damner.
CONDAMNER. Damner.
CONDENSABILITÉ. Dense.
CONDENSABLE. Dense.
CONDENSATEUR. Dense.
CONDENSATION. Dense.
CONDENSER. Dense.
CONDESCENDANCE. Descendre.
CONDESCENDANT. Descendre.
CONDESCENDRE. Descendre
CONDIGNE. Digne.
CONDIGNEMENT. Digne.
CONDIGNITÉ. Digne.
CONDIMENT. Condition
CONDISCIPLE. Science.
CONDIT. Condition
CONDITION. — *Rac.*
CONDITIONNÉ. Condition
CONDITIONNEL. Condition.
CONDITIONNELLEMENT Condition
CONDITIONNER. Condition.
CONDOLÉANCE. Douleur.
CONDOR. — *Rac.*
CONDOULOIR. Douleur.
CONDUCTEUR. Duire.
CONDUCTIBILITÉ. Duire.
CONDUCTIBLE. Duire.
CONDUIER. Duire.
CONDUISEUR. Duire.
CONDUISSOIR. Duire.
CONDUIT. Duire
CONDUITE. Duire.
CÔNE. Coin.
CONFECTION. Faire.
CONFECTIONNER. Faire.
CONFECTIONNEUR. Faire.
CONFÉDÉRATIF. Fédéré.
CONFÉDÉRATION. Fédéré.
CONFÉDÉRÉ. Fedéré.
CONFÉDÉRER. Fédéré.
CONFÉRENCE. Férir.
CONFÉRENCIER. Férir.
CONFÉRER. Férir.
CONFESSE (à). Professer.
CONFESSER. Professer.
CONFESSEUR. Professer.
CONFESSION. Professer.
CONFESSIONNAL. Professer.
CONFESSIONNISTE. Professer.
CONFIANCE. Fol.
CONFIANT. Foi.
CONFIDEMMENT. Foi.
CONFIDENCE. Foi.
CONFIDENT. Foi.
CONFIDENTIAIRE. Foi.
CONFIDENTIEL. Foi.
CONFIDENTIELLEMENT. Foi.
CONFIER. Foi.
CONFIGURATION. Figure.
CONFIGURER. Figure.
CONFINER. Fin.
CONFINS. Fin.
CONFIRE. Faire.
CONFIRMATIF. Ferme.
CONFIRMATION. Ferme.
CONFIRMER. Ferme.
CONFISCABLE. Fisc.
CONFISCANT. Fisc.
CONFISCATION. Fisc.
CONFISERIE. Faire.
CONFISEUR. Faire.
CONFISQUER. Fisc.
CONFIT. Faire.
CONFITEOR. — *Dict. fin.*
CONFITURE. Faire.
CONFITURIER. Faire
CONFLAGRATION. Flagrant.
CONFLIT. Fléau.
CONFLUENT. CONFLANT. Flux.
CONFLUER. Flux.
CONFONDRE. Fondre.
CONFORMATION. Forme.
CONFORME. Forme.
CONFORMER. Forme.
CONFORMITÉ. Forme
CONFORT. Fort.
CONFORTABLE. Fort.
CONFORTABLEMENT. Fort.
CONFORTANT. Fort.
CONFORTATIF. Fort.
CONFORTATION. Fort.
CONFORTER. Fort.
CONFRATERNITÉ. Frère.
CONFRÈRE. Frère.
CONFRÉRIE. Frère
CONFRICATION. Friction.
CONFRONTATION. Front.
CONFRONTER. Front.
CONFUS. Fondre.
CONFUSÉMENT. Fondre.
CONFUSION. Fondre.
CONGÉ. — *Rac.*
CONGÉABLE. Congé.
CONGÉDIER. Congé. Dire.
CONGELABLE. Geler.
CONGÉLATION. Geler.
CONGÉLATIONS. Geler.
CONGELER. Geler.
CONGÉMINATION. Jumeau.
CONGÉNÈRE. Génération.
CONGÉNITAL. Génération.
CONGESTION. Gérer.
CONGLOBATION. Globe.
CONGLOBÉ. Globe.
CONGLOMÉRÉ. Gloméré.
CONGLOMÉRER. Gloméré.
CONGLUTINANT. Glu. Tenir.
CONGLUTINATIF. Glu. Tenir.
CONGLUTINATION. Glu. Tenir.
CONGLUTINER. Glu. Tenir.
CONGRATULATION. Grâce.
CONGRATULATOIRE. Grâce.
CONGRATULER. Grâce.
CONGRÉAGE. Gréer.
CONGRÉER. Gréer.
CONGRÉGANISTE. Gréer.
CONGRÉGATION. Gréer.
CONGRÉGATIONNALISTE. Gréer
CONGRÈS. Grade. Gréer.
CONGRU. Gré.
CONGRUAIRE. Gré.
CONGRUISME. Gré.
CONGRUISTE. Gré.
CONGRUITÉ. Gré.
CONGRÛMENT. Gré.
CONIFÈRE. Coin.
CONIQUE. Coin.
CONIROSTRES. Coin.
CONIVALVE. Coin. Valve.
CONJECTURAL. Jet.
CONJECTURALEMENT. Jet.
CONJECTURE. Jet.
CONJECTURER. Jet.
CONJECTURES. Jet.
CONJOINDRE. Joindre
CONJOINT. Joindre.
CONJOINTEMENT. Joindre.
CONJONCTIF. Joindre.
CONJONCTION. Joindre.
CONJONCTIVE. Joindre.
CONJONCTURE. Joindre.
CONJUGAISON. Joug.
CONJUGAL. Joug.
CONJUGALEMENT. Joug.
CONJUGUE. Joug.
CONJUGUER. Joug.
CONJURATEUR. Jurer.
CONJURATION. Jurer.
CONJURE. Jurer.
CONJURER. Jurer.
CONNAISSABLE. Note.
CONNAISSANCE. Note.
CONNAISSANT. Note.
CONNAISSEMENT. Note.
CONNAISSEUR. Note.
CONNAÎTRE. Note.
CONNÉ. Naître.
CONNECTIF. Nœud.
CONNEXE. Nœud.
CONNEXION. Nœud
CONNEXITÉ. Nœud
CONNIVENCE. Niveau.
CONNIVENT. Niveau.
CONNIVER. Niveau.
CONNU. Note.
CONQUE. — *Rac*
CONQUÉRANT. Quérir.
CONQUÉRIR. Quérir.
CONQUÊT. Quérir.
CONQUÊTE. Quérir.
CONQUETTE. Conque.
CONSACRANT. Sacrer.
CONSACRE. Sacrer.
CONSACRER. Sacrer.
CONSANGUIN. Sang
CONSANGUINITÉ. Sang
CONSCIENCE. Science.
CONSCIENCE (EN). Science.
CONSCIENCIEUSEMENT. Science.
CONSCIENCIEUX. Science
CONSCRIPTION. Écrit.
CONSCRIT. Écrit.
CONSÉCRANT. Sacrer.
CONSÉCRATEUR. Sacrer.
CONSÉCRATION. Sacrer
CONSÉCUTIF. Suivre.
CONSÉCUTION. Suivre
CONSÉCUTIVEMENT. Suivre.
CONSEIL. Concilier.
CONSEILLER. Concilier.
CONSEILLEUR. Concilier.
CONSENTANT. Sens.
CONSENTEMENT. Sens.
CONSENTI. Sens.
CONSENTIR Sens.
CONSÉQUEMMENT. Suivre
CONSÉQUENCE. Suivre.
CONSÉQUENCE (DE). Suivre
CONSÉQUENCE (EN). Suivre
CONSÉQUENT. Suivre.
CONSÉQUENT (PAR). Suivre.
CONSÉQUENTE. Suivre.
CONSERVATEUR. Servir.
CONSERVATION. Servir.
CONSERVATOIRE. Servir.
CONSERVE Servir.
CONSERVE. Servir.
CONSERVER. Servir.

Digitized by Google

CONSERVES. Servir.
CONSIDENCE. Seoir.
CONSIDÉRABLE. Sidéral.
CONSIDÉRABLEMENT. Sidéral.
CONSIDÉRANT. Sidéral.
CONSIDÉRATION. Sidéral.
CONSIDÉRATION (EN). Sidéral.
CONSIDÉRÉ. Sidéral.
CONSIDÉRÉMENT. Sidéral.
CONSIDÉRER. Sidéral.
CONSIGNATAIRE. Signe.
CONSIGNATION. Signe.
CONSIGNE. Signe.
CONSIGNÉ. Signe.
CONSIGNER. Signe.
CONSISTANCE. Seoir.
CONSISTANT. Seoir.
CONSISTER. Seoir.
CONSISTOIRE. Seoir.
CONSISTORIAL. Seoir.
CONSISTORIALEMENT. Seoir.
CONSISTORIALITÉ. Seoir.
CONSOLABLE. Seul.
CONSOLANT. Seul.
CONSOLATEUR. Seul.
CONSOLATIF. Seul.
CONSOLATION. Seul.
CONSOLATOIRE. Seul.
CONSOLE. Sol.
CONSOLÉ. Seul.
CONSOLER. Seul.
CONSOLIDANT. Sol.
CONSOLIDATION. Sol.
CONSOLIDÉ. Sol.
CONSOLIDER. Sol.
CONSOMMATEUR. Somme.
CONSOMMATION. Somme.
CONSOMME. Somme.
CONSOMMER. Somme.
CONSOMPTIF. Somme.
CONSOMPTION. Somme.
CONSONNANCE. Son.
CONSONNANT. Son.
CONSONNE. Son.
CONSORTS. Son.
CONSPIRANT. Espirit.
CONSPIRATEUR. Espirit.
CONSPIRATION. Espirit.
CONSPIRER. Espirit.
CONSPUE. Conspuer.
CONSPUER. — *Rac.*
CONSTABLE. Être.
CONSTABULAIRE. Être.
CONSTAMMENT. Être.
CONSTANCE. Être.
CONSTANT. Être.
CONSTATATION. Être.
CONSTATER. Être.
CONSTELLATION. — *Rac.*
CONSTELLER. Constellation.
CONSTER. Être.
CONSTERNATION. Consterner.
CONSTERNER. — *Rac.*
CONSTIPATION. Constiper.
CONSTIPER. Constiper.
CONSTIPER. — *Rac.*
CONSTITUANT. Être.
CONSTITUÉ. Être.
CONSTITUER. Être.
CONSTITUT. Être.
CONSTITUTIF. Être.
CONSTITUTION. Être.
CONSTITUTIONNAIRE. Être.
CONSTITUTIONNALITÉ. Être.
CONSTITUTIONNEL. Être.
CONSTITUTIONNELLEMENT. Être.
CONSTRICTEUR. Étroit.
CONSTRICTION. Étroit.
CONSTRINGENT. Étroit.
CONSTRUCTEUR. Structure.
CONSTRUCTION. Structure.
CONSTRUIRE. Structure.
CONSTRUIT. Structure.
CONSUBSTANTIALITÉ. Être.
CONSUBSTANTIEL. Être.
CONSUBSTANTIELLEMENT. Être.
CONSUL. Concilier.
CONSULAIRE. Concilier.
CONSULAIREMENT. Concilier.
CONSULAT. Concilier.
CONSULTANT. Concilier.
CONSULTAT. Concilier.
CONSULTATIF. Concilier.
CONSULTATION. Concilier.
CONSULTER. Concilier.
CONSULTEUR. Concilier.
CONSUMANT. Somme.
CONSUME. Somme.
CONSUMER. Somme.
CONTACT. Tact
CONTAGIEUX. Tact.
CONTAGION. Tact.
CONTAGIONISTE. Tact.
CONTAMINATION. Damner.
CONTAMINER. Damner.
CONTE. — *Rac.*
CONTEMPLATEUR. Temple.
CONTEMPLATIF. Temple.
CONTEMPLATION. Temple.
CONTEMPLER. Temple.
CONTEMPORAIN. Temps.
CONTEMPORANEITÉ. Temps.
CONTENANCE. Tenir.
CONTENANT. Tenir.
CONTENDANT. Tendre.
CONTENIR. Tenir.
CONTENT. Tendre.
CONTENTEMENT. Tendre.
CONTENTER. Tendre.
CONTENTIEUSEMENT. Tendre.
CONTENTIEUX. Tendre.
CONTENTION. Tendre.
CONTENU. Tenir.
CONTER. Conte.
CONTESTABLE. Tester.
CONTESTANT. Tester.
CONTESTATION. Tester.
CONTESTE. Tester.
CONTESTÉ. Tester.
CONTESTER. Tester.
CONTEUR. Conte.
CONTEXTURE. Tissu.
CONTIGU. Tact.
CONTIGUÏTÉ. Tact.
CONTINENCE. Tenir.
CONTINENT. Tenir.
CONTINENTAL. Tenir.
CONTINGENCE. Tact.
CONTINGENT. Tact.
CONTINU. Tenir.
CONTINUATEUR. Tenir.
CONTINUATION. Tenir.
CONTINUE (À LA). Tenir.
CONTINUE. Tenir.
CONTINUEL. Tenir.
CONTINUELLEMENT. Tenir.
CONTINUER. Tenir.
CONTINUITÉ. Tenir.
CONTINUMENT. Tenir.
CONTONDANT. Tondre.
CONTORSION. Tors.
CONTOUR. Tour.
CONTOURNABLE. Tour.
CONTOURNE. Tour.
CONTOURNER. Tour.
CONTRACTANT. Traire.
CONTRACTATION. Traire.
CONTRACTÉ. Traire.
CONTRACTER. Traire.
CONTRACTEUR. Traire.
CONTRACTIF. Traire.
CONTRACTILE. Traire.
CONTRACTILITÉ. Traire.
CONTRACTION. Traire.
CONTRACTUEL. Traire.
CONTRACTURE. Traire.
CONTRADICTEUR. Dire.
CONTRADICTION. Dire.
CONTRADICTOIRE. Dire.
CONTRADICTOIREMENT. Dire.
CONTRAIGNABLE. Contre.
CONTRAINDRE. Contre.
CONTRAINT. Contre.
CONTRAINTE. Contre.
CONTRAIRE. Contre.
CONTRAIRE (AU). Contre.
CONTRAIREMENT. Contre.
CONTRALTO. Contre.
CONTRA-POINTISTE. Contre.
CONTRARIANT. Contre.
CONTRARIER. Contre.
CONTRARIÉTÉ. Contre.
CONTRASTANT. Contre. Être.
CONTRASTE. Contre. Être.
CONTRASTER. Contre. Être.
CONTRAT. Traire.
CONTRAVENTEUR. Venir.
CONTRAVENTION. Venir.
CONTRE. — *Rac.*
CONTRE-ALLÉE. Aller.
CONTRE-AMIRAL. Mer.
CONTRE-APPEL. Appel.
CONTRE-APPROCHES. Proche.
CONTRE-BALANCER. Balance.
CONTREBANDE. Bande.
CONTREBANDIER. Bande.
CONTRE-BAS. Bas.
CONTRE-BASSE. Bas.
CONTRE-BATTERIE. Battre.
CONTRE-BIAIS. Biais.
CONTRE-BISEAU. Biais.
CONTRE-BITTE. Bitte.
CONTRE-BOUTANT. Bouter.
CONTRE-BOUTER. Bouter.
CONTRE-BRASSER. Bras.
CONTRE-BRODE. Broder.
CONTRE-CALQUER. Calque.
CONTRE CAPION. Cap.
CONTRECARRER. Carre.
CONTRE-CHANT. Chant.
CONTRE-CHARGE. Char.
CONTRE-CHARME. Charme.
CONTRE-CHÂSSIS. Châsse.
CONTRE-CHEVRON. Chef.
CONTRE-CHEVRONNÉ. Chef.
CONTRE-CLEF. Clou.
CONTRE-CŒUR (À). Contre.
CONTRE-COEUR. Cœur.
CONTRE-COUP. Coup.
CONTRE-COURANT. Courir.
CONTREDANSE. Danse.
CONTRE-DÉGAGEMENT. Gage.
CONTRE-DÉGAGER. Gage.
CONTREDIRE. Dire.
CONTREDISANT. Dire.
CONTREDIT. Dire.
CONTREDIT (SANS). Dire.
CONTRÉE. — *Rac.*
CONTRE-EMAILLER. Émail.
CONTRE-ENQUÊTE. Querir.
CONTRE-ÉPREUVE. Preuve.
CONTRE-ÉPREUVER. Preuve.
CONTRE-ESPALIER. Pal.
CONTRE-ÉTRAVE. Travée.
CONTRE-EXTENSION. Tendre.
CONTREFAÇON. Faire.
CONTREFACTEUR. Faire.
CONTREFACTION. Faire.
CONTREFAIRE. Faire.
CONTREFAISEUR. Faire.
CONTREFAIT. Faire.
CONTREFENDIS. Fendre.
CONTREFENTE. Fendre.
CONTRE-FICHE. Fiche.
CONTRE-FINESSE. Fin.
CONTRE-FISSURE. Fissure.
CONTRE-FORCE. Fort.
CONTRE-FORGER. Forge.
CONTRE-FORT. Fort.
CONTRE-FOSSÉ. Fosse.
CONTRE-FUGUE. Fuir.
CONTRE-GAGE. Gage.
CONTRE-GARDE. Garde.
CONTRE-HACHES. Hache.
CONTRE-HACHURES. Hache.
CONTRE-HÂTIER. Hâtier.
CONTRE-INDICATION. Dire.
CONTRE-JAUGER. Jauge.
CONTRE-JOUR. Jour.
CONTRE-JUMELLES. Jumeau.
CONTRE-LAMES. Lame.
CONTRE-LATTE. Latte.
CONTRE-LATTES. Latte.
CONTRE-LATTOISE. Latte.
CONTRE-LETTRE. Lettre.
CONTRE-MAILLE. Maille.
CONTRE-MAILLES. Maille.
CONTRE-MAÎTRE. Maître.
CONTREMANDEMENT. Mander.
CONTREMANDER. Mander.
CONTRE-MARCHE. Marcher.
CONTRE-MARÉE. Mer.
CONTRE-MARQUE. Marque.
CONTRE-MARQUER. Marque.
CONTRE MINE. Mine.
CONTRE-MINER. Miner.
CONTRE-MINEUR. Mine.
CONTRE-MONT. Mont.
CONTRE-MOT. Mot.
CONTRE-MOULE. Moule.
CONTRE-MUR. Mur.
CONTRE-MURER. Mur.
CONTRE-ONGLE. Ongle
CONTRE-ORDRE. Ordre.
CONTRE-OUVERTURE. Ouvrir.
CONTRE-PARTIE. Part.
CONTRE-PENTE. Pendre.
CONTRE-PERCER. Percer
CONTRE-PESER. Poids
CONTRE-PIED. Pied.
CONTRE-PILASTRE. Pile
CONTRE-PLAIDE. Plaider

Digitized by Google

CONTRE-PLEIGE. Pleige.
CONTRE-POIDS. Poids.
CONTRE-POIL. Poil.
CONTRE-POINÇON. Point.
CONTRE-POINÇONNER. Point.
CONTRE-POINT. Point.
CONTRE-POINTE. Point.
CONTRE-POINTES. Point.
CONTRE-POINTISTE. Point.
CONTRE-POISON. Poison.
CONTRE-PORTE. Porte.
CONTRE-PORTER. Port.
CONTRE-PORTEUR. Port.
CONTRE-POSER. Pose.
CONTRE-POSEUR. Pose.
CONTRE-POSITION. Pose
CONTRE-POTENCE. Poteau.
CONTRE-POUCE. Pouce.
CONTRE-PROFILER. Fil.
CONTRE-PROMESSE. Mettre.
CONTRE-QUILLE. Quille.
CONTRE-REGARDER. Garde.
CONTRE-RÉVOLUTION. Volte
CONTRE-RÉVOLUTIONNAIRE Volte.
CONTRE-RONDE. Rond
CONTRE-RUSE. Ruse.
CONTRE-SABORD. Bord.
CONTRE-SAISON. Saison.
CONTRE-SALUT. Sauver.
CONTRE-SANGLE. Sangle.
CONTRESCARPE. Escarpe.
CONTRE-SCEL. Sceau.
CONTRE-SCELLER. Sceau
CONTRE-SEING. Signe.
CONTRE-SENS (à). Sens.
CONTRE-SIGNE. Signe.
CONTRE-SIGNER. Signe.
CONTRE-SIGNEUR. Signe.
CONTRE-SOMMATION. Somme.
CONTRE-SOMMER. Somme.
CONTRE-SOMMIER. Somme.
CONTRE-STIMULANT. Stimuler.
CONTRE-STIMULISTE. Stimuler.
CONTRE-TAILLE. Taille.
CONTRE-TAILLER. Taille.
CONTRE-TEMPS. Temps.
CONTRE-TEMPS (à). Temps.
CONTRE-TENANT. Tenir.
CONTRE-TENIR. Tenir.
CONTRE-TERRASSE. Terre.
CONTRETIRER. Tir.
CONTRE-TRANCHER. Tranche.
CONTREVALLATION. Vallée.
CONTREVENANT. Venir.
CONTREVENIR. Venir.
CONTREVENT. Vent.
CONTRE-VENTER. Vent.
CONTRE-VERITE. Vrai.
CONTRE-VISITE. Vue.
CONTRIBUABLE. Tribu.
CONTRIBUER. Tribu.
CONTRIBUTE. Tribu.
CONTRIBUTIF. Tribu.
CONTRIBUTION. Tribu.
CONTRIBUTOIREMENT. Tribu.
CONTRISTER. Triste.
CONTRIT. Triste.
CONTRITION. Triste.
CONTRÔLE. Rôle.
CONTRÔLER. Rôle.
CONTRÔLÉ. Rôle.
CONTRÔLEUR. Rôle.
CONTROUVÉ. Trouver.
CONTROUVER. Trouver.
CONTROVERSE. Vers.
CONTROVERSÉ. Vers.
CONTROVERSER. Vers.
CONTROVERSISTE. Vers.
CONTUMACE. Tumeur.
CONTUMACE. Tumeur.
CONTUMAX. Tumeur.
CONTUS. Tondre.
CONTUSION. Tondre.
CONTUSIONNER. Tondre.
CONVAINCANT. Vaincre.
CONVAINCRE. Vaincre.
CONVALESCENCE. Valoir.
CONVALESCENT. Valoir.
CONVENABLE. Venir.
CONVENABLEMENT. Venir.
CONVENANCE. Venir.
CONVENANT. Venir.
CONVENIENT. Venir.
CONVENIR. Venir.
CONVENTICULE. Venir.
CONVENTION. Venir.
CONVENTIONNEL. Venir.
CONVENTIONNELLEMENT. Venir.
CONVENTUALITÉ. Venir.
CONVENTUEL. Venir.
CONVENTUELLEMENT. Venir.
CONVENU. Venir.
CONVERGENCE. Verge. Vers.
CONVERGENT. Verge. Vers.
CONVERGER. Verge. Vers.
CONVERSATION. Vers.
CONVERSEAU. Vers.
CONVERSER. Vers.
CONVERSIBLE. Vers.
CONVERSION. Vers.
CONVERSO. Vers.
CONVERTI. Vers.
CONVERTIBLE. Vers.
CONVERTIR. Vers.
CONVERTISSABLE. Vers.
CONVERTISSEMENT. Vers.
CONVERTISSEUR. Vers.
CONVEXE. — *Rac.*
CONVEXI-ROSTRE. Convexe.
CONVEXITÉ. Convexe.
CONVEXO-CONCAVE. Convexe, Cave.
CONVEXO-CONVEXE. Convexe.
CONVICTION. Vaincre.
CONVIÉ. Vie. Voix.
CONVIER. Vie. Voix.
CONVIS. Vie.
CONVIVE. Vie.
CONVOCATION. Voix.
CONVOI. Voie.
CONVOITABLE. Convoiter.
CONVOITER. — *Rac.*
CONVOITEUX. Convoiter.
CONVOITISE. Convoiter.
CONVOL. Volte.
CONVOLER. Volte.
CONVOLUTÉ. Volte.
CONVOLVULACÉES. Volte.
CONVOLVULUS. Volte.
CONVOQUÉ. Voix.
CONVOQUER. Voix.
CONVOYER. Voie.
CONVULSÉ. Convulsion.
CONVULSIF. Convulsion.
CONVULSION. — *Rac.*
CONVULSIONNAIRE. Convulsion.
CONVULSIONNISTE. Convulsion.
CONZÉLATEUR. Zèle.
COOBLIGE. Lier.
COOPERATEUR. Œuvre.
COOPÉRATION. Œuvre.
COOPERER. Œuvre.
COOPTATION. Opter.
COOPTER. Opter.
COORDINATION. Ordre.
COORDONNÉES. Ordre.
COORDONNER. Ordre.
COPARTAGE. Part.
COPARTAGEANT. Part.
COPARTAGER. Part.
COPEAU. Coupe.
COPERMUTANT. Mouvoir.
COPIE. — *Rac.*
COPIER. Copie.
COPIEUSEMENT. Opulent.
COPIEUX. Opulent.
COPISTE. Copie.
COPROPRIÉTAIRE. Propre.
COPROPRIÉTÉ. Propre.
COPTER. Coup.
COPULATIF. Copule.
COPULATION. Copule.
COPULE. — *Rac.*
COQ. — *Rac.*
COQ. Cuire.
COQ-À-L'ÂNE. Coq.
COQ-DES-JARDINS. Coq.
COQ-SOURIS. Coq.
COQUAR. Coq.
COQUARDEAU. Coq.
COQUART. Coque.
COQUE. — *Rac.*
COQUE-LEVANT. Coque.
COQUELICOT. Coque.
COQUELOURDE. Coque. Lourde.
COQUELUCHE. Coque.
COQUELUCHOÏDE. Coque.
COQUELUCHON. Coque.
COQUEMAR. Cuire.
COQUEREAU. Coque.
COQUERELLES. Coque.
COQUERET. Coque.
COQUERICO. Coq.
COQUERIE. Cuire.
COQUERON. Cuire.
COQUET. Coq.
COQUETER. Coq.
COQUETIER. Coque.
COQUETTERIE. Coq.
COQUILLADE. Coq.
COQUILLAGE. Coque.
COQUILLANT. Coque.
COQUILLE. Coque.
COQUILLEUX. Coque.
COQUILLIER. Coque.
COQUILLIÈRE. Coque.
COQUILLON. Coque.
COQUIN. Coq.
COQUINER. Coq.
COQUINERIE. Coq
COR. — *Rac.*
COR. Corne. Cuir.
CORACE. Corbeau.
CORAIL. — *Rac.*
CORAILLÈRE. Corail.
CORAILLEUR. Corail.
CORAILLOÏDE. Corail.
CORALINE Corail.
CORALLAIRES. Corail.
CORALLÉ. Corail.
CORALLIGÈNE. Corail.
CORALLIN. Corail.
CORALLINAIRES. Corail.
CORALLINE. Corail.
CORALLINITE. Corail.
CORALLITE. Corail.
CORALLOÏDE. Corail.
CORALLOPÉTRE. Corail. Pierre.
CORB, CORBEAU. Corbeau.
CORBEAU. — *Rac.*
CORBEILLE. — *Rac.*
CORBEILLE-D'OR. Corbeille. Or.
CORBEILLÉE. Corbeille.
CORBILLARD. Corbeau. Corbeille.
CORBILLAT. Corbeau.
CORBILLON. Corbeille.
CORBIN. Corbeau.
CORBINE. Corbeau.
CORBIVEAU. Corbeau.
CORDAGE. Corde.
CORDAGER. Corde.
CORDAT. Corde.
CORDE. — *Rac.*
CORDÉ. Corde.
CORDEAU. Corde.
CORDÉE. Corde.
CORDELAT. Corde.
CORDELER. Corde.
CORDELETTE. Corde.
CORDELIER. Corde.
CORDELIÈRE. Corde.
CORDELINE. Corde.
CORDELLE. Corde.
CORDER. Corde.
CORDERIE. Corde.
CORDIAL. Cœur.
CORDIALEMENT. Cœur.
CORDIALITÉ. Cœur
CORDICOLE. Cœur.
CORDIER. Corde.
CORDIFORME. Cœur.
CORDILLAS. Corde
CORDILLE. Corde.
CORDON. Corde. Cuir.
CORDON-BLEU. Corde.
CORDON-DE-CARDINAL. Corde.
CORDONNER. Corde.
CORDONNERIE. Cuir.
CORDONNET. Corde.
CORDONNIER. Cuir.
CORDONNIÈRE. Cuir.
CORDOUAN. Cuir.
CORDOUANNIER. Cuir.
CORELIGIONNAIRE. Lier.
CORIACE. Cuir.
CORIACE. Cuir.
CORIAIRE. Cuir.
CORMORAN. Corbeau.
CORNE. — *Rac.*
CORNE. Corne.
CORNIER. Corne.
CORNAC. Corne.
CORNAILLER. Corne
CORNARD. Corne.
CORNE. — *Rac.*
CORNE. Corne.
CORNÉE. Corne.
CORNÉENNE. Corne
CORNEILLARD. Corbeau.
CORNEILLE. Corbeau.
CORNEMENT. Corne.
CORNEMUSE. Corne. Muser.

Digitized by Google

CORNET. Corne.
CORNETIER. Corne.
CORNETTE. Corne.
CORNEUR. Corne.
CORNICHE. Corne.
CORNICHON. Corne.
CORNIER. Corne.
CORNIÈRE. Corne.
CORNILLAS. Corbeau.
CORNIOLE. Corne.
CORNU. Corne.
CORNUCHET. Corne.
CORNUD. Corne.
CORNUE. Corne.
CORNUE-DIGITALE. Corne.
CORNUET. Corne.
CORNULAIRE. Corne.
CORNUPÈDE. Corne. Pied.
COROLLACÉ. Corolle.
COROLLE. — *Rac.*
COROLLIFÈRE. Corolle.
COROLLITIQUE. Corolle.
COROLLURE. Corolle.
CORONAIRE. Couronne.
CORONAL. Couronne.
CORPORATION. Corps.
CORPOREITÉ. Corps.
CORPOREL. Corps.
CORPORELLEMENT. Corps.
CORPORIFICATION. Corps.
CORPORIFIER. Corps.
CORPORISATION. Corps.
CORPS. — *Rac.*
CORPULENCE. Corps.
CORPULENT. Corps.
CORPUSCULAIRE. Corps.
CORPUSCULE. Corps.
CORPUSCULISTE. Corps.
CORRECT. Régir.
CORRECTEMENT. Régir.
CORRECTEUR. Régir.
CORRECTIF. Régir.
CORRECTION. Régir.
CORRECTIONNEL. Régir.
CORRECTIONNELLEMENT. Régir.
CORRECTOIRE. Régir.
CORRÉLATIF. Latéral.
CORRÉLATION. Latéral.
CORRÉLATIVEMENT. Latéral.
CORRESPONDANCE. Répondre.
CORRESPONDANT. Répondre.
CORRESPONDRE. Répondre.
CORRIDOR. Courir.
CORRIGÉ. Régir.
CORRIGER. Régir.
CORRIGIBLE. Régir.
CORROBORANT. Robuste.
CORROBORATIF. Robuste.
CORROBORATION. Robuste.
CORROBORE. Robuste.
CORROBORER. Robuste.
CORRODANT. Rôder.
CORRODÉ. Rôder.
CORRODER. Rôder.
CORROI. Cuir.
CORROMPRE. Rompre.
CORROMPU. Rompre.
CORROSIF. Rôder.
CORROSION. Rôder.
CORROYER. Cuir.
CORROYÈRE. Cuir.
CORROYEUR. Cuir.
CORRUPTEUR. Rompre
CORRUPTIBILITÉ. Rompre.
CORRUPTIBLE. Rompre.
CORRUPTICOLE. Rompre.
CORRUPTIF. Rompre.
CORRUPTION. Rompre.
CORSAGE. Corps.
CORSAIRE. Courir.
CORSELET. Corps.
CORSET. Corps.
CORTÉGE. Cour.
CORTÈS. Cour.
CORTICAL. Écorce.
CORTIQUEUX. Écorce.
CORVÉABLE. Corvée.
CORVÉE. — *Rac.*
CORVÉIEUR. Corvée.
CORVETTE. — *Rac.*
CORYPHÉE. — *Rac.*
COSÉCANTE. Section.
COSMOPOLITE. — *Dict. fin.*
COSSE. — *Rac.*
COSSER. — *Rac.*
COSSON. Cosse.
COSSU. Cosse.
COSTAL. Côte.
COSTIÈRE. Côte.
COSTOCLAVICULAIRE. Clou. Côte.
COSTON. Écot.
COSTOTRANSVERSAIRE. Côte.
COSTOVERTÉBRAL. Côte.
COSTUME. — *Rac.*
COSTUMER. Costume.
COSTUMIER. Costume.
COTANGENTE. Tact.
CÔTE. — *Rac.*
CÔTE. Côte.
COTEAU. Côte.
CÔTELÉ. Côte.
CÔTELETTE. Côte.
COTER. Cote.
COTERET. Écot.
COTERIE. Cote.
CÔTIER. Côte.
CÔTIÈRE. Côte.
COTILLON. Cotte.
COTIR. — *Rac.*
COTISATION. Cote.
COTISER. Cote.
COTISSURE. Cotir.
COTON. — *Rac.*
COTONIS. Coton.
COTONNADE. Coton.
COTONNER. Coton.
COTONNERIE. Coton.
COTONNEUX. Coton.
COTONNIER. Coton.
COTONNIÈRE. Coton.
COTONNINE. Coton.
CÔTOYER. Côte.
COTRET. Côte.
COTTE. — *Rac.*
COTTE D'ARMES. Cotte.
COTTE DE MAILLES. Cotte.
COTTERON. Cotte.
COTUTEUR. Toit.
COU, COL. — *Rac.*
COUARD. Queue.
COUARDISE. Queue.
COU-BLANC. Cou.
COUCHANT. Coucher.
COUCHART. Couche
COUCHE. — *Rac*
COUCHÉ. Couche.
COUCHÉE. Couche.
COUCHER. Couche.
COUCHETTE. Couche.
COUCHEUR. Couche.
COUCHIS. Couche.
COUCHOIR. Couche.
COUCHURE. Couche.
COUCI-COUCI. Ce. Que.
COUCOU. — *Rac.*
COUDE. — *Rac.*
COUDÉ. Coude.
COU DE CHAMEAU. Cou.
COU DE CIGOGNE. Cou. Cygne.
COUDÉE. Coude.
COUDELATTE. Latte.
COU-DE-PIED. Cou.
COUDER. Coude.
COUDOYER. Coude.
COUDRAIN. Goudron.
COUDRANNER. Goudron.
COUDRANNEUR. Goudron.
COUDRE, COUDRIER. — *Rac.*
COUDRETTÉ. Coudre.
COUENNE. — *Rac.*
COUENNEUX. Couenne.
COUETTE. Couche.
COUGOURDE. Cou. Gourde.
COUGOURDETTE. Cou. Gourde.
COU-JAUNE. Cou.
COULAGE. Couler.
COULAMMENT. Couler.
COULANT. Couler.
COULDRE. Couteau.
COULÉ. Couler.
COULÉE. Couler.
COULEMENT. Couler.
COULER. — *Rac.*
COULEURESSE. Couler.
COULEUR. — *Rac.*
COULEUVRE. — *Rac.*
COULEUVREAU. Couleuvre.
COULEUVRÉE. Couleuvre.
COULEUVRINE. Couleuvre.
COULIÈRE. Couler.
COULIR. Couler.
COULISSE. Couler.
COULISSEAU. Couler.
COULISSEUR. Couler.
COULISSIER. Couler.
COULISSOIRE. Couler.
COULOIR. Couler.
COULOIRE. Couler.
COULOTTE. Couler.
COULPE. Coupable.
COULURE. Couler.
COUP. — *Rac.*
COUP (POUR LE). Coup.
COUP (À TOUT). Coup.
COUP (APRÈS). Coup.
COUPABLE. — *Rac.*
COUPANT. Coupe.
COUPANTS. Coupe.
COUP DE MAIN. Main.
COUPE. — *Rac.*
COUPÉ. Coupe.
COUPEAU, COUPON. Coupe.
COUPE-BOURGEON. Bourgeon.
COUPE-CERCLE. Cercle. Coupe.
COUPE-CORS. Coupe.
COUPE-GORGE. Coupe. Gorge.
COUPE-JARRET. Coupe. Jarret.
COUPELER. Coupe.
COUPELLATION. Coupe.
COUPELLE. Coupe.
COUPE-PAILLE. Coupe.
COUPE-PÂTE. Coupe. Pâte
COUPE-QUEUE. Coupe. Queue.
COUPER. Coupe.
COUPERET. Coupe.
COUPEROSE. Coupe. Cuivre. Rose.
COUPEROSÉ. Coupe. Rose.
COUPE-TÊTE. Coupe. Tête.
COUPEUR. Coupe.
COUPEUR-D'EAU. Coupe.
COUPIS. Coupe.
COUPLAGE. Couple.
COUPLE. — *Rac.*
COUPLER. Couple.
COUPLET. Couple.
COUPLETIER. Couple.
COUPLIÈRE. Couple
COUPOIR. Coupe.
COUPOLE. Coupe.
COUPON. Coupe.
COUP SUR (À). Coup
COUP SUR COUP. Coup.
COUPURE. Coupe.
COUR. — *Rac.*
COURABLE. Courir.
COURAGE. Cœur.
COURAGEUSEMENT. Cœur.
COURAGEUX. Cœur.
COURAMMENT. Courir.
COURANT. Courir.
COURANTE. Courir.
COURANTILLE. Courir.
COURANTIN. Courir.
COURATER. Goudron.
COURBATON. Courbe.
COURBATU. Courbe.
COURBATURE. Courbe
COURBE. — *Rac.*
COURBEMENT. Courbe
COURBER. Courbe.
COURBET. Courbe.
COURBETTE. Courbe.
COURBETTER. Courbe.
COURBOTTE. Courbe.
COURBURE. Courbe.
COURCAILLET. Caille.
COURCE. Court.
COURCELLE. Cour.
COURCET. Court.
COUR D'HONNEUR. Cour.
COUREAU. Courir.
COURÉE, COURAI. Goudron
COUREUR. Courir.
COUREUSE. Courir.
COURE-VITE. Courir.
COUR DU ROI PETAUD. Petaud.
COURGE. — *Rac.*
COURIR. — *Rac.*
COUROIR. Courir.
COURONNE. — *Rac.*
COURONNÉ. Couronne.
COURONNEMENT. Couronne.
COURONNER. Couronne.
COURONNURE. Couronne
COURRE. Courir.
COURRIER. Courir.
COURRIÈRE. Courir.
COURROI. — *Rac.*
COURROIE. Cuir.
COURROUCER. Courroux
COURROUX. — *Rac.*
COURROYER. Courroi.

Digitized by Google

COUBROYEUR. Courroi.
COURS. Courir.
COURSE. Courir.
COURSIER. Courir.
COURSIÈRE. Courir.
COURSIVE. Courir.
COURSON. Court.
COURT. — *Rac.*
COURTAGE. Courir.
COURTAILLES. Court.
COURTAUD. Court.
COURTAUDER. Court.
COURT-BÂTON. Battre. Court.
COURT-BOUILLON. Bouillir Court.
COURT-BOUTON. Bout. Court.
COURTE-BOTTE. Botte. Court.
COURTE-BOULE. Boule. Court.
COURTE HALEINE. Court. Haleine.
COURTES-LETTRES. Court. Lettre.
COURTEMENT. Court.
COURTE PAILLE. Court. Paille.
COURTE PAUME. Court. Paume.
COURTE-POINTE. Court. Point.
COURTE-POINTIER. Court. Point.
COURTIER. Courir.
COURTIGE. Court.
COURTIL. Cour.
COURTINE. — *Dict. fin.*
COURTISAN. Cour.
COURTISANE. Cour.
COURTISER. Cour.
COURT-JOINTE. Court. Joindre.
COURT-MANCHER. Court. Manche.
COURTOIS. Cour.
COURTOISEMENT. Cour.
COURTOISIE. Cour.
COURTON. Court.
COUSEUSE. Coudre.
COUSIN. — *Rac.*
COUSINAGE. Cousin.
COUSINER. Cousin.
COUSINIÈRE. Cousin.
COUSOIR. Coudre.
COUSSIN. Couche.
COUSSINET. Couche.
COUSSON. Coire.
COÛT. — *Rac.*
COÛTANT. Coût.
COUTEAU. — *Rac.*
COUTEAU DE CHASSE. Couteau.
COUTEL. Couteau.
COUTELAS. Couteau.
COUTELIER. Couteau.
COUTELIÈRE. Couteau.
COUTELINE. Coutil.
COUTELLERIE. Couteau
COUTELLURE. Couteau.
COÛTER. Coût.
COÛTEUX. Coût.
COUTIER. Coutil.
COUTIÈRE. Coutil.
COUTIL. — *Rac.*
COUTILLADE. Couteau
COUTILLE. Couteau.
COUTILLIER. Couteau.
COUTRE. — *Rac.*
COUTRE. Couteau
COUTRERIE. Coutre.
COUTRIER. Couteau.
COUTUMAT. Coutume.
COUTUME. — *Rac.*
COUTUMIER. Coutume.
COUTUMIÈREMENT. Coutume

COUTURE. Coudre.
ÇOUTURE. Coudre.
COUTURIER. Coudre.
COUTURIÈRE. Coudre
COUVAIN. Couver.
COUVAISON. Couver.
COUVEE. Couver.
COUVENT. Venir.
COUVER. — *Rac.*
COUVERCLE. Couvrir
COUVERT. Couvrir.
COUVERT (À). Couvrir
COUVERTE. Couvrir.
COUVERTEMENT. Couvrir
COUVERTURE. Couvrir.
COUVERTURIER. Couvrir.
COUVET. Couver.
COUVEUSE. Couver.
COUVI. Couver.
COUVRE-CHEF. Chef. Couvrir.
COUVRE-FEU. Couvrir. Feu.
COUVRE-PIED. Couvrir. Pied.
COUVREUR. Couvrir.
COUVRIR. — *Rac.*
CRABE. — *Rac.*
CRABIER. Crabe.
CRABITE. — Crabe.
CRAC. — *Rac*
CRACHAT. Cracher.
CRACHAT DE COUCOU. Cracher.
CRACHE. Cracher.
CRACHEMENT. Cracher.
CRACHER. — *Rac.*
CRACHEUR. Cracher.
CRACHOIR. Cracher.
CRACHOTEMENT. Cracher.
CRACHOTER. Cracher.
CRAIE. — *Rac.*
CRAIGNANT. Craindre.
CRAILLEMENT. Corbeau.
CRAINDRE. — *Rac.*
CRAINT. Craindre.
CRAINTE. Craindre.
CRAINTIF. Craindre.
CRAINTIVE. Craindre.
CRAINTIVEMENT. Craindre.
CRAMAILLER. Cran.
CRAMOISI. — *Rac.*
CRAMPE. — *Rac.*
CRAMPON. Crampe.
CRAMPONNER. Crampe
CRAMPONNET. Crampe.
CRAN. — *Rac.*
CRÂNE. — *Rac.*
CRÂNERIE. Crâne.
CRÂNIOLAIRE. Crâne.
CRÂNOLOGIE. Crâne.
CRÂNOLOGUE. Crâne.
CRAPAUD. — *Rac.*
CRAPAUD-AILÉ. Aile. Crapaud.
CRAPAUD DE MER. Crapaud.
CRAPAUDIÈRE. Crapaud.
CRAPAUDIN. Crapaud.
CRAPAUDINE. Crapaud.
CRAPAUD VOLANT. Crapaud. Vol.
CRAPELET. Crapaud.
CRAPELET. Crapaud.
CRAPONE. Crapaud.
CRAPOUSSIN. Crapaud.
CRAPULE. Crapaud.
CRAPULER. Crapaud.
CRAPULEUX. Crapaud.
CRAQUE. Crac.

CRAQUELIN. Crac.
CRAQUELOT. Caque. Crabe.
CRAQUELOTIÈRE. Caque. Crabe.
CRAQUEMENT. Crac.
CRAQUER. Crac.
CRAQUERIE. Crac.
CRAQUETER. Crac.
CRAQUÈTEMENT. Crac.
CRAQUETTE. Crac.
CRAQUEUR. Crac.
CRASSE. — *Rac.*
CRASSEUX. Crasse.
CRATÈRE. — *Rac.*
CRAVACHE. — *Rac*
CRAVATE. — *Rac.*
CRAVATER. Cravate.
CRAVER. Craie.
CRAYON. Craie.
CRAYONNER. Craie.
CRAYONNEUR. Craie.
CRAYONNEUX. Craie.
CRÉANCE. Croire.
CRÉANCIER. Croire.
CRÉATEUR. Créer.
CRÉATION. Créer.
CRÉATURE. Créer.
CRÉCELLE. Crac.
CRÉCERELLE. Crac.
CRÈCHE. — *Rac.*
CRÉDENCE. — *Rac.*
CRÉDENCIER. Crédence.
CRÉDIBILITÉ. Croire.
CRÉDIT. Croire.
CRÉDITER. Croire.
CRÉDITEUR. Croire
CREDO. Croire.
CRÉDULE. Croire.
CRÉDULITÉ. Croire.
CRÉER. — *Rac.*
CRÉMAILLÈRE. Cran.
CRÉMAILLON. Cran.
CRÈME. — *Rac.*
CRÉMENT. Croît.
CRÉMER. Crème.
CREMEUX. Crème.
CRÉMIÈRE. Crème.
CRÉNAGE. Cran.
CRÊNE. Cran.
CRÉNEAU. Cran.
CRÉNELAGE. Cran.
CRÉNELER. Cran.
CRÉNELEUR. Cran.
CRÉNELURE. Cran.
CRÉNER. Cran.
CRÉNERIE. Cran.
CRÉNIROSTRE. Cran.
CRÉNULE. Cran.
CRÉNURE. Cran.
CRÉOLE. — *Dict. fin.*
CRÉPAGE. Crêpe.
CRÊPE. — *Rac.*
CRÊPER. Crêpe.
CREPI. — *Rac.*
CREPIN. — *Rac.*
CREPINE. Crêpe.
CREPINETTE. Crêpe.
CREPIR. Crêpe. Crépi.
CREPISSURE. Crépi.
CREPITATION. — *Rac.*
CREPITER. Crépitation
CREPODAILLE. Crêpe.
CREPON. Crêpe.
CREPU. Crêpe.

CREPUSCULAIRE. Crêpe.
CREPUSCULE. Crêpe.
CRESSON. — *Rac.*
CRESSONNIÈRE. Cresson.
CRÉTACÉ. Craie.
CRÊTE. Croît.
CRÉTÉ. Croît.
CRÊTELER. Croît.
CRÊTELLE. Croît.
CRÉTIN. — *Rac.*
CRÉTINISME. Crétin.
CRETON. Croît.
CRETONIER. Croît.
CREUSAGE. Creux.
CREUSEMENT. Creux.
CREUSER. Creux.
CREUSET. Creux.
CREUSOIR. Creux.
CREUSURE. Creux.
CREUX. — *Rac.*
CREVAILLE. Crever.
CREVASSE. Crever.
CREVASSER. Crever.
CRÈVE-COEUR. Cœur. Crever.
CREVER. — *Rac.*
CREVETTE. Crabe.
CRI. — *Rac.*
CRIAILLER. Cri.
CRIAILLERIE. Cri.
CRIAILLEUR. Cri.
CRIANT. Cri.
CRIARD. Cri.
CRIARDE. Cri.
CRIBLE. — *Rac.*
CRIBLE. Cribler.
CRIBLER. Crible.
CRIBLEUR. Crible.
CRIBLEUX, CRIBREUX. Crible.
CRIBLIER. Crible.
CRIBLURE. Crible
CRIBRATION. Crible.
CRIBRIFORME. Crible.
CRIC. — *Rac.*
CRIC-CRAC. Crac.
CRIER. Cri.
CRIER. Cri.
CRIERIE. Cri.
CRIEUR. Cri.
CRIME. — *Rac.*
CRIMINALISER. Crime.
CRIMINALISTE. Crime.
CRIMINALITÉ. Crime.
CRIMINEL. Crime.
CRIMINELLEMENT. Crime.
CRIN. — *Rac.*
CRIN-CRIN. Crin.
CRIN DE CHEVAL. Crin.
CRIN DE MER. Crin.
CRINIER. Crin.
CRINIÈRE. Crin.
CRINOLINE. Crin.
CRINON. Crin.
CRINULE. Crin.
CRIQUE. — *Dict. fin.*
CRISE. — *Rac.*
CRISPATION. Crisper.
CRISPER. — *Rac.*
CRISSEMENT. Crisser.
CRISSER. — *Rac.*
CRISSURE. Crisser.
CRISTAL. — *Rac.*
CRISTALLERIE. Cristal.
CRISTALLIER. Cristal

Digitized by Google

CRISTALLIÈRE. Cristal.
CRISTALLIN. Cristal.
CRISTALLINE. Cristal.
CRISTALLISATION. Cristal.
CRISTALLISER. Cristal.
CRITERIUM. Critique.
CRITIQUABLE. Critique.
CRITIQUE. — *Rac.*
CRITIQUE. Crise. Critique.
CRITIQUER. Critique.
CRITIQUEUR. Critique.
CROASSEMENT. Corbeau.
CROASSER. Corbeau.
CROC. — *Rac.*
CROC DE CHIEN. Croc.
CROC-EN-JAMBE. Croc.
CROCHE. Croc.
CROCHES. Croc.
CROCHER. Croc.
CROCHET. Croc.
CROCHETAGE. Croc.
CROCHETER. Croc.
CROCHETEUR. Croc.
CROCHETIER. Croc.
CROCHETON. Croc.
CROCHETORAL. Croc.
CROCHEU. Croc.
CROCHU. Croc.
CROCODILE. — *Rac.*
CROCODILIEN. Crocodile.
CROIRE. — *Rac.*
CROISADE. Croix.
CROISÉ. Croix.
CROISÉE. Croix.
CROISEMENT. Croix.
CROISER. Croix.
CROISERIE. Croix.
CROISETTE. Croix.
CROISEUR. Croix.
CROISIÈRE. Croix.
CROISILLE. Croix.
CROISILLON. Croix.
CROISOIR. Croix.
CROISSANCE. Croît.
CROISSANT. Croît.
CROISURE. Croix.
CROÎT. — *Rac.*
CROÎTRE. Croît.
CROIX. — *Rac.*
CROIX-DE-PAR-DIEU. Croix.
CROQUANT. Croc. Croquer.
CROQUE-AU-SEL. Croquer.
CROQUE-MORT. Croquer. Mort.
CROQUE-NOIX. Croquer.
CROQUE-NOTE. Croquer.
CROQUER. — *Rac.*
CROQUET. Croquer.
CROQUETTE. Croquer.
CROQUEUR. Croquer.
CROQUIGNOLE. Croquer.
CROQUIGNOLER. Croquer.
CROQUIS. Croquer.
CROSSE. — *Rac.*
CROSSÉ. Crosse.
CROSSES. Crosse.
CROSSETTE. Crosse.
CROSSEUR. Crosse.
CROSSILLON. Crosse.
CROTON. Crotte.
CROTTE. — *Rac.*
CROTTE. Crotte.
CROTTER. Crotte.
CROTTIN Crotte.

CROULANT. Crouler.
CROULEMENT. Crouler.
CROULER. — *Rac.*
CROULIER. Crouler.
CROUP. — *Rac.*
CROUPAL. Croup.
CROUPADE. Croupe.
CROUPE. — *Rac.*
CROUPÉ. Croupe.
CROUPETON. Croupe.
CROUPIADER. Croupe.
CROUPIAT. Croupe.
CROUPIER. Croupe.
CROUPIÈRE. Croupe.
CROUPION. Croupe.
CROUPIR. — *Rac.*
CROUPISSANT. Croupir.
CROUPISSEMENT. Croupir.
CROUPON. Croupe.
CROUSTILLE. Croûte.
CROUSTILLER. Croûte.
CROUSTILLOUSEMENT. Croûte.
CROUSTILLEUX. Croûte.
CROÛTE. — *Rac.*
CROÛTE-À-CHARBON. Croûte.
CROÛTELETTE. Croûte.
CROÛTIER. Croûte.
CROÛTON. Croûte.
CROYABLE. Croire.
CROYANCE. Croire.
CROYANT. Croire.
CRU. — *Rac.*
CRU. Croît.
CRUAUTÉ. Cruel.
CRUCHE. — *Rac.*
CRUCHER. Cruche.
CRUCHON. Cruche.
CRUCIAL. Croix.
CRUCIFÈRE. Croix.
CRUCIFIEMENT. Croix.
CRUCIFIER. Croix.
CRUCIFIX. Croix.
CRUCIFORME. Croix.
CRUDITÉ. Cru.
CRUE. Croît.
CRUEL. — *Rac.*
CRUELLEMENT. Cruel.
CRÛMENT. Cru.
CRUSTACE. Croûte.
CUBAGE. Cube.
CUBATION. Cube.
CUBATURE. Cube.
CUBE. — *Rac.*
CUBER. Cube.
CUBIQUE. Cube.
CUBO-CUBE. Cube.
CUBOÏDE. Cube.
CUCERON. Cosse.
CUCURBITACÉ. Courge.
CUCURBITACÉE. Courge.
CUCURBITAIN. Courge.
CUCURBITE. Courge.
CUEILLAGE. Cueillir.
CUEILLÉS. Cueillir.
CUEILLETTE. Cueillir.
CUEILLEUR. Cueillir.
CUEILLIR. Cueillir.
CUEILLIR. — *Rac.*
CUEILLOIR. Cueillir.
CUIDER. — *Rac.*
CUILLER, CUILLÈRE. — *Rac.*
CUILLER À POT. Cuiller.
CUILLERÉE. Cuiller.

CUILLERON. Cuiller.
CUILLIER. Cuiller.
CUIR. — *Rac.*
CUIRASSE. Cuir.
CUIRASSÉ. Cuir.
CUIRASSER. Cuir.
CUIRASSIER. Cuir.
CUIRE. — *Rac.*
CUIRÉ. Cuir.
CUIRET. Cuir.
CUISANT. Cuire.
CUISEUR. Cuire.
CUISINE. Cuire.
CUISINER. Cuire.
CUISINIER. Cuire.
CUISINIÈRE. Cuire.
CUISSAGE. Cuisse.
CUISSARD. Cuisse.
CUISSE. — *Rac.*
CUISSE. Cuire.
CUISSE-MADAME. Cuisse.
CUISSETTE. Cuisse.
CUISSON. Cuire.
CUISSOT. Cuisse.
CUISTRE. — *Rac.*
CUITE. Cuire.
CUIVRE. — *Rac.*
CUIVRE. Cuivre.
CUIVRER. Cuivre.
CUIVRERIE. Cuivre.
CUIVRETTE. Cuivre.
CUIVREUX. Cuivre.
CUIVROT. Cuivre.
CUL. — *Rac.*
CULAIGNON. Cul.
CULARD. Cul.
CULART. Cul.
CULASSE. Cul.
CULBUTE. Cul.
CULBUTER. Cul.
CULBUTE. Cul.
CULBUTIS. Cul.
CUL DE BASSE-FOSSE. Cul.
CUL-DE-JATTE. Cul.
CUL-DE-LAMPE. Cul.
CUL-DE-PLOMB. Cul.
CUL-DE-SAC. Cul.
CULÉE. Cul.
CULER. Cul.
CULERON. Cul.
CULIER. Cul.
CULIÈRE. Cul. Cuiller.
CULINAIRE. Cuire.
CULMIFÈRE. Chaume.
CULMINANT. Chaume.
CULMINATION. Chaume.
CULMINER. Chaume.
CULOT. Cul.
CULOTTE. Cul.
CULOTTER. Cul.
CULOTTIER. Cul.
CULOTTIN. Cul.
CULPABILITÉ. Coupable.
CULTE. — *Rac.*
CULTIVABLE. Culte.
CULTIVATEUR. Culte.
CULTIVATION. Culte.
CULTIVER. Culte.
CUL-TOUT-NU. Cul.
CULTURE. Culte.
CUMUL. — *Rac.*
CUMULATIF. Cumul.
CUMULATIVEMENT. Cumul.

CUMULER. Cumul.
CUNÉIFORME. Coin.
CUNÉIROSTRE. Coin.
CUPIDE. Capter.
CUPIDITÉ. Capter.
CUPIDON. Capter.
CUPULE. Coupe.
CURABILITÉ. Cure.
CURABLE. Cure.
CURAGE. Cure.
CURATELLE. Cure.
CURATEUR. Cure.
CURATIF. Cure.
CURATION. Cure.
CURATRICE. Cure.
CURE. — *Rac.*
CURÉ. Cure.
CURE-DENT. Cure. Dent.
CURÉE. Cuire.
CURE-FEU. Cure. Feu.
CURE-LANGUE. Cure. Langue.
CURE-MÔLE. Cure. Meule.
CURE-OREILLE. Cure. Oreille.
CURE-PIED. Cure. Pied.
CURER. Cure.
CURET. Cuir.
CURETTE. Cure.
CUREUR. Cure.
CURIAL. Cure.
CURIEUREMENT. Cure.
CURIEUX. Cure.
CURIOSITÉ. Cure.
CUROIR. Cure.
CURSEUR. Courir.
CURSIF. Courir.
CURSORIPÈDE. Courre.
CURURE. Cure.
CURVATEUR. Courbe.
CURVATIF. Courbe.
CURVILIGNE. Courbe.
CURVINERVE. Courbe.
CURVIROSTRE. Courbe.
CURVITÉ. Courbe.
CUSSONNÉ. Casse.
CUTANÉ. — *Rac.*
CUTICULE. Cutané.
CUVE. — *Rac.*
CUVEAU. Cuve.
CUVE-DE-VÉNUS. Cuve.
CUVÉE. Cuve.
CUVELAGE. Cuve.
CUVELER. Cuve.
CUVER. Cuve.
CUVETTE. Cuve.
CUVIER. Cuve.
CYGNE. — *Rac.*
CYLINDRACÉ. Cylindre.
CYLINDRE. — *Rac.*
CYLINDRIFORME. Cylindre.
CYLINDRIQUE. Cylindre.
CYLINDRITE. Cylindre.
CYMAÏSE, CIMAISE. Cime.
CYMBALAIRE. Combe.
CYMBALE. Combe.
CYMBIFORME. Combe.
CYME. Cime.
CYNIQUE. — *Dict. fa.*
CYNISME. — *Dict. fa.*
CYPRÈS. — *Rac.*
CYPRÈS-DE-MER. Cyprès.
CYPRIÈRE. Cyprès.
CYTHÈRE. — *Dict. fa.*
CYTHÉRÉE. — *Dict. fa.*

Digitized by Google

D

D'ABORD. Bord.
DADA. — *Dict. fin.*
DADAIS. Dandin.
DAGUE. — *Rac.*
DAGUER. Dague. Dagues.
DAGUES. — *Rac.*
DAGUET. Dagues.
DAIGNER. — *Rac.*
DAIM. — *Rac.*
DAINE. Daim.
DAINTIERS. Daim.
DAIS. — *Rac.*
DALEAU. Dalle.
DALÈME. Dalle.
DALLE. — *Rac.*
DALLER. Dalle.
DALON. Dalle.
DALOT, DAILLON. Dalle.
DAM. Damner.
DAMAS. — *Rac.*
DAMASQUETTE. Damas.
DAMASQUINE. Damas.
DAMASQUINER. Damas.
DAMASQUINERIE. Damas.
DAMASQUINEUR. Damas.
DAMASQUINURE. Damas.
DAMASSE. Damas.
DAMASSER. Damas.
DAMASSEUR. Damas.
DAMASSIN. Damas.
DAMASSURE. Damas.
DAME, MADAME. — *Rac.*
DAME. Dame. Domaine.
DAME, DEMOISELLE. Dame.
DAME-JEANNE. Dame.
DAMER. Dame.
DAMERET. Dame.
DAMIEN. Dame.
DAMNABLE. Damner.
DAMNABLEMENT. Damner.
DAMNATION. Damner.
DAMNÉ. Damner.
DAMNER. — *Rac.*
DAMOISEAU. Dame.
DAMOISELLE. Dame.
DANDIN. — *Rac.*
DANDINEMENT. Dandin
DANDINER. Dandin.
DANGER. Damner.
DANGEREUSEMENT. Damner.
DANGEREUX. Damner.
DANS. — *Tableaux.*
DANSE. — *Rac.*
DANSER. Danse.
DANSEUR. Danse.
DANS-ŒUVRE. Œuvre.
DANSOMANIE. Danse.
DARD. — *Rac.*
DARDER. Dard.
DARDEUR. Dard.
DARDILLE. Dard.
DARDILLER. Dard.
DARDILLON. Dard.
DARTRE. — *Rac.*
DARTREUX. Dartre.
DARTRIER. Dartre.
DATE. — *Rac.*
DATER. Date.
DATIF. — *Rac.*
DATION. Datif.
DATTE. — *Rac.*
DATTIER. Dette.
DAUBE. — *Rac.*
DAUBER. Daube.
DAUBEUR. Daube
DAUPHIN. — *Rac.*
DAVANTAGE. Avant.
DE. — *Tabl.*
DÉ. — *Rac.*
DE À COUDRE. Dé.
DÉALBATION. Albatre.
DÉBÂCHAGE. Bâche.
DÉBÂCHER. Bâche.
DÉBÂCLAGE. Bâcler.
DÉBÂCLE. Bâcler.
DÉBÂCLEMENT. Bâcler.
DÉBÂCLER. Bâcler.
DÉBÂCLEUR. Bâcler.
DÉBAGOULER. Goulu.
DÉBAGOULEUR. Goulu.
DÉBALLAGE. Balle.
DÉBALLER. Balle.
DÉBANDADE. Bande.
DÉBANDEMENT. Bande.
DÉBANDER. Bande.
DÉBANQUER. Banc.
DÉBAPTISER. Baptême.
DÉBARBARISER. Barbare
DÉBARBOUILLER. Barbe.
DÉBARBOUILLEUR. Barbe.
DÉBARCADÈRE. Barque.
DÉBARCADOUR. Barque
DÉBARDAGE. Bar.
DÉBARDER. Bar.
DÉBARDEUR. Bar
DÉBARQUEMENT. Barque
DÉBARQUER Barque
DÉBARRAS. Barre.
DÉBARRASSER. Barre.
DÉBARRER. Barre.
DÉBAT. Battre.
DÉBÂTER. Bât
DÉBATTRE. Battre
DÉBAUCHE. — *Rac.*
DÉBAUCHE. Débauche
DÉBAUCHER. Débauche
DÉBAUCHEUR. Débauche.
DÉBET. Devoir.
DÉBIFFER. Biffer.
DÉBILE. — *Rac.*
DÉBILE. Bile
DÉBILEMENT. Bile. Débile.
DÉBILITANT. Débile.
DÉBILITATION. Bile. Débile
DÉBILITE. Bile. Débile.
DÉBILITER. Bile. Débile.
DÉBILLARDEMENT. Bille.
DÉBILLARDER. Bille.
DÉBIT. Devoir.
DÉBITANT. Devoir.
DÉBITER. Devoir.
DÉBITEUR. Devoir.
DÉBITTER. Bitte
DÉBLAI. — *Rac.*
DÉBLANCHIMENT. Blanc.
DÉBLANCHIR. Blanc.
DÉBLATÉRATION. Déblatérer.
DÉBLATÉRER. — *Rac.*
DÉBLAYER. Déblai.
DÉBLOCAGE. Bloc
DÉBLOQUER. Bloc.
DÉBOIRE. Boire.
DÉBOÎTEMENT. Boîte.
DÉBOÎTER. Boîte.
DÉBONDER. Bonde.
DÉBONDONNER. Bonde.
DÉBONNAIRE. Bon.
DÉBONNAIREMENT. Bon.
DÉBONNAIRETÉ. Bon.
DÉBORD. Bord.
DÉBORDE. Bord.
DÉBORDEMENT. Bord
DÉBORDER. Bord.
DÉBORDOIR. Bord.
DÉBOSSER. Bosse.
DÉBOTTER. Botte.
DÉBOUCHE. Bouche.
DÉBOUCHEMENT. Bouche.
DÉBOUCHER. Bouche.
DÉBOUCHOIR. Bouche.
DÉBOUCLER. Boucle.
DÉBOUILLI. Bouillir.
DÉBOUILLIR. Bouillir.
DÉBOUQUEMENT. Bouche.
DÉBOUQUER. Bouche.
DÉBOURBER. Boue.
DÉBOURBER. Bourre.
DÉBOURS. Bourse.
DÉBOURSE. Bourse.
DÉBOURSEMENT. Bourse.
DÉBOURSER. Bourse.
DÉBOUT. Bouter.
DÉBOUTÉ. Bouter.
DÉBOUTER. Bouter
DÉBOUTONNER. Bout
DÉBRAILLE. Radeau.
DÉBRAILLER. Radeau.
DÉBRAISAGE. Braise.
DÉBRAISER. Braise.
DÉBREDOUILLER. Bredi-breda
DÉBRIDEMENT. Bride.
DÉBRIDER. Bride.
DÉBRIDER (SANS). Bride
DÉBRIS. Bris.
DÉBROUILLEMENT. Brouille
DÉBROUILLER. Brouille
DÉBRÛLER. Brûler.
DÉBRUTIR. Brut.
DÉBRUTISSEMENT. Brut
DÉBÛCHER. Bois.
DÉBUSQUEMENT. Bois.
DÉBUSQUER. Bois
DÉBUT. But.
DÉBUTANT. But
DÉBUTER. But.
DÉCA. Dix.
DEÇÀ. Ça.
DEÇÀ, DE DEÇÀ. Ce.
EN DEÇÀ, PAR DEÇÀ. Ce.
DEÇÀ ET DELÀ. Ce. Là.
DÉCACHETER. Cacher.
DÉCADAIRE Dix
DÉCADE. Dix.
DÉCADENCE. Cas
DÉCADI. Diurne. Dix
DÉCAPIDE. Dix.
DÉCAGONE. Dix
DÉCAGRAMME. Dix. Gramme.
DÉCAISSER. Case.
DÉCALITRE. Dix. Litre.
DÉCALOBE. Dix. Lobe.
DÉCALOGUE. Dix.
DÉCALOTTER. Cal.
DÉCALQUER. Calque.
DÉCAMÈTRE. Dix. Mètre.
DÉCAMPEMENT. Champ
DÉCAMPER. Champ.
DÉCANONISER. Canon.
DÉCANTATION. Cantine
DÉCANTER. Cantine.
DÉCAPARTI. Dix. Part.
DÉCAPELER. Cape
DÉCAPER. — *Dict. fin.*
DÉCAPITATION. Cap.
DÉCAPITER. Cap.
DÉCARACTÉRISER. Caractère.
DÉCARBURER. Carre.
DÉCASTÈRE. Dix. Stère.
DÉCASYLLABE. Dix. Syllabe.
DÉCASYLLABIQUE. Dix.
DÉCATIR. Cati.
DÉCATISSAGE. Cati.
DÉCATISSEUR. Cati
DÉCAVER. Caution.
DÉCEDÉ. Céder
DÉCEDER. Céder.
DÉCELÉ. Sceau.
DÉCÉLEMENT. Sceau.
DÉCELER. Sceau.
DÉCEMBRE. Dix.
DÉCEMMENT. Decent
DÉCEMPÈDE. Dix.
DÉCENVIR. Dix. Vierge.
DÉCENVIRAL. Dix. Vierge.
DÉCENVIRAT. Dix. Vierge.
DÉCENCE. Décent.
DÉCENNAIRE. An. Dix.
DÉCENNAL. An. Dix.
DÉCENT. — *Rac.*
DÉCEPTIF. Capter.
DÉCEPTION. Capter.
DÉCERNER. Cerne.
DÉCÈS. Céder.
DÉCESSER. Céder.
DÉCEVABLE. Capter.
DÉCEVANCE. Capter.
DÉCEVANTE. Capter.
DÉCEVOIR. Capter.
DÉCHAGRINER. Chagrin.
DÉCHAÎNEMENT. Chaîne.

Digitized by Google

DÉCHAÎNER. Chaîne.
DÉCHALANDER. Chaland.
DÉCHALASSER. Échalas.
DÉCHALEMENT. Chaland.
DÉCHALER. Chaland.
DÉCHANT, DISCANT. Chant.
DÉCHANTER. Chant.
DÉCHAPERONNE. Cap.
DÉCHAPERONNER. Cap.
DÉCHARGE. Char.
DÉCHARGEMENT. Char.
DÉCHARGER. Char.
DÉCHARGEOIR. Char.
DÉCHARGEUR. Char.
DÉCHARNER. Charne.
DÉCHARNER. Chair.
DÉCHARPIR. Charpente.
DÉCHASSER. Chasse.
DÉCHAUMER. Chaume.
DÉCHAUSSÉ. Chausser.
DÉCHAUSSEMENT. Chausser.
DÉCHAUSSER. Chausser.
DÉCHAUSSIÈRE. Chausser.
DÉCHAUSSOIR. Chausser.
DÉCHAUSSURE. Chausser.
DÉCHAUX. Chausser.
DÉCHEANCE. Choir.
DÉCHET. Choir.
DÉCHEVELER. Cheveu.
DÉCHEVÊTRER. Chef.
DÉCHIFFRABLE. Chiffre.
DÉCHIFFREMENT. Chiffre.
DÉCHIFFRER. Chiffre.
DÉCHIFFREUR. Chiffre.
DÉCHIQUETER. Chicot.
DÉCHIQUETEUR. Chicot.
DÉCHIQUETURE. Chicot.
DÉCHIRAGE. Déchirer.
DÉCHIRANT. Déchirer.
DÉCHIRE. Déchirer.
DÉCHIREMENT. Déchirer.
DÉCHIRER. — *Rac.*
DÉCHIREUR. Déchirer.
DÉCHIRURE. Déchirer.
DÉCHOIR. Choir.
DÉCHOUER. Choir.
DÉCI. Dix.
DÉCIARE. Are. Dix.
DÉCIDÉ. Ciseau.
DÉCIDÉMENT. Ciseau.
DÉCIDER. Ciseau.
DÉCIDEUR. Ciseau.
DÉCIGRAMME. Dix. Gramme.
DÉCILITRE. Dix. Litre.
DÉCILLER. Cil.
DÉCIMABLE. Dix.
DÉCIMAIRE. Dix.
DÉCIMAL. Dix.
DÉCIMATEUR. Dix.
DÉCIMATION. Dix.
DÉCIME. Dix.
DÉCIMER. Dix.
DÉCIMÈTRE. Dix. Mètre
DÉCINTREMENT. Ciutre.
DÉCINTRER. Cintre.
DÉCINTROIR. Cintre.
DÉCIRER. Cire.
DÉCIS. Ciseau.
DÉCISIF. Ciseau.
DÉCISION. Ciseau.
DÉCISIONNAIRE. Ciseau.
DÉCISIVEMENT. Ciseau.
DÉCISOIRE. Ciseau.
DÉCISTÈRE. Dix. Stère.
DÉCLAMATEUR. Clameur.
DÉCLAMATION. Clameur.
DÉCLAMATOIRE. Clameur.
DÉCLAMER. Clameur.
DÉCLARATEUR. Clair.
DÉCLARATIF. Clair.
DÉCLARATION. Clair.
DÉCLARATOIRE. Clair.
DÉCLARER. Clair.
DÉCLASSER. Classe.
DÉCLAVER. Clou.
DÉCLENCHER. Clenche
DÉCLIC. Clique
DÉCLIMATER. Climat.
DÉCLIN. Clin.
DÉCLINABILITÉ. Clin.
DÉCLINABLE. Clin
DÉCLINAISON. Clin
DÉCLINANT. Clin.
DÉCLINATEUR. Clin.
DÉCLINATION. Clin.
DÉCLINATOIRE. Clin.
DÉCLINE. Clin.
DÉCLINER. Clin.
DÉCLIQUETER. Clique.
DÉCLIVE. Clin.
DÉCLIVITÉ. Clin.
DÉCLOÎTRER. Clos.
DÉCLORE. Clos.
DÉCLOUER. Clou.
DÉCOCHEMENT. Coche.
DÉCOCHER. Coche.
DÉCOCTION. Cuire.
DÉCOGNOIR. Coin.
DÉCOIFFER. Coiffe.
DÉCOLLATION. Cou
DÉCOLLEMENT. Colle, Cou.
DÉCOLLER. Colle. Cou.
DÉCOLLETÉ. Cou.
DÉCOLLETER. Cou.
DÉCOLLEUR. Cou.
DÉCOLORATION. Couleur.
DÉCOLORÉ. Couleur.
DÉCOLORER. Couleur
DÉCOMBREMENT. Décombres.
DÉCOMBRER. Décombres.
DÉCOMBRES. — *Rac.*
DÉCOMBUSTION. Bois.
DÉCOMMANDER. Mander.
DÉCOMPOSABLE. Pose
DÉCOMPOSÉ. Pose.
DÉCOMPOSER. Pose.
DÉCOMPOSITION. Pose
DÉCOMPTE. Compte
DÉCOMPTER. Compte.
DÉCONCERT. Concert.
DÉCONCERTÉ. Concert.
DÉCONCERTEMENT. Concert.
DÉCONCERTER. Concert.
DÉCONFIRE. Faire.
DÉCONFITURE. Faire
DÉCONFORT. Fort.
DÉCONFORTER. Fort.
DÉCONSEILLÉ. Conseiller.
DÉCONSIDÉRÉ. Sidéral.
DÉCONSIDÉRER. Sideral.
DÉCONSTRUIRE. Structure.
DÉCONTENANCÉ. Tenir.
DÉCONTENANCER. Tenir.
DÉCONVENUE. Venir
DÉCOR. Décent
DÉCORATEUR. Décent
DÉCORATION. Décent.
DÉCORDER. Corde.
DÉCORER. Décent.
DÉCORTICATION. Écorce
DÉCORUM. Décent.
DÉCOUCHER. Couche
DÉCOUDRE. Coudre.
DÉCOULANT. Couler.
DÉCOULEMENT. Couler.
DÉCOULER. Couler.
DÉCOUPER. Coupe.
DÉCOUPEUR. Coupe.
DÉCOUPLE. Couple.
DÉCOUPLE. Couple.
DÉCOUPLER. Couple
DÉCOUPOIR. Coupe.
DÉCOUPURE. Coupe.
DÉCOURAGEANT. Cœur.
DÉCOURAGEMENT. Cœur.
DÉCOURAGER. Cœur.
DÉCOURANT. Courir
DÉCOUREUR. Courbe.
DÉCOUES. Courir.
DÉCOUSU. Coudre.
DÉCOUSURE. Coudre.
DÉCOUVERT. Couvrir.
DÉCOUVERT (À). Couvrir.
DÉCOUVERTE. Couvrir.
DÉCOUVREUR. Couvrir.
DÉCOUVRIR. Couvrir.
DÉCRAMPILLER. Crampe.
DÉCRASSER. Crasse.
DÉCRÉDITÉ. Croire.
DÉCRÉDITEMENT. Croire.
DÉCRÉDITER. Croire.
DÉCRÉPIT. Crépi.
DÉCRÉPITATION. Crépitation.
DÉCRÉPITER. Crépitation.
DÉCRÉPITUDE. Crépi.
DÉCRET. Cerne.
DÉCRÉTALE. Cerne.
DÉCRÉTER. Cerne.
DÉCRÉTISTE. Cerne.
DÉCRI. Cri.
DÉCRIÉ. Cri.
DÉCRIER. Cri.
DÉCRIER. Écrit.
DÉCRIVANT. Écrit.
DÉCROCHEMENT. Croc.
DÉCROCHER. Croc.
DÉCROCHOIR. Croc.
DÉCROIRE. Croire.
DÉCROISSANCE. Croît
DÉCROISSEMENT. Croît.
DÉCROÎT. Croît.
DÉCROÎTRE. Croît.
DÉCROTTER. Crotte.
DÉCROTTEUR. Crotte.
DÉCROTTOIR. Crotte.
DÉCROTTOIRE. Crotte.
DÉCROÛTER. Croûte.
DÉCRUE. Croît.
DÉCRUER. Cru.
DÉCRÛMENT. Cru.
DÉCRUSEMENT. Cru.
DÉCRUSER. DÉCREUSER. Cru.
DÉCUMBANT. Succomber.
DÉCUPELER. Coupe.
DÉCUPLE. Dix.
DÉCUPLER. Dix.
DÉCURRENT. Courir.
DÉCURSIF. Courir.
DÉCUVER. Cuve.
DÉDAIGNABLE. Daigner.
DÉDAIGNER. Daigner.
DÉDAIGNEUR. Daigner.
DÉDAIGNEUSEMENT. Daigner.
DÉDAIGNEUX. Daigner.
DÉDAIN. Daigner.
DÉDALE. — *Rac.*
DÉDAMER. Dame
DÉDANS. — *Tableaux.*
DÉDICACE. Dire.
DÉDICATEUR. Dire
DÉDICATOIRE. Dire
DÉDIER. Dire.
DÉDIRE. Dire.
DÉDIT. Dire.
DÉDITION. Datif.
DÉDOMMAGEMENT. Dommer.
DÉDOMMAGER. Dommer
DÉDORER. Or.
DÉDOUBLER. Double
DÉDUCTION. Duire.
DÉDUIRE. Duire
DÉDUIT. Duire.
DÉDURCIR. Dur.
DÉESSE. Dieu.
DÉFÂCHER. Fâcher
DÉFAILLANCE. Faillir.
DÉFAILLANT. Faillir.
DÉFAILLIR. Faillir
DÉFAIRE. Faire.
DÉFAIRE (SE). Faire
DÉFAIT. Faire.
DÉFAITE. Faire.
DÉFALCATION. Faux
DÉFALQUER. Faux.
DÉFAUT. Faillir.
DÉFAUT DE (À). Faillir
DÉFAVEUR. Faveur.
DÉFAVORABLE. Faveur
DÉFAVORABLEMENT. Faveur
DÉFÉCATION. Fécule
DÉFÉCTIF. Faire.
DÉFECTION. Faire
DÉFECTUEUSEMENT. Faire.
DÉFECTUEUX. Faire.
DÉFECTUOSITÉ. Faire.
DÉFENDABLE. Défendre
DÉFENDEUR. Défendre
DÉFENDRE. — *Rac.*
DÉFENS, DÉFENDS. Défendre.
DÉFENSABLE. Défendre.
DÉFENSE. Défendre.
DÉFENSES. Défendre.
DÉFENSEUR. Défendre
DÉFENSIBLE. Défendre
DÉFENSIF. Défendre
DÉFENSIVE. Défendre.
DÉFÉQUER. Fécule
DÉFERANT. Ferr.
DÉFÉRENCE. Ferr
DÉFÉRENT. Ferr.
DÉFERER. Ferr.
DÉFERLER. Ferler.
DÉFERRER. Fer.
DÉFETS. Faire.
DÉFEUILLAISON. Feuille.
DÉFEUILLE. Feuille.
DÉFEUILLER. Feuille.
DÉFI. Foi.
DÉFIANCE. Foi.
DÉFIANT. Foi.
DÉFICIENT. Faire.
DÉFICIT. Faire.

Digitized by Google

DEFIER. Foi.
DEFIGURER. Figure
DEFILÉ. File.
DÉFILER. File.
DÉFINI. Fin.
DEFINIR. Fin.
DEFINITEUR. Fin.
DEFINITIF. Fin.
DEFINITION. Fin.
DEFINITIVE (EN). Fin.
DEFINITIVEMENT. Fin.
DEFINITOIRE. Fin.
DEFLAGRATION. Flagrant
DEFLÉCHI. Flechir.
DEFLEGMATION. Flegme.
DEFLEGMER. Flegme.
DEFLEURAISON. Fleur.
DEFLEURIR. Fleur.
DEFLEXION. Fléchir
DEFLORATION. Fleur.
DÉFLORER. Fleur.
DEFLUX. Flux.
DEFONCEMENT. Fond.
DEFONCER. Fond.
DEFORMATION. Forme.
DEFORMER. Forme.
DEFOUETTER. Fouet.
DÉFOURNER. Four.
DEFOURNIS. Fourni
DÉFOURRER. Fourrer
DÉFRAI. Frais.
DÉFRAYER. Frais.
DÉFRAYEUR. Frais
DÉFRICHEMENT. Friche
DÉFRICHER. Friche.
DEFRICHEUR. Friche.
DEFRISER. Friser.
DEFRONCER. Fronce.
DEFROQUE. Froc.
DEFROQUÉ. Froc.
DEFROQUER. Froc.
DÉFUNT. Fonction Funebre
DÉGAGE. Gage.
DÉGAGEMENT. Gage
DÉGAGER. Gage.
DÉGAINE. Gaine.
DÉGAINER. Gaine.
DÉGAINEUR. Gaine.
DÉGANTER. Gant.
DÉGARNIR. Garnir.
DÉGASCONNER. Gascon.
DÉGÂT. Gâter.
DÉGAUCHIR. Gauche.
DÉGAUCHISSEMENT. Gauche.
DÉGEL. Geler.
DÉGELER. Geler.
DEGÉNÉRATION. Génération.
DEGÉNÉRÉ. Génération.
DÉGÉNÉRER. Génération.
DÉGÉNÉRESCENCE. Génération.
DÉGINGANDÉ. Gigue.
DÉGLUER. Glu.
DÉGLUTINATEUR. Glu.
DÉGLUTITEUR. Glouton.
DÉGLUTITION. Glouton.
DÉGOBILLER. Gober.
DÉGOBILLIS. Gober.
DÉGOISER. Gosier.
DÉGOMMAGE. Gomme.
DÉGOMMER. Gomme.
DÉGONDER. Gond.
DÉGONFLEMENT. Gonfler
DÉGONFLER. Gonfler.

DÉGOR. Gorge.
DÉGORGEMENT. Gorge
DÉGORGEOIR. Gorge.
DÉGORGER. Gorge.
DÉGOURDI. Gourd.
DÉGOURDISSEMENT. Gourd.
DÉGOURDIR. Gourd.
DÉGOÛT. Goût.
DÉGOÛTANT. Goût.
DÉGOÛTE. Goût.
DÉGOÛTER. Goût.
DÉGOUTTANT. Goutte.
DÉGOUTTEMENT. Goutte.
DÉGOUTTER. Goutte.
DÉGRADATION. Grade.
DÉGRADER. Grade.
DÉGRAPER. Grapper. Grafigner.
DÉGRAISSAGE. Gras.
DÉGRAISSEMENT. Gras
DÉGRAISSER. Gras.
DÉGRAISSEUR. Gras.
DÉGRAISSOIR. Gras.
DÉGRAPPINER. Grappin.
DÉGRAS. Gras.
DÉGRAVELER. Gravier.
DÉGRAVOIEMENT. Gravier.
DÉGRAVOYER. Gravier.
DÉGRÉ. Grade
DÉGRÉEMENT. Gréer.
DÉGRÉER. Gréer.
DÉGRÈVEMENT. Grave
DÉGRÈVER. Grave.
DÉGRINGOLADE. Grade.
DÉGRINGOLER. Grade
DÉGRISEMENT. Gris.
DÉGRISER. Gris.
DÉGROSSAGE. Gros.
DÉGROSSER. Gros.
DÉGROSSIR. Gros.
DÉGROSSISSAGE. Gros.
DÉGUENILLE. Guenille.
DÉGUENILLER. Guenille.
DÉGUERPIR. — *Rac.*
DÉGUERPISSEMENT. Deguerpir.
DÉGUEULER. Gueule.
DÉGUEULEUX. Gueule.
DÉGUIGNONNER. Guignon.
DÉGUISEMENT. Guise.
DÉGUISER. Guise.
DÉGUSTATEUR. Goût.
DÉGUSTATION. Goût.
DÉGUSTER. Goût.
DEHÂLER. Hâle.
DÉHANCHÉ. Hanche.
DÉHARDER. Harde.
DÉHARNACHEMENT. Harnais.
DÉHARNACHER. Harnais.
DÉHISCENCE. Hiatus.
DÉHISCENT. Hiatus.
DÉHONTÉ. Honneur.
DEHORS. Hors. — *Tabl.*
DEHORS (DE). Hors. — *Tabl.*
DÉBOBYTATOIRE. Exhorter.
DÉICIDE. Caseau. Dieu.
DEICOLE. Culte. Dieu.
DEIFICATION. Dieu.
DÉIFIER. Dieu.
DEINCLINANT. Clin
DEISME. Dieu.
DEISTE. Dieu.
DÉITÉ. Dieu.
DÉJÀ. Ja.
DÉJAUGER. Jauge.

DÉJECTION. Jet.
DÉJETER. Jet.
DÉJEUNE. Jeûne.
DÉJEUNER. Jeûne.
DÉJOINDRE. Joindre.
DÉJOUER. Joie.
DÉJUCHER. Jucher.
DELÀ. La.
DELABRE. Delabrer.
DÉLABREMENT. Delabrer.
DELABRER. — *Rac.*
DÉLACER. Lier.
DÉLAI. Lier.
DÉLAISSE. Laisser.
DÉLAISSEMENT. Laisser.
DÉLAISSER. Laisser.
DÉLAITER. Lait.
DÉLARDEMENT. Lard.
DÉLARDER. Lard
DÉLASSEMENT. Las.
DÉLASSER. Las.
DÉLATEUR. Lateral.
DÉLATION. Latéral.
DÉLATTER. Latte.
DÉLAVER. Laver.
DÉLAYANT. Lier.
DÉLAYEMENT. Lier.
DÉLAYER. Lier.
DÉLÉBILE. — *Rac.*
DÉLECTABLE. Lier.
DÉLECTATION. Lier.
DÉLECTER. Lier.
DÉLÉGATAIRE. Legs.
DÉLÉGATION. Legs.
DÉLÉGATOIRE. Legs.
DÉLÉGUER. Legs.
DÉLÉGUER. Legs.
DÉLESTAGE. Lest.
DÉLESTER. Lest.
DÉLESTEUR. Lest.
DÉLIAISON. Lier.
DÉLIBÉRANT. Libre.
DÉLIBÉRATIF. Libre.
DÉLIBÉRATION. Libre
DÉLIBÉRÉ. Libre.
DÉLIBÉRÉMENT. Libre.
DÉLIBÉRER. Libre.
DÉLICAT. Lier.
DÉLICATEMENT. Lier.
DÉLICATER. Lier.
DÉLICATESSE. Lier.
DÉLICES. Lier.
DÉLICIEUSEMENT. Lier.
DÉLICIEUX. Lier.
DÉLICOTER. Lier.
DÉLIÉ. Lier.
DÉLIER. Lier.
DÉLIGATION. Ligue.
DÉLIMITATION. Limite.
DÉLIMITER. Limite.
DÉLINÉATION. Ligne.
DÉLINQUANT. Delit.
DÉLINQUER. Delit.
DÉLIQUESCENCE. Liqueur.
DÉLIQUESCENT. Liqueur.
DÉLIRANT. Délire.
DÉLIRE. — *Rac.*
DÉLIRER. Délire.
DÉLISSER. Lisse.
DÉLISSEUR. Lisse
DÉLIT. — *Rac.*
DÉLIT. Lit
DÉLITER. Lit

DÉLIVRANCE. Livrer.
DÉLIVRE. Livrer.
DÉLIVRÉ. Livrer.
DÉLIVRER. Livrer.
DÉLIVREUR. Livrer
DÉLOGEMENT. Loge.
DÉLOGER. Loge.
DÉLONGER. Long.
DÉLOYAL. Loi.
DÉLOYALEMENT. Loi.
DÉLOYAUTÉ. Loi.
DÉLUGE. Laver.
DÉLUSTRER. Lustre.
DÉLUTER. Lut.
DÉMACLAGE. Mâchurer
DÉMACLER. Mâchurer.
DÉMAGOGIE. Démocrate.
DÉMAGOGIQUE. Démocrate.
DÉMAGOGUE. Démocrate.
DÉMAIGRIR. Maigre.
DÉMAIGRISSEMENT. Maigre.
DÉMAILLER. Maille.
DÉMAILLOTTER. Maille.
DÉMAIN. — *Rac.*
DÉMANCHEMENT. Manche.
DÉMANCHER. Manche.
DÉMANDE. Mander.
DÉMANDER. Mander.
DÉMANDEUR. Mander.
DÉMANGEAISON. Manger.
DÉMANGER. Manger.
DÉMANTÈLEMENT. Manteau.
DÉMANTELER. Manteau.
DÉMANTIBULER. Manger.
DÉMARCATION. Marque.
DÉMARCHE. Marche.
DÉMARGUE. Marge.
DÉMARIAGE. Mari.
DÉMARIER. Mari.
DÉMARQUER. Marque.
DÉMAQUISER. Maréchal.
DÉMARRAGE. Mer.
DÉMARRER. Mer.
DÉMASQUER. Masque.
DÉMASTIQUER. Mâcher
DÉMÂTAGE. Mât.
DÉMÂTEMENT. Mât.
DÉMÂTER. Mât.
DÉMATERIALISER. Matière.
DÉMÊLE. Mêler.
DÉMÊLEMENT. Mêler.
DÉMÊLER. Mêler.
DÉMÊLEUR. Mêler.
DÉMÊLOIR. Mêler.
DÉMEMBRÉ. Membre.
DÉMEMBREMENT. Membre.
DÉMEMBRER. Membre.
DÉMÉNAGEMENT. Maison.
DÉMÉNAGER. Maison.
DÉMENCE. Mental.
DÉMENER. Mener.
DÉMENTI. Mentir.
DÉMENTIR. Mentir.
DÉMÉRITE. Mérite.
DÉMÉRITER. Mérite
DÉMESURE. Mesure.
DÉMESURÉMENT. Mesure.
DÉMETTRE. Mettre.
DÉMEUBLEMENT. Mouvoir.
DÉMEUBLER. Mouvoir.
DEMEURANT. Demeure.
DEMEURANT (AU). Demeure.
DEMEURE. — *Rac.*

Digitized by Google

DEMEURER. Demeure.
DEMI. Mi.
DEMI (à). Mi.
DEMI-AIGRETTE. Aigrette. Mi.
DEMI-AUTOUR. Mi.
DEMI-BAIN. Bain. Mi.
DEMI-BASTION. Bastille. Mi.
DEMI-BATTOIR. Mi.
DEMI-BEC. Bec. Mi.
DEMI-BOSSE. Bosse. Mi.
DEMI-CANON. Canne. Mi.
DEMI-CEINT. Ceindre. Mi.
DEMI-CEINTURE. Ceindre. Mi.
DEMI-CERCLE. Cercle. Mi.
DEMI-CHAMPIGNON. Champ. Mi.
DEMI-CHEMISE. Chemise. Mi.
DEMI-CIRCULAIRE. Cirque. Mi.
DEMI-COLONNE. Colonne. Mi.
DEMI CYLINDRIQUE. Cylindre. Mi.
DEMI-DEUIL. Douleur. Mi.
DEMI-DIABLE. Diable. Mi.
DEMI-DIAMÈTRE. Mètre. Mi.
DEMI-DIEU. Dieu. Mi.
DEMIELLER. Miel.
DEMI-ENTONNOIR. Mi. Tonneau.
DEMI EPINEUX. Épi. Mi.
DEMI-FIN. Fin. Mi.
DEMI-FINS. Mi.
DEMI-FLEURON. Fleur. Mi.
DEMI-FLEURONNÉ Fleur. Mi
DEMI-FLOSCULEUSE. Fleur. Mi.
DEMI-FOLLES. Mi.
DEMI-HIATUS. Hiatus. Mi.
DEMI-LUNE. Lune. Mi.
DEMI-MASQUE-NOIR. Masque. Mi.
DEMI-MEMBRANEUX. Membre. Mi
DEMI-MESURE. Mesure. Mi.
DEMI-METAL. Metal. Mi.
DEMI-MÉTOPE. Mi.
DEMI-NERVEUX. Mi. Nerf.
DEMI-ORDONNÉES. Mi. Ordre.
DEMI-PALMÉ. Mi. Paume.
DEMI-PAON. Mi. Paon.
DEMI-PARALLÈLE. Mi.
DEMI-PAUME. Mi. Paume.
DEMI-PAUSE. Mi.
DEMI-QUEUE. Mi. Queue.
DEMI-RENARD. Mi. Renard.
DEMI-ROND. Mi. Rond.
DEMI-SETIER. Mi.
DEMI-SOLDE. Mi. Solde.
DEMISSION. Mettre.
DÉMISSIONNAIRE. Mettre.
DÉMISSOIRE. Mettre.
DEMI-TEINTE. Mi.
DEMI-TIGE. Mi. Tige.
DEMI-TON. Mi. Ton.
DEMI-TOUR. Mi.
DÉMITRER. Mitre.
DEMI-TRIQUET. Mi. Trique.
DEMI-VOLTE. Volte.
DÉMOCRATE. — *Rac.*
DÉMOCRATIE. Démocrate.
DÉMOCRATIQUE. Démocrate.
DÉMOCRATIQUEMENT. Démocrate.
DEMOISELLE. Dame.
DÉMOLIR. Meule.
DÉMOLISSEUR. Meule.
DÉMOLITION. Meule.
DÉMOLITIONS. Meule.
DÉMON. — *Rac.*
DÉMONÉTISATION. Monnaie.
DÉMONÉTISÉ. Monnaie.
DÉMONÉTISER. Monnaie.
DÉMONIAQUE. Démon.
DÉMONISME. Démon.
DÉMONISTE. Démon.
DÉMONOMANIE. Démon.
DÉMONSTRABILITÉ. Montre.
DÉMONSTRATEUR. Montre.
DÉMONSTRATIF. Montre.
DÉMONSTRATION. Montre.
DÉMONSTRATIVEMENT. Montre.
DÉMONTER. Mont.
DÉMONTOIR. Mont.
DÉMONTRABLE. Montre.
DÉMONTRER. Montre.
DÉMORALISATION. Mœurs.
DÉMORALISÉ. Mœurs.
DÉMORALISER. Mœurs.
DÉMORALISEUR. Mœurs.
DÉMORDRE. Mordre.
DÉMOULER. Moule.
DÉMOUVOIR. Mouvoir.
DÉMUNIR. Munir.
DÉMURER. Murer.
DENAIRE. Dix.
DENANTIR. Nantir.
DÉNATIONALISER. Naître.
DÉNATTER. Natte.
DÉNATURALISATION. Naître.
DÉNATURALISER. Naître.
DÉNATURÉ. Naître.
DÉNATURER. Naître.
DÉNÉGATEUR. Non.
DÉNÉGATION. Non.
DÉNI. Non.
DÉNIAISÉ. Niais.
DÉNIAISEMENT. Niais.
DÉNIAISER. Niais.
DÉNAISEUR. Niais.
DÉNICHER. Nid.
DÉNICHEUR. Nid.
DENIER. — *Rac.*
DENIER. Non.
DÉNIGRANT. Noir.
DÉNIGREMENT. Noir.
DÉNIGRER. Noir.
DÉNIGREUR. Noir.
DÉNOMBREMENT. Nombre.
DÉNOMBRER. Nombre.
DÉNOMINATEUR. Nom.
DÉNOMINATIF. Nom.
DÉNOMINATION. Nom.
DÉNOMMER. Nom.
DÉNONCER. Nonce.
DÉNONCIATEUR. Nonce.
DÉNONCIATION. Nonce.
DÉNOTATION. Note
DÉNOTER. Note.
DÉNOUER. Nœud.
DÉNOÛMENT. Nœud.
DENRÉE. — *Rac*
DENSE. — *Rac.*
DENSITÉ. Dense.
DENT. — *Rac.*
DENTAIRE. Dent.
DENTAL. Dent.
DENTALE. Dent.
DENT-DE-CHIEN. Dent.
DENT-DE-LION. Dent.
DENT-DE-LOUP. Loup.
DENTE, DENTILLAC. Dent
DENTÉ. Dent.
DENTÉE. Dent.
DENTELAIRE. Dent.
DENTELÉ. Dent.
DENTELER. Dent.
DENTELLE. Dent.
DENTELLE DE MER. Dent.
DENTELLIER. Dent.
DENTELURE. Dent.
DENTICULAIRE. Dent.
DENTICULE. Dent.
DENTICULE, DENTELET. Dent.
DENTIER. Dent.
DENTIFORME. Dent. Forme.
DENTIFRICE. Dent. Friction.
DENTIROSTRE. Dent.
DENTISTE. Dent.
DENTITION. Dent.
DENTURE. Dent.
DÉNUDATION. Nu.
DENUDÉ. Nu.
DÉNUDER. Nu.
DENUE. Nu.
DÉNÛMENT. Nu.
DÉNUER. Nu.
DÉPAQUETER. Paquet.
DÉPAIRAGER. Pair.
DÉPAREILLÉ. Pair.
DÉPAREILLER. Pair.
DÉPARER. Parer.
DÉPARIER. Pair.
DÉPARLER. Parler.
DÉPART. Part.
DÉPARTAGEE. Part.
DÉPARTEMENT. Part.
DÉPARTEMENTAL. Part.
DÉPARTIR. Part.
DÉPARTEUR. Part.
DÉPASSER. Pas.
DÉPÂTISSER. Pate.
DÉPAVER. Paver.
DÉPAYSE. Pays.
DÉPAYSER. Pays.
DÉPÊCEMENT. Pièce
DÉPECER. Pièce.
DÉPECEUR. Pièce.
DÉPÊCHE. Pied.
DÉPÊCHER. Pied.
DÉPEÇOIR. Pièce.
DÉPEDANTISER. Pédant.
DÉPEINDRE. Peindre.
DÉPENAILLÉ. Pan.
DÉPENAILLEMENT. Pan.
DÉPENDAMMENT. Pendre.
DÉPENDANCE. Pendre.
DÉPENDANT. Pendre.
DÉPENDRE. Pendre.
DÉPENS. Pendre.
DÉPENSE. Pendre.
DÉPENSER. Pendre.
DÉPENSIER. Pendre.
DÉPERDITION. Perdre.
DÉPÉRIR. Perdre.
DÉPÉRISSEMENT. Perdre.
DÉPERSUADER. Concilier.
DÉPÊTRE. Pétrir.
DÉPÊTRER. Pied.
DÉPEUPLÉ. Peuple.
DÉPEUPLEMENT. Peuple
DÉPEUPLER. Peuple.
DÉPIÈCEMENT. Pièce.
DÉPIECER. Pièce
DÉPILATIF. Poil.
DÉPILATION. Poil.
DÉPILATOIRE. Poil
DÉPILER. Poil.
DÉPINGLAGE. Épi. Glu.
DÉPINGLER. Épi. Glu.
DÉPIQUAGE. Épi.
DÉPIQUER. Épi. Pic.
DÉPISTÉ. Pied.
DÉPISTER. Pied.
DÉPIT. — *Rac.*
DÉPIT (EN). Dépit.
DÉPITER. Dépit.
DÉPITEUX. Dépit.
DÉPLACÉ. Place.
DÉPLACEMENT. Place.
DÉPLACER. Place.
DÉPLAIRE. Plaire.
DÉPLAISANCE. Plaire.
DÉPLAISANT. Plaire.
DÉPLAISIR. Plaire.
DÉPLANTER. Plant.
DÉPLANTEUR. Plant.
DÉPLANTOIR. Plant.
DÉPLÂTRER. Plâtre.
DÉPLIÉ. Pli.
DÉPLIER. Pli.
DÉPLISSER. Pli.
DÉPLOÎMENT. Plu.
DÉPLORABLE. Pleurs.
DÉPLORABLEMENT. Pleurs.
DÉPLORATION. Pleurs.
DÉPLOREE. Pleurs.
DÉPLOYER. Plu.
DÉPLUMER. Plume.
DÉPOCHER. Poche.
DÉPOINTER. Point.
DÉPOLIR. Poli.
DÉPOLISSAGE. Poli.
DÉPONENT. Pose.
DÉPONIBLE. Pose.
DÉPOPULARISATION. Peuple.
DÉPOPULARISER. Peuple.
DÉPOPULATION. Peuple.
DÉPORT. Port.
DÉPORTATION. Port.
DÉPORTÉ. Port.
DÉPORTEMENT. Port.
DÉPORTER. Port.
DÉPOSANT. Pose.
DÉPOSE. Pose.
DÉPOSER. Pose.
DÉPOSITAIRE. Pose.
DÉPOSITER. Pose.
DÉPOSITEUR. Pose.
DÉPOSITION. Pose.
DÉPOSSÉDER. Posséder.
DÉPOSSESSION. Posséder.
DÉPOSTER. Pose. Poste.
DÉPÔT. Pose.
DÉPOTER. Pot.
DÉPOTEYER. Pot.
DÉPOUDRER. Poudre.
DÉPOUILLE. Piller.
DÉPOUILLEMENT. Piller.
DÉPOUILLER. Piller.
DÉPOURVOIR. Voie.
DÉPOURVU. Voie.
DÉPOURVU (AU). Voie.
DÉPRAVATEUR. Brave.
DÉPRAVATION. Brave.
DÉPRAVER. Brave.
DÉPRÉCATIF. Prière.
DÉPRÉCATION. Prière.
DÉPRÉCIATEUR. Prix.
DÉPRÉCIATION. Prix.
DÉPRÉCIÉ. Prix.

Digitized by Google

DÉPRÉCIER. Priz.
DÉPRÉDATEUR. Prendre.
DÉPRÉDATION. Prendre.
DEPREDER. Prendre.
DÉPRENDRE. Prendre.
DEPRÉOCCUPER. Capter.
DEPRÉPUCE. Puceau.
DEPRESSER. Presser.
DEPRESSION. Presser.
DEPRESSOIR. Presser.
DEPRÉVENIR. Venir.
DÉPRI. Priz.
DÉPRIER. Prière.
DEPRIME. Presser.
DEPRIMER. Presser.
DÉPRISANT. Priz.
DEPRISER. Priz.
DEPROMETTRE. Mettre.
DÉPROPRIEMENT. Propre.
DEPROVINCIALISER. Vaincre.
DEPUIS. Puis. — *Tableaux.*
DEPURATIF. Pur.
DEPURATION. Pur.
DEPURATOIRE. Pur.
DEPURER. Pur.
DEPURGATOIRE. Pur.
DEPUTATION. Réputation.
DÉPUTÉ. Réputation.
DEPUTER. Réputation.
DERACINÉ. Race.
DERACINEMENT. Race.
DERACINER. Race.
DÉRADER. Rade.
DÉRAISON. Raison.
DÉRAISONNABLE. Raison.
DÉRAISONNABLEMENT. Raison.
DÉRAISONNER. Raison.
DÉRANGE. Rang.
DÉRANGEMENT. Rang.
DÉRANGER. Rang.
DÉRAPER. Rape.
DÉRATÉ. Rate.
DÉRATER. Rate.
DÉRAYER. Raie.
DÉRAYURE. Raie.
DERECHEF. Chef.
DÉRÉGLÉ. Régir.
DÉRÉGLEMENT. Régir.
DÉRÉGLEMENT. Régir.
DÉRÉGLER. Régir.
DÉRESTER. Reste.
DÉRIDÉ. Ris.
DÉRIDER. Ris.
DÉRISION. Ris.
DÉRISOIRE. Ris.
DÉRIVATIF. Rive.
DÉRIVATION. Rive.
DÉRIVE. Rive.
DÉRIVE. Rive.
DÉRIVER. Rive. River.
DÉRIVETTE. Rive.
DÉRIVOIR. River.
DÉRIVOTE. Rive.
DERNIER. — *Rac.*
DERNIÈREMENT. Dernier.
DÉROBÉ. Robe.
DÉROBÉE (À LA). Robe.
DÉROBEMENT (PAR). Robe.
DÉROBER. Robe.
DÉROCHER. Roc.
DÉROGATION. Proroger.
DÉROGATOIRE. Proroger.
DÉROGEANCE. Proroger.

DÉROGEANT. Proroger.
DÉROGER. Proroger.
DÉROIDIR. Roide.
DÉROMPOIR. Rompre.
DÉROMPRE. Rompre.
DÉROQUER. Roc.
DÉROUGIR. Rouge.
DÉROUILLÉ. Roux.
DÉROUILLEMENT. Roux.
DÉROUILLER. Roux.
DÉROULEMENT. Rouler.
DÉROULER. Rouler.
DÉROUTE. Rompre. Route
DÉROUTE. Route.
DÉROUTER. Route.
DERRIÈRE. — *Rac.*
DÉS. — *Tabl.*
DÉSABUSÉ. User.
DÉSABUSER. User.
DÉSACCORD. Cœur.
DÉSACCORDER. Cœur.
DÉSACCOUPLER. Couple.
DÉSACCOUTUMER. Coutume.
DÉSACHALANDER. Chaland.
DÉSAFFLEURER. Fleur.
DÉSAPPOURCHER. Fourche.
DÉSAGENCER. Agir.
DÉSAGRÉABLE. Gré.
DÉSAGRÉABLEMENT. Gré.
DÉSAGRÉER. Gré. Gréer.
DÉSAGRÉMENT. Gré.
DÉSAIGRI. Aigre.
DÉSAIRER. Aire.
DÉSAJUSTER. Juste.
DÉSALLIER. Lier.
DÉSALTÉRER. Altérer. Autre.
DÉSAMARRER. Mer.
DÉSANCRER. Anche.
DÉSANCRER. Ancre.
DÉSAPPAREILLER. Paraître.
DÉSAPPARIER. Pair.
DÉSAPPÉTISER. Pied.
DÉSAPPLIQUER. Pli.
DÉSAPPOINTÉ. Point.
DÉSAPPOINTEMENT. Point.
DÉSAPPOINTER. Point.
DÉSAPPRENDRE. Prendre.
DÉSAPPROBATEUR. Preuve.
DÉSAPPROBATION. Preuve.
DÉSAPPROPRIATION. Propre.
DÉSAPPROPRIER. Propre.
DÉSAPPROUVER. Preuve.
DÉSARBORER. Arbre.
DÉSARÇONNER. Arc.
DÉSARGENTER. Argent.
DÉSARMEMENT. Arme.
DÉSARMER. Arme.
DÉSARRANGER. Rang.
DÉSARRIMER. Arrimer.
DÉSARROI. Rang.
DÉSASSEMBLER. Sembler.
DÉSASSORTI. Sort.
DÉSASSORTIR. Sort.
DÉSASTRE. Astre.
DÉSASTREUSEMENT. Astre.
DÉSASTREUX. Astre.
DÉSAUTORISER. Augment.
DÉSAVANTAGE. Avant.
DÉSAVANTAGEUSEMENT. Avant.
DÉSAVANTAGEUX. Avant.
DÉSAVEU. Vœu.
DÉSAVEUGLER. Gln. Vue.
DÉSAVOUÉ. Vœu.

DÉSAVOUER. Vœu.
DÉSCELLER. Sceau.
DESCENDANCE. Descendre.
DESCENDANT. Descendre.
DESCENDRE. — *Rac.*
DESCENSION. Descendre.
DESCENSIONNEL. Descendre.
DESCENTE. Descendre.
DESCRIPTEUR. Écrit.
DESCRIPTIF. Écrit.
DESCRIPTION. Écrit.
DESCHOUER. Choir.
DÉSEMBALLAGE. Balle.
DÉSEMBALLER. Balle.
DÉSEMBARQUEMENT. Barque.
DÉSEMBARQUER. Barque.
DÉSEMBOURBER. Boue.
DÉSEMPARER. Parer.
DÉSEMPESER. Poix.
DÉSEMPLIR. Plein.
DÉSEMPLOTOIR. Peloter. Pleiu.
DÉSENCHANTEMENT. Chant.
DÉSENCHANTER. Chant.
DÉSENCLOUAGE. Clou.
DÉSENCLOUER. Clou.
DÉSENFLER. Enfler.
DÉSENFLURE. Enfler.
DÉSENFORESTER. Forêt.
DÉSENIVRER. Ivre.
DÉSENLACEMENT. Lier.
DÉSENLACER. Lier.
DÉSENLAIDIR. Laid.
DÉSENNUYER. Ennui.
DÉSENRAYER. Raie.
DÉSENRHUMER. Rhume.
DÉSENROUER. Rouque. Roue.
DÉSENSEVELIR. Voile.
DÉSENSORCELÉ. Sort.
DÉSENSORCELLEMENT. Sort.
DÉSENSORCELER. Sort.
DÉSENTÊTER. Tête.
DÉSENTORTILLER. Tors.
DÉSENTRAVER. Travée.
DÉSENVENIMER. Venin.
DÉSENVERGURE. Vergue.
DÉSÉQUIPER. Équiper.
DÉSERGOTER. Ergot.
DÉSERT. — *Rac.*
DÉSERTE. Desert.
DÉSERTER. Desert.
DÉSERTEUR. Desert.
DÉSERTION. Désert
DÉSESPÉRADE (À LA). Espoir.
DÉSESPÉRANT. Espoir.
DÉSESPÉRE. Espoir.
DÉSESPÉREMENT. Espoir.
DÉSESPÉRER. Espoir.
DÉSESPOIR. Espoir.
DÉSHABILLÉ. Habit.
DÉSHABILLER. Habit.
DÉSHABITÉ. Habiter.
DÉSHABITUER. Habiter.
DÉSHARNACHER. Harnais.
DÉSHÉRENCE. Hériter.
DÉSHÉRITER. Hériter.
DÉSHONNÊTE. Honneur.
DÉSHONNÊTEMENT. Honneur.
DÉSHONNÊTETÉ. Honneur.
DÉSHONNEUR. Honneur.
DÉSHONORABLE. Honneur.
DÉSHONORANT. Honneur.
DÉSHONORER. Honneur.
DÉSIGNATIF. Signe.

DÉSIGNATION. Signe.
DÉSIGNÉ. Signe.
DÉSIGNER. Signe.
DÉSINCORPORER. Corps.
DÉSINENCE. — *Dict. fin.*
DÉSINFATUER. Fat.
DÉSINFECTANT. Fétide.
DÉSINFECTER. Fétide.
DÉSINFECTION. Fétide.
DÉSINTÉRESSÉ. Intérêt.
DÉSINTÉRESSEMENT. Intérêt.
DÉSINTÉRESSER. Intérêt.
DÉSIR. — *Rac.*
DÉSIRABLE. Désir.
DÉSIRER. Désir.
DÉSIREUX. Désir.
DÉSISTEMENT. Seoir.
DÉSISTER. Seoir.
DÈS LORS. Dès. Or.
DÉSOBÉÏR. Obéir.
DÉSOBÉISSANCE. Obéir.
DÉSOBÉISSANT. Obéir.
DÉSOBLIGEAMMENT. Lier.
DÉSOBLIGEANCE. Lier.
DÉSOBLIGEANT. Lier.
DÉSOBLIGEANTE. Lier.
DÉSOBLIGER. Lier.
DÉSOBSTRUANT. Structure.
DÉSOBSTRUCTIF. Structure.
DÉSOBSTRUER. Structure.
DÉSOCCUPATION. Capter.
DÉSOCCUPÉ. Capter.
DÉSŒUVRE. Œuvre.
DÉSŒUVREMENT. Œuvre.
DÉSŒUVRER. Œuvre.
DÉSOLANT. Seul.
DÉSOLATEUR. Seul.
DÉSOLATION. Seul.
DÉSOLÉ. Seul.
DÉSOLER. Seul.
DÉSOPILATIF. Poil.
DÉSOPILATION. Poil.
DÉSOPILER. Poil.
DÉSORDONNÉ. Ordre.
DÉSORDONNEMENT. Ordre.
DÉSORDONNER. Ordre.
DÉSORDRE. Ordre.
DÉSORGANISATEUR. Organe.
DÉSORGANISATION. Organe.
DÉSORGANISÉ. Organe.
DÉSORGANISER. Organe.
DÉSORIENTER. Orient.
DÉSORMAIS. Mais. Or.
DÉSOSSÉ. Os.
DÉSOSSEMENT. Os.
DÉSOSSER. Os.
DÉSOURDIR. Ourdir.
DÉSOXYDATION. Oxyde.
DÉSOXYDER. Oxyde.
DESPECTUEUX. Spectacle.
DESPONSATION. Répondre.
DESPOTAT. Despote.
DESPOTE. — *Rac.*
DESPOTIQUE. Despote.
DESPOTIQUEMENT. Despote.
DESPOTISER. Despote.
DESPOTISME. Despote.
DÈS QUE. Dès. Que.
DESSAIGNER. Sang.
DESSAISIR. Saisie.
DESSAISISSEMENT. Saisie.
DESSAISONNER. Saison.
DESSALÉ. Sel.

Digitized by Google

DESSALER. Sel.
DESSANGLER. Sang.
DESSÉCHANT. Sec.
DESSÉCHÉ. Sec.
DESSÈCHEMENT. Sec.
DESSÉCHER. Sec.
DESSEIN. Signe.
DESSELLER. Sel.
DESSERRER. Serrer.
DESSERRÉ. Serrer.
DESSERRER. Serrer.
DESSERROIR. Serrer.
DESSERT. Servir.
DESSERTE. Servir.
DESSERTIR. Sertir.
DESSERVANT. Servir.
DESSERVI. Servir.
DESSERVIR. Servir.
DESSICCATIF. Sec.
DESSICCATION. Sec.
DESSILLER. Cil.
DESSIN. — *Rac.*
DESSINATEUR. Dessin.
DESSINÉ. Dessin.
DESSINER. Dessin.
DESSOIFFER. Soif.
DESSOLER. Soleil. Soulier.
DESSOLURE. Soulier.
DESSOUCI DESOUCI. Souci.
DESSOUDER. Souder.
DESSOUFRAGE. Soufre.
DESSOUFRER. Soufre.
DESSOÛLER. Soûl.
DESSOUS. — *Tabl.*
DESSUINTAGE. Suinter.
DESSUS. — *Tabl.*
DESTIN. — *Rac.*
DESTINATAIRE. Destin.
DESTINATION. Destin.
DESTINÉ. Destin.
DESTINÉE. Destin.
DESTINER. Destin.
DESTITUABLE. Être.
DESTITUÉ. Être.
DESTITUER. Être.
DESTITUTION. Être.
DESTRUCTEUR. Structure.
DESTRUCTIBILITÉ. Structure.
DESTRUCTIF. Structure.
DESTRUCTION. Structure.
DÉSUDATION. Suer.
DÉSUÉTUDE. User.
DÉSUNI. Un.
DÉSUNION. Un.
DÉSUNIR. Un.
DÉSUSITER. User.
DÉTACHÉ. Tache.
DÉTACHEMENT. Tache.
DÉTACHER. Tache.
DÉTACHEUR. Tache.
DÉTAIL. Taille.
DÉTAILLANT. Taille.
DÉTAILLÉ. Taille.
DÉTAILLER. Taille.
DÉTALAGE. Étal.
DÉTALER. Étal.
DÉTAPER. Tape.
DÉTEINDRE. Teint.
DÉTELER. Attelle.
DÉTENDAGE. Tendre.
DÉTENDOIR. Tendre.
DÉTENDRE. Tendre.
DÉTENDU. Tendre.
DÉTENIR. Tenir.
DÉTENTE. Tendre.
DÉTENTER. Tenir.
DÉTENTEUR. Tenir.
DÉTENTILLON. Tendre.
DÉTENTION. Tenir.
DÉTENU. Tenir.
DÉTÉRIORATION. Autre.
DÉTÉRIORER. Autre.
DÉTERMINANT. Terme.
DÉTERMINATIF. Terme.
DÉTERMINATION. Terme.
DÉTERMINÉ. Terme.
DÉTERMINÉMENT. Terme.
DÉTERMINER. Terme.
DÉTERRÉ. Terre.
DÉTERRER. Terre.
DÉTERREUR. Terre.
DÉTESTABLE. Tester.
DÉTESTABLEMENT. Tester.
DÉTESTATION. Tester.
DÉTESTÉ. Tester.
DÉTESTER. Tester.
DÉTIGNONNER. Tignon.
DÉTIRER. Tir.
DÉTISER. Tison.
DÉTISSER. Tissu.
DÉTONATION. Tonner.
DÉTONER. Tonner.
DÉTONNER. Ton.
DÉTORDRE. Tors.
DÉTORQUER. Tors.
DÉTORS. Tors.
DÉTORSE. Tors.
DÉTORTILLER. Tors.
DÉTOUCHER. Touche.
DÉTOUPER. Étoupe.
DÉTOUPILLONNER. Toupet.
DÉTOUR. Tour.
DÉTOURNÉ. Tour.
DÉTOURNEMENT. Tour.
DÉTOURNER. Tour.
DÉTRACTER. Traire.
DÉTRACTEUR. Traire.
DÉTRACTION. Traire.
DÉTRANGER. Étrange.
DÉTRANSPOSER. Pose.
DÉTRANSPOSITION. Pose.
DÉTRAQUÉ. Traquer.
DÉTRAQUER. Traquer.
DÉTREMPE. Trempe.
DÉTREMPÉ. Trempe.
DÉTREMPER. Trempe.
DÉTRESSE. Étroit. Triste.
DÉTRESSER. Trois.
DÉTRIMENT. Triste.
DÉTRITAGE. Triste.
DÉTRITER. Triste.
DÉTRITOIR. Triste.
DÉTRITUS. Triste.
DÉTROIT. Étroit.
DÉTROMPÉ. Tromper.
DÉTROMPER. Tromper.
DÉTRONCATION. Tronc.
DÉTRÔNÉ. Trône.
DÉTRÔNEMENT. Trône.
DÉTRÔNER. Trône.
DÉTROUSSÉ. Trousse.
DÉTROUSSER. Trousse.
DÉTROUSSEUR. Trousse.
DÉTRUIRE. Structure.
DÉTRUIT. Structure.
DETTE. Devoir.
DÉTUMESCENCE. Tumeur.
DÉTURBATRICE. Turbulent.
DEUIL. Douleur.
DEUX. — *Rac.*
DEUXIÈME. Deux.
DEUXIÈMEMENT. Deux.
DÉVALER. Vallée.
DÉVALISER. Veau.
DEVANCER. Avant.
DEVANCIER. Avant.
DEVANT. Avant. — *Tabl.*
DEVANT (AU-). Avant. — *Tabl.*
DEVANT (EN). Avant. — *Tabl.*
DEVANTIER. Avant.
DEVANTIÈRE. Avant.
DEVANTURE. Avant.
DÉVASTATEUR. Vaste.
DÉVASTATION. Vaste.
DÉVASTÉ. Vaste.
DÉVASTER. Vaste.
DÉVELOPPABLE. Voile.
DÉVELOPPANTE. Voile.
DÉVELOPPÉ. Voile.
DÉVELOPPÉE. Voile.
DÉVELOPPEMENT. Voile.
DÉVELOPPER. Voile.
DEVENIR. Venir.
DÉVENTER. Vent.
DÉVERGONDAGE. Gond.
DÉVERGONDÉ. Gond.
DÉVERGONDER. Gond.
DÉVERGUER. Verge.
DÉVERROUILLER. Verrou.
DEVERS. Vers. — *Tabl.*
DÉVERSÉ. Vers.
DÉVERSER. Vers.
DÉVERSOIR. Vers.
DÉVÊTIR. Vêtir.
DÉVÊTISSEMENT. Vêtir.
DÉVIATION. Voie.
DÉVIDAGE. Vide.
DÉVIDÉ. Vide.
DÉVIDER. Vide.
DÉVIDEUR. Vide.
DÉVIDOIR. Vide.
DÉVIER. Voie.
DEVIN. Dieu.
DEVINATION. Dieu.
DEVINER. Dieu.
DEVINERESSE. Dieu.
DEVINEUR. Dieu.
DÉVIRER. Virer.
DEVIS. — *Rac.*
DEVIS. Vue.
DÉVISAGÉ. Vue.
DÉVISAGER. Vue.
DEVISE. Devis. Vue.
DEVISER. Devis. Vue.
DÉVISSER. Vis.
DÉVOIEMENT. Voie.
DÉVOILÉ. Voile.
DÉVOILEMENT. Voile.
DÉVOILER. Voile.
DEVOIR. — *Rac.*
DÉVOLE. Vole.
DÉVOLU. Volte.
DÉVOLUTAIRE. Volte.
DÉVOLUTAIRE. Volte.
DÉVOLUTIF. Volte.
DÉVOLUTION. Volte.
DÉVORANT. Vorace.
DÉVORATEUR. Vorace.
DÉVORER. Vorace.
DÉVOREUR. Vorace.
DÉVOT. Dieu. Vœu.
DÉVOTEMENT. Dieu. Vœu.
DÉVOTIEUSEMENT. Dieu. Vœu.
DÉVOTIEUX. Dieu. Vœu.
DÉVOTION. Dieu. Vœu.
DÉVOUÉ. Vœu.
DÉVOUEMENT. Vœu.
DÉVOUER. Vœu.
DÉVOYER. Voie.
DEXTÉRITÉ. — *Rac.*
DEXTRE. Dextérité.
DEXTREMENT. Dextérité.
DEXTRIBORD. Dextérité.
DIABLE. — *Rac.*
DIABLE (À LA). Diable.
DIABLE (EN). Diable.
DIABLEMENT. Diable.
DIABLERIE. Diable.
DIABLESSE. Diable.
DIABLEZOT. Diable.
DIABLOTIN. Diable.
DIABOLIQUE. Diable.
DIABOLIQUEMENT. Diable.
DIACO. Diacre.
DIACONAL. Diacre.
DIACONAT. Diacre.
DIACONESSE. Diacre.
DIACONIE. Diacre.
DIACONIQUE. Diacre.
DIACRE. — *Rac.*
DIADÈME. — *Rac.*
DIALECTE. Dialectique.
DIALECTICIEN. Dialectique.
DIALECTIQUE. — *Rac.*
DIALECTIQUEMENT. Dialectique.
DIALOGIQUE. Dialogue.
DIALOGISME. Dialogue.
DIALOGISTE. Dialogue.
DIALOGUE. — *Rac.*
DIALOGUER. Dialogue.
DIAMANT. — *Rac.*
DIAMANTAIRE. Diamant.
DIAMANTER. Diamant.
DIAMÉTRAL. Mètre.
DIAMÉTRALEMENT. Mètre.
DIAMÉTRALER. Mètre.
DIAMÈTRE. Mètre.
DIANE. Diurne.
DIANTRE. Diable.
DIAPASON. — *Dict. fin.*
DIAPHANE. — *Rac.*
DIAPHANÉITÉ. Diaphane.
DIAPHANOMÈTRE. Diaphane.
DIARRHÉE. — *Rac.*
DICTATEUR. Dire.
DICTATORIAL. Dire.
DICTATURE. Dire.
DICTÉE. Dire.
DICTER. Dire.
DICTION. Dire.
DICTIONNAIRE. Dire.
DICTON. DITON. Dire.
DIDACTIQUE. — *Dict. fin.*
DIDACTIQUEMENT. — *Dict. fin.*
DIER. Dire.
DIÈTE. — *Rac.*
DIÉTÉTIQUE. Diète.
DIÉTÉTISTE. Diète.
DIEU. — *Rac.*
DIEUX. Dieu.
DIFFAMANT. Fame.
DIFFAMATEUR. Fame.

Digitized by Google

DIFFAMATION. Famé.
DIFFAMATOIRE. Famé.
DIFFAME. Famé.
DIFFAMER. Famé.
DIFFÉREMMENT. Férir.
DIFFÉRENCE. Férir.
DIFFÉRENCIER. Férir.
DIFFÉRENT, DIFFÉREND. Férir.
DIFFÉRENTIATION. Férir.
DIFFÉRENTIEL. Férir.
DIFFÉRENTIER. Férir.
DIFFÉRER. Férir.
DIFFICILE. Faire.
DIFFICILEMENT. Faire.
DIFFICULTÉ. Faire.
DIFFICULTUEUX. Faire.
DIFFORME. Forme.
DIFFORMER. Forme.
DIFFORMITÉ. Forme.
DIFFRACTION. Fracas.
DIFFUS. Fondre.
DIFFUSEMENT. Fondre.
DIFFUSION. Fondre.
DIGERER. Gérer.
DIGESTE. Gérer.
DIGESTEUR. Gérer.
DIGESTIF. Gérer.
DIGESTION. Gérer.
DIGITAIRE. Doigt.
DIGITAL. Doigt.
DIGITAL-BLANC. Doigt.
DIGITALE. Doigt.
DIGITATION. Doigt.
DIGITÉ. Doigt.
DIGITIE. Doigt.
DIGITIGRADE. Doigt.
DIGNE. — *Rac.*
DIGNEMENT. Digne.
DIGNITAIRE. Digne.
DIGNITÉ. Digne.
DIGRESSION. Gradc.
DIGUE. — *Rac.*
DIGUER. Digue.
DIGUEUR. Digue.
DILACÉRATION. Lier.
DILACÉRER. Lier.
DILAPIDATEUR. Lapider.
DILAPIDATION. Lapider.
DILAPIDER. Lapider.
DILATABILITÉ. Latéral
DILATABLE. Latéral.
DILATANT. Latéral.
DILATATEUR. Latéral
DILATATION. Latéral.
DILATATOIRE. Latéral.
DILATER. Latéral
DILATOIRE. Latéral.
DILATOIREMENT. Latéral
DILAYER. Latéral.
DILECTION. Lier.
DILIGEMMENT. Lier.
DILIGENCE. Lier.
DILIGENT. Lier
DILIGENTE. Lier.
DILIGENTER. Lier
DILUVIEN. Laver.
DIMANCHE. Diurne.
DÎME, DIXME. Dix.
DIMENSION. Mesure
DÎMER, DIXMER. Dix
DÎMERIE, DIXMERIE. Dix.
DÎMEUR. Dix.
DIMINDER. Menu

DIMINUTIF. Menu.
DIMINUTION. Menu.
DIMISSORIAL. Mettre.
DÎNATOIRE. Dîner.
DINDE. Inde.
DINDON. Inde.
DINDONNEAU. Inde.
DINDONNIER. Inde.
DÎNE, DÎNER. Dîner
DÎNER. Dîner.
DÎNER. — *Rac.*
DÎNETTE. Dîner
DÎNEUR. Dîner.
DIOCESAIN. Diocese
DIOCÈSE. — *Rac.*
DIPLOMATE. Diplôme.
DIPLOMATIE. Diplôme.
DIPLOMATIQUE. Diplôme.
DIPLOMATIQUEMENT. Diplôme.
DIPLÔME. — *Rac.*
DIRE. — *Rac.*
DIRECT. Régir.
DIRECTE. Régir.
DIRECTEMENT. Régir
DIRECTEUR. Régir.
DIRECTION. Régir.
DIRECTOIRE. Régir
DIRECTORAT. Régir.
DIRECTORIAL. Régir.
DIRECTRICE. Régir.
DIRIGE. Régir.
DIRIGEANT. Régir.
DIRIGER. Régir
DIRIMANT. Emplette.
DISANT. Dire.
DISCEPTATION. Capter.
DISCEPTER. Capter.
DISCERNEMENT. Cerne
DISCERNER. Cerne
DISCIPLE. Science.
DISCIPLINABLE. Science.
DISCIPLINAIRE. Science
DISCIPLINE. Science.
DISCIPLINÉ. Science.
DISCIPLINER. Science.
DISCOMPTE. Compte.
DISCONTINUATION. Tenir.
DISCONTINUÉ. Tenir.
DISCONTINUER. Tenir.
DISCONVENABLE. Venir.
DISCONVENANCE. Venir.
DISCONVENIR. Venir
DISCORD. Cœur.
DISCORDANCE. Cœur.
DISCORDANT. Cœur
DISCORDE. Cœur.
DISCORDER. Cœur.
DISCOUREUR. Courir
DISCOURIR. Courir.
DISCOURS. Courir
DISCOURTOIS. Cour.
DISCOURTOISIE. Cour.
DISCRÉDIT. Croire.
DISCRÉDITER. Croire.
DISCRET. Secret.
DISCRÉTEMENT. Secret
DISCRÉTION. Secret.
DISCRÉTION (À). Secret.
DISCRÉTIONNAIRE. Secret.
DISCRÉTOIRE Secret.
DISCULPATION. Coupable.
DISCULPER. Coupable.
DISCUSSIF. Coup.

DISCUSSION. Coup.
DISCUTER. Coup.
DISCUTEUR. Coup.
DISERT. — *Rac.*
DISERTEMENT. Disert.
DISETTE. — *Rac.*
DISETTEUX Disette.
DISEUR. Dire.
DISGRÂCE. Grâce.
DISGRACIÉ. Grâce.
DISGRACIER. Grâce.
DISGRACIEUX. Grâce.
DISGRÉGATION. Grécr.
DISGRÉGER. Grécr.
DISJOINDRE. Joindre.
DISJOINT. Joindre.
DISJONCTIF. Joindre
DISJONCTION. Joindre.
DISLOCATION. Lieu.
DISLOQUER. Lieu.
DISPARAÎTRE. Paraître
DISPARATE. Pair.
DISPARITÉ. Pair.
DISPARITION. Paraître
DISPARTR. Part.
DISPENDIEUX. Pendre.
DISPENSAIRE. Pendre.
DISPENSATEUR. Pendre
DISPENSATION. Pendre.
DISPENSE. Pendre.
DISPENSER. Pendre.
DISPERSER. Épars.
DISPERSION. Épars.
DISPONIBILITÉ. Pose.
DISPONIBLE. Pose.
DISPOS. Pose.
DISPOSE. Pose.
DISPOSER. Pose.
DISPOSITIF. Pose.
DISPOSITION. Pose.
DISPROPORTION. Part.
DISPROPORTIONNÉ. Part.
DISPROPORTIONNER. Part.
DISPUTABLE. Reputation.
DISPUTAILLER. Réputation.
DISPUTAILLERIE. Réputation.
DISPUTAILLEUR. Réputation.
DISPUTE. Réputation.
DISPUTÉ. Réputation.
DISPUTER. Réputation.
DISPUTEUR. Réputation
DISQUE. — *Rac.*
DISQUISITION. Querir.
DISRUPTION. Rompre
DISSECTEUR. Section.
DISSECTION. Section
DISSEMBLABLE. Semblcr.
DISSEMBLANCE. Semblcr.
DISSEMINATION. Semer.
DISSÉMINE. Semer.
DISSEMINER. Semer.
DISSENSION. Sens.
DISSENTIMENT. Sens.
DISSÉQUER. Section.
DISSEQUEUR. Section.
DISSERTATEUR. Disert.
DISSERTATIF. Disert.
DISSERTATION. Disert.
DISSERTER. Disert.
DISSERTEUSE. Disert.
DISSIDENCE. Seoir
DISSIDENT. Seoir.
DISSIMILAIRE. Semblcr.

DISSIMILITUDE. Semblcr.
DISSIMULATEUR. Semblcr.
DISSIMULATION. Semblcr.
DISSIMULÉ. Semblcr.
DISSIMULER. Semblcr.
DISSIPATEUR. Saveur.
DISSIPATION. Saveur.
DISSIPE. Saveur.
DISSIPER. Saveur.
DISSOCIABLE. Société.
DISSOLU. Soluble.
DISSOLUBLE. Soluble.
DISSOLUMENT. Soluble.
DISSOLUTIF. Soluble.
DISSOLUTION. Soluble.
DISSOLVANT. Soluble.
DISSONANCE. Son.
DISSONANT. Son.
DISSONER. Son.
DISSOUDRE. Soluble.
DISSUADER. Conseiller.
DISSUASION. Conseiller
DISSYLLABE. Syllabe.
DISTANCE. Être.
DISTANT. Être.
DISTENDRE. Tendre.
DISTENSION. Tendre.
DISTILLATEUR. Stillation.
DISTILLATION. Stillation.
DISTILLATOIRE. Stillation.
DISTILLÉ Stillation.
DISTILLER. Stillation.
DISTILLERIE. Stillation.
DISTINCT. Tact.
DISTINCTEMENT. Tact.
DISTINCTIF. Tact.
DISTINCTION. Tact
DISTINGUÉ Tact
DISTINGUER. Tact.
DISTORSION. Tors.
DISTRACTION. Traire.
DISTRAIRE. Traire.
DISTRAIT. Traire.
DISTRIBUÉ. Tribu.
DISTRIBUER. Tribu.
DISTRIBUTEUR. Tribu.
DISTRIBUTIF. Tribu.
DISTRIBUTION. Tribu
DISTRIBUTIVEMENT. Tribu.
DISTRICT. Etroit.
DIT. Dire.
DITO, DITTO. Dire.
DITON. Deux. Ton.
DIURNAIRE. Diurne.
DIURNAL. Diurne
DIURNE. — *Rac.*
DIVAGATION Vague.
DIVAGUER. Vague.
DIVARICATION. Varice.
DIVARIQUE. Varice.
DIVARIQUER. Varice.
DIVERGENCE. Verge. Vers.
DIVERGENT. Verge. Vers.
DIVERGER. Verge Vers.
DIVERS. Vers.
DIVERSEMENT. Vers
DIVERSIFIABLE. Vers.
DIVERSIFIÉ. Vers.
DIVERSIFIER. Vers.
DIVERSION. Vers.
DIVERSITÉ. Vers.
DIVERTI. Vers.
DIVERTIR Vers.

Digitized by Google

DIVERTISSANT. Vers.
DIVERTISSEMENT. Vers.
DIVIDENDE. Dix.
DIVIN. Dieu.
DIVINATEUR. Dieu.
DIVINATION. Dieu.
DIVINATOIRE. Dieu.
DIVINEMENT. Dieu.
DIVINISER. Dieu.
DIVINITÉ. Dieu.
DIVIS. Diviser.
DIVISÉ. Diviser.
DIVISEMENT. Diviser.
DIVISER. — *Rac.*
DIVISEUR. Diviser.
DIVISIBILITÉ. Diviser.
DIVISIBLE. Diviser.
DIVISION. Diviser.
DIVISIONNAIRE. Diviser.
DIVORCE. — *Rac.*
DIVORCE. Divorce.
DIVORCER. Divorce.
DIVULGATEUR. Vulgaire.
DIVULGATION. Vulgaire.
DIVULGUER. Vulgaire.
DIVULSION. Convulsion.
DIX. — *Rac.*
DIX-HUIT. Dix. Huit.
DIX-HUITAIN. Dix. Huit.
DIX-HUITIÈME. Dix.
DIXIÈME. Dix.
DIXIÈMEMENT. Dix.
DIX-NEUVIÈME. Neuf.
DIX-SEPTIÈME. Sept.
DIZAIN. Dix.
DIZAINE. Dix.
DIZEAU. Dix.
DIZENIER, DIZAINIER. Dix.
DOCILE. Docte.
DOCILEMENT. Docte.
DOCILITÉ. Docte.
DOCTE. — *Rac.*
DOCTEMENT. Docte.
DOCTEUR. Docte.
DOCTORAL. Docte.
DOCTORALEMENT. Docte.
DOCTORAT. Docte.
DOCTORESSE. Docte.
DOCTRINAIRE. Docte.
DOCTRINAL. Docte.
DOCTRINE. Docte.
DOCUMENT. Docte.
DODELINER. Dodo.
DODINAGE. Dodo.
DODINER. Dodo.
DODO. — *Rac.*
DODU. Dodo.
DOGAT. Duire.
DOGE. Duire.
DOGRESSE. Duire.
DOGMATIQUE. Dogme.
DOGMATIQUEMENT. Dogme.
DOGMATISER. Dogme.
DOGMATISEUR. Dogme.
DOGMATISTE. Dogme.
DOGME. — *Rac.*
DOGUE. — *Rac.*
DOGUER. Dogue.
DOGUIN. Dogue.
DOIGT. — *Rac.*
DOIGTER. Doigt.
DOIGTIER. Doigt.
DOITE. Doit.
DOIGTÉE. Doigt.
DOL. — *Rac.*
DOLÉANCE. Douleur.
DOLEMMENT. Douleur
DOLENT. Douleur.
DOLER. — *Rac.*
DOLOIRE. Doler.
DOMAINE. — *Rac.*
DOMANIAL. Domaine.
DOMANIALISER. Domaine.
DOMANIALITÉ. Domaine.
DÔME. — *Rac.*
DÔMERIE. Dôme.
DOMESTICITÉ. Domaine.
DOMESTIQUE. Domaine.
DOMESTIQUEMENT. Domaine.
DOMICILE. Domaine.
DOMICILIAIRE. Domaine.
DOMICILIER. Domaine.
DOMICILIER. Domaine.
DOMINANCE. Domaine.
DOMINANT. Domaine.
DOMINANTE. Domaine.
DOMINATEUR. Domaine.
DOMINATION. Domaine.
DOMINATIONS. Domaine.
DOMINER. Domaine.
DOMINICAL. Domaine.
DOMINO. — *Rac.*
DOMINOTERIE. Domino.
DOMINOTIER. Domino.
DOMMAGE. Damner.
DOMMAGEABLE. Damner.
DOMPTABLE. Dompter.
DOMPTER. — *Rac.*
DOMPTEUR. Dompter.
DOMPTE-VENIN. Dompter. Venin.
DON. — *Rac.*
DONATAIRE. Don.
DONATEUR Don.
DONATIF. Don.
DONATION. Don.
DONC. — *Rac.*
DONDON — *Rac.*
DONJON. — *Rac.*
DONJONNÉ. Donjon
DONNANT. Don.
DONNE. Don.
DONNÉE. Don.
DONNER. Don.
DONNEUR. Don.
DONT. — *Rac.*
DONZELLE. Dame. Domaine.
DORADE. Or.
DORAGE. Or.
DORE. Or.
DORÉNAVANT. Or.
DORER. Or.
DOREUR. Or.
DORLOTER. — *Rac.*
DORMANT. Dormir.
DORMEUR. Dormir.
DORMEUSE. Dormir.
DORMIR. — *Rac.*
DORMITIF. Dormir,
DORMITION. Dormir,
DOROIR. Or.
DORSAL. Dos.
DORSIPÈRE. Dos.
DORSO-COSTAL. Côte. Dos
DORSO SCAPULAIRE. Dos.
DORTOIR. Dormir.
DOSURE. Or.
DOS. — *Rac.*
DOS-BRÛLÉ. Brûler Dos.
DOS D'ÂNE. Âne. Dos.
DOSE. Don.
DOSER. Don.
DOSNOYER. Ennui.
DOSSE. Dos.
DOSSERET. Dos.
DOSSIER. Dos.
DOSSIÈRE. Dos.
DOT. — *Rac.*
DOTAL. Dot.
DOTATION. Dot.
DOTER. Dot.
DOUAIRE. Dot.
DOUAIRIER. Dot.
DOUAIRIÈRE. Dot.
DOUANE. — *Rac.*
DOUANIER. Douane.
DOUBLAGE. Double.
DOUBLE. — *Rac*
DOUBLE (AU). Double.
DOUBLE. Double.
DOUBLEAU. Double.
DOUBLEMENT. Double.
DOUBLER. Double.
DOUBLET. Double.
DOUBLETTE. Double.
DOUBLEUR. Double.
DOUBLEUSE. Double.
DOUBLIS. Double.
DOUBLOIR. Double.
DOUBLON. Double.
DOUBLOT. Double.
DOUBLURE. Double.
DOUCÂTRE. Doux.
DOUCEMENT. Doux.
DOUCERETTE. Doux.
DOUCEREUX. Doux.
DOUCET. Doux.
DOUCETTE. Doux.
DOUCETTEMENT. Doux.
DOUCHE. Doux.
DOUCHE. Duire.
DOUCHER. Duire.
DOUCI. Doux.
DOUCIN. Doux.
DOUCINE. Doux.
DOUCIR. Doux.
DOUE. Dot.
DOUELLE. Douve.
DOUER. Dot.
DOUILLAGE, Douillon.
DOUILLE. — *Rac.*
DOUILLET. Doux.
DOUILLETTEMENT. Doux
DOUILLEUX. Douillon.
DOUILLON. — *Rac.*
DOULEUR. — *Rac.*
DOULOIR. Douleur.
DOULOUREUSEMENT. Douleur.
DOULOUREUX. Douleur.
DOUTE. — *Rac.*
DOUTER. Doute.
DOUTEUR. Doute.
DOUTEUSEMENT. Doute.
DOUTEUX. Doute
DOUVAIN. Douve.
DOUVE. — *Rac.*
DOUX. — *Rac.*
DOUZAIN. Douze
DOULAINE. Douze.
DOUZAINE (À LA). Douze.
DOUZE. — *Rac.*
DOUZIÈME. Douze.
DOUZIÈMEMENT. Douze.
DOUZIL. Duire.
DOYEN. — *Rac.*
DOYENNÉ. Doyen.
DRACONCULE. Dragon.
DRACONITE. Dragon.
DRAGE. — *Rac.*
DRAGÉE. — *Rac.*
DRAGÉE DE TIVOLI. Dragée.
DRAGEOIR. Dragée.
DRAGEON. Drage.
DRAGEONNER. Drage.
DRAGOIRE. Dragne.
DRAGON. — *Rac.*
DRAGONNADE. Dragon.
DRAGONNAIRE. Dragon.
DRAGONNE. Dragon.
DRAGONNEAU. Dragon.
DRAGONNIER, DRAGON. Dragon
DRAGON-VOLANT. Dragon.
DRAGUE. — *Rac.*
DRAGUER. Dragne.
DRAGUEUR. Dragne.
DRAMATIQUE. Drame.
DRAMATISTE. Drame.
DRAMATURGE. Drame.
DRAME. — *Rac.*
DRAP. — *Rac.*
DRAPADE. Drap.
DRAPANT. Drap.
DRAPÉ. Drap.
DRAPEAU. Drap.
DRAPER. Drap.
DRAPERIE. Drap.
DRAPIER. Drap.
DRAPIÈRE. Drap.
DRAYER. — *Rac.*
DRAYOIRE. Drayer.
DRAYURE. Drayer.
DREGE. Drage.
DRÉGER. Drage.
DRELIN. — *Rac.*
DRESSE. Droit.
DRESSE. Drost.
DRESSER. Droit.
DRESSEUR. Droit.
DRESSOIR. Droit.
DRILLE. — *Rac.*
DRILLER. Drille.
DRILLIER. Drille.
DROGUE. — *Rac.*
DROGUER. Drogue.
DROGUERIE. Drogue.
DROGUISTE. Drogue.
DROIT. — *Rac.*
DROITEMENT. Droit.
DROITIER. Droit.
DROITURE. Droit.
DRÔLATIQUE. Drôle.
DRÔLE. — *Rac.*
DRÔLEMENT. Drôle.
DRÔLERIE. Drôle.
DRÔLESSE. Drôle.
DROMADAIRE. — *Rac.*
DROUSSAGE. Drousser.
DROUSSER. — *Rac.*
DROUSSETTE. Drousser.

Digitized by Google

DROUSSEUR. Drousser.
DRU. — *Rac.*
DRUIDE. — *Rac.*
DRUIDESSE. Druide.
DRUIDIQUE. Druide.
DRUIDISME. Druide.
DÛ. Devoir.
DUALISME. Deux.
DUALISTE. Deux.
DUBITATIF. Doute.
DUBITATION. Doute.
DUBITATIVEMENT. Doute.
DUC. Duire.
DUCAL. Duire.
DUCHE. Duire.
DUCHÉ-PAIRIE. Duire.
DUCHESSE. Duire.
DUCQUET. Duire.
DUCTILE. Duire.

DUCTILITÉ. Duire.
DUÈGNE. Duire.
DUEL. Deux.
DUELLISTE. Deux.
DULCIFICATIF. Doux.
DULCIFICATION. Doux.
DULCIFIER. Doux.
DULCINÉE. Doux.
DUIRE. — *Rac.*
DUIT. Duire.
DUITE. Duire.
DÛMENT. — Devoir.
DUNE. — *Rac.*
DUNETTE. Dune.
DUO. Deux.
DUODI. Deux. Diurne.
DUODRAME. Drame.
DUPE. — *Rac.*

DUPER. Dupe.
DUPERIE. Dupe.
DUPEUR. Dupe.
DUPLICATA. Deux. Double. Pli.
DUPLICATIF. Deux. Double.
DUPLICATION. Deux. Double.
DUPLICATURE. Deux. Double.
DUPLICITÉ. Deux. Double.
DUPLIPENNES. Deux.
DUPLIQUE. Deux. Double.
DUPLIQUER. Deux. Double.
DUR. — *Rac.*
DURABLE. Dur.
DURACINE. Dur.
DURANT. Dur.
DUR-BEC. Dur.
DURCIR. Dur.
DURCISSEMENT. Dur.

DURE. Dur.
DURÉE. Dur.
DUREMENT. Dur.
DURE-MÈRE. Dure.
DURER. Dur
DURET. Dur.
DURETÉ. Dur.
DURILLON. Dur.
DURISCULE. Dur.
DURMVIR. Vierge.
DURMVIRAT. Vierge.
DUVET. — *Rac.*
DUVETEUX. Duvet.
DUZIL, DIZI. Douze.
DYNASTIE. — *Rac.*
DYNASTIQUE. Dynastie.
DYSSENTERIE. — *Rac.*
DYSSENTERIQUE. Dysenterie.

E

EAU. — *Rac.*
EAU DE JAVELLE. Eau.
EAU-DE-VIE. Eau.
EAU-FORTE. Eau.
EAU-REGALE. Eau. Régir.
EAUX ET FORÊTS. Eau.
ÉBAHI. Baie.
ÉBAHIE. Baie.
ÉBAHISSEMENT. Baie.
ÉBARBER. Barbe.
ÉBARBOIR. Barbe.
ÉBARBURE. Barbe.
ÉBARDOIR. Barbe
ÉBAROUI. — *Rac.*
ÉBAROUIR. Ébaroui.
ÉBAROUISSAGE. Ébaroui.
ÉBAT. ÉBATS. Battre.
ÉBATTEMENT. Battre.
ÉBATTRE. Battre.
ÉBAUBI. — *Rac.*
ÉBAUCHE. — *Rac.*
ÉBAUCHE. Ébauche.
ÉBAUCHER. Ébauche.
ÉBAUCHOIR. Ébauche.
ÉBAUDIR. Baud.
ÉBAUDISSEMENT. Baud.
ÉBÉNACÉE. Ébène.
ÉBÈNE. — *Rac.*
ÉBÉNER. Ébène.
ÉBÉNIER. Ébène.
ÉBÉNISTE. Ébène.
ÉBÉNISTERIE. Ébène.
ÉBÉTIR. Bête.
ÉBIZOLER. Bois.
ÉBLOUIR. — *Rac.*
ÉBLOUISSANT. Éblouir.
ÉBLOUISSEMENT. Éblouir.
ÉBORGNER. Borgne.
ÉBOUILLANTER. Bouillir.
ÉBOUILLIR. Bouillir.
ÉBOULEMENT. Boule.
ÉBOULER. Boule.
ÉBOULIS. Boule.
ÉBOUQUEUSE. Bouc.
ÉBOURGEONNEMENT. Bourgeon.

ÉBOURGEONNE. Bourgeon.
ÉBOURGEONNEUR. Bourgeon.
ÉBOURGEONNOIR. Bourgeon.
ÉBOURIFFÉ. Bourre.
ÉBOURIFFER. Bourre
ÉBOURRER. Bourre.
ÉBOUSINER. Bouse.
ÉBOUTER. Bout.
ÉBRAISOIR. Braise.
ÉBRANCHEMENT. Branche
ÉBRANCHER. Branche.
ÉBRANLEMENT. Branle.
ÉBRANLER. Branle.
ÉBRASEMENT. Embrasure.
ÉBRASER. Embrasure.
ÉBRÉCHER. Brèche.
ÉBRENER. Bren.
ÉBROUDAGE. Ébroudir.
ÉBROUDEUR. Ébroudir.
ÉBROUDI. Ébroudir.
ÉBROUDIN. Ébroudir
ÉBROUDIR. — *Rac.*
ÉBROUEMENT. Bruit.
ÉBROUER. Bruir. Bruit. Bouir.
ÉBRUITÉ. Bruit.
ÉBRUITER. Bruit.
ÉBUARD. Bois.
ÉBULLITION. Bouillir. Boille.
ÉCACHE. Écacher.
ÉCACHEMENT. Écacher.
ÉCACHER. — *Rac.*
ÉCACHEUR. Écacher
ÉCAFER. Écacher.
ÉCAILLAGE. Cal.
ÉCAILLE. Cal.
ÉCAILLÉ. Cal.
ÉCAILLEMENT. Cal.
ÉCAILLER. Cal.
ÉCAILLÈRE. Cal.
ÉCAILLEUX. Cal.
ÉCAILLURE. Cal.
ÉCALE. Cal.
ÉCALER. Cal.
ÉCANG. — *Rac.*
ÉCANGUER. Ecang.

ÉCANGUEUR. Ecang.
ÉCARBOUILLÉ. Écraser.
ÉCARBOUILLER. Écraser.
ÉCARLATE. — *Rac.*
ÉCARLATIN. Écarlate.
ÉCARLATINE. Écarlate.
ÉCARQUILLEMENT. Écart.
ÉCARQUILLER. Écart.
ÉCART. — *Rac.*
ÉCART (À L'). Écart.
ÉCARTABLE. Écart.
ÉCARTÉ. Écart.
ÉCARTELÉ. Écart.
ÉCARTELEMENT. Écart.
ÉCARTELER. Écart.
ÉCARTELURE. Écart.
ÉCARTEMENT. Écart.
ÉCARTER. Écart.
ÉCATIR. Cati.
ÉCATISSAGE. Cati.
ÉCATOIR. Cati.
ÉCAVEÇADE. Cheval.
ÉCCLÉSIARQUE. Église.
ÉCCLÉSIASTIQUE. Église.
ÉCCLÉSIASTIQUEMENT. Église.
ÉCERVELÉ. Cerveau.
ÉCHAFAUD. — *Rac.*
ÉCHAFAUDAGE. Échafaud.
ÉCHAFAUDER. Échafaud.
ÉCHALAS. — *Rac.*
ÉCHALASSEMENT. Échalas.
ÉCHALASSER. Échalas
ÉCHALIER. Échalas.
ÉCHALOTE. Échalas.
ÉCHAMPER. Champ.
ÉCHANCRER. Chancre
ÉCHANCRURE. Chancre
ÉCHANGE. Change.
ÉCHANGEABLE. Change.
ÉCHANGER. Change.
ÉCHANGISTE. Change.
ÉCHANSON. — *Rac.*
ÉCHANSONNERIE. Échanson.
ÉCHANTILLON. Chantier.
ÉCHANTILLONNER. Chantier.

ÉCHANVRER. Chanvre.
ÉCHANVROIR. Chanvre
ÉCHAPPADE. Échapper.
ÉCHAPPATOIRE. Échapper.
ÉCHAPPE. Échapper.
ÉCHAPPE. Échapper.
ÉCHAPPÉE. Échapper.
ÉCHAPPEMENT. Échapper.
ÉCHAPPER. — *Rac.*
ÉCHARDE. Carde.
ÉCHARDONNAGE. Carde.
ÉCHARDONNER. Carde.
ÉCHARDONNOIR. Carde.
ÉCHARNER. Chair.
ÉCHARNOIR. Chair.
ÉCHARNURE. Chair.
ÉCHARPE. Charpente.
ÉCHARPER. Charpente.
ÉCHASSE. — *Rac.*
ÉCHASSIER. Échasse.
ÉCHAUBOULE. Boule. Chaud.
ÉCHAUBOULURE. Boule. Chaud.
ÉCHAUDE. Chaud.
ÉCHAUDER. Chaud.
ÉCHAUDOIR. Chaud.
ÉCHAUDOIRE. Chaud.
ÉCHAUFFAISON. Chaud.
ÉCHAUFFANT. Chaud.
ÉCHAUFFÉ. Chaud.
ÉCHAUFFÉE. Chaud.
ÉCHAUFFEMENT. Chaud.
ÉCHAUFFER. Chaud.
ÉCHAUFFOURÉE. Chaud. Fourrer.
ÉCHAUFFURE. Chaud.
ÉCHAUGUETTE. Guet.
ÉCHAUX. Chêne.
ÉCHEANCE. Choir.
ÉCHEC. Choc.
ÉCHECS. Choc.
ÉCHÉE. — *Rac.*
ÉCHELAGE. Échelle.
ÉCHELETTE. Échelle.
ÉCHELIER. Échelle.
ÉCHELLE. — *Rac.*
ÉCHELON. Échelle.

Digitized by Google

ÉCHELONNER. Echelle.
ÉCHENAL. Chêne.
ÉCHENEAU. Chêne.
ÉCHENILLAGE. Chenille.
ÉCHENILLER. Chenille.
ÉCHENILLEUR. Chenille.
ÉCHENILLOIR. Chenille.
ÉCHENO. Chêne.
ÉCHENOTS. Chêne.
ÉCHEVEAU. Échée.
ÉCHEVELÉ. Cheveu.
ÉCHEVIN. Chef.
ÉCHEVINAGE. Chef.
ÉCHIGNOLE. Échée.
ÉCHINE. — *Rac.*
ÉCHINER. Échine.
ÉCHINER. Echine.
ÉCHINIDES. Echine.
ÉCHIQUETÉ. Choc.
ÉCHIQUIER. Choc.
ÉCHO. — *Rac.*
ÉCHOIR. Choir.
ÉCHOMÈTRE. Écho. Mètre.
ÉCHOMETRIE. Écho. Mètre.
ÉCHOPPE. — *Rac.*
ÉCHOPPER. Échoppe.
ÉCHOUAGE. Choir.
ÉCHOUEMENT. Choir.
ÉCHOUER. Choir.
ÉCIMABLE. Cime.
ÉCIMER. Cime.
ÉCLABOUSSEMENT. Boue. Éclat.
ÉCLABOUSSER. Boue. Éclat.
ÉCLABOUSSURE. Boue. Eclat.
ÉCLAIR. Clair.
ÉCLAIRAGE. Clair.
ÉCLAIRCI. Clair.
ÉCLAIRCIE. Clair.
ÉCLAIRCIR. Clair.
ÉCLAIRCISSEMENT. Clair.
ÉCLAIRE. Clair.
ÉCLAIRER. Clair.
ÉCLAIRETTE. Clair.
ÉCLAIREUR. Clair.
ÉCLAMÉ. Clopin-clopant.
ÉCLANCHE. Hanche.
ÉCLAT. — *Rac.*
ÉCLATANT. Éclat.
ÉCLATÉ. Eclat.
ÉCLATEMENT. Eclat.
ÉCLATER. Éclat.
ÉCLIPSE. — *Rac.*
ÉCLIPSER. Éclipse.
ÉCLIPTIQUE. Éclipse
ÉCLISSE. Claie.
ÉCLISSER. Claie.
ÉCLOPPÉ. Clopin-clopant.
ÉCLOPPER. Clopin-clopant.
ÉCLORE. Clos.
ÉCLOSION. Clos.
ÉCLUSE. Clos.
ÉCLUSE. Clos.
ÉCLUSER. Clos.
ÉCLUSIER. Clos.
ÉCOBUAGE. Écobue.
ÉCOBUE — *Rac.*
ÉCOBUER. Écobue.
ÉCOINSON. Coin.
ÉCOLÂTRE. École.
ÉCOLÂTRIE. École.
ÉCOLE. — *Rac.*
ÉCOLIER. École.
ÉCOLLETER. Col.
ÉCONDUIRE. Duire.
ÉCONOMAT. Economie.
ÉCONOME. — *Rac.*
ÉCONOMIE. Economie.
ÉCONOMIQUE. Economie.
ÉCONOMIQUEMENT. Économie.
ÉCONOMISER. Economie.
ÉCONOMISTE. Economie.
ÉCOPE, ESCOPE. — *Rac.*
ÉCOPERCHE. Ecot.
ÉCORCE. — *Rac.*
ÉCORCEMENT. Écorce.
ÉCORCER. Écorce.
ÉCORCHÉ. Ecorce.
ÉCORCHE-CUL (À). Écorce.
ÉCORCHER. Ecorce.
ÉCORCHER. Ecorce.
ÉCORCHERIE. Écorce.
ÉCORCHEUR. Ecorce.
ÉCORCHURE. Écorce
ÉCORCIER. Ecorce.
ÉCORNER. Corne.
ÉCORNIFLER. Corne.
ÉCORNIFLERIE. Corne.
ÉCORNIFLEUR. Corne.
ÉCORNURE. Corne.
ÉCOSSE. Cosse.
ÉCOSSER. Cosse.
ÉCOSSEUR. Cosse.
ÉCOT. — *Rac.*
ÉCOT. Cote.
ÉCÔTAGE. Côte.
ÉCOTARD. Écot.
ÉCÔTER. Côte.
ÉCÔTEUR. Côte.
ÉCOUAILLES. Queue.
ÉCOUANE. — *Rac.*
ÉCOUANER. Ecouane.
ÉCOUANETTE. Écouane.
ÉCOUER. Queue.
ÉCOULEMENT. Couler.
ÉCOULER. Couler.
ÉCOUPE. Écope.
ÉCOURTER. Court.
ÉCOUTANT. Écoute.
ÉCOUTE. — *Rac.*
ÉCOUTER. Écoute.
ÉCOUTEUR. Écoute.
ÉCOUTEUX. Écoute.
ÉCOUTILLE. Ecoute.
ÉCOUTILLON. Écoute.
ÉCOUVETTE. Queue.
ÉCOUVILLON. Ecope. Queue.
ÉCOUVILLONNER. Ecope. Queue.
ÉCRAN. Cran.
ÉCRANCHER. Cran.
ÉCRASÉ. Écraser.
ÉCRASEMENT. Écraser.
ÉCRASER. — *Rac.*
ÉCRÊMER. Crème.
ÉCRÊMOIR. Crème.
ÉCRENAGE. Cran.
ÉCRÊNER. Cran.
ÉCRÊNOIR. Cran.
ÉCRÊTER. Croît
ÉCREVISSE. — *Rac.*
ÉCRIER. Cri. Gres.
ÉCRIEUR. Gres.
ÉCRILLE. Gril.
ÉCRIN. — *Rac*
ÉCRIRE. Écrit.
ÉCRIT. — *Rac*
ÉCRITEAU. Écrit.
ÉCRITOIRE. Écrit.
ÉCRITURE. Ecrit.
ÉCRITURER. Ecrit.
ÉCRIVAILLERIE. Écrit
ÉCRIVAILLEUR. Ecrit.
ÉCRIVAIN. Ecrit.
ÉCRIVASSIER. Ecrit.
ÉCRIVE. Écrou.
ÉCROTAGE. Crotte.
ÉCROU. — *Rac.*
ÉCROUELLES. — *Rac.*
ÉCROUELLEUX. Écrouelles
ÉCROUER. Écrou.
ÉCROUES. Écrou.
ÉCROUIR. Écrou.
ÉCROUISSEMENT. Ecrou.
ÉCROULE. Crouler.
ÉCROULEMENT. Crouler.
ÉCROULER. Crouler.
ÉCROÛTER. Croûte
ÉCRU. Cruel.
ÉCRUES. Croît.
ÉCU. — *Rac.*
ÉCUAGE. Ecu.
ÉCUEIL. — *Rac.*
ÉCUELLE. Ecu.
ÉCUELLE-D'EAU. Écu.
ÉCUELLÉE. Écu.
ÉCUISSER. Cuisse.
ÉCULER. Cul.
ÉCULON. Ecu.
ÉCUMANT. Écume.
ÉCUME. — *Rac.*
ÉCUME DE MER. Ecume.
ÉCUME DE TERRE. Écume.
ÉCUME PRINTANIÈRE. Écume.
ÉCUMER. Écume.
ÉCUMERESSE. Écume.
ÉCUMETTE. Écume.
ÉCUMEUR. Écume.
ÉCUMEUX. Écume.
ÉCUMOIRE. Ecume.
ÉCURAGE. Cure.
ÉCUREAU. Cure.
ÉCURER. RÉCURER. Cure.
ÉCURETTE. Cure.
ÉCUREUIL. — *Rac.*
ÉCUREUR. Cure.
ÉCURIE. Cheval. Cure.
ÉCUSSON. Écu.
ÉCUSSONNER. Ecu.
ÉCUSSONNOIR. Ecu.
ÉCUYER. Cheval. Ecu. Équiper.
ÉCUYÈRE. Cheval.
ÉDEN. — *Rac.*
ÉDENTÉ. Dent.
ÉDENTER. Dent.
ÉDIFIANT. Édifice. Faire.
ÉDIFICATEUR. Édifice. Faire.
ÉDIFICATION. Édifice. Faire.
ÉDIFICE. — *Rac.*
ÉDIFICE. Faire.
ÉDIFIER. Édifice. Faire.
ÉDILE. Édifice.
ÉDILITÉ. Édifice.
ÉDIT. Dire.
ÉDITER. Dire.
ÉDITEUR. Dire.
ÉDITION. Dire.
ÉDREDON. Eider.
ÉDUCATION. Duire.
ÉDULCORATION. Doux.
ÉDULCORER. Doux.
ÉDUQUER. Duire.
EFFAÇABLE. Face.
EFFAÇAGE. Face.
EFFACER. Face.
EFFAÇURE. Face.
EFFANAGE. Foin.
EFFANER. Foin.
EFFARE. Farouche.
EFFARER. Farouche.
EFFAROUCHÉ. Farouche
EFFAROUCHER. Farouche.
EFFECTIF. Faire.
EFFECTIVEMENT. Faire.
EFFECTRICE. Faire.
EFFECTUER. Faire.
EFFÉMINATION. Femme
EFFÉMINÉ. Femme.
EFFÉMINEMENT. Femme.
EFFÉMINER. Femme.
EFFERVESCENCE. Ferment.
EFFERVESCENT. Ferment.
EFFET. Faire.
EFFET (EN). Faire.
EFFET (À CET). Faire.
EFFET DE (À L'). Faire.
EFFET (À QUEL). Faire.
EFFEUILLAISON. Feuille.
EFFEUILLER. Feuille.
EFFICACE. Faire.
EFFICACEMENT. Faire.
EFFICACITÉ. Faire.
EFFICIENT. Faire.
EFFIGIE. Figure.
EFFIGIER. Figure.
EFFILE. Fil.
EFFILER. Fil.
EFFILOCHER. Fil.
EFFILOCHEUR. Fil.
EFFILOQUER. Fil.
EFFILOQUES. Fil.
EFFILURE. Fil.
EFFIOLER. Feuille.
EFFLANQUÉ. Flanc.
EFFLANQUER Flanc.
EFFLEURAGE. Fleur.
EFFLEURER. Fleur.
EFFLEURIR. Fleur.
EFFLEURURE. Fleur.
EFFLORESCENCE. Fleur.
EFFLORESCENT. Fleur.
EFFLOTER. Flux.
EFFLUENCE. Flux.
EFFLUENT. Flux.
EFFLUVE. Flux.
EFFONDREMENT. Fond.
EFFONDRER. Fond.
EFFONDRILLES. Fond.
EFFORCER. Fort.
EFFORT. Fort.
EFFRACTION. Fracas
EFFRACTURE. Fracas
EFFRAYANT. Frayeur
EFFRAYER. Frayeur.
EFFRENÉ. Frein.
EFFRITER. Friable.
EFFROI. Frayeur.
EFFRONTÉ. Front.
EFFRONTEMENT. Front
EFFRONTERIE. Front.
EFFROYABLE. Frayeur.
EFFROYABLEMENT. Frayeur.
EFFUMER. Fumee.
EFFUSION. Fondre.

Digitized by Google

ÉPOURCEAU. Fort.
ÉGAL. — *Rac.*
ÉGALÉ. Egal.
ÉGALEMENT. Egal.
ÉGALER. Egal.
ÉGALISATION. Egal.
ÉGALISER. Égal.
ÉGALISEUR. Égal.
ÉGALITÉ. Égal.
ÉGALURES. Égal.
ÉGARD. Garde.
ÉGARD (EU). Garde.
ÉGARD DE (À L'). Garde.
ÉGARDS (À TOUS). Garde.
ÉGARÉ. Garer.
ÉGAREMENT. Garer.
ÉGARER. Garer.
ÉGARROTTÉ. Garrot.
ÉGAYER. Gai.
ÉGIDE. — *Rac.*
ÉGLANDER. Glande.
ÉGLANTIER. — *Rac.*
ÉGLANTINE. Églantier.
ÉGLISE. — *Rac.*
ÉGOÏSER. Égoïsme.
ÉGOÏSME. — *Rac.*
ÉGOÏSTE. Égoïsme.
ÉGORGER. Gorge.
ÉGORGEUR. Gorge.
ÉGOSILLER. Gosier.
ÉGOTISME. Égoïsme.
ÉGOTISTE. Égoïsme.
ÉGOUGEOIR. Gouge.
ÉGOUT. Goutte.
ÉGOUTIER. Goutte.
ÉGOUTTER. Goutte.
ÉGOUTTOIR. Goutte.
ÉGOUTTURE. Goutte.
ÉGRAFIGNER. Grafigner.
ÉGRAINER. Grain.
ÉGRAPPER. Grappe.
ÉGRAPPOIR. Grappe.
ÉGRATIGNER. Gratter.
ÉGRATIGNOIR. Gratter.
ÉGRATIGNURE. Gratter.
ÉGRAVILLONNER. Gravier.
ÉGRAVOIR. Graver.
ÉGRÈNE. Grain.
ÉGRENOIRE. Grain.
ÉGRILLARD. Gril.
ÉGRILLOIR. Gril.
ÉGRISÉE, ÉCRISÉE. Gruau.
ÉGRISER. Gruau.
ÉGRISOIR. Gruau.
ÉGRUGEOIR. Gruau.
ÉGRUGER. Gruau.
ÉGRUGEURE. Gruau.
ÉGUEULÉ. Gueule.
ÉGUEULEMENT. Gueule.
ÉGUEULER. Gueule.
ÉHANCHÉ. Hanche.
ÉHERBER. Herbe.
ÉHONTÉ. Honneur.
ÉHOUPER. Houppe.
ÉIDER. — *Rac.*
ÉJACULATEUR. Jet.
ÉJACULATION. Jet.
ÉJACULATOIRE. Jet.
ÉJACULER. Jet.
ÉJAMBER. Jambe.
ÉJARRER. Jarre.
ÉLABORATION. Labeur.
ÉLABORER. Labeur.

ÉLAHOURÉ. Lebeur.
ÉLAGAGE. Elaguer. Ligue.
ÉLAGUER. — *Rac.*
ÉLAGUEUR. Ligue.
ÉLAGUEUR. Élaguer. Ligue.
ÉLAMBICATION. Alambic.
ÉLAN. Lance.
ÉLANCÉ. Lance.
ÉLANCEMENT. Lance.
ÉLANCER. Lance.
ÉLANCEUR. Lance.
ÉLARGIR. Large.
ÉLARGISSEMENT. Large.
ÉLARGISSURE. Large.
ÉLASTICITÉ. Lance.
ÉLASTIQUE. Lance.
ÉLAVÉ. Laver.
ÉLECTEUR. Lire.
ÉLECTIF. Lire.
ÉLECTION. Lire.
ÉLECTORAL. Lire.
ÉLECTORAT. Lire.
ÉLECTRICISME. Electricité.
ÉLECTRICITÉ. — *Rac.*
ÉLECTRIQUE. Electricité.
ÉLECTRISABLE. Électricité.
ÉLECTRISATION. Électricité.
ÉLECTRISER. Électricité.
ÉLECTROMÈTRE. Électricité. Metre.
ÉLECTROMOTEUR. Électricité.
ÉLECTROPHORE. Électricité.
ÉLECTROSCOPE. Électricité.
ÉLÉGAMMENT. Lier.
ÉLÉGANCE. Lier.
ÉLÉGANT. Lier.
ÉLÉGANTE-STRIER. Lier.
ÉLÉGIAQUE. Elegie.
ÉLÉGIE. — *Rac.*
ÉLÉGIR. Léger.
ÉLÉMENT. — *Rac.*
ÉLÉMENTAIRE. Elément.
ÉLÉMENTATIF. Élément.
ÉLÉPHANT. — *Rac.*
ÉLÉPHANT DE MER. Éléphant.
ÉLÉPHANTIASIS. Éléphant.
ÉLÉPHANTIN. Éléphant.
ÉLÉPHANTOPE. Éléphant.
ÉLÉPHANTOPHAGE. Éléphant.
ÉLEVAGE. Lever.
ÉLEVATEUR. Lever
ÉLEVATION. Lever
ÉLEVATOIRE. Lever.
ÉLEVÉ. Lever.
ÉLÈVE. Lever.
ÉLEVER. Lever.
ÉLEVEUR. Lever.
ÉLEVURE. Lever.
ÉLIDER. — *Rac*
ÉLIGIBILITÉ. Lire.
ÉLIGIBLE. Lire.
ÉLIMER. Lime.
ÉLIMINATION. Elider. Limite.
ÉLIMINER. Élider. Limite.
ÉLIRE. Lire.
ÉLISION. Elider.
ÉLITE. Lire.
ÉLLÉBORE. — *Rac.*
ÉLLÉBORINE. Ellébore.
ÉLLÉBORINÉ. Ellébore
ÉLLÉBORISME Ellébore
ÉLLIPSE. Élider
ÉLLIPSOÏDE. Élider.
ÉLLIPTICITÉ. Élider

ÉLLIPTIQUE. Elider.
ÉLLIPTIQUEMENT. Élider.
ÉLOCUTION. Locution.
ÉLOGE. Louer.
ÉLOIGNÉ. Loin.
ÉLOIGNEMENT. Loin.
ÉLOIGNER. Loin.
ÉLONGATION. Long.
ÉLONGER. Long.
ÉLONGIS. Long.
ÉLOQUEMMENT. Locution.
ÉLOQUENCE. Locution.
ÉLOQUENT. Locution.
ÉLU. Lire.
ÉLUCIDATION. Luire.
ÉLUCIDER. Luire.
ÉLUCUBRATION. Luire
ÉLUDER. Illusion.
ÉLUTRIATION. Litre.
ÉLYSÉE. — *Rac.*
ÉMAIL — *Rac*
ÉMAILLÉ. Émail.
ÉMAILLER. Email
ÉMAILLEUR. Émail.
ÉMAILLURE. Émail.
ÉMANATION. Main.
ÉMANCIPATION. Capter. Main.
ÉMANCIPER. Capter. Main.
ÉMANER. Main.
ÉMARGEMENT. Marge.
ÉMARGER. Marge.
ÉMASCULATION. Mâle.
ÉMASCULER. Mâle.
ÉMBABOUINER. Bambin.
ÉMBÂILLONNER. Bâiller.
ÉMBALLAGE. Balle.
ÉMBALLER. Balle.
ÉMBALLEUR. Balle.
ÉMBANDÉ. Bande.
ÉMBANQUE. Banc.
ÉMBARBE. Barbe.
ÉMBARDER. Barbe.
ÉMBARCADÈRE. Barque
ÉMBARCATION. Barque.
ÉMBARILLE. Baril.
ÉMBARQUEMENT. Barque.
ÉMBARQUER. Barque
ÉMBARRAS. Barre.
ÉMBARRASSANT. Barre
ÉMBARRASSE. Barre.
ÉMBARRASSÉ. Barre
ÉMBARRER. Barre.
ÉMBARRURE. Barre.
ÉMBASE. Bas.
ÉMBASEMENT. Bas.
ÉMBASSURE. Bas.
ÉMBASTILLEMENT. Bastille.
ÉMBASTILLER. Bastille.
ÉMBÂTER. Bât.
ÉMBÂTONNER. Bottre.
ÉMBATTAGE. Battre.
ÉMBATTOIR. Battre.
ÉMBATTRE. Battre.
ÉMBAUCHAGE. Débauche.
ÉMBAUCHER. Débauche.
ÉMBAUCHEUR. Débauche.
ÉMBAUCHOIR. Débauche.
ÉMBAUCHURE. Débauche
ÉMBAUMEMENT. Baume.
ÉMBAUMER. Baume.
ÉMBAUMEUR. Baume.
ÉMBECQUER. Bec.
ÉMBÉGUINER. Bec.

ÉMBELLE. Beau.
ÉMBELLIR. Beau.
ÉMBELLIR. Beau.
ÉMBELLISSEMENT. Beau.
ÉMBÉNATER. Van.
ÉMBERLUCOQUER. Berlue.
ÉMBESOGNE. Soin.
ÉMBESOGNER. Soin.
ÉMBÊTER. Bête.
ÉMBLAVER. Blé.
ÉMBLAVURE. Blé.
ÉMBLÈE (D'). Embler.
ÉMBLÉMATIQUE. Emblème.
ÉMBLÈME. — *Rac.*
ÉMBLER. — *Rac.*
ÉMBLOQUER. Bloc.
ÉMBODINURE. Boudin.
ÉMBOIRE. Boire.
ÉMBOISER. Bois.
ÉMBOISEUR. Bois.
ÉMBOÎTEMENT. Boîte
ÉMBOÎTER. Boîte.
ÉMBOÎTURE. Boîte.
ÉMBONPOINT. Point.
ÉMBORDURER. Bord.
ÉMBOSSAGE. Bosse.
ÉMBOSSER. Bosse.
ÉMBOSSURE. Bosse.
ÉMBOUCHE. Bouche
ÉMBOUCHEMENT Bouche.
ÉMBOUCHER. Bouche.
ÉMBOUCHOIR. Bouche.
ÉMBOUCHURE. Bouche.
ÉMBOUER. Boue.
ÉMBOUQUREMENT. Bouche
ÉMBOUQUER. Bouche.
ÉMBOURBER. Bourbe.
ÉMBOURRER. Bourre.
ÉMBOURRURE. Bourre.
ÉMBOURSEMENT. Bourse.
ÉMBOURSER. Bourse.
ÉMBRANCHEMENT. Branche.
ÉMBRANCHER. Branche.
ÉMBRAQUER. Broquer.
ÉMBRASEMENT. Braise.
ÉMBRASER. Braise.
ÉMBRASSADE. Bras.
ÉMBRASSANT. Bras.
ÉMBRASSEMENT. Bras.
ÉMBRASSER. Bras.
ÉMBRASSEUR. Bras.
ÉMBRASSURE. Bras.
ÉMBRASURE. — *Rac.*
ÉMBRENEMENT. Bren.
ÉMBRENER. Bren.
ÉMBRÉVEMENT. Brèche.
ÉMBRÉVER. Brèche.
ÉMBRIGADEMENT. Brigade.
ÉMBRIGADER. Brigade.
ÉMBROCHER. Broche.
ÉMBROUILLE. Brouille.
ÉMBROUILLEMENT. Brouille.
ÉMBROUILLER. Brouille.
ÉMBROUILLEUR. Brouille.
ÉMBRUINE. Bruine.
ÉMBRUME. Brun.
ÉMBRUN. Brunc.]
ÉMBRUNCHER. Broche.
ÉMBRUNIR. Brun.
ÉMBÛCHE. Bois.
ÉMBÛCHER. Bois.
ÉMBUSCADE. Bois.
ÉMBUSQUER. Bois.

Digitized by Google

ÉMENDER. Amender.
ÉMERAUDE. — *Rac.*
ÉMERAUDINE. Emeraude.
ÉMERAUDITE. Emeraude.
ÉMERGENT. Mer.
ÉMERGER. Mer.
ÉMÉRITE. Mérite.
ÉMERSION. Mer.
ÉMERVEILLABLE. Veille.
ÉMERVEILLÉ. Veille.
ÉMERVEILLEMENT. Veille.
ÉMERVEILLER. Veille.
ÉMÉTICITE. Émétique.
ÉMÉTINE. Émétique
ÉMÉTIQUE. — *Rac.*
ÉMÉTISER. Émétique.
ÉMÉTO-CATHARTIQUE. Emétique.
ÉMETTRE. Mettre.
ÉMEUTE. Mouvoir.
ÉMEUTIER. Mouvoir.
ÉMIER. Mie.
ÉMIETTER. Mie.
ÉMIGRANT. Migration.
ÉMIGRATION. Migration.
ÉMIGRÉ. Migration.
ÉMIGRER. Migration.
ÉMINCE. Menu.
ÉMINCES. Menu.
ÉMINEMMENT. Menace.
ÉMINENCE. Menace.
ÉMINENT. Menace.
ÉMINENTIFIER. Menace.
ÉMINENTISSIME. Menace.
ÉMISSAIRE. Mettre
ÉMISSION. Mettre.
ÉMMAGASINAGE. Magasin.
ÉMMAGASINER. Magasin
ÉMMAIGRIR. Maigre.
ÉMMAILLOTTEMENT. Maille.
ÉMMAILLOTTER. Maille.
ÉMMANCHEMENT. Manche.
ÉMMANCHER. Manche.
ÉMMANCHEUR. Manche.
ÉMMANCHURE. Manche.
ÉMMANNEQUINER. Van.
ÉMMANTELER. Manteau.
ÉMMARCHEMENT. Marche.
ÉMMARINER. Mer.
ÉMMÊLE. Mêler.
ÉMMÉNAGEMENT. Maison.
ÉMMÉNAGER. Maison.
ÉMMENER. Mener.
ÉMMENOTTER. Main.
ÉMMERDER. Merde.
ÉMMI. Mi.
ÉMMIELER. Miel.
ÉMMIELLER. Miel.
ÉMMIELLURE. Miel.
ÉMMITOUFLER. Mitonner.
ÉMMORTAISER. Mortaise.
ÉMMOTTE. Motte.
ÉMMUSELER. Museau.
ÉMMUSQUER. Musc.
ÉMOELLER. Moelle.
ÉMOI. Mouvoir.
ÉMOLLIENT. Mou.
ÉMOLUMENT. — *Rac.*
ÉMOLUMENTER. Émolument.
ÉMONCTOIRE. Monder. Mouche.
ÉMONDAGE. Monder.
ÉMONDER. Monder.
ÉMONDES. Monder.
ÉMONDEUR. Monder.

EMORFILER. Fil. Mort.
ÉMOTION. Mouvoir.
ÉMOTTAGE. Motte.
ÉMOTTER. Motte.
ÉMOTTOIR. Motte.
ÉMOUCHER. Mouche.
ÉMOUCHET. Mouche.
ÉMOUCHETTE. Mouche.
ÉMOUCHEUR. Mouche.
ÉMOUCHOIR. Mouche.
ÉMOUDER. Meule.
ÉMOULEUR. Meule.
ÉMOULU. Meule.
ÉMOUSSER. Mousse
ÉMOUSTILLER. Mouche.
ÉMOUVOIR. Mouvoir.
EMPAILLAGE. Paille.
EMPAILLER. Paille.
EMPAILLEUR. Paille.
EMPALEMENT. Pal.
EMPALER. Pal.
EMPAN. Pan.
EMPANACHER. Pan.
EMPAQUETER. Paquet.
EMPARER. Parer.
EMPASTELER. Pâte.
EMPÂTÉ. Pâte.
EMPÂTEMENT. Pâte.
EMPATEMENT. Pate.
EMPATER. Pate.
EMPÂTER. Pâte.
EMPAUMÉ. Paume.
EMPAUMER. Paume.
EMPAUMURE. Paume.
EMPEAU. Peau.
EMPÊCHE. Pied.
EMPÊCHEMENT. Pied.
EMPÊCHER. Pied.
EMPEIGNE. Poing.
EMPELLEMENT. Pelle.
EMPELOTE. Pelote.
EMPENNE. Penne.
EMPENNELAGE. Penne.
EMPENNELER. Penne.
EMPENNELLE. Penne.
EMPENNER. Penne.
EMPEREUR. Empire.
EMPESAGE. Poix.
EMPESE. Poix.
EMPESER. Poix.
EMPESEUR. Poix.
EMPESTER. Peste.
EMPÉTRÉ. Pétrir. Pied.
EMPÉTRER. Pétrir. Pied.
EMPHASE. Phase.
EMPHATIQUE. Phase.
EMPHATIQUEMENT. Phase.
EMPIERREMENT. Pierre.
EMPIERRER. Pierre.
EMPIÉTEMENT. Pied.
EMPIÉTANT. Pied.
EMPIÉTER. Pied.
EMPIFFRER. Piffre.
EMPILE. Pile.
EMPILEMENT. Pile.
EMPILER. Pile.
EMPILEUR. Pile.
EMPIRANCE. Pire.
EMPIRE. — *Rac.*
EMPIREMENT. Empire.
EMPIRER. Pire.
EMPIRIQUE. Expert.
EMPIRISME. Expert.

EMPLACEMENT. Place.
EMPLACER. Place.
EMPLAGE. Plein.
EMPLANTUER. Plant.
EMPLÂTRE. Plâtre.
EMPLÂTRÉ. Plâtre.
EMPLÂTRER. Plâtre.
EMPLÂTRIER. Plâtre.
EMPLETTE. — *Rac.*
EMPLI. Plein.
EMPLIE. Plein
EMPLOI. Pli.
EMPLOYÉ. Pli
EMPLOYER. Pli.
EMPLUMER. Plume.
EMPLURE. Peau.
EMPOCHER. Poche.
EMPOIGNER. Poing.
EMPOINTÉ. Point.
EMPOINTER. Point.
EMPOINTEUR. Point.
EMPOINTURE. Point.
EMPOIS. Poix.
EMPOISONNÉ. Poison.
EMPOISONNEMENT. Poison.
EMPOISONNER. Poison.
EMPOISONNEUR. Poison.
EMPOISSER. Poix.
EMPOISSONNÉ. Poisson.
EMPOISSONNEMENT. Poisson.
EMPOISSONNER. Poisson.
EMPORTE. Port.
EMPORTEMENT. Port.
EMPORTE-PIÈCE. Pièce. Port.
EMPORTER. Port.
EMPOTER. Pot.
EMPOUILLE. Pilier.
EMPRESSER. Presser.
EMPREINT. Presser.
EMPREINTE. Presser.
EMPRESSE. Presser.
EMPRESSEMENT. Presser.
EMPRESSER. Presser.
EMPRISONNÉ. Prendre.
EMPRISONNEMENT. Prendre.
EMPRISONNER. Prendre.
EMPRUNT. Prêt.
EMPRUNT (D'). Prêt.
EMPRUNTÉ. Prêt.
EMPRUNTER. Prêt.
EMPRUNTEUR. Prêt.
EMPUANTIR. Puer.
EMPUANTISSEMENT. Puer.
EMULATEUR. Émule.
EMULATION. Émule.
EMULE. — *Rac.*
EMULGENT. Mou. Mouche.
EMULSIF. Mou. Mouche.
EMULSION. Mou. Mouche.
EMULSIONNER. Mou. Mouche
EN. — *Tabl.*
ENAMOURER. Amer.
ENARBRER. Arbre.
ENBELLE. Beau
ENCABANEMENT. Cabane
ENCÂBLURE. Câble.
ENCADREMENT. Carre.
ENCADRER. Carre.
ENCAGER. Cage.
ENCAISSÉ. Case
ENCAISSEMENT. Case.
ENCAISSER. Case.
ENCAN. — *Rac*

ENCAN. Quérir.
ENCANAILLER. Chien
ENCAPUCHONNER. Cap.
ENCAQUER. Coque.
ENCAQUEUR. Coque.
ENCARTER. Carte.
ENCASSURE. Cas.
ENCASTELER. Château.
ENCASTELURE. Château.
ENCASTER. Château.
ENCASTEUR. Chasse.
ENCASTILLAGE. Château.
ENCASTILLEMENT. Château.
ENCASTILLER. Château.
ENCASTREMENT. Château.
ENCASTRER. Château.
ENCAUSTIQUE. Caustique.
ENCAVEMENT. Cave
ENCAVER. Cave.
ENCAVEUR. Cave.
ENCAVURE. Cave.
ENCEINDRE. Ceindre.
ENCEINTE. Ceindre.
ENCENS. — *Rac.*
ENCENSEMENT. Encens.
ENCENSER. Encens.
ENCENSEUR. Encens
ENCENSIER. Encens.
ENCENSOIR. Encens.
ENCHAÎNEMENT. Chaîne.
ENCHAÎNER. Chaîne.
ENCHAÎNURE. Chaîne.
ENCHALAGE. Échalas.
ENCHALEUR. Échalas.
ENCHANTELER. Chantier.
ENCHANTEMENT. Chant.
ENCHANTER. Chant.
ENCHANTEUR. Chant.
ENCHAPER. Cap.
ENCHAPERONNER. Cap.
ENCHARNER. Charnière.
ENCHÂSSER. Châsse.
ENCHÂSSURE. Châsse.
ENCHAUSSER. Chausser.
ENCHAUX, ENCHAUX. Chaux.
ENCHÉRE. Quérir.
ENCHÉRIE. Quérir.
ENCHÉRISSEMENT. Quérir
ENCHÉRISSEUR. Quérir.
ENCHEVALEMENT. Cheval.
ENCHEVAUCHURE. Cheval
ENCHEVÊTRER. Chef.
ENCHEVÊTRURE. Chef.
ENCHIFRÈNEMENT. Chiffre.
ENCHIFRENER. Chiffre
ENCIRER. Cire.
ENCLAVE. Clou.
ENCLAVEMENT. Clou
ENCLAVER. Clou.
ENCLIN. Clin.
ENCLIQUETAGE. Cliquet
ENCLIQUETER. Cliquet
ENCLORE. Clos.
ENCLOS. Clos.
ENCLÔTIR. Clos.
ENCLÔTURE. Clos.
ENCLOUER. Clou.
ENCLOUURE. Clou.
ENCLUME. — *Rac.*
ENCLUMEAU. Enclume
ENCLUMETTE. Enclume
ENCOCHE. Coche
ENCOCHEMENT. Coche

Digitized by Google

ENCOCHER. Coche.
ENCOCHURE. Coche.
ENCOFFRER. Coffre.
ENCOGNER. Coin.
ENCOIGNURE. Coin.
ENCOLLAGE. Colle.
ENCOLLER. Colle.
ENCOLURE. Cou.
ENCOMBRANT. Décombres.
ENCOMBRE. Décombres.
ENCOMBRE (SANS). Décombres.
ENCOMBREMENT. Décombres.
ENCOMBRER. Décombres.
ENCOMBRES. Décombres.
ENCONTRE. Contre.
ENCONTRE (À L'). Contre.
ENCOQUER. Coque.
ENCOQÛRE. Coque.
ENCORBELLEMENT. Corbeau.
ENCORE. Ce. Or.
ENCORE QUE. Ce. Or.
ENCORNE. Corne.
ENCOULOIR. Couler.
ENCOULPER. Coupable.
ENCOURAGEMENT. Cœur.
ENCOURAGER. Cœur.
ENCOURIR. Courir.
ENCOUTURE. Coudre.
ENCRASSER. Grasse.
ENCRE. — *Rac.*
ENCRÊPER. Crêpe.
ENCRER. Encre.
ENCRIER. Encre.
ENCRINE. Encre.
ENCRINITES. Encre.
ENCROISER. Croix.
ENCROISSER. Croix.
ENCROISURE. Croix.
ENCROIX. Croix.
ENCROÛÉ. Écrou.
ENCROÛTÉ. Croûte.
ENCROÛTER. Croûte.
ENCUIRASSER. Cuir.
ENCULASSER. Cul.
ENCUVEMENT. Cuve.
ENCUVER. Cuve.
ENCYCLOPÉDIE. — *Rac.*
ENCYCLOPÉDIQUE. Encyclopédie.
ENCYCLOPÉDISTE. Encyclopédie.
ENDENTE. Dent.
ENDENTÉ. ENDENTS. Dent.
ENDENTEMENT. Dent.
ENDENTER. Dent.
ENDENTURES. Dent.
ENDETTER. Devoir.
ENDÉVE. Diable.
ENDÉVER. Diable.
ENDIABLÉ. Diable.
ENDIABLER. Diable.
ENDIGUER. Digue.
ENDIMANCHER. Diurne.
ENDOCTRINER. Docte.
ENDOLORI. Douleur.
ENDOLORIR. Douleur.
ENDOMMAGEMENT. Damner.
ENDOMMAGER. Damner.
ENDORMANT. Dormir.
ENDORMEUR. Dormir.
ENDORMI. Dormir.
ENDORMIE. Dormir.
ENDORMIR. Dormir.
ENDOS. Dos.
ENDOSSE. Dos.
ENDOSSEMENT. Dos.
ENDOSSER. Dos.
ENDOSSEUR. Dos.
ENDOUZINER. Douze.
ENDROIT. — *Rac.*
ENDUIRE. Duire.
ENDUIT. Duire.
ENDURANT. Dur.
ENDURCI. Dur.
ENDURCIR. Dur.
ENDURCISSEMENT. Dur.
ENDURER. Dur.
ÉNERGIE. Nerf.
ÉNERGIQUE. Nerf.
ÉNERGIQUEMENT. Nerf.
ÉNERGUMÈNE. Nerf.
ÉNERVATION. Nerf.
ÉNERVER. Nerf.
ÉNEVER. Nœud.
ENFAÎTEAU. Faîte.
ENFAÎTEMENT. Faîte.
ENFAÎTER. Faîte.
ENFANCE. Enfant.
ENFANT. — *Rac.*
ENFANTÉ. Enfant.
ENFANTEMENT. Enfant.
ENFANTER. Enfant.
ENFANTILLAGE. Enfant.
ENFANTIN. Enfant.
ENFANTÔMER. Fantaisie.
ENFARINE. Farine.
ENFARINER. Farine.
ENFER. — *Rac.*
ENFERMER. Fermer.
ENFERRER. Fer.
ENFICELER. Ficelle.
ENFILADE. File.
ENFILER. Fil. File.
ENFILEUR. Fil.
ENFIN. Fin.
ENFISSURE. Ficelle.
ENFLAMME. Flamme.
ENFLAMMER. Flamme.
ENFLE-BOEUF. Enfler.
ENFLER. — *Rac.*
ENFLURE. Enfler.
ENFOLIER. Feuille.
ENFONÇAGE. Fond.
ENFONCE. Fond.
ENFONCEMENT. Fond.
ENFONCER. Fond.
ENFONCEUR. Fond.
ENFONÇOIR. Fond.
ENFONÇURE. Fond.
ENFORCIR. Fort.
ENFOUIR. Fouir.
ENFOUISSEMENT. Fouir.
ENFOUISSEUR. Fouir.
ENFOURCHEMENT. Fourche.
ENFOURCHER. Fourche.
ENFOURCHIE. Fourche.
ENFOURCHURE. Fourche.
ENFOURNEMENT. Four.
ENFOURNER. Four.
ENFOURNEUR. Four.
ENFOURRER. Fourrer.
ENFRAYER. Frai.
ENFRATURE. Frai.
ENFREINDRE. Frains.
ENFROQUER. Froc.
ENFUIR. Fuir.
ENFUME. Fumée.
ENFUTAILLER. Fût.
ENGAGE. Gage.
ENGAGEANT. Gage.
ENGAGEANTES. Gage.
ENGAGEMENT. Gage.
ENGAGER. Gage.
ENGAGISTE. Gage.
ENGAINANT. Gaîne.
ENGAINE. Gaîne.
ENGAINER. Gaîne.
ENGALLAGE. Galle.
ENGALLER. Galle.
ENGANTER. Gant.
ENGEANCE. Génération.
ENGEANCER. Génération.
ENGELURE. Geler.
ENGENCEMENT. Agir.
ENGENCER. Agir.
ENGENDRER. Génération.
ENGERBER. Gerbe.
ENGIN. Génie.
ENGINGNIER. Génie.
ENGLOBER. Globe.
ENGLOUTIR. Glouton.
ENGLUEMENT. Glu.
ENGLUER. Glu.
ENGONCE. Gond.
ENGONCEMENT. Gond.
ENGONCER. Gond.
ENGORGEMENT. Gorge.
ENGORGER. Gorge.
ENGOUEMENT. Goût.
ENGOUER. Goût.
ENGOUFFRER. Gouffre.
ENGOUJURE. Gouge.
ENGOULER. Goulu.
ENGOULEVENT. Goulu.
ENGOURDI. Gourd.
ENGOURDIR. Gourd.
ENGOURDISSEMENT. Gourd.
ENGRAINER. Grain.
ENGRAIS. Gras.
ENGRAISSEMENT. Gras.
ENGRAISSER. Gras.
ENGRANGEAGE. Grain.
ENGRANGER. Grain.
ENGRAVEMENT. Gravier.
ENGRAVER. Gravier.
ENGRÊLÉ. Engrêler.
ENGRÊLER. — *Rac.*
ENGRÊLURE. Engrêler.
ENGRENAGE. Cran.
ENGRENER. ENGRAINER. Cran.
ENGRENIER. Grès.
ENGRENURE. Cran.
ENGROSSER. Gros.
ENGRUMELER. Grumeau.
ENGUENILLE. Guenille.
ENGUENILLER. Guenille.
ENGUERRANT. Guerre.
ENGUEULER. Gueule.
ENGUIGNONNER. Guignon.
ENGUICHURE. Guichet.
ENHARDIR. Hardi.
ENHARNACHE. Harnais.
ENHARNACHEMENT. Harnais.
ENHARNACHER. Harnais.
ENHAYEUR. Haie.
ENIGMATIQUE. Énigme.
ENIGMATIQUEMENT. Énigme.
ENIGME. — *Rac.*
ENIVRANT. Ivre.
ENIVRE. Ivre.
ENIVREMENT. Ivre.
ENIVRER. Ivre.
ENJALER. Jable.
ENJALIR. Jas.
ENJAMBE. Jambe.
ENJAMBÉE. Jambe.
ENJAMBEMENT. Jambe.
ENJAMBER. Jambe.
ENJAVELER. Javelle.
ENJEU. Joie.
ENJOINDRE. Joindre.
ENJÔLE. Joli.
ENJÔLER. Joli.
ENJÔLEUR. Joli.
ENJOLIVEMENT. Joli.
ENJOLIVER. Joli.
ENJOLIVEUR. Joli.
ENJOLIVURE. Joli.
ENJOUE. Joie.
ENJOUEMENT. Joie.
ENLACEMENT. Lier.
ENLACER. Lier.
ENLAÇURE. Lier.
ENLAIDIR. Laid.
ENLAIDISSEMENT. Laid.
ENLÈVEMENT. Lever.
ENLEVER. Lever.
ENLEVEUR. Lever.
ENLEVURE. Lever.
ENLIER. Lier.
ENLIGNEMENT. Ligne.
ENLIGNER. Ligne.
ENLUMINE. Lumière.
ENLUMINER. Lumière.
ENLUMINEUR. Lumière.
ENLUMINURE. Lumière.
ENNEMI. Aimer.
ENNOBLIR. Noble.
ENNUI. — *Rac.*
ENNUYANT. Ennui.
ENNUYER. Ennui.
ENNUYEUSEMENT. Ennui.
ENNUYEUX. Ennui.
ÉNODE. Nœud.
ÉNOISELER. Oiseau.
ÉNONCE. Nonce.
ÉNONCER. Nonce.
ÉNONCIATIF. Nonce.
ÉNONCIATION. Nonce.
ÉNORGUEILLIR. Orgueil.
ÉNORME. Normal.
ÉNORMÉMENT. Normal.
ÉNORMISSIME. Normal.
ÉNORMITÉ. Normal.
ÉNOSSE. Os.
ÉNOUER. Nœud.
ÉNOUEUR. Nœud.
ENQUADRUPEDER. Carre.
ENQUÉRANT. Quérir.
ENQUÊRIR. Quérir.
ENQUERRE. Quérir.
ENQUÊTE. Quérir.
ENQUÊTER. Quérir.
ENQUÊTEUR. Quérir.
ENRACINÉ. Race.
ENRACINER. Race.
ENRAGE. Rage.
ENRAGEANT. Rage.
ENRAGER. Rage.
ENRAGERIE. Rage.
ENRAYÉ. Raie.
ENRAYEMENT. Raie.
ENRAYER. Raie.
ENRAYURE. Raie.

Digitized by Google

ENRÉGIMENTER. Régir.
ENREGISTRABLE. Régir.
ENREGISTRÉ. Régir.
ENREGISTREMENT. Régir.
ENREGISTRER. Régir.
ENREGISTREUR. Régir.
ENRÊNER. Rêne.
ENRHUMÉ. Rhume.
ENRHUMER. Rhume.
ENRHUMURE. Rhume.
ENRICHI. Riche.
ENRICHIR. Riche.
ENRICHISSEMENT. Riche.
ENROCHEMENT. Roc.
ENRÔLE. Rôle.
ENRÔLEMENT. Rôle.
ENRÔLER. Rôle.
ENRÔLEUR. Rôle.
ENROUÉ. Rauque. Roue.
ENROUEMENT. Rouque. Roue.
ENROUES. Rauque. Roue.
ENROUILLER. Roux.
ENROULEMENT. Rouler.
ENROULER. Rouler.
ENSABLE. Sable.
ENSABLEMENT. Sable.
ENSABLER, ESSABLER. Sable.
ENSACHER. Sac.
ENSACHEUR. Sac.
ENSAFRANER. Safran.
ENSAISINEMENT. Saisie.
ENSAISINER. Saisie.
ENSANGLANTÉ. Sang.
ENSANGLANTER. Sang.
ENSEIGNE. Signe.
ENSEIGNÉ. Signe.
ENSEIGNEMENT. Signe.
ENSEIGNER. Signe.
ENSELLÉ. Selle.
ENSEMBLE. Sembler.
ENSEMBLE (TOUT). Sembler.
ENSEMENCE. Semer.
ENSEMENCEMENT. Semer.
ENSEMENCER. Semer.
ENSERRER. Serrer.
ENSEUILLEMENT. Seuil.
ENSEVELIR. Voile.
ENSEVELISSEMENT. Voile.
ENSIFORME. Forme.
ENSIMAGE. Soiadoux.
ENSIMER. Soiadoux.
ENSORCELÉ. Sort.
ENSORCELER. Sort.
ENSORCELEUR. Sort.
ENSORCELLEMENT. Sort.
ENSOUFRER. Soufre.
ENSOUFROIR. Soufre.
ENSOUPLEAU. Souple.
ENSOUPLE. ENSUPLE. Souple.
ENSOURDIR. Sourd.
ENSUIFER. Suif.
ENSUITE. Suivre.
ENSUIVANT. Suivre.
ENSUIVRE. Suivre.
ENTABLEMENT. Table.
ENTABLER (S'). Table.
ENTACHAGE. Tache.
ENTACHÉ. Tache.
ENTACHER. Tache.
ENTAILLE. Taille.
ENTAILLER. Taille.
ENTAILLOIR. Taille.
ENTAILLURE. Taille.
ENTAME. Damner.
ENTAMER. Damner.
ENTAMURE. Damner.
ENTASSE. Tas.
ENTASSEMENT. Tas.
ENTASSER. Tas.
ENTE. — *Rac.*
ENTÉ. Ente.
ENTÉES. Ente.
ENTEMENT. Ente.
ENTENDEMENT. Entendre. Tendre.
ENTENDEUR. Entendre. Tendre.
ENTENDRE. — *Rac.*
ENTENDRE. Tendre.
ENTENDU. Entendre Tendre.
ENTENDU (BIEN). Tendre.
ENTENDU QUE (BIEN). Tendre.
ENTENTE. Entendre. Tendre.
ENTER. Ente.
ENTÉRINEMENT. Entier.
ENTÉRINER. Entier.
ENTERRAGE. Terre.
ENTERRE. Terre.
ENTERREMENT. Terre.
ENTERRER. Terre.
ENTERREUR. Terre.
ENTÊTÉ. Tête.
ENTÊTEMENT. Tête.
ENTÊTER. Tête.
ENTHOUSIASME. — *Rac.*
ENTHOUSIASME. Théâtre.
ENTHOUSIASME Enthousiasme.
ENTHOUSIASMER. Enthousiasme.
ENTHOUSIASTE. Enthousiasme.
ENTICHE. Tache.
ENTICHER. Tache.
ENTIER. — *Rac.*
ENTIÈREMENT. Entier.
ENTOILAGE. Toile.
ENTOILER. Toile.
ENTOIR. Ente.
ENTOISER. Toise
ENTONNEMENT, Tonneau.
ENTONNER. Ton. Tonneau
ENTONNERIE. Tonneau.
ENTONNOIR. Tonneau.
ENTORSE. Tors.
ENTORTILLAGE. Tors.
ENTORTILLÉ. Tors.
ENTORTILLEMENT. Tors.
ENTORTILLER. Tors.
ENTOUR. Tour.
ENTOUR (À L'). Tour.
ENTOURAGE. Tour.
ENTOURÉ. Tour.
ENTOURER. Tour.
ENTOURNER. Tour.
ENTOURNURE. Tour.
ENTR'ACCORDER. Cœur.
ENTR'ACCUSER. Cause.
ENTR'ACTE. Agir.
ENTR'AIDER. Aide.
ENTRAILLES. Entrer.
ENTR'AIMER. Aimer.
ENTRAÎNANT. Train.
ENTRAÎNE. Train.
ENTRAÎNEMENT. Train.
ENTRAÎNER. Train.
ENTRAIT. Travée.
ENTRANT. Entrer.
ENTR'APPELER. Appel.
ENTRAVÉ. Travée.
ENTRAVER. Travée.
ENTRAVERSER. Vers.
ENTR'AVERTIR. Vers.
ENTRAVES. Travée.
ENTRAVON. Travée.
ENTRE. Entrer. — *Tabl.*
ENTRE-BÂILLÉ. Bâiller.
ENTRE-BÂILLER. Bâiller.
ENTRE-BAISER. Baiser.
ENTREBANDE. Bande.
ENTRE-BAS. Bas.
ENTRECHAT. Entrer. Saut.
ENTRE-CHOQUEMENT. Choc.
ENTRE-CHOQUER. Choc.
ENTRE-COLONNE. Colonne.
ENTRE COLONNEMENT. Colonne.
ENTRE-COMMUNIQUER. Munir.
ENTRE-CÔTE. Côte.
ENTRECOUPE. Coupe.
ENTRECOUPER. Coupe.
ENTRE-CROISER. Croix.
ENTRE-DÉCHIRER. Déchirer.
ENTRE-DÉTRUIRE. Structure.
ENTRE-DEUX. Deux.
ENTRE-DÉVORER. Vorace.
ENTRE-DONNER. Don.
ENTRÉE. Entrer.
ENTRÉE (D'). Entrer.
ENTREFAITES. Faire.
ENTRE-FRAPPER. Frapper.
ENTREGENT. Génération.
ENTR'ÉGORGER. Gorge.
ENTRELACEMENT. Lier.
ENTRELACER. Lier.
ENTRELACS. Lier.
ENTRELARDER. Lard.
ENTRELIGNE. Ligne.
ENTRE-LUIRE. Luire.
ENTRE-MANGER. Manger.
ENTREMÊLÉE. Mêler.
ENTREMETS. Mets.
ENTREMETTEUR. Mettre.
ENTREMETTRE. Mettre.
ENTREMISE. Mettre.
ENTRE-MODILLON. Mode.
ENTRE-NERFS. Nerfs.
ENTRE-NUIRE. Nuire.
ENTREPAS. Pas.
ENTREPERCER (S'). Percer.
ENTRE PERSÉCUTER. Suivre
ENTRE PILASTRE. Pile.
ENTREPONT. Pont.
ENTREPOSER. Pose.
ENTREPOSEUR. Pose.
ENTREPOSITAIRE. Pose.
ENTREPÔT. Pose.
ENTRE-POUSSER. Pousser.
ENTREPRENANT. Prendre.
ENTREPRENDRE. Prendre.
ENTREPRENEUR. Prendre.
ENTREPRIS. Prendre.
ENTREPRISE. Prendre.
ENTREQUERELLER. Querelle.
ENTRER. — *Rac.*
ENTRE-SABORD. Bord
ENTRE-SECOURIR. Courir.
ENTRE-SOL. Sol.
ENTRE-SUIVRE. Suivre.
ENTRE-TAILLE. Taille.
ENTRE-TAILLER. Taille.
ENTRE-TAILLURE. Taille.
ENTRETEMPS. Temps.
ENTRETÈNEMENT. Tenir.
ENTRETENIR. Tenir.
ENTRETENU. Tenir.
ENTRETIEN. Tenir.
ENTRE-TOILE. Toile.
ENTRE-TOISE. Toise.
ENTR'OUÏR. Ouïr.
ENTR'OUVERT. Ouvrir.
ENTR'OUVERTURE. Ouvrir.
ENTR'OUVRIR. Ouvrir.
ENTREVOIR. Voe.
ENTREVOUS. Travée.
ENTREVUE. Voe.
ENTRIPAILLE. Tripe.
ÉNUMÉRATEUR. Nombre.
ÉNUMÉRATIF. Nombre.
ÉNUMÉRATION. Nombre.
ÉNUMÉRER. Nombre.
ENVAHIR. Évader.
ENVAHISSANT. Évader.
ENVAHISSEMENT. Évader.
ENVAHISSEUR. Évader.
ENVALER. Vallée.
ENVASEMENT. Vase.
ENVELOPPANT. Voile.
ENVELOPPE. Voile
ENVELOPPÉ. Voile.
ENVELOPPER. Voile.
ENVELOPPEMENT. Voile
ENVELOPPEUR. Voile.
ENVENIME. Venin.
ENVENIMER. Venin.
ENVERGER. Verge.
ENVERGEURE. Verge.
ENVERGUER. Verge.
ENVERGURE. Verge.
ENVERJURE. Verge.
ENVERS. Vers. — *Tableaux.*
ENVERS (À L'). Vers.
ENVERSAIN. Vers.
ENVERSER. Vers.
ENVERSIN. Vers.
ENVI (À L'). Envie.
ENVIE. — *Rac.*
ENVIEILLI. Vieux.
ENVIEILLIR. Vieux.
ENVIER. Envie.
ENVIEUX. Envie.
ENVINATION. Vin.
ENVINÉ. Vin.
ENVIRON. Virer.
ENVIRONNANT Virer.
ENVIRONNE. Virer.
ENVIRONNER. Virer.
ENVIRONS. Virer.
ENVISAGE. Voe.
ENVISAGER. Voe
ENVOI. Voie.
ENVOILER. Voile.
ENVOISINÉ. Voe.
ENVOLER. Vol.
ENVOYE. Voie.
ENVOYER. Voie.
ÉPAILLER. Paille.
ÉPAIS. — *Rac.*
ÉPAISSEUR. Épais.
ÉPAISSIR. Épais.
ÉPAISSISSEMENT. Épais.
ÉPAMPREMENT. Pampre.
ÉPAMPRER. Pampre
ÉPANCHÉ. Pencher.
ÉPANCHEMENT. Pencher.
ÉPANCHER. Pencher
ÉPANCHOIR. Pencher.

Digitized by Google

ÉPANDAGE. Pencher.
ÉPANDRE. Pencher.
ÉPANNELER. Pan.
ÉPANOUIR. Pan. Pencher.
ÉPANOUISSEMENT. Pan. Pencher.
ÉPARGNANT. Épargne,
ÉPARGNE. — *Rac.*
ÉPARGNE. Épargne.
ÉPARGNER. Épargne.
ÉPARPILLEMENT. Épars. Piller.
ÉPARPILLER. Épars. Piller.
ÉPARS. — *Rac.*
ÉPARTS. Pair.
ÉPATÉ. Pate.
ÉPATEMENT. Pate.
ÉPATER. Pate.
ÉPAUFRURE. Bâfre.
ÉPAULARD. Épaule.
ÉPAULE. — *Rac.*
ÉPAULÉ. Épaule.
ÉPAULÉE. Épaule.
ÉPAULEMENT. Épaule.
ÉPAULER. Epaule.
ÉPAULETIER. Épaule.
ÉPAULETTE. Épaule.
ÉPAULIÈRE. Epaule.
ÉPAVE. — *Rac.*
ÉPEAUTRE. Épi.
ÉPÊCHER. Poisson.
ÉPÉE. Épi.
ÉPÉE-DE-MER. Epi.
ÉPELER. Appel.
ÉPELLATION. Appel.
ÉPERDU. Perdre.
ÉPERDUMENT. Perdre.
ÉPERON. — *Rac.*
ÉPERONNÉ. Éperon.
ÉPERONNER. Éperon.
ÉPERONNIER. Éperon.
ÉPHÉMÈRE. — *Rac.*
ÉPHÉMÉRIDE. Éphémère.
ÉPHÉMÉRINE. Éphémère.
ÉPI. — *Rac.*
ÉPICE. — *Rac.*
ÉPICER. Épice.
ÉPICERIE. Épice.
ÉPICIER. Épice.
ÉPICURE. — *Dict. fin.*
ÉPICURIEN. — *Dict. fin.*
ÉPICURISME. — *Dict. fin.*
ÉPI-D'EAU. Épi.
ÉPIDÉMIE. — *Rac.*
ÉPIDÉMIQUE. Épidémie.
ÉPIDERME. — *Rac.*
ÉPIE. Épie.
ÉPIE. — *Rac.*
ÉPIER. Epi. Épie.
ÉPIERRER. Pierre.
ÉPIETTE. Épi.
ÉPIEU. Épi.
ÉPIEUR. Epie.
ÉPIGEONNER. Pigeon.
ÉPIGRAMMATIQUE. Grammaire.
ÉPIGRAMMATISTE. Grammaire.
ÉPIGRAMME. Grammaire.
ÉPIGRAPHE. — *Dict. fin.*
ÉPILATOIRE. Poil.
ÉPILER. Poil.
ÉPILLET. Épi.
ÉPILOGAGE. Epilegue.
ÉPILOGUER. — *Rac.*
ÉPILOGUEUR. Épilogue.
ÉPINARD. Épi.

ÉPINCELER. Pince.
ÉPINCELEUSE. Pince.
ÉPINCETER. Pince.
ÉPINCETTE. Pince.
ÉPINÇOIR. Pince.
ÉPINE. Epi.
ÉPINE-ARDENTE. Épi.
ÉPINE-BLANCHE. Epi.
ÉPINE DU DOS. Épi.
ÉPINES. Épi.
ÉPINETTE. Épi. Pin.
ÉPINEUX. Épi.
ÉPINE-VINETTE. Épi.
ÉPINGLE. Épi. Glu.
ÉPINGLER. Épi. Glu.
ÉPINGLETTE. Epi. Glu
ÉPINGLIER. Epi. Glu.
ÉPINIÈRE. Épi.
ÉPINIERS. Épi.
ÉPIQUE. — *Rac.*
ÉPISCOPAL. Évêque.
ÉPISCOPAT. Évêque.
ÉPISCOPAUX. Évêque.
ÉPISCOPISANT. Évêque
ÉPISCOPISER. Évêque.
ÉPISODE. — *Rac.*
ÉPISSER. — *Rac.*
ÉPISSIÈRE. Épi.
ÉPISSOIR. Episser.
ÉPISSURE. Épisser.
ÉPISTER. Pâte.
EPISTOLAIRE. Épître.
EPIT. Epi.
ÉPITAPHE. — *Rac.*
EPITE. Epi.
ÉPITÈTE. — *Dict. fin.*
ÉPITOIR. Episser
ÉPÎTRE. — *Rac.*
ÉPLAIGNER. Laine.
ÉPLAIGNEUR. Laine.
ÉPLORÉ. Pleurs.
ÉPLUCHAGE, ÉPLUCHEMENT. Peau.
ÉPLUCHER. Peau.
ÉPLUCHEUR. Peau
ÉPLUCHOIR. Peau.
ÉPLUCHURE. Peau
ÉPOINÇONNER. Point.
ÉPOINDER. Point.
ÉPOINTÉ. Point.
ÉPOINTER. Point.
ÉPONGE. — *Rac.*
ÉPONGER. Éponge.
ÉPONTILLER. Pont.
ÉPONTILLES. Pont.
ÉPOPÉE. — *Rac.*
ÉPOQUE. — *Rac.*
ÉPOUDRER. Poudre.
ÉPOUFFER. Pouf.
ÉPOUILLER. Pou.
ÉPOUMONER. Poumon
ÉPOUSAILLES. Epoux.
ÉPOUSE. Époux.
ÉPOUSER. Époux.
ÉPOUSEUR. Époux.
ÉPOUSEUR. Époux.
ÉPOUSSETER. Poudre.
ÉPOUSSETOIR. Poudre.
ÉPOUSSETTE. Poudre.
ÉPOUTI. — *Rac.*
ÉPOUTIER. Épouti.
ÉPOUTIEUSE. Épouti.
ÉPOUVANTABLE. Peur.
ÉPOUVANTABLEMENT. Peur.

ÉPOUVANTAIL. Peur.
ÉPOUVANTE. Peur.
ÉPOUVANTE. Peur.
ÉPOUVANTEMENT. Peur.
ÉPOUVANTER. Peur.
ÉPOUX. — *Rac.*
ÉPREINDRE. Presser.
ÉPREINTES. Presser.
ÉPRENDRE. Prendre.
ÉPREUVE. Preuve.
ÉPROUVE. Preuve.
ÉPROUVER. Preuve.
ÉPROUVETTE. Preuve.
ÉPUCER. Puce.
ÉPUISABLE. Puits.
ÉPUISE. Puits.
ÉPUISEMENT. Puits.
ÉPUISER. Puits.
ÉPUISETTE. Puits.
ÉPUISE-VOLANTE. Puits.
ÉPURATION. Pur.
ÉPURE. Pur.
ÉPURE. Pur.
ÉPURREMENT. Pur.
ÉPURER. Pur.
ÉQUARRER. Carre.
ÉQUARRIR, ÉCARRIR. Carre.
ÉQUARRISSAGE. Carre.
ÉQUARRISSEMENT. Carre.
ÉQUARRISSEUR. Carre.
ÉQUARRISSOIR. Carre.
ÉQUATEUR. Égal.
ÉQUATION. Egal.
ÉQUATORIAL. Égal.
ÉQUERRAGE. Egal.
ÉQUERRE. Carre.
ÉQUERRE (D). Carre.
ÉQUERRER. Carre.
ÉQUESTRE. Équiper.
ÉQUIANGLE. Angle. Égal.
ÉQUIAXE. Axe. Égal.
ÉQUIDIFFÉRENT. Égal. Férir.
ÉQUIDISTANT. Égal. Être.
ÉQUILATÉRAL. Égal. Latéral.
ÉQUILATÈRE. Egal. Latéral.
ÉQUILBOQUET. Égal.
ÉQUILIBRE. Égal. Livre.
ÉQUILIBRER. Égal. Livre.
ÉQUIMULTIPLE. Multiple
ÉQUINOXE. Égal. Nuit.
ÉQUINOXIAL. Égal. Nuit.
ÉQUIPAGE. Équiper.
ÉQUIPER. Équiper.
ÉQUIPEMENT. Equiper.
ÉQUIPER. — *Rac.*
ÉQUIPET. Équiper.
ÉQUIPEUR-MONTREUR. Équiper.
ÉQUIPOLLÉ. Égal.
ÉQUIPOLLENCE. Égal.
ÉQUIPOLLENT. Égal.
ÉQUIPOLLENT (À L'). Égal.
ÉQUIPOLLER. Égal.
ÉQUIPONDÉRANCE. Égal. Poids.
ÉQUIPONDÉRANT. Égal. Poids.
ÉQUISONNANCE. Egal. Son.
ÉQUITABLE. Égal.
ÉQUITABLEMENT. Égal.
ÉQUITATION. Cheval.
ÉQUITÉ. Égal.
ÉQUIVALEMENT. Égal. Valoir.
ÉQUIVALENCE. Egal. Valoir.
ÉQUIVALENT. Égal. Valoir.
ÉQUIVALOIR. Égal. Valoir.

ÉQUIVALVE. Égal. Valve.
ÉQUIVOQUE. Égal. Voix.
ÉQUIVOQUER. Égal. Voix.
ÉRADICATIF. Race.
ÉRADICATION. Race.
ÉRAFLER. Rafle.
ÉRAFLURE. Rafle.
ÉRAILLÉ. Raie.
ÉRAILLÉ-LONGUE-TIGE. Radeau.
ÉRAILLEMENT. Radeau.
ÉRAILLE-PERROQUET. Radeau.
ÉRAILLER. Raie.
ÉRAILLURE. Radeau.
ÉRB. — *Rac.*
ÉRECTEUR. Régir.
ÉRECTION. Régir.
ÉRINTE. Rein.
ÉREINTER. Rein.
ERGO. — *Rac.*
ERGO-GLU. Ergo.
ERGOT. — *Rac.*
ERGOTÉ. Ergot.
ERGOTER. Ergo.
ERGOTERIE. Ergo.
ERGOTEUR. Ergo.
ÉRIGE. Régir.
ÉRIGER. Régir.
ERMITE, HERMITE. — *Rac.*
ÉRODE. Roder.
ÉROSION. Roder.
ÉROTIQUE. — *Dict. fin.*
ERRANDONNER. Erre.
ERRANT. Erre.
ERRATA. Erre.
ERRATIQUE. Erre.
ERRE, ERRES. — *Rac.*
ERREMENTS. Erre.
ERRER. Erre.
ERREUR. Erre.
ERRONÉ. Erre.
ERRONÉMENT. Erre.
ÉRUCTATION. Rot.
ÉRUDIT. Rudiment.
ÉRUDITION. Rudiment.
ÉRUPTIF. Rompre.
ÉRUPTION. Rompre.
ESCABEAU, ESCABELLE. — *Rac.*
ESCADRE. — *Rac.*
ESCADRILLE. Escadre.
ESCADRON. Escadre.
ESCADRONNER. Escadre.
ESCALADE. Échelle.
ESCALADER. Échelle.
ESCALADON. Echelle.
ESCALE. Échelle.
ESCALIER. Echelle.
ESCAMOTAGE. Escamote.
ESCAMOTE. — *Rac.*
ESCAMOTER. Escamote.
ESCAMOTEUR. Escamote.
ESCAMPER. Champ.
ESCAMPETTE. Champ.
ESCAP. Échapper.
ESCAPADE. Échapper.
ESCAPER. Échapper.
ESCARBILLES. Charbon.
ESCARBOUCLE. Charbon.
ESCARBOUILLER. Charbon.
ESCARGOT. Cher.
ESCARMOUCHE. — *Rac.*
ESCARMOUCHER. Escarmouche.
ESCARMOUCHEUR. Escarmouche.
ESCARNE. Chair.

Digitized by Google

ESCARNER. Chair.
ESCARPE. — *Rac.*
ESCARPÉ. Escarpe.
ESCARPEMENT. Escarpe
ESCARPER. Escarpe.
ESCARPIN. Escarpe.
ESCARPINER. Escarpe.
ESCARPOLETTE. Escarpe.
ESCIENT. Science.
ESCIENT (À BON). Science.
ESCIENT (À SON). Science.
ESCLANDRE. Scandale.
ESCLAVAGE. Clou.
ESCLAVE. Clou.
ESCLAVER. Clou.
ESCOBARD. — *Rac.*
ESCOBARDER. Escobard
ESCOBARDERIE. Escobard
ESCOCHER. Coche.
ESCOGRIFFE. Griffe.
ESCOMPTE. Compte.
ESCOMPTER. Compte.
ESCOMPTEUR. Compte
ESCONTABLE. Conr.
ESCORTE. Cour.
ESCORTER. Cour.
ESCOUADE. Escadre.
ESCOUPE, ESCOPE. Coupe.
ESCOURGÉE. Cuir.
ESCRIME. — *Rac.*
ESCRIMER. Escrime.
ESCRIMEUR. Escrime
ESCROC. Croc.
ESCROQUER. Croc.
ESCROQUERIE. Croc.
ESCROQUEUR. Croc.
ESGARDER. Garde.
ESMILIER. Mie.
ESPACE. — *Rac.*
ESPACEMENT. Espace.
ESPACER. Espace.
ESPADE. — *Rac.*
ESPADIER. Espade.
ESPADRER. Espade.
ESPADON. Espade.
ESPADONNER. Espade.
ESPADOT. Espade.
ESPAGNOLETTE. — *Rac.*
ESPALIER. Pal.
ESPÈCE. — *Rac.*
ESPENS. Pan.
ESPERANCE. Espoir.
ESPÈRE. Espoir.
ESPERER. Espoir.
ESPIÈGLE. Épie.
ESPIÈGLERIE. Épie.
ESPION. Épie.
ESPIONNAGE. Épie.
ESPIONNER. Épie.
ESPIOTE. Épi.
ESPLANADE. Plan.
ESPOIR. — *Rac.*
ESPRIT. — *Rac.*
ESPRITÉ. Esprit.
ESPRITER. Esprit.
ESPRIT FORT. Esprit.
ESQUIF. — *Rac.*
ESQUINE. Échine.
ESQUIPOT. Pot.
ESQUISSE. — *Rac.*
ESQUISSER. Esquisse.
ESQUIVER. Esquif.
ESSAI. — *Rac.*

ESSAIM. — *Rac.*
ESSAIMER. Essaim.
ESSAIMEMENT. Essaim.
ESSALER. Sel.
ESSARTAGE. Esserter. Sarcler.
ESSARTER. — *Rac.*
ESSARTER. Sarcler.
ESSAYER. Essai.
ESSAYERIE. Essai.
ESSAYEUR. Essai.
ESSE. — *Rac.*
ESSEAU. Esse.
ESSELIER. Esse.
ESSENCE. — *Rac.*
ESSENTIEL. Essence.
ESSENTIELLEMENT. Essence.
ESSER. Esse.
ESSERET. Ese.
ESSETTE. Esse.
ESSEULE. Seul.
ESSIEU, AISSIEU. Axe
ESSOR. — *Rac.*
ESSORER. Essor.
ESSORILLE. Oreille.
ESSORILLER. Oreille.
ESSOUCHER. Souche.
ESSOUFFLE. Souffle.
ESSOUFFLEMENT. Souffle.
ESSOUFFLER. Souffle.
ESSOURISSER. Souris.
ESSUCQUER. Suc.
ESSUI. Suer.
ESSUIE-MAIN. Suer.
ESSUIE-PIERRE. Suer.
ESSUYÉ. Suer.
ESSUYER Suer
EST. — *Rac.*
ESTACADE. Estoc.
ESTACHE. Estoc.
ESTAFETTE. Étape.
ESTAFIER. Estafilade. File.
ESTAFILADE. — *Rac.*
ESTAFILADE. File.
ESTAFILADER. Estafilade. File.
ESTAMINET. — *Rac.*
ESTAMPE. Tampon.
ESTAMPER. Tampon.
ESTAMPEUR. Tampon.
ESTAMPILLE. Tampon.
ESTAMPILLER. Tampon.
ESTAMPOIR. Tampon.
ESTAN, ETANT. Être.
ESTANCE. Étançon.
ESTASES. Être.
ESTIMABLE. Estime.
ESTIMATEUR. Estime.
ESTIMATIF. Estime.
ESTIMATION. Estime.
ESTIMATIVE. Estime.
ESTIME. — *Rac.*
ESTIMER. Estime.
ESTIVAL. Été.
ESTIVE. Lest.
ESTIVER. Ête. Lest.
ESTOC. — *Rac.*
ESTOC. Toquer.
ESTOCADE. Estoc. Toquer.
ESTOCADER. Estoc. Toquer.
ESTOMAC. — *Rac.*
ESTOMAQUER. Estomac.
ESTOMPE. Tampon.
ESTOMPER. Tampon.
ESTOMPER. Tampon

ESTOQUIAU. Estoc.
ESTOU. Être.
ESTRAC. Étroit.
ESTRADE. — *Rac.*
ESTRAPASSER. Pas.
ESTRAPER. Étrape.
ESTRAPOIRE. Étrape.
ESTRAQUELLE. Estrique.
ESTRIQUE. — *Rac.*
ESTRIQUER. Estrique.
ESTRIQUEUR. Estrique.
ESTRIQUEUX. Estrique.
ESTROPIER. — *Rac.*
ET. — *Rac.*
ÉTABLAGE. Être.
ÉTABLE. Être.
ÉTABLER. Être.
ÉTABLI. Table.
ÉTABLIR. Table.
ÉTABLISSEMENT. Table.
ÉTAGE. — *Rac.*
ÉTAGER. Étage.
ÉTAGÈRE. Étage.
ÉTAI, ÉTAIR. — *Rac.*
ÉTAIN. — *Rac.*
ÉTAIN DE GLACE. Étain.
ÉTAL. — *Rac.*
ÉTALAGE. Étal.
ÉTALAGISTE. Étal.
ÉTALE. Étal.
ÉTALER. Étal.
ÉTALEUR. Étal.
ÉTALIER. Étal.
ÉTALIÈRES. Étal.
ÉTALON. Étal.
ÉTALONNAGE. Étal.
ÉTALONNER. Étal.
ÉTALONNEUR. Étal.
ÉTAMAGE. Étain.
ÉTAMBORD. Bord.
ÉTAMER. Étain.
ÉTAMEUR. Étain.
ÉTAMINE. Tamis.
ÉTAMINIER. Tamis.
ÉTAMOIR. Étain.
ÉTAMPE, ESTAMPE. Tampon.
ÉTAMPER, ESTAMPER. Tampon.
ÉTAMPEUX. Tampon.
ÉTAMURE. Étain.
ÉTANCHEMENT. Étancher.
ÉTANCHER. — *Rac.*
ÉTANCHOIR. Étancher.
ÉTANÇON. — *Rac.*
ÉTANÇONNER. Étançon.
ÉTANPICHE. Étançon.
ÉTANG. — *Rac.*
ÉTANT, ESTAN. Être.
ÉTAPE. — *Rac.*
ÉTAPIER. Étape.
ÉTAT. Être.
ÉTAT-MAJOR. Maître.
ÉTAU. — *Rac.*
ÉTAYEMENT. Étai.
ÉTAYER. Étai.
ÉTE. — *Rac.*
ÉTEIGNABLE. Éteindre.
ÉTEIGNOIR. Éteindre.
ÉTEINDRE. — *Rac.*
ÉTEINT. Éteindre.
ÉTEMPER. Tampon.
ÉTENDAGE. Tendre.
ÉTENDARD. Tendre.
ÉTENDELLE. Tendre.

ÉTENDEUR. Tendre.
ÉTENDOIR. Tendre.
ÉTENDRE. Tendre.
ÉTENDU. Tendre.
ÉTENDUE. Tendre.
ÉTENTE. Tendre
ÉTERNEL. Être.
ÉTERNELLE. Être.
ÉTERNELLEMENT. Être.
ÉTERNISER. Être.
ÉTERRAITE. Être.
ÉTERRNUE. Éternuer.
ÉTERNUER. — *Rac.*
ÉTERNUEUR. Éternuer.
ÉTERNUMENT. Éternuer.
ÉTÊTEMENT. Tête.
ÉTÊTER. Tête.
ÉTHER. — *Rac.*
ÉTHÉRÉ. Éther.
ÉTIAGE. Été.
ÉTINCELANT. Étincelle.
ÉTINCELER. Étincelle.
ÉTINCELETTE. Étincelle.
ÉTINCELLE. — *Rac.*
ÉTINCELLEMENT. Étincelle
ÉTIOLEMENT. Étioler.
ÉTIOLER. — *Rac.*
ÉTIQUE. — *Rac.*
ÉTIQUETER. Étiquette.
ÉTIQUETTE. — *Rac.*
ÉTIRE, ESTIRE. Tir.
ÉTIRE. Tir.
ÉTIRER. Tir.
ÉTISIE. Étique
ÉTOC. Être.
ÉTOFFE. — *Rac.*
ÉTOFFE. Étoffe.
ÉTOFFER. Étoffe.
ÉTOILE. — *Rac.*
ÉTOILE. Étoile.
ÉTOILÉE. Étoile.
ÉTONNAMMENT. Tonner.
ÉTONNANT. Tonner.
ÉTONNE. Tonner.
ÉTONNEMENT. Tonner.
ÉTONNER. Tonner.
ÉTOQUEREAU. Estoc.
ÉTOU. Être.
ÉTOUFFADE. Touffe
ÉTOUFFANT. Touffe.
ÉTOUFFE. Touffe.
ÉTOUFFEMENT. Touffe.
ÉTOUFFER. Touffe.
ÉTOUFFEUR. Touffe.
ÉTOUFFOIR. Touffe.
ÉTOUPAGE. Étoupe.
ÉTOUPE. — *Rac.*
ÉTOUPER. Étoupe.
ÉTOUPERIE. Étoupe.
ÉTOUPIÈRE. Étoupe.
ÉTOUPILLE. Étoupe.
ÉTOUPILLER. Étoupe
ÉTOUPILLON. Étoupe
ÉTOUPIN. Étoupe.
ÉTOURDERIE. Étourdi.
ÉTOURDI. — *Rac.*
ÉTOURDIR. Étourdi.
ÉTOURDISSANT. Étourdi.
ÉTOURDISSEMENT. Étourdi.
ÉTOURNEAU. Tour
ÉTRANGE. — *Rac.*
ÉTRANGEMENT Étrange.

Digitized by Google

ÉTRANGER. Étrange.
ÉTRANGETÉ. Etrange.
ÉTRANGLÉ. Étrangler.
ÉTRANGLE-CHIEN. Angle. Etrangler.
ÉTRANGLEMENT. Angle. Etrangler.
ÉTRANGLER. — *Rac.*
ÉTRANGLER. Angle.
ÉTRANGLURE. Angle. Étrangler.
ÉTRANGUILLON. Angle. Étrangler.
ÉTRAPE. — *Rac.*
ÉTRAPER. Etrape.
ÉTRAQUE. Traque.
ÉTRAQUER. Traquer.
ÉTRAVE, ÉTABLE. Travée.
ÊTRE, ESTER. — *Rac.*
ÉTRECIR. Étroit.
ÉTRÉCISSEMENT. Étroit.
ÉTRÉCISSURE. Etroit.
ÉTREIGNOIR. Étroit.
ÉTRILOIRE. Étroit.
ÉTRINTE. Étroit.
ÉTRENNE. Train.
ÉTRENNÉ. Train.
ÉTRENNER. Train.
ÉTRESILLON. Travée.
ÉTRÉSILLONNER. Travée.
ÉTRICAGE. Etroit.
ÉTRIER. — *Rac.*
ÉTRIÈRE. Étrier.
ÉTRILLE. — *Rac.*
ÉTRILLER. Etrille.
ÉTRIPER. Tripe.
ÉTRIQUÉ. Étroit.
ÉTRIQUER. Etroit.
ÉTRIVIÈRE. Etrier.
ÉTROIT. — *Rac.*
ÉTROITEMENT. Étroit.
ÉTROITESSE. Étroit.
ÉTRONÇONNER. Tronc.
ÉTRUFFÉ. Truffe.
ÉTRUFFURE. Truffe.
ÉTUDE. — *Rac.*
ÉTUDIANT. Étude.
ÉTUDIE. Étude.
ÉTUDIER. Étude.
ÉTUDIOLE. Étude.
ÉTUI. Tuyau.
ÉTUVE. — *Rac.*
ÉTUVÉE. Etuve.
ÉTUVEMENT. Étuve.
ÉTUVER. Étuve.
ÉTUVISTE. Étuve.
ÉTYMOLOGIE. — *Rac.*
ÉTYMOLOGIQUE. Étymologie.
ÉTYMOLOGISTE. Étymologie.
EUCHARISTIE. — *Rac.*
EUNUQUE. — *Rac.*
EUPHONIE. — *Rac.*
EUPHONIQUE. Euphonie.
EUROPE. — *Rac.*
EUROPÉEN. Europe.
EUX. Il.
EUX-MÊMES. Il.
EVACUANT, EVACUATIF. Vaquer.
EVACUATION. Vaquer.
EVACUER. Vaquer.
EVADER. — *Rac.*
EVAGATION. Vague.
EVALUATION. Valoir.
EVALUÉ. Valoir.
EVALUER. Valoir.
EVALVE. Valve.
EVANGÉLIQUE. Evangile.
EVANGÉLIQUEMENT. Évangile.
ÉVANGÉLISER. Evangile.
ÉVANGÉLISTE. Évangile.
ÉVANGILE. — *Rac.*
ÉVANOUIR. Vain.
ÉVANOUISSEMENT. Vain.
ÉVAPORATION. Vapeur.
ÉVAPORATOIRE. Vapeur.
ÉVAPORÉ. Vapeur.
ÉVAPORER. Vapeur.
ÉVASÉ. Vase.
ÉVASEMENT. Vase.
ÉVASER. Vase.
ÉVASIF. Evader.
ÉVASION. Évader.
ÉVASURE. Vase.
ÉVÊCHE. Évêque.
ÉVEIL. Veille.
ÉVEILLÉ. Veille.
ÉVEILLER. Veille.
ÉVEILLEUR. Veille.
ÉVÉNEMENT. Venir.
ÉVÉNEMENT (À TOUT). Venir.
ÉVENT. Vent.
ÉVENTAIL. Vent.
ÉVENTAILLER. Vent.
ÉVENTAILLISTE. Vent.
ÉVENTAIRE. Van.
ÉVENTE. Van.
ÉVENTÉ. Vent.
ÉVENTEMENT. Vent.
ÉVENTER. Vent.
ÉVENTILLER. Vent.
ÉVENTOIR. Vent.
ÉVENTRE. Ventre.
ÉVENTRER. Ventre.
ÉVENTUALITÉ. Venir.
ÉVENTUEL. Venir.
ÉVENTUELLEMENT. Venir.
ÉVENTURE. Vent.
ÉVÊQUE. — *Rac.*
ÉVERDUMER. Vert.
ÉVERRER. Ver.
ÉVERSIF. Vers.
ÉVERSION. Vers.
ÉVERTUER (S'). Vertu.
ÉVICTION. Vaincre.
ÉVIDÉ. Vide.
ÉVIDEMMENT. Vue.
ÉVIDENCE. Vue.
ÉVIDENT. Vue.
ÉVIDER. Vide.
ÉVIDOIR. Vide.
ÉVIER. Voie.
ÉVINCÉ. Vaincre.
ÉVINCER. Vaincre.
ÉVITABLE. Éviter.
ÉVITAGE. Éviter.
ÉVITÉE. Éviter.
ÉVITER. — *Rac.*
ÉVOCABLE. Voix.
ÉVOCATION. Voix.
ÉVOCATOIRE. Voix.
ÉVOLUER. Volte.
ÉVOLUTION. Volte.
ÉVOQUÉ. Voix.
ÉVOQUER. Voix.
ÉVULSION. Convulsion.
EX. — *Tabl.*
EXACERBATION. Âcre.
EXACORDE. Corde.
EXACT. Agir.
EXACTEMENT. Agir.
EXACTEUR. Agir.
EXACTION. Agir.
EXACTITUDE. Agir.
EXAGÉRATEUR. Gérer.
EXAGÉRATIF. Gérer.
EXAGÉRATION. Gérer.
EXAGÈRE. Gérer.
EXAGERER. Gérer.
EXALTATION. Haut.
EXALTÉ. Haut.
EXALTER. Haut.
EXAMEN. Examiner.
EXAMINATEUR. Examiner.
EXAMINATION. Examiner.
EXAMINER. — *Rac.*
EXASPÉRATION. Âpre.
EXASPÉRER. Âpre.
EXAUCEMENT. Exaucer.
EXAUCER. — *Rac.*
EXCARNER. Chair.
EXCAVATION. Cave.
EXCAVER. Cave.
EXCÉDANT. Céder.
EXCÉDÉ.
EXCÉDER. Céder.
EXCELLEMMENT. Ciel.
EXCELLENCE. Ciel.
EXCELLENT. Ciel.
EXCELLENTISSIME. Ciel.
EXCELLER. Ciel.
EXCENTRICITÉ. Centre.
EXCENTRIQUE. Centre.
EXCEPTE. Capter.
EXCEPTER. Capter.
EXCEPTION. Capter.
EXCEPTION DE (À L'). Capter.
EXCEPTIONNEL. Capter.
EXCÈS. Céder.
EXCESSIF. Céder.
EXCESSIVEMENT. Céder.
EXCIPER. Capter.
EXCIPIENT. Capter.
EXCITABILITÉ. Citer.
EXCITANT. Citer.
EXCITATEUR. Citer.
EXCITATIF. Citer.
EXCITATION. Citer.
EXCITATOIRE. Citer.
EXCITEMENT. Citer.
EXCITER. Citer.
EXCLAMATIF. Clameur.
EXCLAMATION. Clameur.
EXCLU. Clos.
EXCLURE. Clos.
EXCLUSIF. Clos.
EXCLUSION. Clos.
EXCLUSIVEMENT. Clos.
EXCOMMUNICATION. Munir.
EXCOMMUNIE. Munir.
EXCOMMUNIER. Munir.
EXCORIATRICE. Cuir.
EXCORIATION. Cuir.
EXCORIER. Cuir.
EXCORTICATION. Écorce.
EXCRÉATION. Cerne.
EXCRÉMENT. Cerne.
EXCRÉMENTEUX. Cerne.
EXCRÉMENTIEL. Cerne.
EXCRÉTEUR. Cerne.
EXCRÉTION. Cerne.
EXCRÉTOIRE. Cerne.
EXCROISSANCE. Croît.
EXCRU. Croît.
EXCRUCIER. Croix.
EXCURSION. Courir.
EXCUSABLE. Cause.
EXCUSATION. Cause.
EXCUSE. Cause.
EXCUSER. Cause.
EXCUSSION. Coup.
EXÉCRABLE. Sacrer.
EXÉCRABLEMENT. Sacrer.
EXÉCRATION. Sacrer.
EXÉCRATOIRE. Sacrer.
EXÉCRER. Sacrer.
EXÉCUTABLE. Coup.
EXÉCUTANT. Coup.
EXÉCUTER. Coup.
EXÉCUTEUR. Coup.
EXÉCUTIF. Coup.
EXÉCUTION. Coup.
EXÉCUTOIRE. Coup.
EXEMPLAIRE. Exemple.
EXEMPLAIREMENT. Exemple.
EXEMPLE. — *Rac.*
EXEMPLE DE (À L'). Exemple.
EXEMPLE (PAR). Exemple.
EXEMPT. Emplette.
EXEMPTER. Emplette.
EXEMPTION. Emplette.
EXERCER. Art.
EXERCICE. Art.
EXERCITER. Art.
EXERGUE. — *Rac.*
EXFOLIATIF. Feuille.
EXFOLIATION. Feuille.
EXFOLIER. Feuille.
EXFUMER. Fumée.
EXHALAISON. Haleine.
EXHALANT. Haleine.
EXHALATION. Haleine.
EXHALATOIRE. Haleine.
EXHALER. Haleine.
EXHAUSSEMENT. Haut.
EXHAUSSER. Haut.
EXHÉRÉDATION. Hériter.
EXHÉRÉDER. Hériter.
EXHIBER. Avoir.
EXHIBITION. Avoir.
EXHORTATIF. Exhorter.
EXHORTATION. Exhorter.
EXHORTER. — *Rac.*
EXHUMATION. Humus.
EXHUMER. Humus.
EXIGEANT. Agir.
EXIGENCE. Agir.
EXIGER. Agir.
EXIGIBILITÉ. Agir.
EXIGIBLE. Agir.
EXIGU. Agir.
EXIGUÏTÉ. Agir.
EXIL. — *Rac.*
EXILE. Exil.
EXILER. Exil.
EXISTANT. Être.
EXISTENCE. Être.
EXISTER. Être.
EXISTIMATEUR. Estime.
EXORABLE. Oral.
EXORBITAMMENT. Orbe.
EXORBITANT. Orbe.
EXORCISER. — *Rac.*
EXORCISER, Oral.
EXORCISME. Exorciser. Oral.
EXORCISTE. Exorciser. Oral.
EXORDE. Orient.

Digitized by Google

EXPANSIBILITÉ. Pencher.
EXPANSIBLE. Pencher.
EXPANSIF. Pencher.
EXPANSION. Pencher.
EXPATRIATION. Père.
EXPATRIÉ. Père.
EXPATRIER. Père.
EXPECTANT. Spectacle.
EXPECTATIF. Spectacle.
EXPECTATION. Spectacle.
EXPECTATIVE. Spectacle.
EXPECTORANT. Poitrine.
EXPECTORATION. Poitrine.
EXPECTORER. Poitrine.
EXPÉDIENT. Pied.
EXPÉDIER. Pied.
EXPÉDITEUR. Pied.
EXPÉDITIF. Pied.
EXPÉDITION. Pied.
EXPÉDITIONNAIRE. Pied.
EXPÉRIENCE. Expert.
EXPÉRIMENTAL. Expert.
EXPÉRIMENTATEUR. Expert.
EXPÉRIMENTATION. Expert.
EXPÉRIMENTÉ. Expert.
EXPÉRIMENTER. Expert.
EXPERT. — *Rac.*
EXPERTISE. Expert.
EXPERTISER. Expert.
EXPIATEUR. Pieux.
EXPIATION. Pieux.
EXPIATOIRE. Pieux.
EXPIÉ. Pieux.
EXPIER. Pieux.
EXPILATION. Piller.
EXPIRANT. Esprit.
EXPIRATION. Esprit.
EXPIRER. Esprit.
EXPLÉTIF. Plein.
EXPLICABLE. Pli.
EXPLICATEUR. Pli.
EXPLICATIF. Pli.
EXPLICATION. Pli.
EXPLICITE. Pli.
EXPLICITEMENT. Pli.
EXPLIQUER. Pli.
EXPLOIT. — *Rac.*
EXPLOITABLE. Exploit.
EXPLOITANT. Exploit.
EXPLOITATEUR. Exploit.
EXPLOITATION. Exploit.
EXPLOITER. Exploit.
EXPLOITEUR. Exploit.
EXPLORATEUR. Explorer.
EXPLORATION. Explorer.
EXPLORER. — *Rac.*
EXPLOSION. Plausible
EXPOLIATION. Piller.
EXPONENTIEL. Pose.
EXPORTATEUR. Port.
EXPORTATION. Port.
EXPORTÉ. Port.
EXPORTER. Port
EXPOSANT. Pose
EXPOSÉ. Pose.
EXPOSER. Pose
EXPOSITEUR. Pose.
EXPOSITION. Pose.
EXPRÈS. Presser.
EXPRESSÉMENT. Presser.
EXPRESSIF. Presser.
EXPRESSION. Presser.
EXPRIMABLE. Presser.
EXPRIMÉ. Presser.
EXPRIMER. Presser.
EXPRIMITIF. Presser.
EXPROBATION. Preuve.
EXPROPRIATION. Propre.
EXPROPRIÉ. Propre.
EXPROPRIER. Propre.
EXPULSÉ. Pousser.
EXPULSER. Pousser.
EXPULSIF. Pousser.
EXPULSION. Pousser.
EXPULTRICE. Pousser.
EXPURGATION. Pur.
EXPURGATOIRE. Pur.
EXQUIS. Querir.
EXSANGUIN. Sang.
EXSICCATION. Sec.
EXSUCCION. Suc.
EXSUDATION. Suer
EXSUDER. Suer.
EXTANT. Être.
EXTASE. Être.
EXTASIÉ. Être.
EXTASIER. Être.
EXTATIQUE. Être.
EXTEMPORANÉ. Temps.
EXTENSEUR. Tendre.
EXTENSIBILITÉ. Tendre
EXTENSIBLE. Tendre.
EXTENSIF. Tendre.
EXTENSION. Tendre
EXTÉNUÉ. Ténu.
EXTÉNUER. Ténu
EXTÉRIEUR. Extra.
EXTÉRIEUREMENT. Extra.
EXTERMINATEUR. Terme.
EXTERMINATION. Terme.
EXTERMINÉ. Terme.
EXTERMINER. Terme.
EXTERNE. Extra.
EXTINCTIF. Éteindre.
EXTINCTION. Éteindre.
EXTIRPATEUR. Extirper.
EXTIRPATION. Extirper.
EXTIRPER. — *Rac.*
EXTORQUÉ. Tors
EXTORQUER. Tors
EXTORSION. Tors
EXTRA. — *Rac.*
EXTRA-AXILLAIRE. Axe.
EXTRACTIF. Traire.
EXTRACTION. Traire.
EXTRACTO-RÉSINEUX. Traire.
EXTRADITION. Extra.
EXTRADOS. Dos. Extra.
EXTRADOSSÉ. Dos. Extra.
EXTRAIRE. Traire.
EXTRAIT. Traire.
EXTRAJUDICIAIRE. Dire. Jugr
EXTRAJUDICIAIREMENT. Dire. Jug.
EXTRA-MUROS. Extra. Mur.
EXTRAORDINAIRE Extra. Ordre.
EXTRAORDINAIREMENT. Extra
EXTRAPASSER. Extra. Pas.
EXTRASÉCULAIRE. Extra. Siècle.
EXTRAVAGAMMENT. Extra. Vague.
EXTRAVAGANCE. Extra. Vague.
EXTRAVAGANT. Extra. Vague.
EXTRAVAGANTES. Extra.
EXTRAVAGUER. Extra. Vague
EXTRAVASATION. Extra. Vase
EXTRAVASÉ. Vase.
EXTRAVASER. Extra. Vase
EXTRAVERSION. Vers.
EXTRAXILLAIRE. Extra.
EXTRÊME. Extra.
EXTRÊMEMENT. Extra.
EXTRÊME-ONCTION. Extra. Onction
EXTREMIS. Extra.
EXTRÉMISER. Extra.
EXTRÉMITÉ. Extra.
EXTUMESCENCE. Tumeur.
EXUBÉRANCE. — *Rac.*
EXUBÉRANT. Exubérance.
EXUBÉRE. Exubérance
EXULCÉRATIF. Ulcère.
EXULCÉRATION. Ulcère
EXULCÉRER. Ulcère.
EXULTATION. Saut
EXULTER. Saut.

F

FABLE. — *Rac.*
FABLIAU. Fable.
FABRICANT. Fabrique.
FABRICATEUR. Fabrique.
FABRICATION. Fabrique.
FABRICIEN. Fabrique.
FABRIQUE. — *Rac.*
FABRIQUER. Fabrique.
FABULEUSEMENT. Fable.
FABULEUX. Fable.
FABULISTE. Fable
FAÇADE. Face.
FACE. — *Rac.*
FACE (EN). Face.
FACE DE (EN). Face.
FACE À FACE. Face.
FACE. Face.
FACÉE. Face.
FACÉTIE. — *Rac.*
FACÉTIEUSEMENT. Facétie.
FACÉTIEUX. Facétie.
FACETTE. Face.
FACETTER. Face.
FÂCHER. — *Rac*
FÂCHERIE. Fâcher.
FÂCHEUX. Fâcher
FACIAL. Face.
FACIENDAIRE. Faire.
FACIENDE. Faire.
FACILE. Faire.
FACILEMENT. Faire
FACILITÉ. Faire.
FACILITER. Faire.
FAÇON. Faire.
FAÇONDE. Fable.
FAÇONNER. Faire.
FAÇONNIER. Faire.
FAÇONS. Faire.
FAC-SIMILE. Faire.
FACTEUR. Faire.
FACTICE. Faire.
FACTIEUX. Faire.
FACTION. Faire.
FACTIONNAIRE. Faire.
FACTON, FACTUM. Faire
FACTORAGE. Faire.
FACTORERIE, FACTORIE. Faire.
FACTOTON, FACTOTUM. Faire.
FACTURE. Faire.
FACTURER. Faire.
FACULTATIF. Faire.
FACULTÉ. Faire.
FADAISE. Fade.
FADASSE. Fade.
FADE. — *Rac.*
FADEUR. Fade.
FAGOT. — *Rac.*
FAGOTAGE. Fagot.
FAGOTAILLE. Fagot.
FAGOTER. Fagot.
FAGOTEUR. Fagot.
FAGOTIER. Fagot.
FAGOTIN. Fagot.
FAGOTINE. Fagot.
FAIBLAGE. Faible.
FAIBLE. — *Rac.*
FAIBLEMENT. Faible
FAIBLESSE. Faible.
FAIBLIR. Faible.
FAÏENCE. — *Rac.*
FAÏENCERIE. Faïence.
FAÏENCIER. Faïence.
FAILLE. Faillir.
FAILLI. Faillir.
FAILLIBILITÉ. Faillir
FAILLIBLE. Faillir.
FAILLIR. — *Rac.*
FAILLITE. Faillir.
FAILLOISE. Faillir.
FAIM. — *Rac.*
FAIMCALLE. Faim.
FAIMVALLE. Faim.
FAINÉANT. Faire. Non.
FAINÉANTER. Faire. Non
FAINÉANTISE Faire. Non
FAIRE. — *Rac.*
FAISABLE. Faire.
FAISAN. — *Rac.*
FAISANCE. Faire.
FAISANDE, FAISANE. Faisan
FAISANDEAU. Faisan.
FAISANDER. Faisan.

Digitized by Google

FAISANDERIE. Faisan
FAISANDIER. Faisan.
FAISCEAU. Faix.
FAISCEAUX. Faix.
FAISCEAUX. Faix.
FAISEUR. Faire.
FAISSELLE. Faix.
FAISSER. Faix.
FAISSERIES. Faix.
FAISSES. Faix.
FAISSIER. Fait.
FAIT. Faire.
FAIT (DE). Faire.
FAÎTAGE. Faîte.
FAÎTE. — Rac.
FAÎTIÈRE. Faîte.
FAIX. — Rac.
FALAISE. — Rac
FALAISIER. Falaise.
FALCADE. Faux.
FALCAIRE. Faux.
FALCIFORME. Faux. Forme.
FALLACE. Faux.
FALLACIEUSEMENT. Faux.
FALLACIEUX. Faux.
FALLIN. Falaise.
FALLOIR. — Rac.
FALOT. — Rac.
FALOT. Faux.
FALOTEMENT. Faux.
FALOTIER. Falot.
FALOURDE. Fait.
FALQUE. Faux.
FALQUE. Faux.
FALQUER. Faux.
FALSIFICATEUR. Faire. Faux.
FALSIFICATION. Faire. Faux.
FALSIFIER. Faire. Faux.
FALUN. Falaise.
FALUNER. Falaise.
FALUNIÈRE. Falaise.
FAME. — Rac.
FAMÉ. Famé.
FAMÉLIQUE. Faim.
FAMEUX. Famé.
FAMILIARISE. Famille.
FAMILIARISER. Famille.
FAMILIARITÉ. Famille.
FAMILIER. Famille.
FAMILIÈREMENT. Famille.
FAMILLE. — Rac.
FAMILLEUX. Faim.
FAMINE. Faim.
FANAGE. Foin.
FANAISON. Foin.
FANAL. — Rac.
FANATIQUE. — Rac.
FANATISER. Fanatique.
FANATISEUR. Fanatique.
FANATISME. Fanatique.
FANE. Foin.
FANER. Foin.
FANEUR. Foin.
FANFAN. Enfant.
FANFARE. Enfant. Fier.
FANFARON. Enfant. Fier.
FANFARONNADE. Enfant. Fier.
FANFARONNERIE. Enfant. Fier.
FANFIOLES. Enfant.
FANFRELUCHES. Enfant. Frêle.
FANGE. — Rac.
FANGEUX. Fange.
FANON. — Rac.
FANONS. Fanon.
FANION. Fanon
FANTAISIE. — Rac
FANTASMAGORIE. Fantaisie.
FANTASMAGORIQUE. Fantaisie.
FANTASQUE. Fantaisie.
FANTASQUEMENT. Fantaisie.
FANTASSIN. — Rac.
FANTASTIQUE. Fantaisie.
FANTÔME. Fantaisie.
FAON. — Rac.
FAONNER. Faon.
FAQUIN. — Rac.
FAQUINER. Faquin.
FAQUINERIE. Faquin.
FAQUIR. — Rac.
FARANDOLE. — Rac.
FARCE. — Rac.
FARCER. Farce.
FARCESQUE. Farce
FARCEUR. Farce.
FARCIN. — Rac.
FARCINEUX. Farcin.
FARCIR. Farce.
FARCISSEUR. Farce.
FARD. — Rac.
FARDAGE. Fardeau.
FARDE. Fardeau.
FARDEAU. — Rac.
FARDER. Fard. Fardeau.
FARDIER. Fardeau.
FARFADET. Fade.
FARFOUILLER. Fouir.
FARIBOLE. Fable.
FARILLON. Phare.
FARINACE. Farine.
FARINE. — Rac.
FARINER. Farine.
FARINEUX. Farine.
FARININA. Farine.
FARINIÈRE. Farine.
FAROUCHE. — Rac.
FARRAGE, FARRAGO. Farine.
FASCICULE. Fait.
FASCICULE. Fait.
FASCIE. Faix.
FASCIES. Fait.
FASCINAGE. Faix.
FASCINATION. Faix.
FASCINE. Faix.
FASCINER. Faix.
FASCIOLAIRE. Faix
FASCIOLE. Faix.
FASÉOLE. Fève.
FASTE. Fête.
FASTES. Fête.
FASTIDIEUSEMENT. Fête.
FASTIDIEUX. Fête.
FASTIGIAIRE. Faîte.
FASTIGIE. Faîte.
FASTUEUSEMENT. Fête.
FASTUEUX. Fête.
FAT. — Rac.
FATAL. — Rac.
FATALEMENT. Fatal.
FATALISME. Fatal.
FATALISTE. Fatal.
FATALITÉ. Fatal.
FATIDIQUE. Dire. Fatal.
FATIGANT. Fatigue.
FATIGUE. — Rac.
FATIGUÉ. Fatigue.
FATIGUER. Fatigue.
FATRAS. — Rac.
FATRASSER. Fatras.
FATRASSEUR. Fatras.
FATUAIRE. Fatal
FATUISME. Fat.
FATUITÉ. Fat.
FATUOSITÉ. Fat.
FAUBOURG. Bourg. Faux. Hors.
FAUBOURIEN. Bourg. Faux.
FAUCHAGE. Faux
FAUCHAISON. Faux.
FAUCHARD. Faux.
FAUCHE. Faux.
FAUCHÉE. Faux.
FAUCHER. Faux
FAUCHET. Faux.
FAUCHEUR. Faux
FAUCHEUR, FAUCHEUX. Faux
FAUCHON. Faux.
FAUCILLE. Faux.
FAUCILLETTE. Faux.
FAUCILLON. Faux.
FAUCON. — Rac.
FAUCONNEAU. Faucon.
FAUCONNERIE. Faucon.
FAUCONNIER. Faucon.
FAUCONNIÈRE. Faucon
FAUDAGE. Faudet
FAUDER. Faudet
FAUDET. — Rac.
FAUFILER. Faux. Fil.
FAUNE. — Rac,
FAUSSAIRE. Faux.
FAUSSE-AIGUE-MARINE Faux,
FAUSSE-AILE-DE-PAPILLON. Faux,
FAUSSE-AIRE. Faux.
FAUSSE ALARME. Arme. Faux.
FAUSSE ALERTE. Alerte. Faux.
FAUSSE-ATTAQUE. Attaque. Faux.
FAUSSE-BRAIE. Faux
FAUSSE-BRANCHE. Branche. Faux.
FAUSSE-CHENILLE. Faux.
FAUSSE-CLEF. Clou. Faux.
FAUSSE-CORDE. Corde. Faux.
FAUSSE-COUCHE. Couche. Faux.
FAUSSE-COUPE. Coupe. Faux.
FAUSSE-DUITE. Duire. Faux.
FAUSSE-ÉRÉSIE. Faux.
FAUSSE-ÉQUERRE. Carre. Faux.
FAUSSE-ÉTRAVE. Faux.
FAUSSE-FENÊTRE. Faux.
FAUSSE FLEUR. Faux. Fleur.
FAUSSE-GOURME. Faux. Gourme.
FAUSSE-GUIMAUVE. Faux.
FAUSSE-MARCHE. Faux. Marche.
FAUSSE-MARGE. Faux. Marge.
FAUSSEMENT. Faux.
FAUSSE MONNAIE. Faux. Monnaie.
FAUSSE-MUSIQUE. Faux.
FAUSSE-ORANGE. Faux. Or.
FAUSSE-PAGE. Faux.
FAUSSE PLAQUE. Faux. Plaque.
FAUSSE-PLEURÉSIE. Faux. Pleure.
FAUSSE-POIRE. Faux.
FAUSSE-PORTE. Faux. Porte.
FAUSSER. Faux.
FAUSSE-RÉGLISSE. Faux.
FAUSSE-RELATION. Faux.
FAUSSE-RHUBARBE. Faux.
FAUSSE-ROUTE. Faux.
FAUSSES-ENSEIGNES. Faux.
FAUSSES-LANGES. Faux.
FAUSSES MANCHES. Faux. Manche.
FAUSSES-PIÈCES. Faux.
FAUSSES-TRIGNES. Faux.
FAUSSET. Faux.
FAUSSETÉ. Faux.
FAUSSISSIME. Faux.
FAUSSURE. Faux.
FAUTE. Faillir
FAUTE (SANS). Faillir.
FAUTEUIL. — Rac.
FAUTEUR. Faveur.
FAUTIF. Faillir
FAUVE. — Rac.
FAUVETTE. Fauve.
FAUX. — Rac.
FAUX (À). Faux.
FAUX-ACACIA. Faux
FAUX-ACCORD. Cœur. Faux.
FAUX-AIR. Air.
FAUX-ALBÂTRE. Faux.
FAUX-ARBOUSIER. Faux.
FAUX-ARGENT. Argent. Faux.
FAUX-BENJOIN. Faux.
FAUX-BOIS. Bois. Faux.
FAUX-BOURDON. Bourdon. Faux.
FAUX-BRILLANT. Brillier.
FAUX-BUIS. Faux.
FAUX-CAPE. Faux.
FAUX-COL. Faux.
FAUX-CORAIL. Faux
FAUX-CÔTE. Côte. Faux.
FAUX-COUP. Coup. Faux
FAUX-DIAMANT. Faux.
FAUX-EMBÛCHEMENT. Faux
FAUX EMPLOI. Faux. Pli.
FAUX-ÉTAI. Étai. Faux.
FAUX-FEU. Faux. Feu.
FAUX-FOND. Faux. Fond.
FAUX-FRAIS. Faux. Frais
FAUX-FRÈRE. Faux. Frere.
FAUX-FROMENT. Faux.
FAUX-FUYANT. Faux. Fuir.
FAUX-GERME. Faux. Germe.
FAUX-GRENAT. Faux.
FAUX-INCIDENT. Cas. Faux.
FAUX JOUR. Faux. Jour.
FAUX MANTEAU. Faux. Manteau.
FAUX-MARCHER. Faux. Marche.
FAUX-MARQUE. Faux. Marque.
FAUX-MONNAYEUR. Faux. Monnaie.
FAUX-OR. Faux. Or.
FAUX-OURLET. Faux. Ourlet.
FAUX-PANNEAUX. Faux. Pan.
FAUX-PAS. Faux. Pas.
FAUX-PERDRIER. Faux.
FAUX-PLANCHER. Faux. Planche.
FAUX-PLI. Faux.
FAUX-PONT. Faux. Pont.
FAUX-PRÊTRE. Faux.
FAUX-PROPHÈTE. Faux.
FAUX-QUARTIER. Carre.
FAUX-REPAÎTRE. Faux. Paître.
FAUX-RURIS. Faux.
FAUX-SABORD. Bord. Faux.
FAUX-SAUNAGE. Faux. Sel.
FAUX-SAUNIER. Faux. Sel.
FAUX-SEL. Faux. Sel.
FAUX-SEMBLANT. Faux. Sembler.
FAUX-SÉNÉ. Faux.
FAUX SOUCHET. Faux. Souche.
FAUX TEINT. Teint.
FAUX TÉMOIGNAGE. Tester.
FAUX TÉMOIN. Faux. Tester.
FAUX-TILLAC. Tillac

Digitized by Google

FAUX-TRÈ. Faux.
FAUX-TIRANT. Faux. Tir.
FAUX-TITRE. Faux. Titre.
FAUX-TRÈPLE. Faux.
FAUX-TREMBLE. Faux.
FAVELLE. Faveur.
FAVELOTTE. Fève.
FAVEUR. — *Rac.*
FAVEUR DE (À LA). Faveur.
FAVEUR (EN). Faveur.
FAVORABLE. Faveur.
FAVORABLEMENT. Faveur.
FAVORI. Faveur.
FAVORISER. Faveur.
FAVORIT. Faveur.
FAVORITISME. Faveur.
FAX. FAIX. Faix.
FÉAGE. Foi.
FÉAL. Foi.
FEBRICITANT. Fièvre.
FEBRIFUGA. Fièvre.
FEBRIFUGE. Fièvre.
FÉBRILE. Fièvre.
FÉCALE. Fécule.
FÉCES. Feculc.
FÉCOND. Faire.
FÉCONDANCE. Faire.
FÉCONDANT. Faire.
FÉCONDATEUR. Faire.
FÉCONDATION. Faire.
FÉCONDER. Faire.
FÉCONDITÉ. Faire.
FÉCULE. — *Rac.*
FÉCULENCE. Fécule.
FÉCULENT. Fécule.
FÉCULERIE. Fécule.
FÉDÉRAL. Fédéré.
FÉDÉRALISER. Fédéré.
FÉDÉRALISME. Fédéré.
FÉDÉRALISTE. Fédéré.
FÉDÉRATIF. Fédéré.
FÉDÉRATION. Fédéré.
FÉDÉRÉ. — *Rac.*
FÉDÉRER. Fédéré.
FÉE. — *Rac.*
FÉER. Fée.
FÉERIE. Fée.
FEINDRE. — *Rac.*
FEINT. Feindre.
FEINTE. Feindre.
FEINTISE. Feindre.
FÉLATIER. Félc.
FÉLE. — *Rac.*
FÊLE. Féler.
FÉLER. — *Rac.*
FÉLICITATION. Félicitcr.
FÉLICITÉ. Félicitcr.
FÉLICITER. — *Rac.*
FÉLON. Faux.
FÉLONIE. Faux.
FÉLURE. Féler.
FEMELLE. Femme.
FEMELOT. Femme.
FÉMININ. Femme.
FÉMINISER. Femme.
FEMME. — *Rac.*
FEMMELETTE. Femme.
FEMME-MARINE. Femme
FENAISON. Foin.
FENAISSE. Foin.
FENDANT. Fendre.
FENDERIE. Fendre.
FENDEUR. Fendre.
FENDEUSE. Fendre.
FENDILLÉ. Fendre.
FENDILLER. Fendre.
FENDIS. Fendre.
FENDOIR. Fendre.
FENDRE. — *Rac.*
FENDU. Fendre.
FENESTRE. Fenêtre.
FENESTRELLE. Fenêtre.
FENÉTRAGE. Fenêtre.
FENÊTRE. — *Rac.*
FENIL. Foin.
FENOUIL. Foin.
FENOUILLET. Foin.
FENOUILLETTE. Foin.
FENTE. Fendre.
FENTE. Fendre.
FENTOIR. Fendre.
FÉODAL. Foi.
FÉODALEMENT. Foi.
FÉODALITÉ. Foi.
FER. — *Rac.*
FER-À-CHEVAL. Cheval. Fer.
FÉRAMINE. Fer.
FER À REPASSER. Fer. Pas.
FER-BLANC. Blanc. Fer.
FERBLANTIER. Blanc. Fer.
FER-CHAUD. Chaud. Fer.
FER-DE-LANCE. Fer. Lance.
FÉRET. Fer.
FERET D'ESPAGNE. Fer.
FÉRIAL. Foire.
FÉRIE. Foire.
FÉRIE. Foire.
FÉRIE. — *Rac.*
FERLAGE. Ferler.
FERLER, FRELER. — *Rac.*
FERMAGE. Ferme.
FERMAILLE. Fer. Maille.
FERMANT. Fermer.
FERME. — *Rac.*
FERMEMENT. Ferme.
FERMENT. — *Rac.*
FERMENTABLE. Ferment.
FERMENTATIF. Ferment.
FERMENTATION. Ferment.
FERMENTER. Ferment.
FERMENTESCIBLE. Ferment.
FERMER. — *Rac.*
FERMETE. Ferme.
FERMETTE. Ferme.
FERMETURE. Fermer.
FERMEUR. Fermer.
FERMIER. Fermer.
FERMOIR, FERMAIL. Fermer.
FERMURE. Fermer.
FÉROCE. Farouche.
FÉROCITÉ. Farouche.
FERRAGE. Fer.
FERRAILLAGE. Fer.
FERRAILLE. Fer.
FERRAILLER. Fer.
FERRAILLEUR. Fer.
FERRANT. Fer.
FERRASSE. Fer.
FERRÉ. Fer.
FERRE. Fer.
FERREMENTS. Fer.
FERREMENT. Fer.
FERRER. Fer.
FERRET. Fer.
FERRETIER. Fer.
FERRETTE. Fer.
FERREUR. Fer.
FERRIÈRE. Fer.
FERRON. Fer.
FERRONNERIE. Fer.
FERRONNIER. Fer.
FERROTIER. Fer.
FERRUGINEUX. Fer.
FERRUMINATION. Fer.
FERRURE. Fer.
FERTÉ. Fier.
FERTILE. Férir.
FERTILEMENT. Férir.
FERTILISER. Férir.
FERTILITÉ. Férir
FÉRU Ferir.
FÉRULE. Férir.
FERVEMMENT. Ferment.
FERVENT. Ferment.
FERVEUR. Ferment.
FESSE. — *Rac.*
FESSE-CAHIER. Cahier. Fesse.
FESSÉE. Fesse.
FESSE-MATHIEU. Fesse.
FESSER. Fesse.
FESSEUR. Fesse.
FESSIER. Fesse.
FESSU. Fesse.
FESTIN. Fête.
FESTINER. Fête.
FESTON. Fête.
FESTONNER. Fête.
FESTOYER, FÊTOYER. Fête.
FESTOIEMENT. Fête.
FÊTE. — *Rac.*
FÊTE. Fete.
FÊTER. Fête.
FÉTEUR. Fétide.
FÉTICHE. — *Rac.*
FÉTICHISME. Fétiche.
FÉTIDE. — *Rac.*
FÉTIDITÉ. Fétide.
FÉTU. — *Rac.*
FEU. — *Rac.*
FEU-ARDENT. Ardeur. Feu.
FEU CENTRAL. Centre. Feu.
FEUDATAIRE. Foi.
FEUDISTE. Foi.
FEUILLADE. Feuille.
FEUILLAGE. Feuille.
FEUILLAISON. Feuille.
FEUILLANTINE. Feuille.
FEUILLARD. Feuille.
FEUILLE. — *Rac.*
FEUILLE. Feuille.
FEUILLÉE. Feuille.
FEUILLE-MORTE. Feuille. Mort.
FEUILLER. Feuille.
FEUILLÈRE. Feuille.
FEUILLERET. Feuille.
FEUILLES-PÉTRIFIÉES. Feuilles.
FEUILLET. Feuille.
FEUILLETAGE. Feuille.
FEUILLETÉ. Feuille.
FEUILLETER. Feuille.
FEUILLETIS. Feuille.
FEUILLETISTE. Feuille.
FEUILLETON. Feuille.
FEUILLETONNISTE. Feuille.
FEUILLETTE. Feuille.
FEUILLU. Feuille.
FEUILLURE. Feuille.
FEURRE. — *Rac.*
FEURRE. Feurre.
FEU-SAINT-ELME. Feu.
FEU-TERROUX. Feu.
FEUTRAGE. Feutre.
FEUTRE. — *Rac.*
FEUTREMENT. Feutre.
FEUTRER. Feutre.
FEUTRIÈRE. Feutre.
FÈVE. — *Rac.*
FEVEROLE. Fève.
FÉVIER. Fève.
FI. — *Rac.*
FIACRE. — *Rac.*
FIANÇAILLES. Foi.
FIANCE. Foi.
FIANCE. Foi.
FIANCER. Foi.
FIBRE. — *Rac.*
FIBREUX. Fibre.
FIBRILLE. Fibre.
FIBRINE. Fibre.
FIC. Figue.
FICELER. Ficelle.
FICELLE. — *Rac.*
FICELLIER. Ficelle.
FICHANT. Fiche.
FICHE. — *Rac.*
FICHER. Fiche.
FICHERON. Fiche.
FICHET. Fiche.
FICHEUR. Fiche.
FICHOIR. Fiche.
FICHU. Fiche.
FICHURE. Fiche.
FICTEUR. Feindre.
FICTICE. Feindre.
FICTIF. Feindre.
FICTION. Feindre.
FICTIONNAIRE. Feindre.
FICTIVEMENT. Feindre.
FIDÉICOMMIS. Foi. Mettre.
FIDÉICOMMISSAIRE. Foi. Mettre.
FIDÉJUSSEUR. Foi. Juge.
FIDÉJUSSION. Foi. Juge.
FIDÈLE. Foi.
FIDÈLEMENT. Foi.
FIDÉLITÉ. Foi.
FIDUCIAIRE. Foi.
FIDUCIEL. Foi.
FIEF. Foi.
FIEFFÉ. Foi.
FIEFFER. Foi.
FIEL. — *Rac.*
FIENTE. — *Rac.*
FIENTER. Fiente.
FIENTEUX. Fiente.
FIER. — *Rac.*
FIER. Foi.
FIER-À-BRAS. Bras. Fier.
FIÈREMENT. Fier.
FIERTÉ. Fier.
FIÈVRE. — *Rac.*
FIEVREUX. Fièvre.
FIÉVROTTE. Fièvre.
FIFRE. — *Rac.*
FIGMENT. Figer
FIGER. — *Rac.*
FIGNOLER. Fin.
FIGUE. — *Rac*
FIGUERIE. Figue.
FIGUIER. Figue.
FIGURABILITÉ. Figure.
FIGURANT. Figure.

Digitized by Google

FIGURATIF. Figure.
FIGURATIVE. Figure.
FIGURATIVEMENT. Figure.
FIGURE. — *Rac*
FIGURÉ. Figure.
FIGURÉMENT. Figure.
FIGURER. Figure.
FIGURINE. Figure.
FIGURISME. Figure.
FIGURISTE Figure.
FIL. — *Rac.*
FILAGE. Fil.
FILAGORE. Fil.
FILAGRAMME. Fil.
FILAIRE. Fil.
FILAMENT. Fil.
FILAMENTEUX. Fil.
FILANDIÈRE. Fil.
FILANDRES. Fil.
FILANDREUX. Fil.
FILARDEAU. File.
FILARETS. File.
FILARDEUX. Fil.
FILASSE. Fil.
FILASSE DE MONTAGNE. Fil.
FILASSIER. Fil.
FILATEUR. Fil.
FILATIER. Fil.
FILATRICE. Fil.
FILATURE. Fil.
FIL-D'ARCHAL. Fil.
FILE. — *Rac.*
FILÉ. Fil.
FILER. Fil.
FILERIE. Fil.
FILET. Fil.
FILEUR. Fil.
FILEUSE, FILIÈRE. Fil.
FILIAL. Fils.
FILIALEMENT. Fils.
FILIATION. Fils.
FILICORNE. Corne. Fil.
FILICULE. Fil.
FILIÈRE. Fil. File.
FILIFORME. Fil. Forme.
FILIGRANE. Fil.
FILIN. Fil.
FILIPENDULE. Fil. Pendre.
FILLE. Fils.
FILLE D'ARTICHAUT. Fils.
FILLETTE. Fils.
FILLEUL. Fils.
FILOCHE. Fil.
FILON. Fil.
FILOSELLE. Fil.
FILOTIER. Fil.
FILOU. — *Rac.*
FILOUTER. Filou.
FILOUTERIE. Filou.
FILS. — *Rac.*
FILTRANT. Filtration.
FILTRATION. Filtre.
FILTRE. PHILTRE. — *Rac.*
FILTRER. Filtre.
F LURE. Fil.
FIN. — *Rac.*
FIN (À LA). Fin.
FINAGE. Fin.
FINAL. Fin.
FINALE. Fin.
FINALEMENT. Fin.
FINANCE. — *Rac.*
FINANCER. Finance.

FINANCES. Finance.
FINANCIER. Finance.
FINANCIÈRE. Finance.
FINASSER. Fin.
FINASSERIE. Fin.
FINASSEUR. Fin.
FINASSIER. Fin.
FINÂTRE. Fin.
FINAUD. Fin.
FINEMENT. Fin.
FINESSE. Fin.
FINET. Fin.
FINETTE Fin.
FINI. Fin
FINIMENT. Fin.
FINIR. Fin.
FINISSEUR. Fin.
FINITEUR. Fin.
FINLANDAIS. Fin.
FINLANDE. Fin.
FIN-OR. Fin. Or
FIOLE. — *Rac.*
FION. Faire.
FIQUETTE. Fot.
FIRMAMENT. Ferme
FISC. — *Rac.*
FISCAL. Fisc.
FISCALITÉ. Fisc.
FISCALIN. Fisc.
FISCAUX. Fisc.
FISSIDENT. Fissure.
FISSILAIRE. Fissure.
FISSIPÈDE. Fissure. Pied.
FISSIROSTRE. Fissure.
FISSURE. — *Rac.*
FISSURELLE. Fissure.
FISSURELLIDE. Fissure.
FISSURELLITE. Fissure.
FISTULE. — *Rac.*
FISTULEUX. Fistule.
FIXATION. Fixe.
FIXE. — *Rac.*
FIXE. Fixe.
FIXEMENT. Fixe.
FIXER. Fixe.
FIXITÉ. Fixe.
FLACCIDITÉ. Flasque.
FLACHE. — *Rac.*
FLACHEUX. Fluche.
FLACON. — *Rac.*
FLAGELLAIRE. Fléau.
FLAGELLANTS. Fléau.
FLAGELLATION. Fléau.
FLAGELLÉE. Fléau.
FLAGELLER. Fléau.
FLAGEOLER. Fléau.
FLAGROLET. — *Rac.*
FLAGORNER. — *Rac.*
FLAGORNERIE. Flagorner.
FLAGORNEUR. Flagorner.
FLAGRANT. — *Rac.*
FLAINE. — *Rac.*
FLAIR. — *Rac.*
FLAIRER. Flair.
FLAIREUR. Flair.
FLAMBANT. Flamme.
FLAMBART. Flamme.
FLAMBE. Flamme.
FLAMBE. Flamme.
FLAMBEAU. Flamme.
FLAMBEAU DU PÉROU. Flamme.
FLAMBER. Flamme.
FLAMBERGE. Flamme.

FLAMBERGEANT. Flamme.
FLAMBILLON. Flamme.
FLAMBOYANT. Flamme.
FLAMBOYANTE. Flamme.
FLAMBOYER. Flamme.
FLAMBURE. Flamme.
FLAMICHE. Flamme.
FLAMMANT. Flamme.
FLAMME. — *Rac.*
FLAMMÈCHE. Flamme.
FLAMMEROLE. Flamme.
FLAMMETTE, FLAMME. Flamme
FLAMMULE. Flamme.
FLAN. — *Rac.*
FLANC. — *Rac.*
FLANCHET. Flanc.
FLANCONNADE. Flanc.
FLANDRELET. Flan.
FLANDRIN. Flanc.
FLANELLE. Flanc.
FLÂNER. — *Rac.*
FLÂNERIE. Flâner.
FLÂNEUR. Flâner.
FLANQUANT. Flanc.
FLANQUER. Flanc.
FLAQUE. Fluche.
FLAQUÉE. Fluche.
FLAQUER. Fluche.
FLASQUE. — *Rac.*
FLATIR. Flan.
FLATOIR. Flan.
FLATTER. — *Rac.*
FLATTERIE. Flatter.
FLATTEUR. Flatter.
FLATTEUSEMENT. Flatter.
FLATUEUX. — *Rac.*
FLATULENCE. Flatueux.
FLATUOSITÉ. Flatueux.
FLÉAU. — *Rac.*
FLÈCHE. Flechir.
FLÈCHIÈRE. Flechir.
FLECHIR. — *Rac.*
FLÉCHISSABLE. Fléchir.
FLÉCHISSEMENT. Fléchir.
FLÉCHISSEUR. Fléchir.
FLEGMATIQUE. Flegme.
FLEGME. — *Rac.*
FLETRIR. — *Rac.*
FLÉTRISSANT. Flétrir
FLÉTRISSURE. Flétrir.
FLEUR. — *Rac.*
FLEUR (À). Fleur.
FLEUR-AFRICAINE. Fleur
FLEURAGE. Fleur.
FLEUR-AILER. Aile. Fleur.
FLEURAISON. Fleur.
FLEUR À MIEL. Fleur. Miel.
FLEUR À MOUCHE. Fleur. Mouche.
FLEUR À TRINDRE. Fleur.
FLEUR AUX DAMES. Fleur.
FLEUR ARTIFICIELLE. Art. Fleur.
FLEUR-BLEUR. Bleu. Fleur.
FLEUR BLEUR EN GRAPPE. Fleur.
FLEUR CARDINALE. Fleur.
FLEUR CHANGEANTE. Change.
FLEUR-D'AMOUR. Amer. Fleur.
FLEUR D'ARGENT. Argent. Fleur.
FLEUR D'ARMENIE Fleur.
FLEUR D'ASIE. Fleur.
FLEUR D'AZUR. Fleur.
FLEUR D'EAU. Eau. Fleur.
FLEUR DE BRISTOL. Fleur
FLEUR DE CARÊME. Fleur.

FLEUR DE CHAIR. Fleur.
FLEUR DE CHAUX. Fleur.
FLEUR DE COBALT. Fleur.
FLEUR DE COUCOU. Fleur.
FLEUR DE CRAPAUD. Crapaud.
FLEUR DE FER. Fer.
FLEUR DE FÈVRE. Fleur.
FLEUR DE GUIGNES. Fleur.
FLEUR DE JALOUSIE. Jalous.
FLEUR DE JERUSALEM. Fleur.
FLEUR DE JUPITER. Fleur.
FLEUR DE L'AIR. Air. Fleur.
FLEUR DE LA NUIT. Fleur. Nuit.
FLEUR DE LA PASSION. Pâtir.
FLEUR DE LA TANNER. Fleur. Tan.
FLEUR DE LA TRINITÉ. Trois.
FLEUR DE LIS. Fleur.
FLEURDELISE. Fleur.
FLEURDELISER. Fleur.
FLEUR DE MALLET. Fleur.
FLEUR DE MIDI. Diorne. Fleur.
FLEUR DE MUSCADE. Fleur. Musc.
FLEUR DE NUIT. Fleur.
FLEUR DE PARADIS. Fleur.
FLEUR DE PRINTEMPS. Temps.
FLEUR D'ÉPONGE. Éponge. Fleur.
FLEUR DE ROME. Fleur.
FLEUR DE SABATE. Fleur.
FLEUR DE SAFRAN. Fleur. Safran.
FLEUR DE SAINT-JACQUES. Fleur.
FLEUR DE SAINT-JOSEPH. Fleur.
FLEUR DE SAINT-LOUIS. Fleur.
FLEUR DE SAINT-THOME. Fleur.
FLEUR DE SANG. Fleur. Sang.
FLEUR DE SEL MARIN. Mer. Sel.
FLEUR DES CHAMPS. Fleur.
FLEUR DES DAMES. Dame. Fleur.
FLEUR DE SIAM Fleur.
FLEUR DES INCAS. Fleur.
FLEUR DES MORTS. Fleur. Mort.
FLEUR DE TAN. Tan.
FLEUR DE TERRE. Fleur.
FLEUR DE TOUS LES MOIS. Fleur.
FLEUR DE TUNQUIN. Fleur
FLEUR DE ZACHARIE. Fleur.
FLEUR D'HIVER. Fleur. Hiver.
FLEUR D'HUMIDITÉ. Humeur.
FLEUR D'INDE. Fleur.
FLEUR D'ONZE HEURES. Fleur.
FLEUR D'OR. Fleur. Or.
FLEUR DORÉE. Fleur. Or.
FLEUR DU CIEL. Ciel. Fleur.
FLEUR DU DIABLE. Diable. Fleur.
FLEUR D'UNE HEURE. Fleur.
FLEUR D'UN JOUR. Fleur. Jour.
FLEUR DU PARNASSE. Fleur.
FLEUR DU PRINCE. Fleur.
FLEUR DU SOLEIL. Fleur. Soleil.
FLEURÉ, FLEURETÉ. Fleur.
FLEURER. Fleur.
FLEUR EN CASQUE. Casque. Fleur.
FLEUR EN CLOCHETTE. Cloche.
FLEUR EN GLOBE. Globe. Fleur.
FLEUR EN HOUPPETTE. Houppe.
FLEUR EN ÉPERONNIÈRE. Fleur.
FLEUR EN NEIGE. Fleur. Neige.
FLEURER. Flair.
FLEURET. Fleur.
FLEURETTE. Fleur.
FLEUR HÉPATIQUE. Fleur.
FLEURI. Fleur.
FLEUR IMMORTELLE. Fleur.
FLEUR IMPIE. Fleur.

Digitized by Google

FLEURINOËL. Fleur.
FLEURIR. Fleur.
FLEURISSANT. Fleur.
FLEURISTE. Fleur.
FLEUR JOYEUSE. Fleur. Joie.
FLEUR MEXICAINE. Fleur.
FLEUR MIELLÉE. Fleur.
FLEUR MINÉRALE. Mine.
FLEUR MUSQUÉE. Fleur. Musc.
FLEURON. Fleur.
FLEURONS. Fleur.
FLEURONNÉ. Fleur.
FLEUR PARFAIT-AMOUR. Faire.
FLEUR PLEURETIQUE. Fleur.
FLEUR PEINTANIÈRE. Temps.
FLEUR ROYALE. Régir.
FLEUR SAINTE-CATHERINE. Fleur.
FLEUR SAINT-JEAN. Fleur.
FLEURS BLANCHES. Blanc.
FLEURS MINÉRALES. Fleur.
FLEUR TIGRÉE. Fleur.
FLEUVE. Flux.
FLEXIBILITÉ. Fléchir.
FLEXIBLE. Fléchir.
FLEXION. Fléchir.
FLEXUEUX. Fléchir.
FLEXUOSITÉ. Fléchir.
FLIBOT. — *Rac.*
FLIBUSTE. Flibot.
FLIBUSTIER. Flibot.
FLIC FLAC. Fléau.
FLOCON. — *Rac.*
FLOCONNEUX. Flocon.
FLORAISON. Fleur.
FLORAL. Fleur.
FLORAUX. Fleur.
FLORE. Fleur.
FLORÉAL. Fleur.
FLORÉE. Fleur.
FLORÈS. Fleur.
FLORETONNE. Fleur.
FLORIFORME. Fleur. Forme.
FLORIN. Fleur.
FLORIPARE. Fleur. Parent.
FLORISSANT. Fleur.
FLORISTE. Fleur.
FLOSCULEUSES. Fleur.
FLOT. Flux.
FLOTTABLE. Flux.
FLOTTAGE. Flux
FLOTTAISON. Flux.
FLOTTANT. Flux.
FLOTTE. Flux.
FLOTTEMENT. Flux.
FLOTTER. Flux.
FLOTTEUR. Flux.
FLOTTILLE. Flux.
FLOTTISTE. Flux.
FLUANT. Flux.
FLUATE. Flux.
FLUATE. Flux.
FLUCTUATION. Flux.
FLUCTUEUX. Flux.
FLUE. Flux.
FLUER. Flux.
FLUET. Flux.
FLUEURS. Flux.
FLUIDE. Flux.
FLUIDITÉ. Flux.
FLUOR. Flux.
FLUORIQUE. Flux.
FLÛTE. — *Rac.*
FLÛTE. Flûte
FLÛTEAU. Flûte.
FLÛTE DU BERGER. Flûte.
FLÛTER. Flûte.
FLÛTEUR. Flûte.
FLÛTISTE. Flûte.
FLUVIAL. Flux.
FLUVIALES. Flux.
FLUVIATILE. Flux
FLUX. — *Rac.*
FLUXION. Flux.
FLUXIONNAIRE. Flux.
FOCAL. Feu.
FOETUS. — *Rac.*
FOI. — *Rac.*
FOIE. — *Rac.*
FOIN. — *Rac.*
FOIN-DE-MER. Foin.
FOIRE. — *Rac.*
FOIRER. Foire.
FOIREUX. Foire.
FOIS. — *Rac.*
FOIS (À LA). Fois.
FOIS (CETTE). Fois.
FOISON. Fois.
FOISON (À). Fois.
FOISONNEMENT. Fois.
FOISONNER. Fois.
FOLÂTRE. Fou.
FOLÂTRER. Fou.
FOLÂTRERIE. Fou.
FOLIACÉ. Feuille.
FOLIAIRE. Feuille.
FOLIATION. Feuille.
FOLICHON. Fou.
FOLICHONNER. Fou.
FOLIE. Fou.
FOLIE. Feuille.
FOLIIFORME. Feuille. Forme.
FOLIIPARE. Feuille. Parent.
FOLIO. Feuille.
FOLIOLE. Feuille.
FOLIOT. Feuille.
FOLLEMENT. Fou.
FOLLET. Fou.
FOLLETTE. Fou.
FOLLICULAIRE. Feuille.
FOLLICULE. Feuille.
FOLLICULEUX. Feuille
FOLLICULINE. Feuille.
FOMENTATIF. Feu.
FOMENTATION. Feu.
FOMENTER. Feu.
FONCÉ. Fond.
FONCER. Fond.
FONCER. Fond.
FONCET. Fond.
FONCIER. Fond.
FONCIÈREMENT. Fond.
FONCTION. — *Rac.*
FONCTIONNAIRE. Fonction.
FONCTIONNER. Fonction.
FOND. — *Rac.*
FOND (À). Fond.
FOND (AU). Fond.
FOND EN COMBLE (DE). Fond.
FONDAMENTAL. Fond.
FONDAMENTALEMENT. Fond.
FONDANT. Fondre.
FONDANTE DE GRÈST. Fondre.
FONDATEUR. Fond.
FONDATION. Fond.
FONDE. Fond.
FONDÉ. Fond.
FONDEMENT. Fond.
FONDER. Fond.
FONDERIE. Fondre.
FONDEUR. Fondre.
FONDIR. Fond.
FONDOIR. Fondre.
FONDRE. — *Rac.*
FONDRIER. Fond.
FONDRIÈRE. Fond.
FONDRILLES. Fond.
FONDS. Fond.
FONDUE. Fondre.
FONGE. Fongible.
FONGE-CAVE. Cave. Fongible.
FONGE-ORANGE. Fongible. Or.
FONGER. Fongible.
FONGES. Fongible.
FONGIBLE. — *Rac.*
FONGIPORE. Fongible.
FONGITE. Fongible.
FONGOSITÉ. Fongible.
FONGUEUX. Fongible.
FONGUS. Fongible.
FONTAINE. — *Rac.*
FONTAINE DE MER. Fontaine.
FONTAINE DES OISEAUX. Fontaine.
FONTAINIER. Fontaine.
FONTANELLE. Fontaine.
FONTE. — *Rac.*
FONTE. Fondre.
FONTICULE. Fontaine.
FONTINALE. Fontaine.
FONTS. Fontaine.
FONTS BAPTISMAUX. Baptême.
FONTURE. Fond.
FOR. — *Rac.*
FORAGE. Forer.
FORAIN. Hors.
FORBAN. Ban. Hors.
FORÇAGE. Fort.
FORÇAT. Fort.
FORCE. Fort.
FORCÉ. Fort.
FORCEMENT. Fort.
FORCENÉ. Hors. Sens.
FORCE OUVERTE (À). Ouvrir.
FORCEPS. Fort.
FORCER. Fort.
FORCES. Fort.
FORCET. Fort.
FORCETTES. Fort.
FORCHELEMENT. Fort.
FORCINE. Fort.
FOREGLOBE. Clos. Hors.
FORCLOS. Clos.
FORCLUSION. Clos. Hors.
FOREER. — *Rac.*
FORERIE. Forer.
FORÉSIEN. Forêt.
FORESTAGE. Forêt.
FORESTIER. Forêt.
FORESTIÈRE. Forêt.
FORÊT. — *Rac.*
FORET. Forer.
FORFAIRE. Faire. Hors.
FORFAIT. Faire. Fort. Hors.
FORFAITURE. Faire. Hors.
FORFANTE. Forfanterie.
FORFANTERIE. — *Rac.*
FORGE. — *Rac.*
FORGE VOLANTE. Forge
FORGEABLE. Forge.
FORGER. Forge.
FORGERON. Forge.
FORGEUR. Forge
FORGIS. Forge.
FORHUER. Huer.
FORJET, FORGET. Hors. Jet.
FORJETER, FORGETER. Hors. Jet.
FORJETURE. Hors. Jet.
FORJUGEMENT. Hors. Juge.
FORJUGER. Hors. Juge.
FORLÂCHURE. Hors. Juge.
FORLANCER. Hors. Lance.
FORLANÇURE. Hors. Lance.
FORLIGNER. Hors. Ligne
FORLONGER. Hors. Long.
FORMAIRE. Forme.
FORMAISON. Forme.
FORMALISÉ. Forme.
FORMALISER. Forme.
FORMALISTE. Forme.
FORMALITÉ. Forme.
FORMARIAGE. Hors. Mari.
FORMARIER. Hors. Mari.
FORMAT. Forme.
FORMATEUR. Forme.
FORMATION. Forme.
FORME. — *Rac.*
FORMEL. Forme.
FORMELLEMENT. Forme
FORMER. Forme.
FORMERET. Forme
FORMIATE. Fourmi.
FORMICIAIRES. Fourmi
FORMICANT. Fourmi.
FORMICATION. Fourmi.
FORMIDABLE. — *Rac.*
FORMIER. Forme.
FORMIQUE. Fourmi.
FORMUER. Hors. Meuble.
FORMULAIRE. Forme.
FORMULE. Forme.
FORMULER. Forme.
FORMULISTE. Forme.
FORNICATEUR. Fornique.
FORNICATION. Fornique.
FORNIQUER. — *Rac.*
FORPAÎTRE. Paître.
FORPASSER. Pas.
FORS. Hors.
FORT. — *Rac.*
FORTE. Fort.
FORTEMENT. Fort.
FORTERESSE. Fort.
FORTIFIANT. Fort.
FORTIFICATEUR. Fort.
FORTIFICATION. Fort.
FORTIFIÉ. Fort.
FORTIFIER. Fort.
FORTIN. Fort.
FORTITHER. Hors. Tirer.
FORTRAIT. Hors. Traire.
FORTRAITURE. Hors. Traire.
FORTUIT. Fortune.
FORTUITEMENT. Fortune
FORTUNE. — *Rac.*
FORTUNE. Fortune.
FORT-VÊTU. Fort. Vêtu.
FORUM. Hors.
FOREUSE. Forer.
FOSSE. — *Rac.*
FOSSÉ. Fosse.
FOSSET. Fosse.
FOSSETTE. Fosse.
FOSSILE. Fosse.

Digitized by Google

FOSSOYAGE. Fosse.
FOSSOYER. Fosse.
FOSSOYEUR. Fosse.
FOU. — *Rac.*
FOUAGE. Feu.
FOUAILLER. Fouet.
FOUDRE. — *Rac.*
FOUDRE. Fût.
FOUDROIEMENT. Foudre.
FOUDROYANT. Foudre.
FOUDROYER. Foudre.
FOUER. Feu.
FOUET. — *Rac.*
FOUETTE. — Fouet.
FOUETTE-QUEUE. Fouet Queue.
FOUETTER. Fouet.
FOUETTEUR. Fouet.
FOUGADE. Feu. Fougue.
FOUGÈRE. — *Rac.*
FOUGERAIE. Fougère.
FOUGON. Feu.
FOUGUE. — *Rac.*
FOUGUER. Fougue.
FOUGUEUX. Fougue.
FOUILLE. Four.
FOUILLE-AU-POT. Fouir.
FOUILLE-MERDE. Fouir.
FOUILLER. Fouir.
FOUILLOUSE. Fouir.
FOUINE. Fouir.
FOUIR. — *Rac.*
FOUISSEMENT. Fouir.
FOUISSEUR. Fouir.
FOULAGE. Foule.
FOULANT. Foule.
FOULARD. Foule.
FOULE. — *Rac.*
FOULE (EN). Foule.
FOULÉ. Foule.
FOULÉE. Foule.
FOULÉES. Foule.
FOULER. Foule.
FOULERIE. Foule.
FOULEUR. Foule.
FOULOIR. Foule.
FOULOIRE. Foule.
FOULON. Foule.
FOULONNIER. Foule.
FOULURE. Foule.
FOUR. — *Rac.*
FOUR-ARDENT. Four.
FOUR À CRISTAUX. Four.
FOURBE. — *Rac.*
FOURBER. Fourbe.
FOURBERIE. Fourbe.
FOURBIR. — *Rac.*
FOURBISSEUR. Fourbir.
FOURBISSURE. Fourbir.
FOURBU. — *Rac.*
FOURBURE. Fourbu.
FOURCATS. Fourche.
FOURCHE. — *Rac.*
FOURCHE (À LA). Fourche.
FOURCHEMENT. Fourche.
FOURCHER. Fourche.
FOURCHET. Fourche.
FOURCHETTE. Fourche.
FOURCHON. Fourche.
FOURCHU. Fourche.
FOURCHURE. Fourche.
FOURGON. — *Rac.*
FOURGON. Fourrer.

FOURGONNER. Fourgon.
FOURMIÈRON. Fourmi.
FOURMI. — *Rac.*
FOURMILIER. Fourmi.
FOURMILIÈRE. Fourmi.
FOURMI-LION. Fourmi.
FOURMILLANT. Fourmi.
FOURMILLEMENT. Fourmi.
FOURMILLER. Fourmi.
FOURMILLIÈRE. Fourmi.
FOURMILLON. Fourmi.
FOURNAGE. Four.
FOURNAISE. Four.
FOURNALISTE. Four.
FOURNEAU. Four.
FOURNER. Four.
FOURNETTE. Four.
FOURNI. Fournir.
FOURNIER. Four.
FOURNIL. Four.
FOURNIMENT. Fournir.
FOURNIR. — *Rac.*
FOURNISSEMENT. Fournir.
FOURNISSEUR. Fournir.
FOURNITURE. Fournir.
FOURQUE. Fourche.
FOURQUET. Fourche.
FOURQUETTE. Fourche.
FOURRAGE. Fourrer.
FOURRAGER. Fourrer.
FOURRAGÈRE. Fourrer.
FOURRAGEUR. Fourrer.
FOURRÉ. Fourrer.
FOURRÉE. Fourrer.
FOURREAU. Fourrer.
FOURREAU DE PISTOLET Fourrer.
FOURRER. — *Rac.*
FOURREUR. Fourrer.
FOURRIER. Fourrer.
FOURRIÈRE. Fourrer
FOURRURE. Fourrer.
FOURVOIEMENT. Hors. Voie.
FOURVOYE. Voie.
FOURVOYER. Hors. Voie.
FOYER. Feu.
FRAC. — *Rac.*
FRACAS. — *Rac.*
FRACASSER. Fracas.
FRACTION. Fracas.
FRACTIONNAIRE. Fracas.
FRACTIONNEMENT. Fracas.
FRACTIONNER. Fracas.
FRACTURE. Fracas.
FRACTURÉ. Fracas.
FRACTURER. Fracas.
FRAGILE. Fracas.
FRAGILITÉ. Fracas.
FRAGMENT. Fracas.
FRAGMENTÉ. Fracas.
FRAI. — *Rac.*
FRAÎCHE (À LA). Frais.
FRAÎCHEMENT. Frais.
FRAÎCHEUR. Frais.
FRAÎCHIR. Frais.
FRAIS. — *Rac.*
FRAIS-CUEILLI. Frais.
FRAISE. — *Rac.*
FRAISER. Fraise.
FRAISETTE. Fraise.
FRAISIER. Fraise.
FRAISIL. Fraise.
FRAISOIR. Fraise.
FRAMBOESIE. Framboise.

FRAMBOISE. — *Rac.*
FRAMBOISÉ. Framboise.
FRAMBOISER. Framboise.
FRAMBOISIER. Framboise.
FRANC. — *Rac.*
FRANÇAIS. Franc.
FRANC-ALLEU. Franc Leudes.
FRANC-ARCHER. Arc. Franc.
FRANC-BARROTTE. Franc.
FRANC-BASSIN. Bas. Franc.
FRANC-ÉTABLE. Être. Franc.
FRANCHEMENT. Franc.
FRANCHIR. Franc.
FRANCHISE. Franc.
FRANCISATION. Franc.
FRANCISER. Franc.
FRANC-MAÇON. Franc. Maçon.
FRANC-MAÇONNERIE. Franc. Maçon.
FRANC-PARLER. Franc. Parler.
FRANC-SALÉ. Franc.
FRANC-TILLAC. Franc. Tillac.
FRANGE. — *Rac.*
FRANGE. Frange.
FRANGER. Frange.
FRANGIBILITÉ. Fracas.
FRANGIBLE. Fracas.
FRANGIER. Frange.
FRANGIPANE. — *Rac.*
FRANGULE. Fracas.
FRANQUETTE. Franc.
FRAPPANT. Frapper.
FRAPPE. Frapper.
FRAPPÉ. Frapper.
FRAPPÉ. FRAPPER. Frapper.
FRAPPEMENT. Frapper.
FRAPPE-PLAQUE. Frapper.
FRAPPER. — *Rac.*
FRAPPEUR. Frapper.
FRASIL. FRASIN. Braise.
FRASQUE. — *Rac.*
FRATERNEL. Frère.
FRATERNELLEMENT. Frère.
FRATERNISER. Frère.
FRATERNITÉ. Frère.
FRATRICIDE. Gineau. Frère.
FRAUDE. — *Rac.*
FRAUDER. Fraude.
FRAUDEUR. Fraude.
FRAUDULEUSEMENT. Fraude.
FRAUDULEUX. Fraude.
FRAYE. Frai.
FRAYER. Frais.
FRAYÈRE. Frai.
FRAYEUR. — *Rac.*
FRAYOIR. Frai.
FRAYURE. Frai.
FREDAINE. Fredon.
FREDON. — *Rac.*
FREDONNEMENT. Fredon.
FREDONNER. Fredon.
FREDONNEUR. Fredon.
FRÉGATAIRE. Frégate.
FRÉGATE. — *Rac.*
FRÉGATER. Frégate.
FREIN. — *Rac.*
FRELATER. — *Rac.*
FRELATERIE. Frelater.
FRELATEUR. Frelater.
FRÊLE. — *Rac.*
FRELON. — *Rac.*
FRELUCHE. Frêle.
FRELUQUET. Frêle.
FRÉMIR. — *Rac.*

FRÉMISSANT. Frémir.
FRÉMISSEMENT. Frémir.
FRÉNÉSIE. — *Rac.*
FRÉNÉTIQUE. Frénésie.
FRÉNÉTIQUEMENT. Frénésie.
FRÉQUEMMENT. Fréquent.
FRÉQUENCE. Fréquent.
FRÉQUENT. — *Rac.*
FRÉQUENTATIF. Fréquent.
FRÉQUENTATION. Fréquent.
FRÉQUENTER. Fréquent.
FRÈRE. — *Rac.*
FRÈRE, FRAIRIE. Frère.
FRESQUE. Frais.
FRESSURE. Fraise.
FRET. — *Rac.*
FRÉTER. Fret.
FRETEUR. Fret.
FRÉTILLANT. Frétin.
FRÉTILLARDEMENT. Frétin.
FRÉTILLEMENT. Frétin.
FRÉTILLER. Frétin.
FRÉTIN. — *Rac.*
FRÉTIN. Frai.
FRIABILITÉ. Friable.
FRIABLE. — *Rac.*
FRIAND. — *Rac.*
FRIANDISE. Friand.
FRICANDEAU. Frire.
FRICASSÉE. Casserole. Frire.
FRICASSER. Casserole. Frire.
FRICASSEUR. Casserole. Frire.
FRICHE. — *Rac.*
FRICHE (EN). Friche.
FRICOT. Frire.
FRICOTER. Frire.
FRICTION. — *Rac.*
FRICTIONNER. Friction
FRIGIDITÉ. Frais.
FRIGORIFIQUE. Frais.
FRIGORIQUE. Frais.
FRIGOULE. Frire. Goulu.
FRILEUX. Frais.
FRILLER. Frire.
FRIMAIRE. Frimas.
FRIMAS. — *Rac.*
FRIME. — *Rac.*
FRIMOUSSE. Frime.
FRINGANT. — *Rac.*
FRINGILLE. Fringant.
FRINGOTTER, FRIGOTTER. Fringant.
FRINGUER. Fringant.
FRINSON. Fringant.
FRIPÉ. Friper.
FRIPER. — *Rac.*
FRIPERIE. Friper.
FRIPIER. Friper.
FRIPIÈRE. Friper.
FRIPE-SAUCE. Friper.
FRIPON. — *Rac.*
FRIPONNABLE. Fripon.
FRIPONNEAU. Fripon.
FRIPONNER. Fripon.
FRIPONNERIE. Fripon.
FRIPONNIER. Fripon.
FRIQUET. Frongant. Frire.
FRISE. — *Rac.*
FRISAGE. Friser.
FRISÉE. Friser.
FRISER. — *Rac*

Digitized by Google

FRISEUR. Friser.
FRISOIR. Friser.
FRISON. Friser.
FRISON. Friser.
FRISONS. Friser.
FRISOTTER. Friser.
FRISSON. Frais.
FRISSONNEMENT. Frais.
FRISSONNER. Frais.
FRISURE. Friser.
FRITTE. Frire.
FRITTER. Frire.
FRITTIER. Frire.
FRITTOLE. Frire.
FRITURE. Frire.
FRIVOLE. — *Rac.*
FRIVOLITÉ. Frivole.
FROC. — *Rac.*
FROCARD. Froc.
FROID. Frais.
FROID (A). Frais.
FROIDEMENT. Frais.
FROIDEUR. Frais.
FROIDIR. Frais.
FROIDURE. Frais.
FROIDUREUX. Frais.
FROISSEMENT. Froisser.
FROISSER. — *Rac.*
FROISSURE. Froisser.
FRÔLEMENT. Froisser.
FRÔLER. Froisser.
FROMAGE. — *Rac.*
FROMAGE DES ARBRES. Fromage.
FROMAGRON, FROMAGER. Fromage.
FROMAGER. Fromage.
FROMAGERIE. Fromage.
FROMAGEUX. Fromage.
FROMENT. — *Rac.*
FROMENTACÉ. Froment.
FROMENTAL. Froment.
FROMENTEAU. Froment.

FRONCE. — *Rac.*
FRONCE. Fronce.
FRONCEMENT. Fronce.
FRONCER. Fronce.
FRONCIS. Fronce.
FRONDE. — *Rac.*
FRONDER. Fronde.
FRONDEUR. Fronde.
FRONT. — *Rac.*
FRONT (DE). Front.
FRONTAL, FRONTAL. Front.
FRONTAL. Front.
FRONTEAU. Front.
FRONTIÈRE. Front.
FRONTISPICE. Front. Spectacle.
FRONTON. Front.
FRONTO-NASAL. Front. Nez.
FROTTAGE. Frotter.
FROTTEMENT. Frotter.
FROTTER. — *Rac.*
FROTTEUR. Frotter.
FROTTOIR. Frotter.
FROTTON. Frotter.
FRUCTIDOR. Fruit.
FRUCTIFÈRE. Fruit.
FRUCTIFICATION. Fruit.
FRUCTIFIER. Fruit.
FRUCTIFORME. Forme. Fruit.
FRUCTUEUSEMENT. Fruit.
FRUCTUEUX. Fruit.
FRUGAL. Fruit.
FRUGALEMENT. Fruit.
FRUGALITÉ. Fruit.
FRUGIVORE. Fruit. Vorace.
FRUIT. — *Rac.*
FRUITERIE. Fruit.
FRUITIER. Fruit.
FRUITION. Fruit.
FRUSQUIN. — *Rac.*
FRUSTE. — *Rac.*
FRUSTRATOIRE. Frustrer.

FRUSTRER. — *Rac.*
FUGACE. Fuir.
FUGACITÉ. Fuir.
FUGITIF. Fuir.
FUGUE. Fuir.
FUIR. — *Rac.*
FUITE. Fuir.
FULMINAIRE. Foudre. Menace.
FULMINANT. Foudre. Menace.
FULMINATION. Foudre. Menace.
FULMINER. Foudre. Menace.
FUMÉE. Fumée.
FUMER. — *Rac.*
FUMER DES VOLCANS. Fumée.
FUMIER. Fumée.
FUMEROLLES. Fumée.
FUMERON. Fumée.
FUMET. Fumée.
FUMETERRE. Fumée.
FUMEUR. Fumée.
FUMEUX. Fumée.
FUMIAIRE. Fumée.
FUMIER. Fumée.
FUMIGATION. Fumée.
FUMIGATOIRE. Fumée.
FUMIGER. Fumée.
FUMISTE. Fumée.
FUMIVORE. Fumée.
FUMURE. Fumée.
FUNÈBRE. — *Rac.*
FUNÉRREMENT. Funèbre.
FUNÉRAILLES. Funèbre.
FUNÉRAIRE. Funèbre.
FUNÈRE. Funèbre.
FUNESTE. Funèbre.
FUNESTEMENT. Funèbre.
FUR ET À MESURE (AU). Mesure.
FURET. — *Rac.*
FURETER. Furet.
FURETEUR. Furet.
FUREUR. Furie.

FURIBOND. Bond. Furie.
FURIBONDER. Bond. Furie.
FURIE. — *Rac.*
FURIE INFERNALE. Furie.
FURIEUSEMENT. Furie.
FURIEUX. Furie.
FURONCLE. Furie.
FURTIF. Furet.
FURTIVEMENT. Furet.
FUSAIN. Fondre.
FUSEAU. — *Rac.*
FUSÉE. Fondre. Fuseau.
FUSELE. Fuseau.
FUSER. Fondre.
FUSEROLLE. Fuseau.
FUSIBILITÉ. Fondre.
FUSIBLE. Fondre.
FUSIFORME. Forme. Fuseau.
FUSIL. — *Rac.*
FUSILIER. Fusil.
FUSILLER. Fusil.
FUSILLADE. Fusil.
FUSILLETTE. Fusil.
FUSION. Fondre.
FUSTER. Fouet.
FUSTIGATION. Fouet.
FUSTIGER. Fouet.
FÛT. — *Rac.*
FUTAIE. Fût.
FUTAILLE. Fût.
FUTAINE. — *Rac.*
FUTAINIER. Futaine.
FUTÉ. — *Rac.*
FUTER. Fût.
FUTIER. Fût.
FUTILE. — *Rac.*
FUTILITÉ. Futile.
FUTUR. — *Rac.*
FUTURITION. Futur.
FUYANT. Fuir.
FUYARD. Fuir.

G

GABARE. — *Rac.*
GABARER. Gabare.
GABARI. GABARIT. Gabare.
GABARIAGE. Gabare.
GABARIER, GABARRIER. Gabare.
GABAROTE. Gabare.
GABATINE. Gabeur.
GABELAGE. Gabelle.
GABELER. Gabelle.
GABELEUR. Gabelle.
GABELLE. — *Rac.*
GABELOUS. Gabelle.
GABEUR. — *Rac.*
GABION. — *Rac.*
GABIONNADE. Gabion.
GABIONNER. Gabion.
GABORDS. Bords. Gabare.
GABURON. Gabare.
GÂCHE. — *Rac.*
GÂCHE. Gâcher.
GÂCHER. — *Rac.*
GÂCHETTE. Gâche.
GÂCHEUR. Gâcher.

GÂCHEUX. Gâcher.
GÂCHIS. Gâcher.
GAFFE. — *Rac.*
GAFFRAU. Gaffe.
GAFFER. Gaffe.
GAGE. — *Rac.*
GAGER. Gage.
GAGERIE. Gage.
GAGEUR. Gage.
GAGEURE. Gage.
GAGISTE. Gage.
GAGNABLE. Gain.
GAGNAGE. Gain.
GAGNANT. Gain.
GAGNE-DENIER. Gain.
GAGNE-PAIN. Gagne. Pain.
GAGNE-PETIT. Gain.
GAGNER. Gain.
GAGNEUR. Gain.
GAI. — *Rac.*
GAÎMENT, GAIMENT. Gai.
GAILLARD. — *Rac.*
GAILLARDE. Gaillard.

GAILLARDEMENT. Gaillard.
GAILLARDET. Gaillard.
GAILLARDISE. Gaillard.
GAIN. — *Rac.*
GAÎNE. — *Rac.*
GAÎNERIE. Gaîne.
GAÎNIER. Gaîne.
GAÎNOLE. Gaîne.
GAÎTÉ, GAIETÉ. Gai.
GALA. — *Rac.*
GALAMMENT. Gala.
GALANDAGE. — *Rac.*
GALANT. Gala.
GALANTE. Gala.
GALANTERIE. Gala.
GALANTIN. Gala.
GALANTINE. Gala.
GALANTISER. Gala.
GALE. — *Rac.*
GALÉACE. Galère.
GALÈRE. — *Rac.*
GALÉRIEN. Galère.
GALERIE. Galère.

GALET. — *Rac.*
GALETAS. — *Rac.*
GALETTE. Galet.
GALEUX. Gale.
GALIMAFRÉE. Gala.
GALIMATIAS. — *Rac.*
GALION. Galère.
GALIONISTE. Galère.
GALIOTE. Galère.
GALLE. — *Rac.*
GALLICAN. Gaule.
GALLICISME. Gaule.
GALLIQUE. Galle.
GALOCHE. — *Rac.*
GALON. — *Rac.*
GALONNE. Galon.
GALONNER. Galon.
GALONNIER. Galon.
GALOP. — *Rac.*
GALOPADE. Galop.
GALOPER. Galop.
GALOPIN. Galop.
GALVANIQUE. Galvanisme.

Digitized by Google

GALVANISME. — *Rac.*
GALVANOSCOPE. Galvanisme.
GAMBADE. Jambe.
GAMBADER. Jambe.
GAMBAGE. Jambe.
GAMBILLER. Jambe.
GAMELLE. — *Rac.*
GAMIN. — *Rac.*
GAMME. — *Rac.*
GANACHE. — *Rac.*
GANGLIFORME. Forme. Ganglion.
GANGLION. — *Rac.*
GANGLION. Glu.
GANGLIONIFORME. Forme. Glu.
GANGLIONIQUE. Ganglion.
GANGLIONNAIRE. Glu
GANGRÈNE. — *Rac.*
GANGRENÉ. Gangrène.
GANGRÉNER. Gangrène
GANGRENEUX. Gangrène.
GANIVET. Canif.
GANSE. — *Rac.*
GANT. — *Rac.*
GANTÉ. Gant.
GANTELET. Gant.
GANTER. Gant.
GANTERIE. Gant.
GANTIER. Gant.
GANTS DE NOTRE-DAME. Gant.
GARANÇAGE. Garance.
GARANCE. — *Rac.*
GARANCER. Garance.
GARANCIÈRE. Garance.
GARANT. Garer.
GARANTIE. Garer.
GARANTIR. Garer.
GARÇA. Garçon.
GARÇON. — *Rac.*
GARÇONNIÈRE. Garçon.
GARDE. — *Rac.*
GARDE-BOEUF. Bœuf. Garde.
GARDE-BOUTIQUE. Bouter. Garde.
GARDE-CORPS. Corps. Garde.
GARDE-FEU. Garde. Feu.
GARDE-MAIN. Garde. Main.
GARDE-MANCHE. Garde. Manche.
GARDE-MANGER. Garde. Manger.
GARDE-MEUBLE. Garde. Mouvoir.
GARDE-NOBLE. Garde. Noble.
GARDER. Garde.
GARDE-ROBE. Garde. Robe.
GARDES. Garde.
GARDE-TEMPS. Garde. Temps.
GARDEUR. Garde.
GARDIEN. Garde.
GARDIENNAGE. Garde.
GARDIENNAT. Garde.
GARDIENNERIE. Garde.
GARE. Garer.
GARENNE. Garer.
GARENNIER. Garer.
GARER. — *Rac.*
GARGAMELLE. Gorge.
GARGARISER. Gorge.
GARGARISME. Gorge.
GARGOTAGE. Gorge.
GARGOTE. Gorge.
GARGOYER. Gorge.
GARGOTIER. Gorge.
GARGOUILLADE. Gorge.
GARGOUILLE. Gorge.
GARGOUILLER. Gorge.
GARGOUILLEMENT. Gorge.

GARGOUILLER. Gorge.
GARGOUILLIS. Gorge.
GARGOULETTE. Gorge.
GARGOUSSE. — *Rac.*
GARGOUSSIER. Gargousse.
GARGOUSSIÈRE. Gargousse.
GARNEMENT. Garnir.
GARNIÈRE. Garnir.
GARNIMENT. Garnir.
GARNIR. — *Rac.*
GARNISAIRE. Garnir.
GARNISON. Garnir.
GARNISSEUR. Garnir.
GARNITURE. Garnir.
GARROT. — *Rac.*
GARROTTER. Garrot.
GARS. Garçon.
GASCON. — *Rac.*
GASCONISME. Gascon.
GASCONNADE. Gascon.
GASCONNER. Gascon.
GASPILLAGE. Piller.
GASPILLER. Piller.
GASPILLEUR. Piller.
GASTER. Gastrique.
GASTRILOQUE. Gastrique.
GASTRIQUE. — *Rac.*
GASTRITE, GASTRITIS. Gastrique.
GASTROMANE. Gastrique.
GASTROMANIE. Gastrique.
GASTRONOME. Gastrique.
GASTRONOMIE. Gastrique.
GASTRONOMIQUE. Gastrique.
GÂTE. Gâter.
GÂTEAU. Gâter.
GÂTE-BOIS. Bois. Gâter.
GÂTE-ENFANT. Enfant. Gâter.
GÂTE-METIER. Gâter. Metier.
GÂTE-PÂTE. Gâter. Pâte.
GÂTER. — *Rac.*
GAUCHE. — *Rac.*
GAUCHEMENT. Gauche.
GAUCHER. Gauche.
GAUCHERIE. Gauche.
GAUCHIR. Gauche.
GAUCRISSEMENT. Gauche.
GAUDAGE. Gaude.
GAUDE. — *Rac.*
GAUDER. Gaude.
GAUDIE. — *Dict. fin.*
GAUDRIOLE. — *Dict. fin.*
GAUDRON. — *Rac.*
GAUDRONNER. Gaudron.
GAUDRONNOIR. Gaudron.
GAUFRE — *Rac.*
GAUFREE. Gaufre.
GAUFRERIE. Gaufre.
GAUFRIER. Gaufre.
GAUFRURE. Gaufre.
GAULE. — *Rac.*
GAULER. Gaule.
GAULIS. Gaule.
GAULOIS. Gaule.
GAUSSE. — *Rac.*
GAUSSER. Gausse.
GAUSSERIE. Gausse.
GAUSSEUR. Gausse.
GAZ. — *Rac.*
GAZE. — *Rac.*
GAZE. Gaze.
GAZÉIFIER. Gaz.
GAZÉIFORME. Gaz.
GAZER. Gare.

GAZETIER. Gazette.
GAZETIN. Gazette.
GAZETTE. — *Rac.*
GAZEUX. Gaz.
GAZIER. Gaze.
GAZIFÈRE. Gaz.
GAZOLITRE. Gaz. Litre.
GAZOMÈTRE. Gaz. Mètre.
GAZOMÉTRIE. Gaz. Metre.
GAZON. — *Rac.*
GAZONNEMENT. Gazon.
GAZONNER. Gazon.
GAZONNEUX. Gazon.
GAZOUILLEMENT. Gazouiller.
GAZOUILLER. — *Rac.*
GAZOUILLIS. Gazouiller.
GÉAI. — *Rac.*
GÉANT. — *Rac.*
GEINDRE. Gémir.
GEL. Geler.
GELABLE. Geler.
GÉLATINE. Geler.
GÉLATINEUX. Geler.
GÉLATINEUX-À-SOIE. Geler.
GELÉE. Geler.
GELÉE. Geler.
GELER. — *Rac.*
GÉLIDE. Geler.
GÉLIF. Geler.
GÉLIS. Geler.
GÉLISSE. Geler.
GÉLIVURE, GÉLISSURE. Geler.
GEMEAU. Jumeau.
GEMELLE. Jumeau.
GÉMINE. Jumeau.
GÉMIR. — *Rac.*
GÉMISSANT Gémir.
GÉMISSEMENT. Gémir.
GEMMA. Gemme.
GEMMATION. Gemme.
GEMME. — *Rac.*
GEMMIPARE. Gemme. Parent.
GEMMULE. Gemme.
GÉMONIES. — *Dict. fin.*
GÉNAL. Joue.
GÉNANT. Gêne.
GENCIVE. — *Rac.*
GENDARME. Arme. Génération.
GENDARMER. Arme. Génération.
GENDARMERIE. Arme. Génération.
GENDARMEUX. Arme.
GENDRE. Génération.
GÈNE. — *Rac.*
GÈNE. Gêne.
GÈNE (SANS). Gêne.
GÉNEALOGIE. Génération.
GÉNEALOGIQUE. Génération.
GÉNEALOGISTE. Génération.
GÉNER, ENGER. Gêne.
GÉNERAL. Genre.
GÉNÉRAL (EN). Genre.
GÉNÉRALAT. Genre
GÉNÉRALE Genre.
GÉNÉRALEMENT. Genre
GÉNÉRALISATION. Genre
GÉNÉRALISER. Genre.
GÉNÉRALISSIME. Genre.
GÉNÉRALITÉ. Genre.
GÉNÉRATEUR. Génération.
GÉNÉRATIF. Génération.
GÉNÉRATION. — *Rac.*
GÉNÉREUSEMENT. Genre
GÉNÉREUX. Genre.

GÉNÉRIQUE. Genre.
GÉNÉROSITÉ. Genre.
GENÈSE. Génération.
GENESTRALLE. Genêt.
GENÊT. — *Rac.*
GENETIÈRE. Genêt.
GENETTE. Gêne.
GENEVETTE. Geneviève.
GENEVRIER. Geneviève.
GENEVRIÈRE. Geneviève.
GÉNICULÉ. Genou.
GÉNIE. — *Rac.*
GÉNIÈVRE. — *Rac.*
GÉNIÈVRERIE. Geneviève.
GÉNISSE. — *Rac.*
GÉNISTACLE. Genêt.
GÉNISTELLE. Genêt.
GÉNITAL. Génération.
GÉNITIF. Génération.
GÉNITOIRES. Génération.
GÉNITURE. Génération.
GENOU. — *Rac.*
GENOUILLE. Genou.
GENOUILLÈRE. Genou.
GENOUILLEUX. Genou.
GENRE. — *Rac.*
GENS. Génération.
GENT. — *Rac.*
GENT. Génération.
GENTIL. Génération. Gent.
GENTILHOMME. Gent. Homme.
GENTILHOMMEAU. Gent. Homme.
GENTILHOMMERIE. Gent. Homme.
GENTILHOMMIÈRE. Gent. Homme.
GENTILITÉ. Génération. Gent.
GENTILLÂTRE. Gent.
GENTILLESSE. Gent.
GENTIMENT. Gent.
GENUFLECTEUR. Fléchir. Genou.
GENUFLEXION. Fléchir. Genou.
GÉOGRAPHE. — *Rac.*
GÉOGRAPHIE. Géographe.
GÉOGRAPHIQUE. Géographe.
GÉÔLAGE. Geôle.
GÉÔLE. — *Rac.*
GÉÔLIER. Geôle.
GÉÔLIÈRE. Geôle.
GÉOMÉTRAL. Geomètre.
GÉOMÉTRALEMENT. Géomètre.
GÉOMÈTRE. — *Rac.*
GÉOMÉTRIE. Geomètre.
GÉOMÉTRIQUE. Géomètre.
GÉOMÉTRIQUEMENT. Géomètre.
GÉRANT. Gérer.
GERBE. — *Rac.*
GERBÉE. Gerbe.
GERBER. Gerbe.
GERBIÈRE. Gerbe.
GERCE. — *Rac.*
GERCER. Gerce.
GERÇURE. Gerce.
GERBER. — *Rac.*
GERBAIN. Germe.
GERME. — *Rac.*
GERMER. Germe.
GERMINAL. Germe.
GERMINATION. Germe.
GERMOIR. Germe.
GERMURE. Germe.
GÉRONDIF. Gerer.
GÉSIER. Gésir.
GÉSINE. Gésir.
GÉSIR, GIR. — *Rac.*

Digitized by Google

GESTATION. Gérer.
GESTE. Gérer.
GESTES. Gérer.
GESTICULATEUR. Gérer.
GESTICULATION. Gérer.
GESTICULER. Gérer.
GESTION. Gérer.
GIBBEUX. Jabot.
GIBBOSITÉ. Jabot.
GIBECIÈRE. Gibier.
GIBELOTTE. Gibier.
GIBERNE. Gibier.
GIBET. — *Rac.*
GIBIER. — *Rac*
GIBOULÉE. Boule.
GIBOYER. Gibier.
GIBOYEUR. Gibier.
GIBOYEUX. Gibier
GIGANTE. Gigue.
GIGANTÉA. Gigue.
GIGANTÉE. Gigue.
GIGANTESQUE. Gigue.
GIGANTOMACHIE. Gigue.
GIGOT. Gigue.
GIGOTTE. Gigue.
GIGOTTER. Gigue.
GIGUE. — *Rac.*
GIGUER. Gigue.
GILET. — *Rac.*
GILETIÈRE. Gilet.
GILLE. — *Rac.*
GILLERIE. Gille.
GINGUER. Gigue
GIRAFE. — *Rac.*
GIRANDE. Girouette.
GIRANDOLE. Girouette.
GIRASOL. Girouette.
GIRATOIRE. Girouette.
GIREL. Girouette.
GIRIE. Girouette.
GIROFLADE DE MER. Girofle.
GIROFLE, GEROFLE. — *Rac.*
GIROFLIER. Girofle.
GIROFLIER. Girofle
GIRON. Gésir.
GIRONNÉ. Girouette.
GIRONNER. Girouette.
GIROUETTE. — *Rac.*
GISANT. Gésir.
GISEMENT. Gésir.
GÎT. Gésir.
GÎTE. Gésir.
GÎTES. Gésir.
GÎTER. Gésir.
GIVRE. — *Rac.*
GLABRE. — *Rac.*
GLABREITÉ. Glabre.
GLABRIUSCULE. Glabre.
GLAÇANT. Glace
GLACE. — *Rac.*
GLACE. Glace.
GLACÉE. Glace.
GLACER. Glace.
GLACERIE. Glace.
GLACEUX. Glace.
GLACIAL. Glace.
GLACIALE. Glace.
GLACIER. Glace.
GLACIS. Glace.
GLAÇON. Glace.
GLADIATEUR. Glaive.
GLADIE. Glaive.
GLAIEUL. Glaive.

GLAIRE. Glu.
GLAIRER. Glu.
GLAIREUX. Glu.
GLAISE. Glu.
GLAISER. Glu.
GLAISEUX. Glu.
GLAISIÈRE. Glu.
GLAIVE. — *Rac.*
GLANAGE. Glane.
GLAND. — *Rac.*
GLANDE. — *Rac.*
GLANDÉ. Glande.
GLANDÉE. Gland.
GLANDIOLE. Gland.
GLANDIVORE. Gland. Vorsec.
GLANDULAIRE. Glande.
GLANDULÉ. Glande.
GLANDULEUX. Glande.
GLANDULIFEUILLE. Gland.
GLANE. — *Rac.*
GLANÉE. Glane.
GLANEMENT. Glane
GLANER. Glane.
GLANEUR. Glane
GLANURE. Glane.
GLAPIR. — *Rac.*
GLAPISSANT. Glapir.
GLAPISSEMENT. Glapir.
GLAS. — *Rac*
GLAS. Cloche.
GLÈBE. — *Rac.*
GLISSADE. Glisser.
GLISSANT. Glisser.
GLISSE. Glisser.
GLISSEMENT. Glisser.
GLISSER. — *Rac.*
GLISSEUR. Glisser.
GLISSOIRE. Glisser.
GLOBE. — *Rac.*
GLOBEUX. Globe.
GLOBIFÈRE. Globe.
GLOBULAIRE. Globe.
GLOBULE. Globe.
GLOBULEUX. Globe.
GLOBULICORNE. Corne Globe.
GLOBULITES. Globe.
GLOIRE. — *Rac.*
GLOMÉRÉ. — *Rac.*
GLOMÉRIS. Glomére.
GLORIETTE. Gloire.
GLORIEUSE. Gloire.
GLORIEUSEMENT. Gloire.
GLORIEUX. Gloire.
GLORIFICATION. Gloire.
GLORIFIER. Gloire.
GLORIOLE. Gloire.
GLOSE. — *Rac.*
GLOSER. Glose.
GLOSEUR. Glose.
GLOSSAIRE. Glose.
GLOSSATEUR. Glose.
GLOUGLOU. Glouton.
GLOUGLOUTER. Glouton.
GLOUSSEMENT. Glousser.
GLOUSSER. — *Rac.*
GLOUTON. — *Rac*
GLOUTONNEMENT. Glouton.
GLOUTONNERIE. Glouton.
GLU, GLUE. — *Rac.*
GLUANT. Glu.
GLUAU. Glu.
GLUER. Glu.
GLUMACÉES. Glume.

GLUME, GLOUME. — *Rac.*
GLUMELLE. Glume.
GLUTEN. Glu.
GLUTIER. Glu.
GLUTINANT. Glu.
GLUTINATIF. Glu.
GLUTINATION. Glu.
GLUTINEUX. Glu.
GLUTINOSITÉ. Glu.
GO (TOUT DE). Gosiller.
GOAILLER. — *Rac.*
GOAILLERIE. Gosiller.
GOAILLEUR. Gosiller.
GOBE. Gober.
GOBÉ. Gober.
GOBELET. Gober.
GOBELETTE. Gober.
GOBELETTERIE. Gober.
GOBELETIER. Gober.
GOBELOTER. Gober.
GOBE-MOUCHE. Gobe. Mouche.
GOBER. — *Rac.*
GOBERGER. — *Rac.*
GOBERGES. Goberger.
GOBET. Gober.
GOBET (AU). Gober.
GOBETER. Gober.
GOBEUR. Gober.
GOBILLE. Gober.
GODAILLE. Godailler.
GODAILLER. — *Rac.*
GODAILLEUR. Godailler.
GODET, GODAGE. Godet.
GODELUREAU. Godiche.
GODENOT. Godiche.
GODES. Godet.
GODET. — *Rac.*
GODET-CROTTINIER. Crotte.
GODICHE. — *Rac.*
GODILLE. Godet.
GODILLER. Godet.
GODILLEUR. Godet.
GODIVEAU. Veau.
GODRON. Godet.
GODRONNER. Godet.
GODURE. Godet.
GOGAILLE. — *Rac.*
GO-GO (À). Gogaille.
GOGUELU. Gogaille.
GOGUENARD. Gogaille.
GOGUENARDER. Gogaille.
GOGUENARDERIE. Gogaille.
GOGUETTES. Gogaille.
GOINFRADE. Goinfre.
GOINFRE. — *Rac.*
GOINFRER. Goinfre.
GOINFRERIE. Goinfre.
GOÎTRE. GOÎTRE. Gosier.
GOÎTREUX. Gosier.
GOLFE. — *Rac.*
GOMMAGE. Gomme.
GOMME. — *Rac.*
GOMME-GUTTE. Gomme.
GOMMEMENT. Gomme.
GOMMER. Gomme.
GOMME-RESINE. Gomme.
GOMMEUX. Gomme.
GOMMIER. Gomme.
GOMMO-RÉSINEUX. Comme. Résine.
GOND. — *Rac.*
GONDOLE. — *Rac.*
GONDOLE. Godet.
GONDOLER. Godet.

GONDOLIER. Gondole.
GONFLÉ. Gonfler.
GONFLEMENT. Gonfler.
GONFLER. — *Rac.*
GONFLES. Gonfler.
GORGE. — *Rac.*
GORGÉ. Gorge.
GORGÉE. Gorge.
GORGE CHAUDE. Gorge
GORGE DE PIGEON. Gorge. Pigeon.
GORGE-POUILLE. Fonir. Gorge.
GORGER. Gorge.
GORGÈRE. Gorge.
GORGERET. Gorge.
GORGERETTE. Gorge.
GORGERIN. Gorge
GORGET. Gorge.
GOSIER. — *Rac.*
GOSILLER. Gosier.
GOTHIQUE. — *Rac*
GOUDRON. — *Rac.*
GOUDRONNER. Goudron
GOUDRONNERIE. Goudron.
GOUFFRE. — *Rac.*
GOUGE. — *Rac.*
GOUGER. Gouge.
GOUGETTE. Gouge.
GOULIN. — *Rac.*
GOUINE. Gouin.
GOUJAT. — *Rac.*
GOUJON. — *Rac.*
GOUJONNER. Goujon
GOUJURE. Gouge.
GOULÉE. Goule.
GOULET. Goule.
GOULETTE. Goule.
GOULIÂFRE. Goule
GOULIN. Goule.
GOULOT. Goule.
GOULOTTE. Goule.
GOULU. — *Rac.*
GOULU DE MER. Goule.
GOULUMENT. Goule.
GOUPILLE. — *Rac.*
GOUPILLER. Goupille.
GOUPILLON. Goupille
GOUPILLONNER. Goupille.
GOUR. — *Rac.*
GOURBILLER. Goupille.
GOURD. — *Rac.*
GOURDE. — *Rac.*
GOURDIN. — *Rac.*
GOURE. — *Rac.*
GOURER. Goure.
GOURMADE. Gourme.
GOURMAND. — *Rac.*
GOURMANDER. Gourme
GOURMANDINE. Gourmand.
GOURMANDISE. Gourmand.
GOURME. — *Rac.*
GOURME. Gourme.
GOURMER. Gourme.
GOURMET. Gourmand.
GOURMETTE. Gourme.
GOURNABLE. — *Rac.*
GOURNABLER. Gournable.
GOURNABLIER. Gournable.
GOUSSE. — *Rac.*
GOUSSET. Gousse.
GOUSTOSE. Goût
GOÛT. — *Rac.*
GOÛTER. Goût.

Digitized by Google

GOUTTE. — *Rac.*
GOUTTE À GOUTTE. Goutte.
GOUTTE-CRAMPE. Goutte.
GOUTTELETTE. Goutte.
GOUTTEUX. Goutte.
GOUTTIÈRE. Goutte.
GOUVERNAIL. Gouverner.
GOUVERNANCE. Gouverner.
GOUVERNANT. Gouverner.
GOUVERNANTE. Gouverner.
GOUVERNE. Gouverner.
GOUVERNÉ. Gouverner.
GOUVERNEMENT. Gouverner.
GOUVERNER. — *Rac.*
GOUVERNEUR. Gouverner.
GRABAT. — *Rac.*
GRABATAIRE. Grabat.
GRABEAU. Grabot.
GRABOTER. Grabot.
GRABUGE. — *Rac.*
GRÂCE. — *Rac.*
GRÂCE À. Grâce.
GRÂCE (DE). Grâce.
GRÂCES. Grâce.
GRACIABLE. Grâce.
GRACIE. Grâce.
GRACIER. Grâce.
GRACIEUSEMENT. Grâce.
GRACIEUSER. Grâce.
GRACIEUSETÉ. Grâce.
GRACIEUX. Grâce.
GRACILITÉ. Grâce.
GRADATION. Grade.
GRADE. — *Rac.*
GRADÉ. Grade.
GRADER. Grade.
GRADIN. Grade.
GRADINÉ. Grade.
GRADUATION. Grade.
GRADUÉ. Grade.
GRADUEL. Grade.
GRADUELLEMENT. Grade.
GRADUER. Grade.
GRAPIGNER. — *Rac.*
GRAGE. — *Rac.*
GRAGER. Grage.
GRAILLE. Geai.
GRAILLEMENT. Geai.
GRAILLER. Geai.
GRAILLON. Grès, Grès.
GRAILLONNER. Grès.
GRAILLONNEUR. Grès.
GRAIN. — *Rac.*
GRAINE. Grain.
GRAINOIR. Grain.
GRAISSAGE. Gras.
GRAISSE. Gras.
GRAISSER. Gras.
GRAISSEUX. Gras.
GRAISSIER. Gras.
GRAISSIN. Gras.
GRAMMAIRE. — *Rac.*
GRAMMAIRIEN. Grammaire.
GRAMMATICAL. Grammaire.
GRAMMATICALEMENT. Grammaire.
GRAMMATISTE. Grammaire.
GRAMME. — *Rac.*
GRAND. — *Rac.*
GRAND (EN). Grand.
GRAND CORDON. Grand.
GRAND-DUC. Grand.
GRAND-DUCHÉ. Grand.
GRANDE-DUCHESSE. Grand.
GRANDELET. Grand.
GRANDEMENT. Grand.
GRANDESSE. Grand.
GRANDEUR. Grand.
GRANDIOSE. Grand.
GRANDIOSITÉ. Grand.
GRANDIR. Grand.
GRANDISSIME. Grand.
GRAND MÈRE. Grand, Mère.
GRAND MOUSSEUX. Mousse.
GRAND-OEUVRE. Grand, Œuvre.
GRAND-ONCLE. Grand, Oncle.
GRAND-PÈRE. Grand.
GRAND'TANTE. Grand.
GRANDS JOURS. Grand, Jour.
GRANGE. Grain.
GRANGEAGE. Grain.
GRANGER. Grain.
GRANIT. Grain.
GRANIT-RECOMPOSÉ. Grain.
GRANITELLE. Grain.
GRANITIN. Grain.
GRANITIQUE. Grain.
GRANITONE. Grain.
GRANIVORE. Grain, Vorace.
GRANULATION. Grain.
GRANULE. Grain.
GRANULER. Grain.
GRANULEUX. Grain.
GRANULIFORME. Forme, Grain.
GRAPELLE. Grappe.
GRAPHIQUE. — *Rac.*
GRAPHIQUEMENT. Graphique.
GRAPHOLITHE. Graphique.
GRAPHOMÈTRE. Graphique.
GRAPPE. — *Rac.*
GRAPPE DE RAISIN. Grappe.
GRAPPE-MARINE. Grappe.
GRAPPILLAGE. Grappe.
GRAPPILLER. Grappe.
GRAPPILLEUR. Grappe.
GRAPPILLON. Grappe.
GRAPPIN, GRAPIN. — *Rac.*
GRAPPINER. Grappin.
GRAPPINEUR. Grappin.
GRAPPU. Grappe.
GRAS. — *Rac.*
GRAS-DOUBLE. Double, Gras.
GRAS-FONDU. Fondre.
GRAS-FONDURE. Gras.
GRASSEMENT. Gras.
GRASSET. Gras.
GRASSETTE. Gras.
GRASSEYEMENT. Gras.
GRASSEYER. Gras.
GRASSEYEUR. Gras.
GRASSOUILLET. Gras.
GRAT. Gratter.
GRATEAU. Gratter.
GRATERON. Gratter.
GRATIFICATION. Grâce.
GRATIFIER. Grâce.
GRATIN. Gratter.
GRATIOLE. Grâce.
GRATIS. Grâce.
GRATITUDE. Grâce.
GRATTE. Gratter.
GRATTEAU. Gratter.
GRATTE-BOSSE. Bosse, Gratter.
GRATTE-BOSSER. Bosse, Gratter.
GRATTE-CUL. Cul, Gratter.
GRATTELER. Gratter.
GRATTELEUX. Gratter.
GRATTELLE. Gratter.
GRATTE-PAILLE. Gratter, Paille.
GRATTE-PAPIER. Gratter, Papier.
GRATTER. — *Rac.*
GRATTOIR. Gratter.
GRATTOIRE. Gratter.
GRATUIT. Grâce.
GRATUITÉ. Grâce.
GRATUITEMENT. Grâce.
GRAVATIER. Gravier.
GRAVATIF. Grave.
GRAVE. — *Rac.*
GRAVE. Gravier.
GRAVE. Graver.
GRAVELÉE. Gravier.
GRAVELEUX. Gravier.
GRAVELLE. Gravier.
GRAVELURE. Gravier.
GRAVEMENT. Grave.
GRAVER. — *Rac.*
GRAVEUR. Graver.
GRAVIER. — *Rac.*
GRAVIMÈTRE. Grave.
GRAVIR. — *Rac.*
GRAVITATION. Grave.
GRAVITÉ. Grave.
GRAVITER. Grave.
GRAVOIR. Graver.
GRAVOIS. Gravier.
GRAVURE. Graver.
GRÉ. — *Rac.*
GRÉ (BON). Gré.
GRÉ À GRÉ (DE). Gré.
GRÉC. — *Rac.*
GRÉCISME. Grec.
GRÉCISER. Grec.
GRÉCISTE. Grec.
GRECQUE. Grec.
GRECQUER. Grec.
GRECQUEUR. Grec.
GRÉDIN. — *Rac.*
GRÉDINERIE. Gredin.
GRÉEMENT. Gréer.
GRÉER. — *Rac.*
GRÉES. Gréer.
GRÉEUR. Gréer.
GREFFE. — *Rac.*
GREFFER. Greffe.
GREFFEUR. Greffe.
GREFFIER. Greffe.
GREFFOIR. Greffe.
GRÈGE. — *Rac.*
GRÊLE. — *Rac.*
GRÊLE. Grêle.
GRÊLER. Grêle.
GRÊLET. Grêle.
GRÊLIER. Grêle.
GRÊLOIR. Grêle.
GRÊLON. Grêle.
GRÊLONNAGE. Grêle.
GRÊLONNER. Grêle.
GRELOT. Grêle.
GRELOTTER. Grêle.
GRENADE. Grain.
GRENADIER. Grain.
GRENADIÈRE. Grain.
GRENADILLE. Grain.
GRENADIN. Grain.
GRENADINE. Grain.
GRENAGE. Grain.
GRENAILLE. Grain.
GRENAILLER. Grain.
GRENAILLEUR. Grain.
GRENAISON. Grain.
GRENASSE. Grain.
GRENAT. Grain.
GRENÉ. Grain.
GRENELER. Grain.
GRENER. Grain.
GRÈNETERIE. Grain.
GRÈNETIER. Grain.
GRÈNETIS. Grain.
GRENETTES. Grain.
GRENIER. Grain.
GRENOUILLE. — *Rac.*
GRENOUILLER. Grenouille.
GRENOUILLÈRE. Grenouille.
GRENOUILLET. Grenouille.
GRENOUILLETTE. Grenouille.
GRENU. Grain.
GRÈS. — *Rac.*
GRÉS. Grès.
GRESER. Grès.
GRÉSEUX. Grès.
GRÉSIL. Grêle.
GRÉSILLEMENT. Grêle.
GRÉSILLER. Grêle.
GRÉSILLON. Grès.
GRÉSOIR. Grès.
GRESSERIE. Grès.
GRÈVANCE. Grave.
GRÈVE. Gravier.
GREVER. Grave.
GRIBOUILLAGE. Écrit.
GRIBOUILLER. Écrit.
GRIBOUILLETTE. Griffe.
GRIEF. Grave.
GRIÈVEMENT. Grave.
GRIÈVETÉ. Grave.
GRIFFADE. Griffe.
GRIFFARD. Griffe.
GRIFFE. — *Rac.*
GRIFFER. Griffe.
GRIFFON. Griffe.
GRIFFONNAGE. Griffe.
GRIFFONNEMENT. Griffe.
GRIFFONNER. Griffe.
GRIFFONNEUR. Griffe.
GRIFFONNIER. Griffe.
GRIGNARD. Grignoter.
GRIGNE. Grignoter.
GRIGNON. Grignoter.
GRIGNOTER. — *Rac.*
GRIGNOTIS. Grignoter.
GRIGOU. — *Rac.*
GRIL. — *Rac.*
GRILLADE. Gril.
GRILLAGE. Gril.
GRILLE. Gril.
GRILLÉ. Gril.
GRILLER. Gril.
GRILLETIER. Gril.
GRILLOÏDES. Gril.
GRILLOIR. Gril.
GRILLON. Gril.
GRILLONS. Gril.
GRILLOTER. Gril.
GRIMAÇANT. Grimace.
GRIMACE. — *Rac.*
GRIMACHE. Grimace.
GRIMACHER. Grimace.
GRIMACIER. Grimace.
GRIMAUD. Grimace.
GRIME. Grimace.
GRIMELIN. Grimace.
GRIMELINAGE. Grimace.

Digitized by Google

GRIMELINER. Grimace.
GRIMER. Grimace.
GRIMOIR. Grimace.
GRIMPANT. Grimper.
GRIMPER. — *Rac.*
GRIMPERRAU. Grimper.
GRIMPEURS. Grimper.
GRINCEMENT. Grincer.
GRINCER. — *Rac.*
GRINGOTTER. — *Rac.*
GRINGUENOTTER. Gringotter
GRIPPE. — *Rac.*
GRIPPER. Grippe
GRIPPE-SOU. Grippe Sou.
GRIS. — *Rac.*
GRISAILLE. Gris.
GRISAILLER. Gris.
GRISAR. Gris.
GRISÂTRE. Gris.
GRISE-BONNE. Gris.
GRISER. Gris.
GRISET. Gris.
GRISETTE. Gris.
GRISON. Gris.
GRISONNANT. Gris
GRISONNER. Gris.
GRIS-PENDARD. Gris. Pendre.
GRIVE. Gris.
GRIVELÉ. Gris.
GRIVELER. Griveler.
GRIVELER. — *Rac.*
GRIVELERIE. Griveler.
GRIVELETTE. Gris.
GRIVELÉ-VISQUEUX. Gris.
GRIVELEUR. Griveler.
GRIVOIS. — *Rac.*
GRIVOISE. Grivois.
GRIVOISE. — *Rac.*
GRIVOISER. Grivoise.
GROGNARD. Grogner.
GROGNEMENT. Grogner.
GROGNR. Grogner.
GROGNER. — *Rac.*
GROGNEUR. Grogner.
GROGNON. Grogner.
GROIN. Grogner.
GROISIL. Gruau.
GROISON. Gruau.
GROMMELER. — *Rac.*
GROMMELEUX. Grommeler.
GRONDABLE. Gronder.
GRONDANT. Gronder.
GRONDE. Gronder.
GRONDEMENT. Gronder.
GRONDER. — *Rac.*
GRONDERIE. Gronder.

GRONDEUR. Gronder.
GROS. — *Rac.*
GROS (EN). Gros.
GROS-BEC. Bec. Gros.
GROS-BLANC. Blanc. Gros.
GROS-BOIS. Bois. Gros.
GROS-CANON. Gros.
GROS DE NAPLES. Gros.
GROS DE TOURS. Gros.
GROSEILLE. — *Rac.*
GROSEILLIER. Groseille.
GROS-PA. Gros.
GROS-MONDAIN. Gros.
GROSIL. Gros.
GROS NOIR. Gros Noir.
GROSSE DE FONTE. Gros.
GROSSE-QUEUE. Gros Queue.
GROSSE. Gros.
GROSSERIE. Gros.
GROSSESSE. Gros
GROSSEUR. Gros.
GROSSIER. Gros.
GROSSIÈREMENT. Gros.
GROSSIÈRETÉ. Gros.
GROSSIR. Gros.
GROSSISSEMENT. Gros.
GROSSOYER. Gros.
GROS-TEMPS. Gros. Temps.
GROSSE-TÊTE. Gros. Tête.
GROS-VENTRE. Gros. Ventre.
GROTESQUE. Grotte.
GROTESQUES. Grotte.
GROTESQUEMENT. Grotte.
GROTTE. — *Rac.*
GROUILLANT. Grouiller.
GROUILLEMENT. Grouiller.
GROUILLER. — *Rac.*
GROUINER. Grogner.
GROUP. Groupe.
GROUPE. — *Rac.*
GROUPEMENT. Groupe
GROUPER. Groupe.
GRUAU. — *Rac.*
GRUAU. Grue.
GRUE. — *Rac.*
GRUER. Gruau.
GRUES. Grue.
GRUGEOIR. Gruau.
GRUGER. Gruau.
GRUGERIE. Gruau.
GRUGEUR. Gruau.
GRUMEAU. — *Rac.*
GRUMELER. Grumeau.
GRUMELEUX. Grumeau.
GRUMELURES. Grumeau.
GRUYER. Grue.

GUÉ. — *Rac.*
GUÉABLE. Gué.
GUÉER. Gué.
GUENILLE. — *Rac.*
GUENILLEUX. Guenille.
GUENILLON. Guenille.
GUÉNIPE. Guenon.
GUÉNON. — *Rac.*
GUÉNUCHE. Guenon.
GUÉPE. — *Rac.*
GUÉPIAIRES. Guêpe.
GUÉPIER. Guêpe.
GUÈRE. GUÈRES. — *Rac.*
GUÈRE PLUS. Guère.
GUÉRET. — *Rac.*
GUÉRIDON. — *Rac.*
GUÉRIR. — *Rac.*
GUÉRISON. Guérir.
GUÉRISSABLE. Guérir.
GUÉRISSEUR. Guérir.
GUÉRITE. Guet.
GUERRE. — *Rac.*
GUERRIER. Guerre.
GUERROYER. Guerre.
GUERROYEUR. Guerre.
GUET. — *Rac.*
GUET-APENS. Guet. Penser.
GUÊTRE. — *Rac.*
GUÊTRER. Guêtre.
GUETTER. Guet.
GUETTEUR. Guet.
GUEULARD. Gueule.
GUEULE. — *Rac.*
GUEULFRER. Baie. Gueule.
GUEULE DE LOUP. Gueule.
GUEULE DE RAIE. Gueule.
GUEULÉE. Gueule.
GUEULER. Gueule.
GUEULETTE. Gueule.
GUEUSAILLE. Gueux.
GUEUSAILLER. Gueux.
GUEUSANT. Gueux.
GUEUSARD. Gueux.
GUEUSE. — *Rac.*
GUEUSE. Gueux.
GUEUSERIE. Gueux.
GUEUSERIE. Gueux.
GUEUSET, GUEUSILLON. Gueuse.
GUEUX. — *Rac.*
GUICHET. — *Rac.*
GUICHETIER. Guichet.
GUIDE. — *Rac.*
GUIDE-ÂNE. Âne. Guide.
GUIDEAU. Guide.
GUIDE-DU-LION. Guide.
GUIDE-DU-MIEL. Guide.

GUIDER. Guide.
GUIDON. Guide.
GUIGNE. — *Rac.*
GUIGNER. — *Rac.*
GUIGNER. Guigne.
GUIGNOLET. Guigne.
GUIGNON. — *Rac.*
GUILLAGE. Guiller.
GUILLANTE. Guiller.
GUILLEDOU. Guilleret.
GUILLEMET. Mettre.
GUILLEMETER. Mettre
GUILLER. — *Rac.*
GUILLERET. — *Rac.*
GUILLERI. Guilleret.
GUILLOCHER. — *Rac.*
GUILLOCHIS. Guillocher.
GUILLOIRE. Guiller.
GUILLOTINE. — *Rac.*
GUILLOTINER. Guillotine.
GUIMBARDE. Bar.
GUIMPE. — *Rac.*
GUINDA. Guinder.
GUINDAGE. Guinder.
GUINDANT. Guinder.
GUINDE. Guinder.
GUINDE. Guinder.
GUINDEAU. Guinder.
GUINDER. — *Rac.*
GUINDERESSE. Guinder.
GUINDERIE. Guinder.
GUINGUETTE. — *Rac.*
GUIPE. Guiper.
GUIPER. — *Rac.*
GUIPOIR. Guiper.
GUIPURE. Guiper.
GUIRLANDE. Gironette.
GUISE. — *Rac.*
GUISE DE (EN). Guise.
GUITARE. — *Rac.*
GUITARISTE. Guitare
GUSTATIF. Goût.
GUSTATION. Goût.
GUTTE. Goutte.
GUTTIER, GUTTIÈRE. Goutte.
GUTTURAL. Gosier.
GYMNASE. — *Rac.*
GYMNASIARQUE. Gymnase
GYMNASTE. Gymnase.
GYMNASTIQUE. Gymnase.
GYMNIQUE. Gymnase
GYNÉCÉE. — *Rac.*
GYPSE. — *Rac.*
GYPSÉ. Gypse.
GYPSEUX. Gypse.

H

HA! AH! — *Rac.*
HABB. Abbé. Habit.
HABILE. — *Rac.*
HABILEMENT. Habile.
HABILETE. Habile.
HABILISSIME. Habile.
HABILITATION. Habile.
HABILITE. Habile.

HABILITER. Habile.
HABILLAGE. Habit.
HABILLE. Habit.
HABILLEMENT. Habit.
HABILLER. Habit.
HABILLEUR. Habit.
HABIT. — *Rac.*
HABITABLE. Habiter.

HABITACLE. Habiter.
HABITANT. Habiter.
HABITATION. Habiter.
HABITÉ. Habiter.
HABITER. — *Rac.*
HABITUDE. Habiter.
HABITUÉ. Habiter.
HABITUEL. Habiter.

HABITUELLEMENT. Habiter
HABITUER. Habiter.
HABIT-UNI. Habit. Un.
HÂBLER. — *Rac.*
HÂBLERIE. Hâbler
HÂBLEUR. Hâbler.
HACHE. — *Rac.*
HACHERACHÉ. Hache

Digitized by Google

HACHE PAILLE. Hache. Paille.
HACHER. Hache.
HACHETTE. Hache.
HACHIS. Hache.
HACHOIR. Hache.
HACHOT. Hache.
HACHOTTE. Hache.
HACHURE. Hache.
HAGARD. — *Rac.*
HAIE. — *Rac.*
HAIE (EN). Haie.
HAILLON. — *Rac.*
HAIM. HAIN. — *Rac.*
HAINE. Haïr.
HAINEUX. Haïr.
HAÏR. — *Rac.*
HAIRE. — *Rac.*
HAÏSSABLE. Haïr.
HALAGE. Haler.
HÂLE. — *Rac.*
HÂLE. Hâle.
HALE-À-BORD. Bord. Haler
HALE-BAS. Bas. Haler.
HALEBREU. Haler.
HALE-DEDANS. Haler.
HALEINE. — *Rac.*
HALEINE (TOUT D'UNE). Haleine.
HALEINE DE JUPITER. Haleine.
HALENER. Haleine.
HALENER. Haleine.
HALER. — *Rac.*
HÂLER. Hâle.
HALETANT. Haleine.
HALETER. Haleine.
HALEUR. Haler.
HALIN. Haler.
HALITUEUX. Hâle.
HALLAGE. Halle.
HALLE. — *Rac.*
HALLEBARDE. — *Rac.*
HALLEBARDIER. Hallebarde.
HALLECROC. Croc. Hallebarde.
HALLIER. — *Rac.*
HALLIER. Halle.
HALLUCINATION. Luire.
HALLUCINE. Luire.
HALO. Hâle.
HÂLOIR. Hâle.
HALTE. — *Rac.*
HAM. Hameau.
HAMAC. — *Rac.*
HAMEAU. — *Rac.*
HAMEÇON. Haïm.
HAMEÇON DE MER. Haïm.
HAMEÇONNÉ. Haïm.
HAMÉE. Hampe.
HAMPE. — *Rac.*
HANCHE. — *Rac.*
HANGAR. — *Rac.*
HANNETON. — *Rac.*
HANTER. — *Rac.*
HANTISE. Hanter.
HAPPE. — *Rac.*
HAPPÉE. Happe.
HAPPECHAIR. Chair. Happe.
HAPPELOPIN. Happe. Lopin.
HAPPELOURDE. Happe. Lourd.
HAPPER. Happe.
HAQUENÉE. — *Rac.*
HARANGUE. — *Rac.*
HARANGUER. Harangue.
HARANGUEUR. Harangue.
HARAS. — *Rac.*
HARASSER. — *Rac.*
HARASSIER. Haras.
HARCELER. — *Rac.*
HARDE. — *Rac.*
HARDÉE. Harpe.
HARDER. Harde.
HARDES. — *Rac.*
HARDI. — *Rac.*
HARDIESSE. Hardi.
HARDILLIERS. Harpe.
HARDIMENT. Hardi.
HARDOIS. Harpe.
HAREM. — *Rac.*
HARENG. — *Rac.*
HARENGADE. Hareng.
HARENGAISON. Hareng.
HARENGÈRE. Hareng.
HARENGERIE. Hareng.
HARGNEUX. — *Rac.*
HARICOT. — *Rac.*
HARIDELLE. — *Rac.*
HARMONICA. Harmonie.
HARMONIE. — *Rac.*
HARMONIER. Harmonie.
HARMONIRUSEMENT. Harmonie.
HARMONIEUX. Harmonie.
HARMONIQUE. Harmonie.
HARMONIQUEMENT. Harmonie.
HARMONISER. Harmonie.
HARMONISTE. Harmonie.
HARMONOMÈTRE. Harmonie. Mètre.
HARNACHE. Harnais.
HARNACHEMENT. Harnais.
HARNACHER. Harnais.
HARNACHEUR. Harnais
HARNAIS. — *Rac.*
HARO. — *Rac.*
HARPAGON. Harpon.
HARPAIL. Harpon.
HARPAILLER. Harpon.
HARPALE. Harpon.
HARPE. — *Rac.*
HARPÉ. Harpe.
HARPEAU. Harpon.
HARPEGEMENT. Harpe.
HARPEGER. Harpe.
HARPER. Harpon.
HARPEUR. Harpe.
HARPIE. Harpon.
HARPIGNER. Harpon.
HARPIN. Harpon.
HARPISTE. Harpe.
HARPON. — *Rac.*
HARPONNÉE. Harpon.
HARPONNEUR. Harpon.
HARPONNIER. Harpon.
HART. — *Rac.*
HASARD. — *Rac.*
HASARD (AU). Hasard.
HASARD (PAR). Hasard.
HASARD (À TOUT). Hasard.
HASARD (DE). Hasard.
HASARDÉ. Hasard.
HASARDER. Hasard.
HASARDEUSEMENT. Hasard.
HASARDEUX. Hasard.
HAST. Hâtier.
HASTAIRE. Hâtier.
HASTE. Hâtier.
HASTE. Hâtier.
HASTIER. Hâtier.
HÂTE. — *Rac.*
HÂTE (EN). Hâte.
HÂTE (AVEC). Hâte.
HÂTE. Hâte.
HÂTELET. Hâtier
HÂTELETTE. Hâtier.
HÂTER. Hâte.
HÂTEREAU. Hâtier.
HÂTEUR. Hâtier.
HÂTIER. — *Rac.*
HÂTIF. Hâte.
HÂTIVEAU. Hâte.
HÂTIVEMENT. Hâte.
HÂTIVETÉ. Hâte.
HAUBANER. Bans.
HAUBANS. Bans. Haut.
HAUSSE. Haut.
HAUSSE-COL. Cou. Haut.
HAUSSEMENT. Haut.
HAUSSE-PIED. Haut. Pied.
HAUSSE-QUEUE. Haut. Queue.
HAUSSER. Haut.
HAUSSOIRE. Haut.
HAUT. — *Rac.*
HAUT (D'EN). Haut.
HAUT (EN). Haut.
HAUT-À-BAS. Haut.
HAUT-À-HAUT. Haut.
HAUTAIN. Haut.
HAUTAINEMENT. Haut.
HAUTBOIS. Bois. Haut.
HAUT-BORD. Bord.
HAUT DE CASSE. Casse. Haut.
HAUT-DE-CHAUSSES. Chausser.
HAUT-DESSUS. Haut.
HAUTE-CONTÉ. Bon. Haut.
HAUTE-ÉRUVÈRE. Bruit. Haut.
HAUTE-CONTRE. Contre. Haut.
HAUTE-COUE. Cour. Haut
HAUTÉE. Haut.
HAUTE-FUTAIE. Fût. Haut
HAUTE-GRIVE. Haut.
HAUTE-JUSTICE. Haut. Juste.
HAUTE-LICE. Lice.
HAUTE-LICIER. Lice.
HAUTE-LISSE. Haut.
HAUTE-LISSIER. Haut.
HAUTE LUTTE (DE). Haut. Lutte.
HAUTE-MARÉE. Haut. Mer.
HAUTEMENT. Haut.
HAUTE-PAYE. Haut. Payer.
HAUTES PUISSANCES. Pouvoir.
HAUTE SOMME. Haut. Somme.
HAUTERSE. Haut.
HAUTE-TAILLE. Haut. Taille.
HAUTEUR. Haut.
HAUT-FOND. Fond. Haut.
HAUT-GOÛT. Goût. Haut.
HAUTIN. Haut.
HAUT-JUSTICIER. Haut. Juste.
HAUT LA MAIN. Main.
HAUT-LE-CORPS. Corps. Haut.
HAUT-LE-PIED. Haut. Pied.
HAUT-MAL. Haut. Mal.
HAUT-PENDU. Haut. Pendre.
HAUT-SOMME. Somme.
HAUTURIER. Haut.
HÂVE. — *Rac.*
HÂVI. Hâve.
HÂVIR. Hâve.
HAVRE. — *Rac.*
HAVRE-SAC. Havre. Sac.
HÉ! EH! — *Rac.*
HEAUME. — *Rac.*
HÉBERGE. — *Rac.*
HÉBERGER. Aubain.
HÉBERGER. Aubain.
HÉBERGER (S'). Héberge.
HÉBÉTER. Bête.
HÉBRAÏQUE. Hébreu.
HÉBRAÏSANT. Hébreu.
HÉBRAÏSME. Hébreu.
HÉBREU. — *Rac.*
HECTARE. — *Rac.*
HECTOLITRE. Litre.
HECTOMÈTRE. Mètre.
HÉGIRE. — *Rac.*
HÉLAS. — *Rac.*
HÉLER. — *Rac.*
HÉLICE. — *Rac.*
HÉLICIÈRE. Hélice.
HÉLICINE. Hélice.
HÉLICITE. Hélice.
HÉLICOÏDE. Hélice.
HÉLIX. Hélice.
HELLÈNES. — *Rac.*
HELLÉNIQUE. Hellènes.
HELLÉNISME. Hellènes.
HELLÉNISTE. Hellènes.
HELLÉNISTIQUE. Hellènes
HÉMI. Mi.
HÉMICYCLE. Mi.
HÉMISPHÈRE. Mi. Sphère
HÉMISPHÉRIQUE. Mi.
HÉMISPHÉROÏDE. Mi.
HÉMISTICHE. Mi.
HENNÉE. Haleine.
HENNIR. Haleine.
HENNISSEMENT. Haleine.
HÉRALDIQUE. Hère.
HERBAUT. Hère.
HERBACÉ. Herbe.
HERBACÉE. Herbe.
HERBAGE. Herbe.
HERBAGEUX. Herbe.
HERBE. — *Rac.*
HERBE (EN). Herbe.
HERBEILLER. Herbe.
HERBER. Herbe.
HERBERIE. Herbe.
HERBETTE. Herbe.
HERBEUX. Herbe.
HERBICOLE. Herbe.
HERBIER. Herbe.
HERBIÈRE. Herbe.
HERBIVORE. Herbe. Vorace.
HERBORISATION. Herbe.
HERBORISÉ. Herbe.
HERBORISER. Herbe.
HERBORISEUR. Herbe.
HERBORISTE. Herbe.
HERBU. Herbe.
HERBUE. Herbe.
HÈRE. — *Rac.*
HÉRÉDITAIRE. Hériter.
HÉRÉDITAIREMENT. Hériter.
HÉRÉDITÉ. Hériter.
HÉRÉSIARQUE. Hérésie.
HÉRÉSIE. — *Rac.*
HÉRÉTICITÉ. Hérésie.
HÉRÉTIQUE. Hérésie.
HÉRIGOTE. Ergot.
HÉRIGOTURE. Ergot.
HÉRILLARD. Hérisser.
HÉRISSE. Hérisser.
HÉRISSÉE. Hérisser.
HÉRISSÉE. — *Rac.*
HÉRISSON. Hérisser.

Digitized by Google

HÉRISSONNÉ. Hérissé.
HÉRISSONNÉ. Hérisser.
HÉRITAGE. Hériter.
HÉRITER. — *Roc.*
HÉRITIER. Héritier.
HERMÉTIQUE. — *Rac.*
HERMÉTIQUEMENT. Hermétique.
HERMINE. — *Rac.*
HERMITAGE. Hermite.
HERMITE. ERMITE. — *Rac.*
HERNIAIRE. Hernie.
HERNIE. — *Rac.*
HERNIEUX. Hernie.
HERNIOLE. Hernie.
HÉROÏCITÉ. Héros.
HÉROÏ-COMIQUE. Comédie-Héros.
HÉROÏDE. Héros.
HÉROÏFIER. Héros.
HÉROÏNE. Héros.
HÉROÏQUE. Heros.
HÉROÏQUEMENT. Heros.
HÉROÏSME. Héros.
HÉRON. — *Rac.*
HÉRONNEAU. Heron.
HÉRONNER. Héron.
HÉRONNIER. Heron.
HÉROS. — *Rac.*
HÉROS (EN). Heros.
HERPAILLES. Harpon.
HERSAGE. Herse.
HERSE. — *Rac.*
HERSER. Herse.
HERSEUR. Herse.
HERSILLIÈRE. Herse.
HERSILLON. Herse.
HESITATION. Hesiter.
HÉSITER. — *Rac.*
HÉTÉROGÈNE. Génération.
HÉTÉROGÉNÉITÉ. Génération.
HEURE. — *Rac.*
HEURES. Heure.
HEURE (À CETTE). Heure.
HEURE (À LA BONNE). Heure.
HEURE EN HEURE (D'). Heure.
HEURÉ. Heureux.
HEUREUSEMENT. Heureux.
HEUREUX. — *Rac.*
HEURT. — *Rac.*
HEURTÉ. Heurt.
HEURTER. Heurt.
HEURTOIR. Heurt.
HIATUS. — *Rac.*
HIBOU. Huer.
HIDEUSEMENT. Hideux.
HIDEUX. — *Rac.*
HIE. — *Rac.*
HIEMENT. Hie.
HIER. Hie.
HIÉR. — *Rac.*
HIÉRARCHIE. — *Rac.*
HIÉRARCHIQUE. Hiérarchie.
HIÉRARCHIQUEMENT. Hierarchie.
HIÉRARQUE. Hiérarchie.
HIÉRATIQUE. Hiérarchie.
HIÉROGLYPHE. Hiérarchie.
HIÉROGLYPHIQUE. Hiérarchie.
HIÉROGRAPHIE. Hiérarchie.
HILARITÉ. - *Rac.*
HILARO-TRAGÉDIE. Tragédie.
HIRONDELLE. — *Rac.*
HIRONDELLE DE MER. Hirondelle.
HIRSUTE. Hérisser.
HISPIDE. — *Rac.*
HISPIDELLE. Hispide.
HISPIDITÉ. Hispide.
HISSER. Haut.
HISSON. Haut.
HISTOIRE. — *Rac.*
HISTORIAL. Histoire.
HISTORIE. Histoire.
HISTORIEN. Histoire.
HISTORIER. Histoire.
HISTORIETTE. Histoire.
HISTORIOGRAPHE. Histoire.
HISTORIOGRAPHIER. Histoire.
HISTORIQUE. Histoire.
HISTORIQUEMENT. Histoire.
HISTRION. — *Rac.*
HIVER. — *Rac.*
HIVERNAGE. Hiver.
HIVERNAL. Hiver.
HIVERNANT. Hiver.
HIVERNATION. Hiver.
HIVERNER. Hiver.
HOBEREAU. — *Rac.*
HOCHE, OUCHE. Coche.
HOCHEMENT. Hocher.
HOCHE-PIED. Hocher, Pied.
HOCHE-POT. Hocher, Pot.
HOCHE-QUEUE. Hocher, Queue.
HOCHER. — *Rac.*
HOCHET. Hocher.
HOCHEUR. Hocher.
HOÏAU. Houe.
HOIR. Orient.
HOIRIE. Hériter. Orient.
HOLÀ. — *Rac.*
HOLEMENT. Huer.
HOLER. Huer.
HOLOCAUSTE. — *Rac.*
HOMÉLIE. — *Rac.*
HOMICIDE. Ciseau. Homme.
HOMICIDER. Ciseau, Homme.
HOMILIAIRE. Homélie.
HOMILIASTE. Homélie.
HOMMAGE. Homme.
HOMMAGE. Homme.
HOMMAGER. Homme.
HOMMASSE. Homme
HOMME. — *Rac.*
HOMME DE PAILLE. Paille.
HOMMEE. Homme.
HOMMELET. Homme.
HOMOGÈNE. Génération.
HOMOGÉNÉITÉ. Génération.
HOMONYME. Nom.
HOMONYMIE. Nom.
HONNÊTE. Honneur.
HONNÊTETÉ. Honneur.
HONNÊTEMENT. Honneur.
HONNEUR. — *Rac.*
HONNIR. Honneur.
HONNISSEMENT. Honneur.
HONNISSEUR. Honneur.
HONORABLE. Honneur.
HONORABLEMENT. Honneur.
HONORAIRE. Honneur.
HONORAIRES. Honneur.
HONORER. Honneur.
HONORES (AD). Honneur.
HONORIFIQUE. Honneur.
HONTE. Honneur.
HONTEUSEMENT. Honneur
HONTEUX. Honneur.
HÔPITAL. Hôte.
HOQUET. — *Rac.*
HORAIRE. Heure.
HORDE. Harde.
HORION. — *Rac.*
HORIZON. — *Rac.*
HORIZONTAL. Horizon.
HORIZONTALEMENT. Horizon.
HORLOGE. — *Rac*
HORLOGER. Horloge.
HORLOGERIE. Horloge.
HORMIS. Hors. Mettre.
HORODICTIQUE. Dire. Horloge.
HOROMÈTRE. Horloge. Mètre.
HOROMÉTRIE. Horloge. Mètre.
HOROSCOPE. Horloge.
HORREUR. — *Rac.*
HORRIBLE. Horreur.
HORRIBLEMENT. Horreur.
HORRIPILATION. Hérisser, Horreur.
HORS. — *Rac.*
HORS-D'ŒUVRE. Hors. Œuvre.
HORS-PART. Part.
HORTICULTEUR. Hortolage.
HORTICULTURAL. Hortolage.
HORTICULTURE. Hortolage.
HORTOLAGE. — *Rac.*
HOSPICE. Hôte.
HOSPITALIER. Hôte.
HOSPITALITÉ. Hôte.
HOSTILE. — *Rac.*
HOSTILEMENT. Hostile
HOSTILITÉ. Hostile.
HÔTE. — *Rac.*
HÔTEL. Hôte.
HÔTEL-DIEU. Hôte.
HÔTELIER. Hôte.
HÔTELLERIE. Hôte.
HOTTE. — *Rac.*
HOTTER. Hotte.
HOTTEUR. Hotte.
HOUBLON. — *Rac.*
HOUBLONNER. Houblon.
HOUBLONNIÈRE. Houblon.
HOUE. — *Rac.*
HOUER. Houe.
HOUILLE. — *Rac.*
HOUILLER. Houille.
HOUILLÈRE. Houille.
HOUILLEUR. Houille.
HOUILLEUX. Houille.
HOUILLITE. Houille.
HOULE. — *Rac.*
HOULETTE. Houe.
HOULEUX. Houle.
HOUPER. Huer.
HOUPERON. Houppe
HOUPETTE. Houppe.
HOUPPE. — *Rac.*
HOUPPÉ. Houppe.
HOUPPÉE. Houppe
HOUPPELANDE. — *Rac.*
HOUPPIER. Houppe.
HOUPPIER. Houppe.
HOUPPIÈRE. Houppe
HOURAILLER. Houret.
HOURAILLIS. Houret.
HOURDAGE. Hourdir.
HOURDER. — *Rac.*
HOURDIS. Hourder.
HOURET. — *Rac.*
HOURVARI. Houret
HOUSARD — *Rac.*
HOUSARDER. Housard
HOUSPILLER. Hous Pille
HOUSSAGE. Hous.
HOUSSAIE. Hous.
HOUSSARD. — *Rac.*
HOUSSARDE (À LA). Housard.
HOUSSE. — *Rac.*
HOUSSER. Hous.
HOUSSIÈRE. Hous.
HOUSSINE. Hous
HOUSSINER. Hous.
HOUSSOIR. Hous.
HOUSSON. Hous.
HOUX. — *Rac.*
HUARD. Huer
HUAU. Huer.
HUCHEMENT. Huer.
HUCHER. Huer.
HUCHET. Huer.
HUE. Huer.
HUÉE. Huer.
HUER. — *Rac*
HUGUENOT. — *Rac.*
HUI. — *Rac.*
HUILE. — *Rac.*
HUILÉ. Huile.
HUILER. Huile.
HUILERIE. Huile.
HUILEUX. Huile
HUILIER. Huile.
HUILIÈRE. Huile
HUIR. Huer.
HUIS. Huissier.
HUISSERIE. Huissier.
HUISSIER. — *Rac.*
HUIT. — *Rac.*
HUITAIN. Huit.
HUITAINE. Huit
HUITIÈME. Huit.
HUITIÈMEMENT. Huit.
HUIT-PIEDS. Huit. Pied
HUÎTRE. — *Rac.*
HUÎTRIER. Huître
HULOTTE. Huer.
HUMAIN. Homme.
HUMAINEMENT. Homme
HUMANISER. Homme
HUMANISTE. Homme
HUMANITÉ. Homme.
HUMANITES. Homme
HUMBLE. — *Rac.*
HUMBLEMENT. Humble.
HUMECTANT. Humeur.
HUMECTATION. Humeur
HUMECTER. Humeur
HUMEUR. Humeur.
HUMEUR. — *Rac.*
HUMIDE. Humeur
HUMIDEMENT. Humeur
HUMIDITÉ, HUMIDIDE. Humeur
HUMIDITÉ. Humeur.
HUMIFUSE. Humus.
HUMILIANT. Humble.
HUMILIATION. Humble.
HUMILIER. Humble
HUMILITÉ. Humble.
HUMORAL. Humeur.
HUMORISME. Humeur.
HUMORISTE. Humeur
HUMUS. — *Rac.*
HUNE. — *Rac.*
HUNIER. Hune.
HUPPE. Houppe.
HUPPE. Houppe.
HUNT. — *Rac.*

Digitized by Google

HURLEMENT. Hurler.
HURLER. — *Rac.*
HURLEUR. Hurler.
HURTEBILLER. Bélier. Heurt.
HUTTE. — *Rac.*
HUTTER. Hutte.
HYDROCHLORATE. Chlore.

HYDROCHLORIQUE. Chlore.
HYDROGÈNE. Génération.
HYDROGÈNE. Génération.
HYMEN. — *Rac.*
HYMNAIRE. Hymne.
HYMNE. — *Rac.*
HYMNISTE. Hymne.

HYMNODES. Hymne.
HYPERBOLE. — *Rac.*
HYPERBOLIQUE. Hyperbole.
HYPERBOLIQUEMENT. Hyperbole.
HYPOCRISIE. Hypocrite.
HYPOCRITE. — *Rac.*
HYPOCRITEMENT. Hypocrite.

HYPOTHÉCAIRE. Hypothèque.
HYPOTHÉCAIREMENT. Hypothèque.
HYPOTHÈQUE. — *Rac.*
HYPOTHÉQUER. Hypothèque.
HYPOTHÈSE. — *Rac.*
HYPOTHÉTIQUE. Hypothèse.
HYPOTHÉTIQUEMENT. Hypothèse

I

ICELUI, ICELLE. Ce.
ICI. Ce.
IDÉAL. Idée.
IDÉALISER. Idée.
IDÉALISME. Idée.
IDÉALISTE. Idée.
IDÉE. — *Rac.*
IDENTIFIER. Ente. Identique.
IDENTIQUE. — *Rac.*
IDENTIQUEMENT. Ente. Identique.
IDENTITÉ. Ente. Identique.
IDÉOLOGIE. Idée.
IDÉOLOGIQUE. Idée.
IDÉOLOGUE. Idée.
IDIOME. — *Rac.*
IDIOT. — *Rac.*
IDIOTISME. Idiome. Idiot.
IDOLÂTRE. Idole.
IDOLÂTRER. Idole.
IDOLÂTRIE. Idole.
IDOLÂTRIQUE. Idole.
IDOLE. — *Rac.*
IDYLLE. — *Rac.*
IF. — *Rac.*
IGNARE. Note.
IGNE. — *Rac.*
IGNICOLE. Culte. Igné.
IGNITION. Igné.
IGNOBLE. Noble.
IGNOBLEMENT. Noble.
IGNOMINIE. Nom.
IGNOMINIEUSEMENT. Nom.
IGNOMINIEUX. Nom.
IGNORAMMENT. Note.
IGNORANCE. Note.
IGNORANT. Note.
IGNORANTIN. Note.
IGNORÉ. Note.
IGNORER. Note.
IL. — *Rac.*
ÎLE. — *Rac.*
ILLÉGAL. Loi.
ILLÉGALEMENT. Loi.
ILLÉGALITÉ. Loi.
ILLÉGITIME. Loi.
ILLÉGITIMEMENT. Loi.
ILLÉGITIMITÉ. Loi.
ILLETTRÉ. Lettre.
ILLICITE. Licence.
ILLICITEMENT. Licence.
ILLIMITÉ. Limite.
ILLISIBLE. Lire.
ILLISIBLEMENT. Lire.
ILLUMINATEUR. Lumière.
ILLUMINATIF. Lumière.
ILLUMINATION. Lumière.
ILLUMINÉ. Lumière.

ILLUMINER. Lumière.
ILLUMINISME. Lumière.
ILLUSION. — *Rac.*
ILLUSOIRE. Illusion.
ILLUSOIREMENT. Illusion.
ILLUSTRATION. Lustre.
ILLUSTRE. Lustre.
ILLUSTRE. Lustre.
ILLUSTRER. Lustre.
ILLUSTRISSIME. Lustre.
ÎLOT, ÎLET. Île.
IMAGE. — *Rac.*
IMAGER. Image.
IMAGINABLE. Image.
IMAGINAIRE. Image.
IMAGINATIF. Image.
IMAGINATION. Image.
IMAGINATIVE. Image.
IMAGINER. Image.
IMBECILE. Bec.
IMBECILLEMENT. Bec.
IMBÉCILLITÉ. Bec.
IMBERBE. Barbe.
IMBIBE. Boire.
IMBIBER. Boire.
IMBIBITION. Boire.
IMBOIRE. Boire.
IMBRICAIRE. Brique.
IMBRICER. Brique.
IMBRIQUE. Brique.
IMBROGLIO. Brouille.
IMBU. Boire.
IMITABLE. Image.
IMITATEUR. Image.
IMITATIF. Image.
IMITATION. Image.
IMITATION (À L'). Image.
IMITÉ. Image.
IMITER. Image.
IMMACULÉ. Mâchurer.
IMMANGEABLE. Manger.
IMMANQUABLE. Manque.
IMMANQUABLEMENT. Manque.
IMMARCESSIBLE. Maigre.
IMMATÉRIALISME. Matière.
IMMATÉRIALISTE. Matière.
IMMATÉRIALITÉ. Matière.
IMMATÉRIEL. Matière.
IMMATÉRIALEMENT. Matière.
IMMATRICULATION. Mère.
IMMATRICULE. Mère.
IMMATRICULÉ. Mère.
IMMATRICULER. Mère.
IMMÉDIAT. Médiat.
IMMÉDIATEMENT. Médiat.
IMMÉDIATITÉ. Médiat.
IMMÉMORIAL. Mémoire.

IMMENSE. Mesure.
IMMENSÉMENT. Mesure.
IMMENSITÉ. Mesure.
IMMENSURABLE. Mesure.
IMMERGER. Mer.
IMMÉRITE. Mérite.
IMMERSIF. Mer.
IMMERSION. Mer.
IMMEUBLE. Mouvoir.
IMMINENCE. Menace.
IMMINENT. Menace.
IMMISCER. Mêler.
IMMISCIBLE. Mêler.
IMMIXTION. Mêler.
IMMOBILE. Mouvoir.
IMMOBILIER. Mouvoir.
IMMOBILISATION. Mouvoir.
IMMOBILISÉ. Mouvoir.
IMMOBILISER. Mouvoir.
IMMOBILITÉ. Mouvoir.
IMMODÉRÉ. Mode.
IMMODÉRÉMENT. Mode.
IMMODESTE. Mode.
IMMODESTEMENT. Mode.
IMMODESTIE. Mode.
IMMOLATION. Meule.
IMMOLER. Meule.
IMMONDE. Monder.
IMMONDICE. Monder.
IMMONDICITÉ. Monder.
IMMORAL. Mœurs.
IMMORALEMENT. Mœurs.
IMMORALITÉ. Mœurs.
IMMORTALISATION. Mort.
IMMORTALISER. Mort.
IMMORTALISER. Mort.
IMMORTALITÉ. Mort.
IMMORTEL. Mort.
IMMORTELLE. Mort.
IMMORTIFICATION. Mort.
IMMORTIFIÉ. Mort.
IMMUABLE. Mouvoir.
IMMUABLEMENT. Mouvoir.
IMMUNITÉ. Munir.
IMMUTABILITÉ. Mouvoir.
IMPAIR. Pair.
IMPAIRE. Pair.
IMPALPABLE. Palpe.
IMPANATEUR. Pain.
IMPANATION. Pain.
IMPANÉ. Pain.
IMPARDONNABLE. Don. Pardon.
IMPARFAIT. Faire.
IMPARFAITEMENT. Faire.
IMPARISYLLABIQUE. Pair. Syllabe.
IMPARTABLE. Part.
IMPARTAGEABLE. Part.

IMPARTIAL. Part.
IMPARTIALEMENT. Part.
IMPARTIALITÉ. Part.
IMPARTIBILITÉ. Part.
IMPARTIBLE. Part.
IMPASSE. Pas.
IMPASSIBILITÉ. Pâtir.
IMPASSIBLE. Pâtir.
IMPASTATION. Pâte.
IMPATIEMMENT. Pâtir.
IMPATIENCE. Pâtir.
IMPATIENS. Pâtir
IMPATIENT. Pâtir.
IMPATIENTANT. Pâtir.
IMPATIENTÉ. Pâtir.
IMPATIENTER. Pâtir.
IMPATRONISÉ. Père.
IMPATRONISER. Père.
IMPAYABLE. Payer.
IMPECCABILITÉ. Pécher.
IMPECCABLE. Pécher.
IMPECCANCE. Pecher.
IMPÉNÉTRABILITÉ. Pénétrer.
IMPÉNÉTRABLE. Pénétrer.
IMPÉNÉTRABLEMENT. Pénétrer.
IMPÉNITENCE. Peine.
IMPÉNITENT. Peine.
IMPENNE. Penne.
IMPÉRATIF. Empire.
IMPÉRATIVEMENT. Empire
IMPÉRATOIRE. Empire.
IMPÉRATRICE. Empire.
IMPERCEPTIBLE. Capter.
IMPERCEPTIBLEMENT. Capter.
IMPERDABLE. Perdre.
IMPERFECTIBILITÉ. Faire.
IMPERFECTIBLE. Faire.
IMPERFECTION. Faire.
IMPERFORATION. Forer.
IMPERFORÉ. Forer.
IMPÉRIAL. Empire.
IMPÉRIALE. Empire.
IMPÉRIEUSEMENT. Empire.
IMPÉRIEUX. Empire.
IMPÉRISSABLE. Perdre.
IMPÉRITIE. Perdre.
IMPERMÉABILITÉ. Meut.
IMPERMÉABLE. Meut.
IMPERMUTABLE. Mouvoir.
IMPERSONNEL. Personne.
IMPERSONNELLEMENT. Personne.
IMPERTINEMMENT. Part. Tenir.
IMPERTINENCE. Part. Tenir.
IMPERTINENT. Part. Tenir.
IMPERTURBABILITÉ. Turbulent.
IMPERTURBABLE. Turbulent.
IMPERTURBABLEMENT. Turbulent.

Digitized by Google

IMPÉTRABLE. Impétrer.
IMPÉTRANT. Impétrer.
IMPÉTRATION. Impétrer.
IMPÉTRER. — *Rac.*
IMPÉTUEUSEMENT. Pied.
IMPÉTUEUX. Pied.
IMPÉTUOSITÉ. Pied.
IMPIE. Pieux.
IMPIÉTÉ. Pieux.
IMPITOYABLE. Pitié.
IMPITOYABLEMENT. Pitié.
IMPLACABILITÉ. Plat. Plaire.
IMPLACABLE. Plat. Plaire.
IMPLANTATION. Plant.
IMPLANTER. Plant.
IMPLIABLE. Plier.
IMPLICATION. Plier.
IMPLICITE. Plier.
IMPLICITEMENT. Plier.
IMPLIQUER. Plier.
IMPLIQUES. Plier.
IMPLORANT. Pleurer.
IMPLORER. Pleurer.
IMPOLI. Poli.
IMPOLIMENT. Poli.
IMPOLITESSE. Poli.
IMPOLITIQUE. Police.
IMPOLITIQUEMENT. Police.
IMPONDÉRABLE. Poids.
IMPOPULAIRE. Peuple.
IMPOPULARITÉ. Peuple.
IMPORTANCE. Port.
IMPORTANCE (D'). Port.
IMPORTANT. Port.
IMPORTATEUR. Port.
IMPORTATION. Port.
IMPORTE. Port.
IMPORTER. Port.
IMPORTUN. Port.
IMPORTUNÉMENT. Port.
IMPORTUNER. Port.
IMPORTUNITÉ. Port.
IMPOSABLE. Pose.
IMPOSANT. Pose.
IMPOSÉ. Pose.
IMPOSER. Pose.
IMPOSITION. Pose.
IMPOSSIBILITÉ. Pouvoir.
IMPOSSIBLE. Pouvoir.
IMPOSTE. Pose.
IMPOSTEUR. Pose.
IMPOSTURE. Pose.
IMPÔT. Pose.
IMPOTENCE. Pouvoir.
IMPOTENT. Pouvoir.
IMPRATICABLE. Pratique.
IMPRATIQUE. Pratique.
IMPRÉCATION. Prière.
IMPRÉCATOIRE. Prière.
IMPRÉGNABLE. Presser.
IMPRÉGNATION. Presser.
IMPRÉGNÉ. Presser.
IMPRÉGNER. Presser.
IMPREMÉDITÉ. Méditer.
IMPRENABLE. Prendre.
IMPRESCRIPTIBILITÉ. Écrit.
IMPRESCRIPTIBLE. Écrit.
IMPRESSIF. Presser.
IMPRESSION. Presser.
IMPRESSIONNABLE. Presser.
IMPRESSIONNÉ. Presser.
IMPRESSIONNER. Presser
IMPRÉVOYANCE. Voir.
IMPRÉVOYANT. Voir.
IMPRÉVU. Voir.
IMPRIMABLE. Presser.
IMPRIMAGE. Premier.
IMPRIME. Presser.
IMPRIMÉ. Presser.
IMPRIMERIE. Presser.
IMPRIMEUR. Presser.
IMPRIMURE. Presser.
IMPROBABILITÉ. Preuve.
IMPROBABLE. Preuve.
IMPROBABLEMENT. Preuve.
IMPROBATEUR. Preuve.
IMPROBATION. Preuve.
IMPROBITÉ. Probe.
IMPRODUCTEUR. Duire.
IMPRODUCTIBILITÉ. Duire.
IMPRODUCTIBLE. Duire.
IMPRODUCTIF. Duire.
IMPROMPTU. Prompt.
IMPROPRE. Propre.
IMPROPREMENT. Propre.
IMPROPRIÉTÉ. Propre.
IMPROUVER. Preuve.
IMPROVISATEUR. Vue.
IMPROVISATION. Vue.
IMPROVISE. Vue.
IMPROVISÉ. Vue.
IMPROVISTE (À L'). Vue.
IMPRUDEMMENT. Prude.
IMPRUDENCE. Prude.
IMPRUDENT. Prude.
IMPUBÈRE. Puéril.
IMPUDEMMENT. Pudeur.
IMPUDENCE. Pudeur.
IMPUDENT. Pudeur.
IMPUDEUR. Pudeur
IMPUDICITÉ. Pudeur.
IMPUDIQUE. Pudeur.
IMPUDIQUEMENT. Pudeur.
IMPUGNER. Poing.
IMPUISSANCE. Pouvoir.
IMPUISSANT. Pouvoir.
IMPULSIF. Pousser.
IMPULSION. Pousser.
IMPUNÉMENT. Peine.
IMPUNI. Peine.
IMPUNITÉ. Peine.
IMPUR. Pur.
IMPURETÉ. Pur.
IMPUTABILITÉ. Réputation.
IMPUTABLE. Réputation.
IMPUTATIF. Réputation.
IMPUTATION. Réputation.
IMPUTER. Reputation.
INABORDABLE. Bord.
INABORDÉ. Bord.
INABBITÉ. Abri.
INACCEPTABLE. Capter.
INACCESSIBILITÉ. Céder.
INACCESSIBLE. Céder.
INACCOMMODABLE. Mode.
INACCORDABLE. Cœur.
INACCOSTABLE. Côte.
INACCOUTUMÉ. Coutume.
INACHEVÉ. Chef.
INACTIF. Agir.
INACTION. Agir.
INACTIVITÉ. Agir.
INADMISSIBILITÉ. Mettre.
INADMISSIBLE. Mettre.
INADVERTANCE. Vers.
INALBUMINE. Albâtre.
INALIÉNABILITÉ. Autre
INALIÉNABLE. Autre.
INALLIABILITÉ. Lier.
INALLIABLE. Lier.
INALTÉRABLE. Autre.
INAMISSIBILITÉ. Mettre.
INAMISSIBLE. Mettre.
INAMOVIBILITÉ. Mouvoir.
INAMOVIBLE. Mouvoir.
INAMUSABLE. Muser.
INANGULÉ. Angle.
INANIMÉ. Âme.
INANITÉ. — *Dict. fin.*
INANITION. — *Dict. fin.*
INAPERÇEVABLE. Capter.
INAPERÇU. Capter.
INAPPÉTENCE. Pied.
INAPPLICABLE. Plier.
INAPPLICATION. Plier.
INAPPLIQUÉ. Plier.
INAPPRÉCIABLE. Prix.
INAPPRÊTÉ. Prêt.
INAPPROVISABLE. Prêter.
INAPTE. Apte.
INAPTITUDE. Apte.
INARTICULÉ. Article.
INATTAQUABLE. Attaque.
INATTENDU. Tendre.
INATTENTIF. Tendre.
INATTENTION. Tendre.
INAUGURAL. Augure.
INAUGURATION. Augure.
INAUGURÉ. Augure.
INCALCULABLE. Calcul.
INCALICÉ. Calice.
INCAMÉRATION. Chambre.
INCAMÉRÉ. Chambre.
INCANDESCENCE. Candir.
INCANDESCENT. Candir.
INCANTATION. Chant.
INCAPABLE. Cap.
INCAPACITÉ. Cap.
INCARCÉRATION. Carte.
INCARCÉRÉ. Carte.
INCARNADIN. Chair.
INCARNAT. Chair.
INCARNATIF. Chair.
INCARNATION. Chair.
INCARNÉ. Chair.
INCARNER. Chair.
INCARTADE. Écart.
INCENDIAIRE. Candir.
INCENDIE. Candir.
INCENDIER. Candir.
INCÉRATION. Cire.
INCERTAIN. Certain.
INCERTAINEMENT. Certain.
INCERTITUDE. Certain.
INCESSAMMENT. Céder.
INCESSANT. Céder.
INCESSIBLE. Céder.
INCESTE. — *Rac.*
INCESTUEUSEMENT. Inceste.
INCESTUEUX. Inceste.
INCHANTABLE. Chant.
INCICATRISABLE. Sec.
INCIDEMMENT. Cas.
INCIDENCE. Cas.
INCIDENT. Cas.
INCIDENTAIRE. Cas.
INCIDENTER. Cas.
INCINÉRATION. Cendre.
INCINÉRER. Cendre.
INCIRCONCIS. Cirque. Cieux.
INCIRCONCISION. Cirque. Cieux.
INCISE. Cieux.
INCISE. Cieux.
INCISER. Cieux.
INCISIF. Cieux.
INCISION. Cieux.
INCISIVE. Cieux.
INCITABILITÉ. Citer.
INCITANT. Citer.
INCITATIF. Citer.
INCITATION. Citer.
INCITER. Citer.
INCIVIL. Civil.
INCIVILEMENT. Civil.
INCIVILISÉ. Civil.
INCIVILITÉ. Civil.
INCIVIQUE. Civil.
INCIVISME. Civil.
INCLÉMENCE. Clément.
INCLÉMENT. Clément.
INCLINAISON. Clin.
INCLINANT. Clin.
INCLINATION. Clin.
INCLINÉ. Clin.
INCLUS. Clos.
INCLUSIVEMENT. Clos.
INCOERCIBLE. Art.
INCOGNITO. Note.
INCOHÉRENCE. Hériter.
INCOHÉRENT. Heriter.
INCOLORE. Couleur.
INCOMBANCE. Succomber.
INCOMBANT. Succomber.
INCOMBUSTIBILITÉ. Bois.
INCOMBUSTIBLE. Bois.
INCOMMENSURABILITÉ. Mesure.
INCOMMENSURABLE. Mesure.
INCOMMODANT. Mode.
INCOMMODE. Mode.
INCOMMODE. Mode.
INCOMMODEMENT. Mode.
INCOMMODER. Mode.
INCOMMODITÉ. Mode.
INCOMMUNICABLE. Munir.
INCOMMUTABILITÉ. Mouvoir.
INCOMMUTABLE. Mouvoir.
INCOMMUTABLEMENT. Mouvoir
INCOMPABABLE. Pair.
INCOMPABABLEMENT. Pair.
INCOMPATIBILITÉ. Pâtir.
INCOMPATIBLE. Pâtir.
INCOMPÉTEMMENT. Pied.
INCOMPÉTENCE. Pied.
INCOMPÉTENT. Pied.
INCOMPLAISANCE. Plaire.
INCOMPLET. Plein.
INCOMPLÉTEMENT. Plein.
INCOMPLEXE. Plier.
INCOMPOSÉ. Pose.
INCOMPRÉHENSIBILITÉ. Prendre.
INCOMPRÉHENSIBLE. Prendre.
INCOMPRÉHENSIBLEMENT. Prendre.
INCOMPRESSIBILITÉ. Presser.
INCOMPRESSIBLE. Presser
INCONCEVABLE. Capter.
INCONCILIABLE. Concilier.
INCONDUITE. Duire.
INCONGRU. Gré.
INCONGRUITÉ. Gré.
INCONGRÛMENT. Gré.
INCONNU. Note.
INCONSÉQUENCE. Suivre.

Digitized by Google

INCONSÉQUENT. Suivre.
INCONSIDÉRATION. Sidéral.
INCONSIDÉRÉ. Sidéral.
INCONSIDÉRÉMENT. Sidéral.
INCONSISTANCE. Seoir.
INCONSISTANT. Seoir.
INCONSOLABLE. Seul.
INCONSOLABLEMENT. Seul.
INCONSOLÉ. Seul.
INCONSTAMMENT. Être.
INCONSTANCE. Être Seoir.
INCONSTANT. Être. Seoir.
INCONSTITUTIONNALITÉ. Être.
INCONSTITUTIONNEL. Être.
INCONSTITUTIONNELLEMENT. Être.
INCONTESTABILITÉ. Tester.
INCONTESTABLE. Tester.
INCONTESTABLEMENT. Tester.
INCONTESTÉ. Tester.
INCONTINENCE. Tenir.
INCONTINENT. Tenir.
INCONVENABLE. Venir.
INCONVENANCE. Venir.
INCONVENANT. Venir.
INCONVENIENT. Venir.
INCONVERTIBLE. Vers.
INCONVERTISSABLE. Vers.
INCORPORALITÉ. Corps.
INCORPORATION. Corps.
INCORPOREL. Corps.
INCORPORER. Corps.
INCORRECT. Régir.
INCORRECTEMENT. Régir.
INCORRECTION. Régir.
INCORRIGIBILITÉ. Régir.
INCORRIGIBLE. Régir.
INCORRUPTIBILITÉ. Rompre.
INCORRUPTIBLE. Rompre.
INCORRUPTION. Rompre.
INCOURBÉ. Courbe.
INCRASSANT. Crasse.
INCRASSATION. Crasse.
INCRASSÉ. Crasse.
INCRÉDIBILITÉ. Croire.
INCRÉDULE. Croire.
INCRÉDULITÉ. Croire.
INCRÉÉ. Créer.
INCRÉMENT. Croît.
INCRIMINATION. Crime.
INCRIMINER. Crime.
INCROYABLE. Croire.
INCROYABLEMENT. Croire.
INCRUSTATION. Croûte.
INCRUSTÉ. Croûte.
INCRUSTER. Croûte.
INCUBATION. Couche.
INCUBE. Couche.
INCULPABLE. Coupable.
INCULPATION. Coupable.
INCULPER. Coupable.
INCULQUER. Chausser.
INCULTE. Culte.
INCULTURE. Culte.
INCURABILITÉ. Cure.
INCURABLE. Cure.
INCURIE. Cure.
INCURIOSITÉ. Cure.
INCURSION. Courir.
INCURVATION. Courbe.
INDE. — *Rac.*
INDÉBROUILLABLE. Brouille.
INDÉCEMMENT. Décent.
INDÉCENCE. Décent.

INDÉCENT. Decent.
INDÉCHIFFRABLE. Chiffre.
INDÉCIS. Ciseau.
INDÉCISION. Ciseau.
INDÉCLINABILITÉ. Clin.
INDÉCLINABLE. Clin.
INDÉCOMPOSABLE. Pose.
INDÉCROTTABLE. Crotte.
INDÉFECTIBILITÉ. Faire.
INDÉFECTIBLE. Faire.
INDÉFINI. Fin.
INDÉFINI. Fin.
INDÉFINIMENT. Fin.
INDÉFINISSABLE. Fin.
INDÉHISCENCE. Hiatus.
INDÉHISCENT. Hiatus.
INDÉLÉBILE. Délébile.
INDÉLÉBILITÉ. Délébile.
INDÉLIBÉRÉ. Libre.
INDÉLICAT. Lier.
INDÉLICATEMENT. Lier.
INDÉLICATESSE. Lier.
INDEMNE. Damner.
INDEMNISER. Damner.
INDEMNITÉ. Damner.
INDÉMONTRABLE. Montre.
INDENTÉ. Dente.
INDÉPENDAMMENT. Pendre.
INDÉPENDANCE. Pendre.
INDÉPENDANT. Pendre.
INDÉPENDANTISME. Pendre
INDÉRACINABLE. Race.
INDESTRUCTIBILITÉ. Structure.
INDESTRUCTIBLE. Structure.
INDÉTERMINATION. Terme
INDÉTERMINÉ. Terme.
INDÉTERMINEMENT. Terme
INDÉVINABLE. Dieu.
INDÉVOT. Dieu. Vœu.
INDÉVOTEMENT. Dieu. Vœu.
INDÉVOTION. Dieu. Vœu.
INDEX. Dire.
INDICATEUR. Dire.
INDICATIF. Dire.
INDICATION. Dire.
INDICE. Dire.
INDICIBLE. Dire.
INDICTION. Dire.
INDICTIVES. Dire.
INDICULE. Dire.
INDIEN. Inde.
INDIENNE. Inde.
INDIFFÉREMMENT. Férir.
INDIFFÉRENCE. Férir.
INDIFFÉRENT. Férir.
INDIFFÉRENTISME. Férir.
INDIFFÉRENTISTE. Férir.
INDIGÉNAT. Génération. Inde.
INDIGENCE. Indigent.
INDIGÈNE. Génération. Inde.
INDIGÉNÉITÉ. Génération. Inde.
INDIGENT. — *Rac.*
INDIGESTE. Gérer.
INDIGESTION. Gérer.
INDIGNATION. Digne.
INDIGNE. Digne.
INDIGNE. Digne.
INDIGNEMENT. Digne.
INDIGNER. Digne.
INDIGNITÉ. Digne.
INDIGO. — *Rac.*
INDIGOTERIE. Indigo.
INDIGOTIER. Indigo.

INDIQUANT. Dire.
INDIQUER. Dire.
INDIRECT. Régir.
INDIRECTEMENT. Régir.
INDISCERNABLE. Cerne.
INDISCIPLINABLE. Science.
INDISCIPLINE. Science.
INDISCIPLINÉ. Science.
INDISCRET. Secret.
INDISCRÉTEMENT. Secret.
INDISCRÉTION. Secret.
INDISPENSABILITÉ. Pendre.
INDISPENSABLE. Pendre.
INDISPENSABLEMENT. Pendre.
INDISPONIBLE. Pose.
INDISPOSÉ. Pose.
INDISPOSER. Pose.
INDISPOSITION. Pose.
INDISPUTABLE. Réputation.
INDISSOLUBILITÉ. Soluble.
INDISSOLUBLE. Soluble.
INDISSOLUBLEMENT. Soluble.
INDISTINCT. Tact.
INDISTINCTEMENT. Tact.
INDIVIDU. Diviser.
INDIVIDUALISATION. Diviser.
INDIVIDUALISER. Diviser.
INDIVIDUALISME. Diviser
INDIVIDUALITÉ. Diviser.
INDIVIDUEL. Diviser.
INDIVIDUELLEMENT. Diviser.
INDIVIS. Diviser.
INDIVIS (PAR). Diviser.
INDIVISÉ. Diviser.
INDIVISÉMENT. Diviser.
INDIVISIBILITÉ. Diviser.
INDIVISIBLE. Diviser.
INDIVISIBLEMENT. Diviser.
INDIVISION. Diviser.
IN-DIX-HUIT. Dix. Huit.
INDOCILE. Docte.
INDOCILITÉ. Docte.
INDOCTE. Docte.
INDOLEMMENT. Douleur.
INDOLENCE. Douleur.
INDOLENT. Douleur.
INDOMPTABLE. Dompter.
INDOMPTÉ. Dompter.
INDOU. Inde.
IN-DOUZE. Douze.
INDÛ. Devoir
INDUBITABLE. Doute.
INDUBITABLEMENT. Doute.
INDUCTION. Duire.
INDUIRE. Duire.
INDULGEMMENT. Doux.
INDULGENCE. Doux.
INDULGENT. Doux.
INDÛMENT. Devoir.
INDURATION. Dur.
INDUSTRIAL. Structure.
INDUSTRIE. Structure
INDUSTRIEL. Structure.
INDUSTRIEUSEMENT. Structure.
INDUSTRIEUX. Structure
INÉBRANLABLE. Branle.
INÉBRANLABLEMENT. Branle.
INÉCLAIRCI. Clair
INÉDIT. Dire.
INEFFABILITÉ. Affable.
INEFFABLE. Affable.
INEFFAÇABLE. Face.
INEFFECTIF. Faire.

INEFFICACE. Faire.
INEFFICACEMENT. Faire.
INEFFICACITÉ. Faire.
INÉGAL. Égal.
INÉGALEMENT. Égal.
INÉGALITÉ. Égal.
INÉLÉGAMMENT. Lier
INÉLÉGANCE. Lier.
INÉLÉGANT. Lier.
INÉLIGIBILITÉ. Lire.
INÉLIGIBLE. Lire.
INÉNARRABLE. Narrer.
INEPTE. Apte.
INEPTIE. Apte.
INÉPUISABLE. Puits.
INÉQUILATÉRE. Égal. Latéral.
INÉQUIVALVE. Égal. Valve.
INÉQUIVALVE. Égal. Valve.
INERME. Arme.
INERTE. Art.
INERTIE. Art.
INÉRUDIT. Rudiment.
INESPÉRÉ. Espère.
INESPÉRÉMENT. Espère.
INESTIMABLE. Estime.
INESTIME. Estime.
INÉTENDU. Tendre.
INÉVIDENT. Vue.
INÉVITABLE. Éviter.
INÉVITABLEMENT. Éviter
INÉVITÉ. Éviter.
INEXACT. Agir.
INEXACTEMENT. Agir.
INEXACTITUDE. Agir.
INEXCUSABLE. Cause.
INEXÉCUTABLE. Coup.
INEXÉCUTION. Coup.
INEXIGIBLE. Agir.
INEXISTENCE. Être.
INEXORABLE. Oral.
INEXORABLEMENT. Oral.
INEXPÉRIENCE Expert.
INEXPÉRIMENTÉ. Expert.
INEXPIABLE. Pieux.
INEXPLICABLE. Pli.
INEXPRIMABLE. Presser.
INEXPUGNABLE. Poing.
INEXTINGUIBILITÉ. Éteindre.
INEXTINGUIBLE. Éteindre.
INEXTIRPABLE. Extirper.
INEXTRICABLE. Tirer.
INFAILLIBILITÉ. Faillir.
INFAILLIBLE. Faillir.
INFAILLIBLEMENT. Faillir.
INFAISABLE Faire.
INFAMANT. Fame
INFAMATION Famé.
INFÂME. Famé.
INFAMIE. Famé.
INFANT. Enfant.
INFANTERIE. Fantassin.
INFANTICIDE. Ciseau. Enfant.
INFATIGABLE. Fatigue.
INFATIGABLEMENT. Fatigue.
INFATUATION. Fat.
INFATUÉ. Fat.
INFÉCOND. Faire.
INFÉCONDITÉ. Faire.
INFECT. Fétide.
INFECTÉ. Fétide.
INFECTION. Fétide.
INFÉODATION. Foi.
INFÉODER. Foi.

Digitized by Google

INFÈRE. Férir.
INFÉRER. Férir.
INFÉRIEUR. Férir.
INFÉRIEUREMENT. Férir.
INFÉRIORITÉ. Férir.
INFERNABLE. Fermer.
INFERNAL. Enfer.
INFERTILE. Férir.
INFERTILITÉ. Férir.
INFESTATION. Fête.
INFESTER. Fête.
INFEUILLÉ. Feuille.
INFIDÈLE. Foi.
INFIDÉLEMENT. Foi.
INFIDELITÉ. Foi.
INFILTRATION. Filtre.
INFILTRER. Filtre.
INFINI. Fin.
INFINI (À L'). Fin.
INFINIMENT. Fin.
INFINITÉ. Fin.
INFINITÉSIMAL. Fin.
INFINITÉSIME. Fin.
INFINITIF. Fin.
INFIRMATIF. Ferme.
INFIRME. Ferme.
INFIRMER. Ferme.
INFIRMERIE. Ferme.
INFIRMIER. Ferme.
INFIRMITÉ. Ferme.
INFIXE. Fixe.
INFIXER. Fixe.
INFLAMMABILITÉ. Flamme.
INFLAMMABLE. Flamme.
INFLAMMATION. Flamme.
INFLAMMATOIRE. Flamme.
INFLATION. Enfler
INFLÉCHI. Fléchir.
INFLÉCHIR. Fléchir.
INFLEXIBILITÉ. Fléchir.
INFLEXIBLE. Fléchir.
INFLEXIBLEMENT. Fléchir.
INFLEXION. Fléchir.
INFLICTIF. Fléau.
INFLICTION. Fléau.
INFLIGER. Fléau.
INFLORESCENCE. Fleur.
INFLUENCE. Flux.
INFLUENCER. Flux.
INFLUENT. Flux.
INFLUER. Flux.
IN-FOLIO. Feuille.
INFORMATIF. Forme.
INFORMATION. Forme.
INFORME. Forme.
INFORME. Forme.
INFORMER. Forme.
INFORTUNE. Fortune.
INFORTUNÉ. Fortune.
INFRACTEUR. Fracas.
INFRACTION. Fracas.
INFRANCHISSABLE. Franc.
INFRÉQUENTÉ. Fréquent.
INFRUCTUEUSEMENT. Fruit.
INFRUCTUEUX. Fruit.
INFUS. Fondre.
INFUSER. Fondre.
INFUSIBLE. Fondre.
INFUSION. Fondre.
INFUSOIRES. Fondre.
INFUSUM. Fondre.
INGAMBE. Jambe.
INGÉNIER. Génie.
INGÉNIEUR. Génie.
INGÉNIEUSEMENT. Génie.
INGÉNIEUX. Génie.
INGÉNU. Génie.
INGÉNUITÉ. Génie.
INGÉRER. Gérer.
IN-GLOBO. Globe.
INGLORIEUX. Gloire.
INGOUVERNABLE. Gouverner.
INGRAT. Grâce.
INGRATITUDE. Grâce.
INGRÉDIENT. Grade.
INGRÈS. Grade.
INGUÉRISSABLE. Guérir.
INHABILE. Habile
INHABILEMENT. Habile.
INHABILETÉ. Habile.
INHABILITÉ. Habile.
INHABITABLE. Habiter.
INHABITÉ. Habiter.
INHABITUDE. Habiter.
INHABITUÉ. Habiter.
INHALATION. Haleine.
INHARMONIEUX. Harmonie.
INHÉRENCE. Hériter.
INHÉRENT. Hériter.
INHIBER. Avoir.
INHIBITION. Avoir.
INHIBITOIRE. Avoir.
INHONORÉ. Honneur.
INHOSPITALIER. Hôte.
INHOSPITALITÉ. Hôte
INHUMAIN. Homme.
INHUMAINEMENT. Homme
INHUMANITÉ. Homme
INHUMATION. Humus.
INHUMER. Humus.
INIMAGINABLE. Image.
INIMITABLE. Imiter
INIMITIÉ. Aimer.
ININTELLIGENCE. Lire.
ININTELLIGENT. Lire
ININTELLIGIBILITÉ. Intime. Lire.
ININTELLIGIBLE. Intime. Lire
ININTELLIGIBLEMENT. Lire.
INIQUE. Égal.
INIQUEMENT. Égal.
INIQUITÉ. Égal.
INITIAL. Itératif.
INITIATIF. Itératif.
INITIATION. Itératif.
INITIATIVE. Itératif.
INITIÉ. Itératif.
INITIER. Itératif.
INJECTER. Jet.
INJECTION. Jet.
INJONCTION. Joindre.
INJOUABLE. Joie.
INJURE. Jurer.
INJURIER. Jurer.
INJURIEUSEMENT. Jurer.
INJURIEUX. Jurer.
INJUSTE. Juste.
INJUSTEMENT. Juste.
INJUSTICE. Juste.
INNAVIGABLE. Nage.
INNÉ. Naître.
INNÉITÉ. Naître.
INNOCEMMENT. Nuire
INNOCENCE. Nuire.
INNOCENT. Nuire.
INNOCENTER. Nuire.
INNOCUITÉ. Nuire.
INNOMBRABLE. Nombre.
INNOMBRABLEMENT. Nombre.
INNOMÉ. Nom.
INNOMINÉ. Nom.
INNOVATEUR. Neuf.
INNOVATION. Neuf.
INNOVER. Neuf.
INOBSERVATION. Servir.
INOCCUPÉ. Capter.
IN-OCTAVO. Octave.
INOCULATEUR. Œil.
INOCULATION. Œil.
INOCULER. Œil.
INOCULISTE. Œil.
INODORE. Odeur.
INOFFENSIF. Défendre
INOFFICIEUX. Faire.
INOFFICIOSITÉ. Faire.
INONDATION. Onde.
INONDE. Onde.
INONDER. Onde.
INOPINÉ. Opiner.
INOPINÉMENT. Opiner.
INOPPORTUN. Port.
INOPPORTUNITÉ. Port.
INOUÏ. Ouir.
IN-QUARANTE-HUIT. Carre. Huit.
IN-QUARTO. Carre.
IN-QUATRE-VINGT-QUATRE. Vingt.
IN-QUATRE-VINGT-SEIZE. Carre.
INQUIET. Quiétude.
INQUIÉTANT. Quiétude.
INQUIÉTÉ. Quiétude.
INQUIÉTER. Quiétude.
INQUIÉTUDE. Quiétude.
INQUISITEUR. Querir.
INQUISITION. Querir.
INQUISITIONNAIRE. Querir.
INQUISITORIAL. Querir.
INRUINABLE. Ruine.
INSAISISSABLE. Saisir.
INSALUBRE. Sauver.
INSALUBRITÉ. Sauver.
INSATIABILITÉ. Satiété.
INSATIABLE. Satiété.
INSATIABLEMENT. Satiété.
INSCIEMMENT. Science.
INSCIENCE. Science.
INSCRIPTION. Écrit.
INSCRIRE. Écrit.
INSCRUTABLE. Scruter.
INSCULPER. Sculpter.
INSÉCABLE. Section.
INSÉCOUABLE. Secouer
INSECTE. Section.
INSECTIFÈRE. Section.
INSECTIVORE. Section. Voracc.
INSECTOLOGIE. Section.
INSENSÉ. Sens.
INSENSIBILITÉ. Sens.
INSENSIBLE. Sens.
INSENSIBLEMENT. Sens.
INSÉPARABILITÉ. Pair.
INSÉPARABLE. Pair.
INSÉPARABLEMENT. Pair.
INSÉRER. Serrer.
INSERMENTÉ. Serment.
INSERTION. Serrer.
INSESSION. Seoir.
INSEXE. Sexe.
INSIDIATEUR. Seoir.
INSIDIEUSEMENT. Seoir.
INSIDIEUX. Seoir.
INSIGNE. Signe.
INSIGNIFIANCE. Faire. Signe.
INSIGNIFIANT. Faire. Signe.
INSINUANT. Sein.
INSINUATIF. Sein.
INSINUATION. Sein
INSINUE. Sein.
INSINUER. Sein.
INSIPIDE. Saveur.
INSIPIDEMENT. Saveur.
INSIPIDITÉ. Saveur.
INSISTANCE. Seoir.
INSISTER. Seoir.
INSOCIABILITÉ. Société.
INSOCIABLE. Société.
INSOLATION. Soleil.
INSOLEMMENT. Insolent.
INSOLENCE. Insolent.
INSOLENT. — *Rac.*
INSOLER. Soleil.
INSOLITE. Insolent. Soulor.
INSOLUBILITÉ. Soluble.
INSOLUBLE. Soluble.
INSOLVABILITÉ. Soluble.
INSOLVABLE. Soluble.
INSOMNIE. Somme.
INSONDABLE. Sonde.
INSOUCIANCE. Souci.
INSOUCIANT. Souci.
INSOUMIS. Mettre.
INSOUMISSION. Mettre.
INSOUTENABLE. Tenir.
INSPECTÉ. Spectacle.
INSPECTER. Spectacle.
INSPECTEUR. Spectacle.
INSPECTION. Spectacle.
INSPIRATEUR. Esprit.
INSPIRATION. Esprit.
INSPIRE. Esprit.
INSPIRER. Esprit.
INSTABILITÉ. Être.
INSTABLE. Être.
INSTALLATION. Être.
INSTALLER. Être.
INSTAMMENT. Être
INSTANCE. Être.
INSTANT. Être.
INSTANT (À L'). Être
INSTANTANÉ. Être.
INSTANTANÉITÉ. Être.
INSTANTANÉMENT. Être.
INSTAR. Restaurer.
INSTAR (À L'). Être
INSTAURATION. Restaurer.
INSTAURÉ. Restaurer
INSTAURER. Restaurer.
INSTIGATEUR. Agir.
INSTIGATION. Agir.
INSTIGUER. Agir.
INSTILLATION. Stillation.
INSTILLER. Stillation.
INSTINCT. — *Rac.*
INSTINCTIF. Instinct. Tact.
INSTINCTIVEMENT. Instinct. Tact.
INSTIPULÉ. Stipe.
INSTITUER. Être.
INSTITUT. Être.
INSTITUTAIRE. Être.
INSTITUTEUR. Être.
INSTITUTION. Être.
INSTITUTS. INSTITUTS. Être.

Digitized by Google

INSTRUCTEUR. Structure.
INSTRUCTIF. Structure.
INSTRUCTION. Structure.
INSTRUIRE. Structure.
INSTRUIT. Structure.
INSTRUMENT. Structure.
INSTRUMENTAIRE. Structure.
INSTRUMENTAL. Structure.
INSTRUMENTATION. Structure.
INSTRUMENTER. Structure.
INSTRUMENTISTE. Structure.
INSU, INSÇU. Science.
INSU (À L'). Science.
INSUBMERGIBLE. Mer.
INSUBORDINATION. Ordre.
INSUBORDONNÉ. Ordre.
INSUCCÈS. Céder.
INSUFFISAMMENT. Faire.
INSUFFISANCE. Faire.
INSUFFISANT. Faire.
INSULAIRE. Île.
INSULTABLE. Saut.
INSULTANT. Saut.
INSULTE. Saut.
INSULTE. Saut.
INSULTER. Saut.
INSUPPORTABLE. Port.
INSUPPORTABLEMENT. Port.
INSURGÉ. Agir. Surgir.
INSURGENCE. Agir. Surgir.
INSURGENT. Agir. Surgir.
INSURGER. Agir. Surgir.
INSURMONTABLE. Mont.
INSURRECTION. Agir. Régir. Surgir.
INSURRECTIONNEL. Agir Régir.
INTACT. Tact.
INTACTILE. Tact.
INTAILLE. Taille.
INTANGIBLE. Tact.
INTARISSABLE. Tarir.
INTÉGRAL. Intègre.
INTÉGRALEMENT. Intègre.
INTÉGRALITÉ. Intègre.
INTÉGRANT. Intègre.
INTÉGRATION. Intègre.
INTÈGRE. — *Rac.*
INTÉGRER. Intègre.
INTÉGRITÉ. Intègre.
INTÉGUMENT. Toit
INTELLECT. Intime. Lire
INTELLECTIF. Intime. Lire
INTELLECTION. Intime. Lire.
INTELLECTIVE. Intime. Lire.
INTELLECTUEL. Intime. Lire.
INTELLECTUELLEM*t*. Intime. Lire
INTELLIGEMMENT. Intime. Lire.
INTELLIGENCE. Intime. Lire.
INTELLIGENT. Intime. Lire.
INTELLIGENTIEL. Lire.
INTELLIGIBLE. Intime. Lire
INTELLIGIBLEMENT. Intime. Lire.
INTEMPÉRANCE. Temps.
INTEMPÉRANT. Temps.
INTEMPÉRÉ. Temps.
INTEMPÉRIE. Temps.
INTEMPESTIF. Temps.
INTEMPESTIVEMENT. Temps.
INTENDANCE. Tendre.
INTENDANT. Tendre.
INTENDANTE. Tendre.
INTENSE. Tendre.
INTENSIF. Tendre.
INTENSION. Tendre.
INTENSITÉ. Tendre.
INTENSIVEMENT. Tendre.
INTENTER. Tenter.
INTENTION. Tendre.
INTENTIONNÉ. Tendre.
INTENTIONNEL. Tendre.
INTENTIONNELLEMENT. Tendre
INTERARTICULAIRE. Article.
INTERCADENCE. Cas.
INTERCADENT. Cas.
INTERCALAIRE. Cale.
INTERCALATION. Cale.
INTERCALER. Cale.
INTERCÉDER. Céder.
INTERCEPTATION. Capter.
INTERCEPTER. Capter.
INTERCEPTION. Capter.
INTERCESSEUR. Céder.
INTERCESSION. Céder.
INTERCIDENCE. Cas.
INTERCLAVICULAIRE. Clou
INTERCOSTAL. Côte.
INTERCURRENT. Courir.
INTERCUTANÉ. Cutané.
INTERDENTAIRE. Dent.
INTERDICTION. Dire.
INTERDIRE. Dire.
INTERÉDIT. Dire.
INTERÉPINEUX. Épi.
INTÉRESSANT. Intérêt.
INTÉRESSÉ. Intérêt.
INTÉRESSER. Intérêt.
INTÉRÊT. — *Rac.*
INTÉRIEUR. Intime.
INTÉRIEUREMENT. Intime.
INTÉRIM. Intérêt.
INTÉRIMAIRE. Intérêt.
INTÉRIORITÉ. Intime.
INTERJECTION. Jet.
INTERJETER. Jet.
INTERLIGNE. Ligne.
INTERLIGNER. Ligne
INTERLINÉAIRE. Ligne.
INTERLOBULAIRE. Lobe.
INTERLOCUTEUR Intérêt Locution.
INTERLOCUTION. Intérêt Locution.
INTERLOCUTOIRE. Intérêt. Locution.
INTERLOPE. Intérêt.
INTERLOQUER. Intérêt. Locution.
INTERMAXILLAIRE. Mâcher
INTERMÈDE. Intérêt. Médiat
INTERMÉDIAIRE. Médiat.
INTERMÉDIAT. Médiat.
INTERMINABLE. Terme.
INTERMISSION. Mettre.
INTERMITTENCE. Mettre.
INTERMITTENT. Mettre
INTERMONDE. Monde.
INTERNE. Intime.
INTERNER. Intime.
INTERNISSABLE. Terne.
INTERNONCE. Nonce.
INTERNONCIATURE. Nonce
INTEROSSEUX. Os.
INTERPELLATEUR. Appel.
INTERPELLATION. Appel.
INTERPELLER. Appel.
INTERPINNE. Intérêt.
INTERPOLATEUR. Intérêt.
INTERPOLATION. Intérêt.
INTERPOLER. Intérêt.
INTERPOSÉ. Pose
INTERPOSER. Pose
INTERPOSITION. Pose
INTERPRÉTATEUR. Intérêt Prêt.
INTERPRÉTATIF. Intérêt. Prêt.
INTERPRÉTATION. Intérêt. Prêt.
INTERPRÉTATIVEM*t*. Intérêt. Prêt.
INTERPRÈTE. Intérêt. Prêt.
INTERPRÉTER. Intérêt. Prêt.
INTERRÈGNE. Régir.
INTERROGANT. Rogatoire.
INTERROGAT. Rogatoire.
INTERROGATEUR. Rogatoire.
INTERROGATIF. Rogatoire.
INTERROGATION. Rogatoire.
INTERROGATOIRE. Rogatoire.
INTERROGÉ. Rogatoire.
INTERROGER. Rogatoire.
INTER-ROI. Régir.
INTERROMPRE. Rompre.
INTERROMPU. Rompre
INTERRUPTEUR. Rompre.
INTERRUPTION. Rompre
INTERSECTION. Intérêt, Section
INTERSTELLAIRE. Intérêt.
INTERSTICE. Être. Intérêt.
INTERTRANSVERSAIRE. Vers.
INTERVALLE. Vallée.
INTERVALVAIRE. Valve.
INTERVENANT. Venir.
INTERVENIR. Venir.
INTERVENTION. Venir.
INTERVERSION. Vers
INTERVERTI. Vers
INTERVERTIR. Vers.
INTERVERTISSEMENT. Vers.
INTESTABLE. Tester.
INTESTAT. Tester.
INTESTIN. Intime.
INTESTINAL. Intime.
INTIMATION. Intime
INTIME. — *Rac.*
INTIMER. Intime.
INTIMEMENT. Intime
INTIMER. Intime
INTIMIDATION. Timide
INTIMIDER. Timide.
INTIMIDER. Timide.
INTIMITÉ. Intime.
INTITULÉ. Titre.
INTITULER. Titre
INTOLÉRABLE. Tolérer.
INTOLÉRABLEMENT. Tolérer.
INTOLÉRANCE. Tolérer.
INTOLÉRANT. Tolérer.
INTOLÉRANTISME. Tolérer
INTONATION. Ton.
INTORSION. Tors.
INTRADUISIBLE. Duire.
INTRAITABLE. Traiter.
INTRAMUROS. Intérêt. Mur.
INTRANSITIF. Itératif
INTRANSMUTABLE. Mouvoir.
INTRÉPIDE. Trembler.
INTRÉPIDEMENT. Trembler.
INTRÉPIDITÉ. Trembler
INTRIGAILLER. Trigaud.
INTRIGANT. Agir. Intérêt. Trigaud
INTRIGOTERIE. Agir. Intérêt
INTRIGUE. Agir Trigaud.
INTRIGUE. Agir. Intérêt, Trigaud.
INTRIGUER. Agir Intérêt Trigaud.
INTRINSÈQUE. Intérêt. Intime.
INTRINSÈQUEMENT. Intérêt Intime
INTRODUCTEUR. Duire.
INTRODUCTIF. Duire.
INTRODUCTION. Duire
INTRODUIRE. Duire.
INTROÏT. Intérêt. Itératif.
INTROMISSION. Mettre.
INTRONISATION. Trône
INTRONISÉ. Trône.
INTRONISER. Trône.
INTROUVABLE. Trouver.
INTROUVÉ. Trouver.
INTUS. Entrer.
INTUSION. Entrer.
INTUITIF. Intime
INTUITION. Intime.
INTUITIVEMENT Intime.
INTUMESCENCE. Tumeur.
INUSITÉ. User.
INUTILE. User.
INUTILEMENT. User.
INUTILISÉE. User.
INUTILITÉ. User.
INVAINCU. Vaincre.
INVALIDE. Valoir,
INVALIDE. Valoir.
INVALIDEMENT. Valoir.
INVALIDER. Valoir.
INVALIDITÉ. Valoir.
INVARIABILITÉ. Varier.
INVARIABLE. Varier.
INVARIABLEMENT. Varier.
INVASION. Évader
INVECTIVE. Voiture,
INVECTIVER. Voiture
INVENDABLE. Vendre.
INVENDU, Vendre.
INVENTAIRE. Venir.
INVENTS. Venir.
INVENTER. Venir.
INVENTEUR. Venir
INVENTIF. Venir.
INVENTION. Venir
INVENTORIÉ. Venir.
INVENTORIER. Venir.
INVERSABLE. Vers
INVERSE Vers.
INVERSION. Vers.
INVERTÉBRÉ. Vertebre
INVESTI. Vêtir.
INVESTIGATEUR. Vestige.
INVESTIGATION. Vestige
INVESTIR. Vêtir
INVESTISSEMENT Vêtir.
INVESTITURE. Vêtir
INVÉTÉRÉ. Vétéran.
INVÉTÉRÉE. Vétéran.
INVINCIBLE. Vaincre.
INVINCIBLEMENT. Vaincre.
INVIOLABILITÉ. Violer.
INVIOLABLE. Violer.
INVIOLABLEMENT. Violer.
INVIOLS. Violer
INVISIBILITÉ. Vue.
INVISIBLE. Vue.
INVISIBLEMENT. Vue.
INVITATION. Inviter.
INVITATOIRE. Inviter.
INVITÉ. Inviter.
INVITER. — *Rac.*
INVOCATION. Voix.
INVOCATOIRE. Voix.
INVOLONTAIRE. Vouloir.
INVOLONTAIREMENT. Vouloir.
INVOLUCELLE. Volie.

Digitized by Google

INVOLUCRE. Volte.
INVOLUCRE. Volte.
INVOLUTÉ. Volte.
INVOLUTION. Volte.
INVOQUER. Voix.
INVOQUER. Voix.
INVRAISEMBLABLE. Semblet. Vrai.
INVRAISEMBLANCE. Semblet. Vrai.
INVULNÉRABILITÉ. Vulnérable.
INVULNÉRABLE. Vulnérable.
IODE. — *Rac.*
IRASCIBILITÉ. Ironie.
IRASCIBLE. Ironie.
IRE. Ironie.
IRIDÉES. Iris.
IRIDIUM. Iris.
IRIEN. Iris.
IRIS. — *Rac.*
IRISÉ. Iris.
IRONIE. — *Rac.*
IRONIQUE. Ironie.
IRONIQUEMENT. Ironie.
IRRADIATION. Raie.
IRRADIER. Raie.
IRRAISONNABLE. Raison.
IRRAISONNABLEMENT. Raison.
IRRATIONNEL. Raison.
IRRÉCONCILIABLE. Concilier.
IRRÉCONCILIÉ. Concilier.
IRRÉCUSABLE. Cause.
IRRÉDUCTIBILITÉ. Duire.
IRRÉDUCTIBLE. Duire.
IRRÉFLÉCHI. Fléchir.
IRRÉFLEXION. Fléchir.
IRRÉFORMABLE. Forme.
IRRÉFRAGABLE. Fracas.
IRRÉGULARITÉ. Régir.
IRRÉGULIER. Régir.
IRRÉGULIÈREMENT. Régir.
IRRÉLIGIEUSEMENT. Lier.
IRRÉLIGIEUX. Lier.
IRRÉLIGION. Lier.
IRRÉMÉABLE. Méat.
IRRÉMÉDIABLE. Médecin.
IRRÉMÉDIABLEMENT. Médecin.
IRRÉMISSIBLE. Mettre
IRRÉMISSIBLEMENT. Mettre.
IRRÉPARABLE. Parer.
IRRÉPARABLEMENT. Parer.
IRRÉPARÉ. Parer.
IRRÉPRÉHENSIBILITÉ. Prendre.
IRRÉPRÉHENSIBLE. Prendre.
IRRÉPRÉHENSIBLEMENT. Prendre.
IRRÉPRIMABLE. Presser.
IRRÉPROCHABLE. Proche.
IRREPROCHABLEMENT. Proche.
IRRÉSISTIBILITÉ. Seoir.
IRRÉSISTIBLE. Seoir.
IRRÉSISTIBLEMENT. Seoir.
IRRÉSOLU. Soluble.
IRRÉSOLUMENT. Soluble.
IRRÉSOLUTION. Soluble.
IRRÉSPECTUEUSEMENT. Spectacle.
IRRÉSPECTUEUX. Spectacle.
IRRÉVÉREMMENT. Révérer.
IRRÉVÉRENCE. Révérer.
IRRÉVÉRENT. Révérer.
IRRÉVOCABILITÉ. Voix.
IRRÉVOCABLE. Voix.
IRRÉVOCABLEMENT. Voix.
IRRÉVOQUÉ. Voix.
IRRIGUER. Rive. Rosée.
IRRIGATION. Rive. Rosée.
IRRITABILITÉ. Ironie.
IRRITABLE. Ironie.
IRRITANT. Ironie.
IRRITATION. Ironie.
IRRITÉ. Ironie.
IRRITER. Ironie.
IRRORATION. Rosée.
IRRUPTION. Rompre
ISOLATION. Seul.
ISOLÉ. Seul.
ISOLEMENT. Seul.
ISOLEMENT. Seul.
ISOLER. Seul.
ISOLOIR. Seul.
ISSUES. Haut.
ISSU. — *Rac.*
ISSUE. Issu.
ISSUES. Issu.
ISTHME. — *Rac.*
ITALIE. — *Rac.*
ITALIEN. Italie.
ITALIQUE. Italie.
ITALISME, ITALIANISME. Italie.
ITÉRATIF. — *Rac.*
ITÉRATIVEMENT. Itéraid.
ITINÉRAIRE. Itéraid.
IVOIRE. — *Rac.*
IVOIRIER. Ivoire.
IVRAIE. — *Rac.*
IVRE. — *Rac.*
IVRE-MORT. Ivre.
IVRESSE. Ivre.
IVROGNE. Ivre.
IVROGNER. Ivre.
IVROGNERIE. Ivre.
IVROGNESSE. Ivre.

J

JA. — *Rac.*
JABLE. — *Rac.*
JABLER. Jable.
JABLOIRE. Jable.
JABOT. — *Rac.*
JABOTER, JABOTTER. Jabot.
JABOTIÈRE. Jabot.
JACENT. Jet.
JACHÈRE. Jet.
JACHÉRER. Jet.
JACOBIN. — *Rac.*
JACOBINISME. Jacobin.
JACTANCE. — *Rac.*
JACTATION. Jactance.
JACTER. Jactance.
JACULATOIRE. Jet.
JADIS. Ja.
JAILLIR. — *Rac.*
JAILLISSANT. Jaillir.
JAILLISSEMENT. Jaillir.
JAIS, JAIET. — *Rac.*
JALE. — *Rac.*
JALER. Jale.
JALON. — *Rac.*
JALONNER. Jalon.
JALONNEUR. Jalon.
JALOT, Jale.
JALOUSER. Jaloux.
JALOURIE. Jaloux.
JALOUX. — *Rac.*
JAMAIS. Ja. Mais.
JAMBAGE. Jambe.
JAMBE. — *Rac.*
JAMBE. Jambe.
JAMBETTE. Jambe.
JAMBIER. Jambe.
JAMBON. Jambe
JAMBONNEAU. Jambe.
JAMBU. Jambe.
JANTE. — *Rac.*
JANTIÈRE. Jante.
JANTILLE. Jante.
JANTILLER. Jante.
JANVIER. — *Rac.*
JAPPEMENT. Japper.
JAPPER. — *Rac.*
JAQUE. Jaquette.
JAQUE DE MAILLES. Jaquette.
JAQUEMART. Jacobin.
JAQUERIE. Jaquette.
JAQUETTE. — *Rac.*
JARDIN. — *Rac.*
JARDINAGE. Jardin.
JARDINAL. Jardin.
JARDINER. Jardin.
JARDINIER. Jardin.
JARDINET. Jardin.
JARDINEUSE. Jardin.
JARDINIER. Jardin.
JARDINIÈRE. Jardin
JARGON. — *Rac.*
JARGONNER. Jargon.
JARGONNEUR. Jargon.
JARRE. — *Rac.*
JARRÉ. Jarre.
JARRE-BOSSE. Bosse.
JARRET. — *Rac.*
JARRETE. Jarret.
JARRETER. Jarret.
JARRETIER. Jarret.
JARRETIÈRE. Jarret.
JARREUX. Jarret.
JAS. — *Rac.*
JASER. — *Rac.*
JASERIE. Jaser.
JASEUR. Jaser.
JASEUSE. Jaser.
JASMIN. — *Rac.*
JASMINÉES. Jasmin.
JASPE. — *Rac.*
JASPÉ. Jaspe.
JASPER. Jaspe
JASPURE. Jaspe.
JATTE. — *Rac.*
JATTER. Jatte.
JAUGE. — *Rac.*
JAUGEAGE. Jauge.
JAUGER. Jauge.
JAUGEUR. Jauge.
JAUNÂTRE. Jaune.
JAUNE. — *Rac.*
JAUNE-ANTIQUE. Jaune.
JAUNE DE MONTAGNE. Jaune.
JAUNE-DE-NAPLES. Jaune.
JAUNE-D'ŒUF. Jaune.
JAUNE-ECARLATE. Jaune.
JAUNE-LISSE. Jaune.
JAUNET. Jaune.
JAUNIR. Jaune
JAUNISSANT. Jaune.
JAUNISSE. Jaune.
JAUNOIR. Jaune.
JAUNOTE. Jaune.
JAVELE. Javelle.
JAVELER. Javelle.
JAVELEUR. Javelle.
JAVELINE. Javelot.
JAVELLE — *Rac.*
JAVELOT. — *Rac.*
JE. — *Rac.*
JECTIGATION. Jet
JECTISSES. Jet
JEERMIADE. — *Dict. fa.*
JÉSUITE. Jésus.
JÉSUITISME. Jésus.
JÉSUITIQUE. Jésus.
JÉSUITIQUEMENT. Jésus.
JÉSUITISME. Jésus.
JÉSUS. — *Rac*
JET. — *Rac.*
JETE. Jet.
JETÉE. Jet.
JETER. Jet.
JETON. Jet.
JETTICE. Jet.
JEU. Joie.
JEUDI. Diurne.
JEUN. Jeûne.
JEUN (À). Jeûne.
JEUNE. — *Rac.*
JEÛNE. — *Rac*
JEUNEMENT. Jeune.
JEÛNER. Jeûne.
JEUNESSE. Jeune
JEUNET. Jeune.
JEÛNEUR. Jeûne.
JOAILLERIE. Joie.
JOAILLIER. Joie
JOBARD. — *Rac*
JOCKEI. — *Dict fa.*
JOCKO. — *Dict fa.*
JOCRISSE. — *Dict fa*
JOIE. — *Rac.*
JOIGNANT. Joindre.

Digitized by Google

JOINDRE. — *Rac.*
JOINT. Joindre.
JOINTE. Joindre.
JOINTE. Joindre.
JOINTER. Joindre.
JOINTIF. Joindre.
JOINTOYER. Joindre.
JOINTURE, JOINT. Joindre.
JOLI. — *Rac.*
JOLI COEUR. Joli.
JOLIET. Joli.
JOLIÈTE. Joli.
JOLIMENT. Joli.
JONC. — *Rac.*
JONC DE PIERRE. Jonc.
JONCHAIE. Jonc.
JONCHE. Jonc.
JONCHÉE. Jonc.
JONCHER. Jonc.
JONCHÉRE. Jonc.
JONCHETS. Jonc.
JONCIER. Jonc.
JONCINELLE. Jonc.
JONCIOLE. Jonc.
JONCOÏDES. Jonc.
JONCTION. Joindre.
JONGLER. Jongleur.
JONGLERIE. Jongleur.
JONGLEUR. — *Rac*
JONQUILLE. Jonc.
JONQUILLE DU CHÊNE. Jonc.
JOUAILLER. Joie.
JOUART. Joie.
JOUE. — *Rac.*
JOUE (EN). Joue.
JOUER. Joie.
JOUER. Joie.

JOUERIAU. Joie.
JOUET. Joie.
JOUETTE. Joie.
JOUEUR. Joie.
JOUFFLU. Joue.
JOUG. — *Rac.*
JOUIÈRES. Joue.
JOUIR. Joie.
JOUISSANCE. Joie.
JOUISSANT. Joie.
JOUJOU. Joie.
JOUR. — *Rac.*
JOURNAL. Jour.
JOURNALIER. Jour.
JOURNALISME. Jour.
JOURNALISTE. Jour.
JOURNÉE. Jour.
JOURNELLEMENT. Jour.
JOUTE. — *Rac.*
JOUTER. Joute.
JOUTEUR. Joute.
JOUVENCE. Jeune.
JOUVENCEAU. Jeune.
JOUVENCELLE. Jeune.
JOVIAL. Joie.
JOYAU. Joie.
JOYEUSEMENT. Joie.
JOYEUSETÉ. Joie.
JOYEUX. Joie.
JUBÉ. — *Rac.*
JUC. Jucher.
JUCHÉ. Jucher.
JUCHER. — *Rac.*
JUCHOIR. Jucher.
JUDAÏQUE. Juif.
JUDAÏSER. Juif.
JUDAÏSME. Juif.

JUDAS. *Rac.*
JUDÉE. Juif.
JUDICANDE. Juge.
JUDICAT. Juge.
JUDICATEUR. Juge.
JUDICATUM SOLVI. Juge.
JUDICATURE. Dire. Juge.
JUDICIAIRE. Dire. Juge
JUDICIAIREMENT. Dire. Juge.
JUDICIEUSEMENT. Dire. Juge.
JUDICIEUX. Dire. Juge.
JUGE. — *Rac.*
JUGEABLE Juge.
JUGE-MAGE. Maître.
JUGEMENT. Juge.
JUGER. Juge.
JUGERIE. Juge.
JUGEUR. Juge.
JUGULAIRE. Gueule.
JUGULER. Gueule.
JUIF. — *Rac.*
JUILLET. — *Rac.*
JUIN. — *Rac.*
JUIVERIE. Juif.
JUJUBE. — *Rac.*
JUJUBIER. Jujube.
JUMEAU. — *Rac.*
JUMEAUX. Jumeau.
JUMELLE. Jumeau.
JUMELER. Jumeau.
JUMENT. — *Rac.*
JUNTE. Joindre.
JUPE. — *Rac.*
JUPON. Jupe.
JURANDE. Jurer.
JURAT. Jurer.
JURATOIRE. Jurer.

JURÉ. Juge. Jurer.
JUREMENT. Jurer.
JURER. — *Rac.*
JURER. Juste.
JUREUR. Jurer.
JURI. Juge.
JURIDICTION. Dire. Juge.
JURIDICTIONNEL. Dire. Juge.
JURIDIQUE. Dire. Juge.
JURIDIQUEMENT. Dire. Juge.
JURISCONSULTE. Conseiller. Juge
JURISPRUDENCE. Juge. Prude.
JURISTE. Juge.
JURON. Jurer.
JUS. — *Rac.*
JUSQU'ALORS. Or.
JUSQUE. — *Rac.*
JUSSION. Juge.
JUSTAUCORPS. Corps. Juste.
JUSTE. — *Rac.*
JUSTEMENT. Juste.
JUSTESSE. Juste.
JUSTICE. Juste.
JUSTICIABLE. Juste.
JUSTICIER. Juste.
JUSTIFIABLE. Faire. Juste.
JUSTIFIANT. Faire. Juste.
JUSTIFICATEUR. Faire. Juste.
JUSTIFICATIF. Faire. Juste.
JUSTIFICATION. Faire. Juste.
JUSTIFIER. Faire. Juste.
JUSTIFIEUR. Faire. Juste.
JUTEUX. Jus.
JUVÉNILE. Jeune.
JUXTAPOSÉ. Pose.
JUXTAPOSER. Juste. Pose.
JUXTAPOSITION. Juste. Pose.

K

KILIARE. Kilo.
KILO. — *Rac.*
KILOGONE. Kilo.

KILOGRAMME. Gramme. Kilo.
KILOLITRE. Kilo. Litre.
KILOMÈTRE. Kilo. Mètre.

KILOSTÈRE. Kilo. Stère.
KIOSQUE. — *Rac.*

KOBAN. — *Rac.*
KYRIELLE. — *Rac.*

L

LÀ. — *Rac.*
LA. Là. Le.
LABELLE. Labial.
LABEUR. — *Rac.*
LABEURER. Labeur.
LABIAL. — *Rac.*
LABIATIFLORE. Fleur. Labial.
LABIATION. Labial.
LABIÉ. Labial.
LABIÈRES. Labial.
LABORATOIRE. Labeur.
LABORIEUSEMENT. Labeur.
LABORIEUX. Labeur.
LABOUR. Labeur.
LABOURABLE. Labeur
LABOURAGE. Labeur.
LABOURE. Labeur.

LABOUREUR. Labeur.
LABOUREUSE. Labeur.
LABRE. Lèvre.
LABYRINTHE. — *Rac.*
LABYRINTHIQUE. Labyrinthe.
LAC. — *Rac.*
LACER. Lier.
LACÉRATION. Lier.
LACERER. Lier.
LACET. Lier.
LACHE. Lier.
LÂCHE. — *Rac.*
LÂCHEMENT. Lâche.
LÂCHER. Lâche.
LÂCHERIE. Lâche.
LACINIE. Lier.
LACIS. Lier.

LACONIE. — *Rac.*
LACONIQUE. Laconie.
LACONIQUEMENT. Laconie.
LACONISME. Laconie.
LACONOMANIE. Laconie.
LACQ, LAQ. Lier.
LACRYMAL. Larme.
LACRYMATOIRE. Larme.
LACS. Lier.
LACTATION. Lait.
LACTÉ. Lait.
LACTESCENCE. Lait.
LACTESCENT. Lait.
LACTIFÈRE. Lait.
LACTIFIQUE. Lait.
LACTIFLUE. Flux. Lait.
LACTIQUE. Lait.

LACUNE. Lac.
LACUSTRAL. Lac.
LADRE. — *Rac.*
LADRERIE. Ladre.
LAGAN. Lac.
LAGON. Lac.
LAGONI. Lac.
LAGUNE. Lac.
LAI, LAÏQUE. — *Rac.*
LAICHE. — *Rac.*
LAID. — *Rac.*
LAIDASSE. Laid.
LAIDERON. Laid.
LAIDEUR. Laid.
LAIE. Loyette.
LAINAGE. Laine.
LAINE. — *Rac.*

Digitized by Google

LAINE DE FER. Laine.
LAINE DE MOSCOVIE. Laine.
LAINE DE SALAMANDRE. Laine.
LAINE PHILOSOPHIQUE. Laine
LAINER, LANER. Laine.
LAINERIE. Laine
LAINEUR. Laine.
LAINEUX. Laine.
LAINIER. Laine.
LAIS. Laisser.
LAISSADE. Laisser.
LAISSE. Lier.
LAISSÉES. Laisser.
LAISSER-ALLER. Laisser.
LAISSER. — *Rac.*
LAISSER-COURRE. Courir. Laisser.
LAISSER-PASSER. Laisser. Pas.
LAISSES. Laisser.
LAIT. — *Rac.*
LAITAGE. Lait.
LAIT DE LUNE. Lait.
LAIT DE SOUFRE. Lait.
LAIT DORÉ. Lait.
LAITE, LAITANCE. Lait.
LAITÉ. Lait.
LAITÉE. Lait.
LAITERIE. Lait.
LAITERON. Lait.
LAITEUX. Lait.
LAITEUX POIVRE. Lait. Poivre
LAITIER. Lait.
LAITIÈRE. Lait.
LAITON. — *Rac.*
LAIT SAINTE-MARIE. Lait.
LAITUE. Lait.
LAITUE-VIREUSE. Lait.
LAIT VIRGINAL. Lait. Vierge.
LAIZE. Lé.
LAMANAGE. Lamaneur.
LAMANEUR. — *Rac.*
LAMBEAU. — *Rac.*
LAMBEL. Lambeau.
LAMBIN. — *Rac.*
LAMBINER. Lambin.
LAMBRIS. — *Rac.*
LAMBRISSAGE. Lambris.
LAMBRISSER. Lambris.
LAMBRISSEUR. Lambris
LAME. — *Rac.*
LAMÉ. Lame.
LAMELLE. Lame.
LAMELLICORNES. Lame.
LAMELLIROSTRES. Lame. Rostres.
LAMELLO-BRANCHE. Branche, Lame.
LAMENTABLE. Larme.
LAMENTABLEMENT. Larme.
LAMENTATION. Larme.
LAMENTER. Larme.
LAMETTE. Lame.
LAMIER. Lame.
LAMINAGE. Lame.
LAMINAIRE. Lame.
LAMINER. Lame.
LAMINOIR. Lame.
LAMPADAIRE. Lampe.
LAMPADATION. Lampe.
LAMPADISTE. Lampe.
LAMPANTE. Lampe.
LAMPE. — *Rac.*
LAMPE-ANTIQUE. Lampe.
LAMPÉE. Lopin.
LAMPER. Lopin.
LAMPERON. Lampe.
LAMPION. Lampe.
LAMPISTE. Lampe.
LAMPRESSE. Lamproie.
LAMPROIE. — *Rac.*
LAMPROYON. Lamproie.
LAMPYRE. Lampe.
LANCE. — *Rac.*
LANCE DE SONDE. Lance.
LANCELLER. Lance.
LANCÉOLAIRE. Lance.
LANCÉOLÉ. Lance.
LANCER. Lance.
LANCERON. Lance.
LANCETIER. Lance.
LANCETTE. Lance.
LANCIER. Lance.
LANCIÈRE. Lance.
LANCINANT. Lance.
LANÇON. Lance
LANDE. — *Duct, fin.*
LANEUR. Laine.
LANGAGE. Langue.
LANGE. — *Rac.*
LANGOUREUSEMENT. Languir.
LANGOUREUX. Languir.
LANGUE. — *Rac.*
LANGUETTE. Langue.
LANGUEUR. Languir.
LANGUEYAGE. Langue.
LANGUEYER. Langue.
LANGUEYEUR. Langue.
LANGUIER. Langue.
LANGUIR. — *Rac.*
LANGUISSAMMENT. Languir.
LANGUISSANT. Languir.
LANICE. Laine.
LANIÈRE. — *Rac.*
LANIFÈRE. Laine.
LANILLE. Laine.
LANTER, LANTER. — *Rac.*
LANTERNE. — *Rac.*
LANTERNER. Lanterne.
LANTERNERIE. Lanterne.
LANTERNIER. Lanterne.
LANTERNISTE. Lanterne
LANTERNON. Lanterne
LANTIPONNAGE. Lanter.
LANTIPONNER. Lanter
LANTURE. Lanier.
LANUGINEUX. Laine
LAPER. Lopin.
LAPEREAU. Lapin.
LAPIDAIRE. Lapider.
LAPIDATION. Lapider.
LAPIDER. — *Rac.*
LAPIDIFICATION. Lapider
LAPIDIFIER. Lapider.
LAPIDIFIQUE. Lapider.
LAPILLO. Lapider.
LAPIN. — *Rac.*
LAPINE. Lapin.
LAPIN. Lapider.
LAPS. — *Rac.*
LAQUAIS. — *Rac.*
LARCIN. Larron.
LARD. — *Rac.*
LARDE. Lard.
LARDER. Lard.
LARDITE. Lard.
LARDOIRE. Lard.
LARDON. Lard
LARDURE. Lard
LARGE. — *Rac.*
LARGE (AU). Large.
LARGE-DOIGT. Large.
LARGEMENT. Large.
LARGEN. Large.
LARGESSE. Large.
LARGETTE. Large.
LARGEUR. Large.
LARGUE. Large.
LARGUER. Large.
LARME. — *Rac.*
LARME-DE-JOB. Larme.
LARME-MARINE. Larme.
LARMIER. Larme.
LARMIÈRES. Larme.
LARMILLE. Larme.
LARMOIEMENT. Larme.
LARMOYANT. Larme.
LARMOYER. Larme.
LARRON. — *Rac.*
LARRONNEAU. Larron.
LARRONNESSE. Larron.
LARVE. — *Rac.*
LARVES. — *Rac.*
LAS. — *Rac.*
LASCIF. — *Rac*
LASCIVEMENT. Lascif.
LASCIVETÉ. Lascif
LASSANT. Las.
LASSÉ. Las.
LASSER. Las.
LASSERIE. Lier.
LASSIER. Lier.
LASSIÈRE. Lier.
LASSIS. Lier.
LASSITUDE. Las.
LATÉRAL. — *Rac.*
LATÉRALEMENT. Lateral
LATIN. — *Rac.*
LATINISATION. Latin.
LATINISER. Latin.
LATINISEUR. Latin.
LATINISME. Latin
LATINISTE. Latin
LATINITÉ. Latin.
LATITUDE. Lateral
LATRINES. — *Rac.*
LATTE. — *Rac.*
LATTER. Latte.
LATTIS. Latte.
LAUBE. Lauzier.
LAURÉAT. Lauzier.
LAURÉLIE. Laurier.
LAURELLE. Laurier.
LAURIOLE. Laurier.
LAURIER. — *Rac.*
LAURIER-CERISE. Laurier.
LAURIER-EPINEUX. Lauzier.
LAURIER-MARITIME. Mer.
LAURIER-NAIN. Laurier. Nain.
LAURIER-ROSE. Laurier. Rose.
LAURIER-TIN. Laurier.
LAURINE. Laurier.
LAURINÉES. Laurier.
LAVABO. Laver.
LAVAGE. Laver.
LAVANDE. Laver.
LAVANDIER. Laver.
LAVANDIÈRE. Laver.
LAVASSE. Laver.
LAVE. — *Rac.*
LAVÉ. Laver.
LAVEE. Laver.
LAVE-MAIN. Laver. Main
LAVEMENT. Laver.
LAVER. — *Rac*
LAVETON. Laver.
LAVETTE. Laver.
LAVEUR. Laver.
LAVIS. Laver.
LAVOIR. Laver.
LAVURE. Laver.
LAXATIF. Lâche.
LAXIFLORE. Fleur. Lâche.
LAXITÉ. Lache.
LAYER. Layette.
LAYETIER. Layette
LAYETTE. — *Rac.*
LAYETTERIE. Layette.
LAYEUR. Layette
LE. — *Rac.*
LE — *Rac.*
LÈCHE. Lier
LÉCHÉ. Lier.
LÈCHE-DOIGT (À). Lier.
LÉCHEFRITE. Frire. Lier
LÈCHE-PATTE. Lier
LECHER. Lier.
LEÇON. Lire.
LECTEUR. Lire
LECTURE. Lire.
LÉGAL. Loi.
LÉGALEMENT. Loi.
LÉGALISATION Loi.
LÉGALISER. Loi.
LÉGALITÉ. Loi.
LÉGAT. Legs.
LÉGATAIRE. Legs.
LÉGATION. Legs.
LÉGATOIRE. Legs.
LÉGE. Léger.
LÉGENDAIRE. Lire.
LÉGENDE. Lire
LÉGER. — *Rac.*
LÉGÈREMENT. Leger
LÉGÈRETÉ. Léger
LÉGION. Ligue.
LÉGIONNAIRE. Ligue.
LÉGISLATEUR. Lateral. Loi
LÉGISLATIF. Lateral. Loi
LÉGISLATION. Lateral. Loi
LÉGISLATIVEMENT. Lateral. Loi
LÉGISLATURE. Lateral. Loi
LÉGISTE. Loi.
LÉGITIMAIRE. Loi
LÉGITIMATION. Loi.
LÉGITIME. Loi
LÉGITIMEMENT. Loi
LÉGITIMER. Loi.
LÉGITIMISTE. Loi.
LÉGITIMITE. Loi.
LEGS. — *Rac.*
LÉGUER. Legs.
LÉGUME. — *Rac.*
LÉGUMINEUSES. Legume
LÉGUMINEUX. Legume.
LÉGUMINIFORME. Forme. Legume
LENDEMAIN. Demain
LÉNIFIER. Lénitif
LÉNITIF. — *Rac.*
LENT. — *Rac*
LENTE. Lentille
LENTEMENT. Lent.
LENTEUR. Lent.
LENTICULAIRE. Lentille
LENTICULE. Lentille.
LENTICULE. Lentille

Digitized by Google

LENTICULINE. Lentille.
LENTIFORME. Forme.
LENTILHE. Lentille.
LENTILLE. — *Rac.*
LENTILLEUX. Lentille.
LENTISQUE. Lentille.
LEONIN. Lion.
LÈPRE. — *Rac.*
LÈPRE. LÉPREUSE. Lèpre.
LÉPREIRE. Lèpre.
LEPREUX. Lèpre.
LEPSONQUE. Lèpre.
LÉPROSERIE. Lèpre.
LES. Le.
LÈSE. Léser.
LESER. — *Rac.*
LESINE. Léser.
LÉSINER. Léser
LÉSINERIE. Léser.
LÉSINEUX. Léser.
LESION. Léser.
LESSIVE. — *Rac.*
LESSIVER. Lessive.
LEST. — *Rac.*
LESTAGE. Lest.
LESTE. — *Rac.*
LESTÉ. Lest.
LESTEMENT. Leste.
LESTER. Lest.
LESTEUR. Lest.
LÉTHARGIE. — *Rac.*
LETHARGIQUE. Léthargie.
LETTRE. — *Rac.*
LETTRE (À LA). Lettre.
LETTRES. Lettre.
LETTRE. Lettre.
LETTRINE. Lettre.
LEUDES. — *Rac.*
LEUR. Il.
LEURRE. — *Rac.*
LEURRER. Leurre.
LEVAIN. Lever.
LEVANT. Lever.
LEVANTIN. Lever.
LEVANTINE. Lever.
LÈVE. Lever.
LEVÉ. Lever.
LEVÉE. Lever.
LEVER. — *Rac.*
LEVER-DIEU. Lever.
LEVEUR. Lever.
LEVEUSE. Lever.
LEVIER. Lever.
LEVIÈRE. Lever.
LEVIS. Lever.
LÉVITE. — *Rac.*
LÉVITIQUE. Lévite.
LEVRAUT. Lièvre.
LÈVRE. — *Rac.*
LEVRETEAU. Lièvre.
LEVRETTE. Lièvre.
LEVRETTE. Lièvre.
LEVRETTER. Lièvre.
LEVRETTERIE. Lièvre.
LEVRETTEUR. Lièvre.
LÉVRICHE. Lièvre.
LEVRIER. Lièvre.
LEVRON. Lièvre.
LEVÛRE. Lever.
LEZ. Lé.
LÉZARD. — *Rac.*
LÉZARDE. Lézard.
LEZARDE. Lézard.
LÉZARDELLE. Lézard.
LÉZARDER. Lézard.
LIAGE. Lier.
LIAISON. Lier.
LIAISONNER. Lier.
LIANE. Lier.
LIANE-À-CHIQUES. Lier.
LIANE-À-SANG. Lier.
LIANE-BRÛLANTE. Brûler. Lier.
LIANE-COUPANTE. Coupe. Lier.
LIANE-PURGATIVE. Lier. Pur.
LIANT. Lier.
LIARD. — *Rac.*
LIARD. Lier.
LIARDER. Liard.
LIARDEUR. Liard.
LIASSE. Lier.
LIBELLE. Livre.
LIBELLER. Livre.
LIBELLISTE. Livre.
LIBÉRAL. Libre.
LIBÉRALEMENT. Libre.
LIBÉRALISME. Libre.
LIBÉRALITÉ. Libre.
LIBÉRATEUR. Libre.
LIBÉRATION. Libre.
LIBÉRÉ. Libre
LIBÉRER. Libre.
LIBERTÉ. Libre.
LIBERTICIDE. Citeau. Libre.
LIBERTIN. Libre.
LIBERTINAGE. Libre.
LIBERTINER. Libre.
LIBRAIRE. Livre.
LIBRAIRIE. Livre.
LIBRAMENT. Livre.
LIBRATION. Livre.
LIÉGE. — *Rac.*
LIBREMENT. Libre.
LICE. — *Rac.*
LICENCE. — *Rac.*
LICENCIÉ. Licence.
LICENCIEMENT. Licence.
LICENCIER. Licence.
LICENCIEUREMENT. Licence
LICENCIEUX. Licence.
LICERON, LISSERON. Lice
LICETTE, LISSETTE. Lice.
LICITATION. Lice.
LICITATOIRE. Lice.
LICITE. Licence.
LICITEMENT. Licence.
LICITER. Lice.
LICORNE. Corne.
LICORNE DE MER. Corne.
LICOU, LICOL. Lier.
LICTEUR. Lier.
LIE. — *Rac.*
LIE. Lier.
LIÉGE. — *Rac.*
LIÉGE DES ANTILLES. Liége.
LIEGER. Liége.
LIEGEUX. Liége.
LIEN. Lier.
LIENNE. Lier.
LIER. — *Rac.*
LIERRE. Lier.
LIESSE. Lie.
LIEU. — *Rac.*
LIEU (AU). Lieu.
LIEUE. — *Rac.*
LIEUR. Lier.
LIEUTENANCE. Lieu. Tenir.
LIEUTENANT. Lieu. Tenir.
LIÈVRE. — *Rac.*
LIGAMENT. Ligue.
LIGAMENTEUX. Ligue.
LIGATURE. Ligue.
LIGE. Ligue.
LIGEMENT. Ligue.
LIGENCE. Ligue.
LIGNAGE. Ligne.
LIGNAGER. Ligne.
LIGNE. — *Rac.*
LIGNE. Ligne.
LIGNÉE. Ligne.
LIGNER. Ligne.
LIGNEROLLE. Ligne.
LIGNETTE. Ligne.
LIGNEUL. Ligne.
LIGNEUX. — *Rac.*
LIGNIFIER. Ligneux.
LIGNITE. Ligneux.
LIGNIVORE. Ligneux. Vorace.
LIGUE. — *Rac.*
LIGUER. Ligue.
LIGUEUR. Ligue.
LILACÉES. Lis.
LILAS. — *Rac.*
LILAS DE PERSE. Lilas.
LILAS DE TERRE. Lilas.
LILAS DES INDES. Lilas.
LILIACÉ. Lis.
LIMACE. Lime.
LIMACE À PLANTE. Lime.
LIMACE DE MER. Lime.
LIMACINE. Lime.
LIMAÇON. Lime.
LIMAÇON (EN). Lime.
LIMACULE. Lime.
LIMAÇONNE. Lime.
LIMAILLE. Lime.
LIMAS. Lime.
LIMBE. Limite.
LIMBES. Limite.
LIME. — *Rac.*
LIME. Limon.
LIME-BOIS. Bois. Lime.
LIME DE LA MER. Lime.
LIMER. Lime.
LIMITATIF. Limite.
LIMITATION. Limite.
LIMITE. — *Rac.*
LIMITE. Limite.
LIMITER. Limite.
LIMITROPHE. Limite.
LIMON. — *Rac.*
LIMONADE. Limon.
LIMONADIER. Limon.
LIMONCELLO. Limon.
LIMONELLIER. Limon.
LIMONER. Limon.
LIMONEUX. Limon.
LIMONIA. Limon.
LIMONIER. Limon.
LIMONIÈRE. Limon.
LIMOUSIN. — *Rac.*
LIMOUSINAGE. Limousin.
LIMOUSINER. Limousin.
LIMPIDE. — *Rac.*
LIMPIDITÉ. Limpide.
LIMURE. Lime.
LIN. — *Rac.*
LINAIRE. Lin.
LINCEUL. Lin.
LINÇOIR. Lit.
LINEAIRE. Ligne.
LINÉAL. Ligne.
LINÉAMENT. Ligne.
LINETTE. Lin.
LINGARD. Lin.
LINGE. Lin.
LINGÈRE. Lin.
LINGERIE. Lin.
LINGETTE. Lin.
LINGOT. — *Rac.*
LINGOTIÈRE. Lingot.
LINGUAL. Langue.
LINGUATULE. Langue.
LINGUIFORME. Forme. Langue.
LINGUISTE. Langue.
LINGUISTIQUE. Langue.
LINIER. Lin.
LINIÈRE. Lin.
LINIMENT. Lénitif.
LINITION. Lénitif.
LINON. Lin.
LINOT. Lin.
LINOTTE. Lin.
LINTEAU. Lit.
LION. — *Rac.*
LIONCEAU. Lion.
LION DE MER. Lion.
LIONDENT. Dent. Lion.
LION-MARIN. Mer.
LIPPE. Lopin.
LIPPÉE. Lopin.
LIPPU. Lopin.
LIQUATION. Liqueur.
LIQUÉFACTION. Liqueur.
LIQUÉFIER. Liqueur.
LIQUEUR. — *Rac.*
LIQUEUR DE CAILLOUX. Caillou.
LIQUIDATEUR. Liqueur.
LIQUIDATION. Liqueur.
LIQUIDE. Liqueur.
LIQUIDEMENT. Liqueur.
LIQUIDER. Liqueur.
LIQUIDITÉ. Liqueur.
LIQUOREUX. Liqueur.
LIQUORISTE. Liqueur.
LIRE. — *Rac.*
LIS. — *Rac.*
LISARDE, LYSARDE. Lézard.
LISERAGE. Lisière.
LISÉRÉ. Lisière.
LISÉRER. Lisière.
LISEROLE. Lisière.
LISERON, LISERET. Lisière.
LISEUR. Lire.
LISEUSE. Lire.
LISIBLE. Lire.
LISIBLEMENT. Lire.
LISIÈRE. — *Rac.*
LISSAGE. Lice.
LISSE. — *Rac.*
LISSÉ. Lisse.
LISSEAU. Lice.
LISSER. Lice. Lisse.
LISSETTE. Lisse.
LISSIEUX. Lessive.
LISSOIR. Lisse.
LISTE. — *Rac.*
LISTEAU. Lice.
LIT. — *Rac.*
LITAGE. Liter.
LITANIE. — *Rac.*
LITEAU. Lit. Liter.
LITÉE. Lit.

Digitized by Google

LITER, LITTER. — *Rac.*
LITRE. Lit.
LITERIE. Lit.
LITEUSE. Litter.
LITHOGRAPHE. — *Rac.*
LITHOGRAPHIE. Lithographe.
LITHOGRAPHIER. Lithographe.
LITHOGRAPHIQUE. Lithographe.
LITIÈRE. Lit.
LITIGANT. Lutte.
LITIGE. Lutte.
LITIGIEUX. Lutte.
LITISPENDANCE. Lutte.
LITRE. — *Rac.*
LITRON. Litre.
LITTERAIRE. Lettre.
LITTERAIREMENT. Lettre.
LITTERAL. Lettre.
LITTERALEMENT. Lettre.
LITTERALITÉ. Lettre.
LITTERATEUR. Lettre.
LITTERATURE. Lettre.
LITTORAL. — *Rac.*
LITTORAUX. Littoral.
LITTORELLE. Littoral.
LIURE. Lier.
LIVIDE. — *Rac.*
LIVIDITÉ. Lavide.
LIVRAISON. Livrer.
LIVRE. — *Rac.*
LIVRER. — *Rac.*
LIVRER OUVERT (À). Ouvrir.
LIVRER. — *Rac.*
LIVRET. Livre.
LIVRIER. Livre.
LIXIVIATION. Lessive.
LIXIVIEL. Lessive.
LIZER, LIZERE. Lisière.
LOBE. — *Rac.*
LOBÉ. Lobe.
LOBULAIRE. Lobe.
LOBULE, LOBIOLE. Lobe.
LOCAL. Lieu.
LOCALISATION. Lieu.
LOCALISER. Lieu.
LOCALITÉ. Lieu.
LOCATAIRE. Lieu.
LOCATEUR. Lieu.
LOCATIF. Lieu.
LOCATION. Lieu.
LOCATIS. Lieu.
LOCH. — *Rac.*
LOCHER. Hocher.
LOCOMOBILE. Lieu. Mouvoir.
LOCOMOBILITÉ. Lieu. Mouvoir.
LOCOMOTEUR. Lieu. Mouvoir.
LOCOMOTIF. Lieu. Mouvoir.
LOCOMOTION. Lieu. Mouvoir.
LOCOMOTIVE. Mouvoir.
LOCUTION. — *Rac.*
LODS. Lendes.
LOGE. — *Rac.*
LOGEABLE. Loge.
LOGEMENT. Loge.
LOGER. Loge.
LOGETTE. Loge.
LOGEUR. Loge.
LOGICIEN. Logique.
LOGIQUE. — *Rac.*
LOGIQUEMENT. Logique.
LOGIS. Loge.
LOGOMACHIE. Logique.
LOI. — *Rac.*
LOIN. — *Rac.*
LOIN DE. Loin.
LOIN (AU). Loin.
LOIN (NON). Loin.
LOIN À LOIN (DE). Loin.
LOINTAIN. Loin.
LOISIBLE. Oisif.
LOISIR. Oisif.
LOISIR (À). Oisif.
LONG. — *Rac.*
LONG (AU). Long.
LONG (DE). Long.
LONG DE (TOUT LE). Long.
LONGANIMITÉ. Âme. Long.
LONGE. Long.
LONGER. Long.
LONGÉVITÉ. Âge. Aïeul. Long.
LONGICAUDE. Long. Queue.
LONGICORNES. Long.
LONGIMÉTRIE. Mètre.
LONGIPENNES. Long. Penne.
LONGIROSTRES. Long. Rostres.
LONGITUDE. Long.
LONGITUDINAL. Long.
LONGITUDINALEMENT. Long.
LONG-JOINTE. Joindre. Long.
LONG-NEZ. Long. Nez.
LONG-PAN. Long.
LONGTEMPS. Long. Temps.
LONGUE (À LA). Long.
LONGUE-ÉPINE. Épine. Long.
LONGUE MAIN (DE). Long. Main.
LONGUEMENT. Long.
LONGUE-PAUME. Paume.
LONGUET. Long.
LONGUEUR. Long.
LOPIN. — *Rac.*
LOQUACE. Locution.
LOQUACITÉ. Locution.
LOQUE. — *Rac.*
LOQUE. Loque.
LOQUÈLE. Locution.
LOQUET. — *Rac.*
LOQUETEAU. Loquet.
LOQUETER. Loquet.
LOQUETTE. Loque.
LORGNADE. Lorgner.
LORGNER. — *Rac.*
LORGNERIE. Lorgner.
LORGNETTE. Lorgner.
LORGNEUR. Lorgner.
LORGNON. Lorgner.
LORS. — *Rac.*
LORS. Or.
LORS DE. Or.
LORSQUE. Or.
LORS (DÈS). Lors. Or
LOS. Louer.
LOSANGE. Angle.
LOT. — *Rac.*
LOTERIE. Lot.
LOTIE. Lot.
LOTIR. Lot.
LOTISSAGE. Lot.
LOTISSEMENT. Lot.
LOTO. Lot.
LOUABLE. Louer.
LOUABLEMENT. Louer.
LOUAGE. Lieu.
LOUANGE. Louer.
LOUANGER. Louer.
LOUANGEUR. Louer.
LOUCHE. — *Rac.*
LOUCHER. Louche.
LOUER. — *Rac.*
LOUER. Lieu.
LOUEUR. Lieu. Louer.
LOUP. — *Rac.*
LOUP-CERVIER. Cerf. Loup.
LOUP-DES-EAUX-DOUCES. Loup.
LOUP-DORÉ. Or.
LOUP DU MEXIQUE. Loup.
LOUPE. — *Rac.*
LOUPEUX. Loupe.
LOUP-GAROU. Garer. Loup.
LOUP MARIN. Loup.
LOUP-NOIR. Loup.
LOUP-ROUGE. Loup.
LOURD. — *Rac.*
LOURDAUD. Lourd.
LOURDEMENT. Lourd.
LOURDERIE. Lourd.
LOURDEUR. Lourd.
LOUVE. — *Rac.*
LOUVE. Loup.
LOUVER. Louve
LOUVET. Loup.
LOUVETEAU. Loup.
LOUVETER. Loup.
LOUVETERIE. Loup.
LOUVETIER. Loup.
LOUVEUR. Louve.
LOUVOYAGE. Louvoyer.
LOUVOYER. — *Rac.*
LOYAL. Loi.
LOYALEMENT. Loi.
LOYAUTÉ. Loi.
LOYER. Lieu.
LU. Lire.
LUBIE. — *Rac.*
LUBRICITÉ. Lubrique.
LUBRIFIER. Lubrique.
LUBRIQUE. — *Rac.*
LUBRIQUEMENT. Lubrique.
LUCARNE. Luire.
LUCERNAIRE. Luire.
LUCIDE. Luire.
LUCIDITÉ. Luire.
LUCIFER. Luire.
LUCIFUGES. Fuir. Luire.
LUCIMÈTRE. Luire. Mètre.
LUCRATIF. Lucre.
LUCRE. — *Rac.*
LUEUR. Luire.
LUGUBRE. — *Rac.*
LUGUBREMENT. Lugubre.
LUI. Il.
LUI-MÊME. Il.
LUIRE. — *Rac.*
LUISANT. Luire.
LUISETTE. Luire.
LUMIÈRE. — *Rac.*
LUMIGNON. Lumière.
LUMINAIRE. Lumière.
LUMINEUSEMENT. Lumière.
LUMINEUX. Lumière.
LUNAIRE. Lune.
LUNAISON. Lune.
LUNATIQUE. Lune.
LUNDI. Diurne. Lune.
LUNE. — *Rac.*
LUNE-D'EAU. Eau. Lune.
LUNETIÈRES. Lune.
LUNETIER. Lune.
LUNETTE. Lune.
LUNETTES. Lune.
LUNI-SOLAIRE. Lune. Soleil.
LUNULE. Lune.
LUNULÉ, LUNIFÉ. Lune.
LUSTRAGE. Lustre.
LUSTRAL. Lustre.
LUSTRATION. Lustre.
LUSTRE. — *Rac.*
LUSTRER. Lustre.
LUSTREUR. Lustre.
LUSTRIER. Lustre.
LUSTRINE. Lustre.
LUSTROIR. Lustre.
LUT. — *Rac.*
LUTATION. Lut.
LUTER. Lut.
LUTH. — *Rac.*
LUTHER. Luth.
LUTHER. — *Rac.*
LUTHERANISME. Luther.
LUTHERIE. Luth.
LUTHERIEN. Luther.
LUTHIER. Luth.
LUTIN. — *Rac.*
LUTINER. Lutin.
LUTRIN. Lire.
LUTTANT. Lutte.
LUTTE. — *Rac.*
LUTTER. Lutte.
LUTTEUR. Lutte.
LUXATION. Luxer.
LUXE. — *Rac.*
LUXER. — *Rac.*
LUXUEUX. Luxe.
LUXURE. — *Rac.*
LUXURIANCE. Luxe.
LUXURIANT. Luxe.
LUXURIEUSEMENT. Luxure.
LUXURIEUX. Luxure.
LUZERNE. — *Rac*
LYRE. — *Rac.*
LYRÉE. Lyre.
LYRIQUE. Lyre.
LYRON. Lyre.

Digitized by Google

M

MACARON. Mâcher.
MACARONI. Mâcher.
MACEDOINE. Mâcher.
MACÉRATION. Mâcher.
MACÉRER. Mâcher.
MÂCHACOIRE. Mâcher.
MÂCHE. Mâcher.
MÂCHEDRU. Dru. Mâcher.
MÂCHEFER. Fer. Mâcher.
MÂCHELIÈRE. Mâcher.
MÂCHEMOURE. Mâcher.
MÂCHER. — *Rac.*
MÂCHEUR. Mâcher.
MACHIAVEL. — *Rac.*
MACHIAVELIQUE. Machiavel.
MACHIAVELISME. Machiavel.
MACHIAVELISTE. Machiavel.
MÂCHICATOIRE. Mâcher.
MÂCHICOT. Mâcher.
MÂCHICOTAGE. Mâcher.
MÂCHICOTER. Mâcher.
MACHINAL. Machine.
MACHINALEMENT. Machine.
MACHINATEUR. Machine.
MACHINATION. Machine.
MACHINE. — *Rac.*
MACHINE À MÂTER. Machine. Mât.
MACHINER. Machine.
MACHINISTE. Machine.
MACHINOIR. Machine.
MÂCHOIRE. Mâcher.
MÂCHON. Mâcher.
MÂCHONNEMENT. Mâcher.
MÂCHONNER. Mâcher.
MÂCHURAT. Mâcher.
MÂCHURER. — *Rac.*
MACLER. Mâchurer.
MAÇON. — *Rac.*
MAÇONNAGE. Maçon.
MAÇONNER. Maçon.
MAÇONNERIE. Maçon.
MAÇONNIQUE. Maçon.
MACULATURE. Mâchurer.
MACULE. Mâchurer.
MACULÉ. Mâchurer.
MACULER. Mâchurer.
MADAME. Domaine. Moi.
MADEMOISELLE. Dame. Domaine.
MADONE. Domaine. Moi.
MADRE. — *Rac.*
MADRIER. — *Dict. fin.*
MADRURE. Madré.
MAGASIN. — *Rac.*
MAGASINAGE. Magasin.
MAGASINER. Magasin.
MAGASINIER. Magasin.
MAGES. Maître.
MAGICIEN. Maître.
MAGIE. Maître.
MAGIQUE. Maître.
MAGISME. Maître.
MAGISTÈRE. Maître.
MAGISTÈRE. Maître.
MAGISTRAL. Maître.
MAGISTRALEMENT. Maître.
MAGISTRAT. Maître.
MAGISTRATURE. Maître.
MAGNANIER. Magnanime.
MAGNANIÈRE. Magnanime.
MAGNANIME. — *Rac.*
MAGNANIMEMENT. Magnanime.
MAGNANIMITÉ. Magnanime.
MAGNAT. Magnanime.
MAGNÉTIQUE. Magnétisme.
MAGNÉTISER. Magnétisme.
MAGNÉTISEUR. Magnétisme.
MAGNÉTISME. — *Rac.*
MAGNIFICAT. Magnanime.
MAGNIFICENCE. Magnanime.
MAGNIFIER. Magnanime.
MAGNIFIQUE. Magnanime.
MAGNIFIQUEMENT. Magnanime.
MAGOT. — *Rac.*
MAHOMET. — *Rac.*
MAHOMÉTAN. Mahomet.
MAHOMÉTISME. Mahomet.
MAI. — *Rac.*
MAIGRE. — *Rac.*
MAIGRELET. Maigre.
MAIGREMENT. Maigre.
MAIGRET. Maigre.
MAIGREUR. Maigre.
MAIGRIR. Maigre.
MAIL. — *Rac.*
MAILLE. — *Rac.*
MAILLÉ. Maille.
MAILLEAU. Mâle.
MAILLER. Maille.
MAILLER. Mail. Maille.
MAILLERIE. Mail.
MAILLET. Mail.
MAILLETAGE. Mail.
MAILLETER. Mail.
MAILLEUR. Maille.
MAILLIER. Maille.
MAILLOCHE. Mail.
MAILLOIR. Mail.
MAILLON. Maille.
MAILLOT. Maille.
MAILLOTINS. Mail.
MAILLURE. Maille.
MAIN. — *Rac.*
MAIN (À LA). Main.
MAIN À LA MAIN (DE LA). Main.
MAIN BASSE. Main.
MAIN CHAUDE. Main.
MAIN COULANTE. Main.
MAIN COURANTE. Main.
MAIN DE JUSTICE. Main.
MAIN-D'ŒUVRE. Main.
MAIN EN MAIN (DE). Main.
MAIN-FORTE. Main.
MAINLEVÉE. Main.
MAINMISE. Main.
MAINMORTABLE. Main. Mort.
MAINMORTE. Main. Mort.
MAINS (À PLEINES). Main.
MAINT. — *Rac.*
MAINTENANT. Main. Tenir.
MAINTENIR. Main. Tenir.
MAINTENU. Tenir.
MAINTENUE. Main. Tenir.
MAINTIEN. Main. Tenir.
MAIRE. Maître.
MAIRIE. Maître.
MAIS. Mais.
MAISNE. — *Rac.*
MAISON. — *Rac.*
MAISONNAGE. Maison.
MAISONNER. Maison.
MAISONNETTE. Maison.
MAISTRANCE. Maître.
MAÎTRE. — *Rac.*
MAÎTRE À DANSER. Danse. Maître.
MAÎTRE-AUTEL. Maître.
MAÎTRE ÈS ARTS. Maître.
MAÎTRESSE. Maître.
MAÎTRISE. Maître
MAÎTRISER. Maîtrise.
MAJESTÉ. Maître.
MAJESTUEUSEMENT. Maître.
MAJESTUEUX. Maître.
MAJEUR. Maître.
MAJEURE. Maître.
MAJOR. Maître.
MAJORAT. Maître.
MAJORDOME. Maître.
MAJORITÉ. Maître.
MAJUSCULE. Maître.
MAL. — *Rac.*
MALADE. Mal.
MALADIE. Mal.
MALADIER. Malade.
MALADIF. Malade.
MALADRERIE. Ladre. Mal.
MALADRESSE. Droit. Mal.
MALADROIT. Droit. Mal.
MALADROITEMENT. Droit. Mal.
MALAISANCE. Aise. Mal.
MALAISE. Mal. Aise.
MALAISE. Mal. Aise.
MALAISEMENT. Mal. Aise.
MALANDRE. Mal.
MALANDREUX. Mal.
MAL-APPRIS. Mal.
MAL À PROPOS. Mal. Pose.
MALAVENTURE. Mal.
MALAVISE. Mal. Vue.
MALBÂTI. Bâtir. Mal.
MALCONTENT. Mal. Tendre.
MALDISANT. Dire. Mal.
MÂLE. — *Rac.*
MÂLES. MASLES. Mâle.
MALÊBÊTE. Bête. Mal.
MALEBESTE, MALEBET. Bête. Mal.
MALEDICTION. Dire. Mal.
MALÉFICE. Faire. Mal.
MALÉFICIE. Faire. Mal.
MALÉFIQUE. Faire. Mal.
MALEMORT. Mal.
MALENCONTRE. Contre. Mal.
MALENCONTREUSEMENT. Contre.
MALENCONTREUX. Contre. Mal.
MAL-ENGIN. Mal
MAL-EN-POINT. Mal.
MALENTENDU. Entendre.
MALEPESTE. Mal. Peste.
MAL-ÊTRE. Être. Mal.
MALÉVOLE. Mal.
MALEVOLÉ. Vouloir.
MALFAÇON. Faire. Mal.
MALFAIRE. Faire. Mal.
MALFAISANCE. Faire. Mal
MALFAISANT. Faire. Mal.
MALFAIT. Faire. Mal
MALFAITEUR. Faire. Mal.
MALFAMÉ. Famé. Mal.
MALGRACIEUSEMENT. Grâce. Mal.
MALGRACIEUX. Grâce. Mal.
MALGRÉ. Gré. Mal.
MALHABILE. Habile. Mal.
MALHABILEMENT. Habile. Mal.
MALHABILETÉ. Habile. Mal.
MALHEUR. Heureux. Mal.
MALHEUREUSETÉ. Heureux.
MALHEUREUSEMENT. Heureux. Mal.
MALHEUREUX. Heureux. Mal.
MALHONNÊTE. Honneur. Mal.
MALHONNÊTEMENT. Honneur. Mal.
MALHONNÊTETÉ. Honneur. Mal.
MALICE. Mal.
MALICIEUSEMENT. Mal.
MALICIEUX. Mal.
MALIGNEMENT. Mal.
MALIGNITÉ. Mal.
MALIN. Mal.
MALINE. Mal.
MALINGRE. Mal.
MALINTENTIONNÉ. Mal. Tendre.
MALITOURNE. Mal. Tour.
MALJUGE. Juge. Mal.
MALLE. — *Rac.*
MALLÉABILITÉ. Mail.
MALLÉABLE. Mail.
MALLETIER. Malle.
MALLETTE. Malle.
MALLIER. Malle.
MALMENER. Mal. Mener.
MALMOULUE. Mal. Meule.
MAL NE. Mal. Naître.
MALNOMMÉE. Mal. Nom.
MALOTRU. Mal.
MALPEIGNE. Peigne.
MALPLAISANT. Mal. Plaire.
MALPROPRE. Mal. Propre.
MALPROPREMENT. Mal. Propre.
MALPROPRETÉ. Mal. Propre.
MALSAIN. Mal. Sain.
MALSÉANT. Mal. Seoir.
MALSEMÉ. Mal. Semé.
MALSONNANT. Mal. Son.
MALTRAITE. Traiter. Mal.
MALTRAITER. Mal. Traiter.
MALVACÉES. Mauve.
MALVEILLANCE. Mal. Vouloir.
MALVEILLANT. Mal. Vouloir.
MALVERSINE. Mal.
MALVERSATION. Mal. Vers.
MALVERSER. Mal. Vers.
MAL-VOULU. Mal. Vouloir.

Digitized by Google

MAMAN. Mamelle.
MAMELLE. — *Rac.*
MAMELON. Mamelle.
MAMELON-CARNE. Chair.
MAMELONNE. Mamelle.
MAMELONNE-HISTRE. Bis Mamelle.
MAMELONNES-CARNES. Mamelle.
MAMELONS-PLATEAUX. Mamelle.
MAMILLAIRE. Mamelle.
MAMELU. Mamelle.
MAMMAIRE. Mamelle.
MAMMIFÈRE. Mamelle.
MAMMIFORME. Forme Mamelle.
MAMMULE. Mamelle.
MANANT. Maison.
MANCHE. — *Rac.*
MANCHE-DE-VELOURS. Manche.
MANCHE-HACHE. Manche.
MANCHERREAUX. Manche.
MANCHETON. Manche.
MANCHETTE. Manche.
MANCHETTE-DE LA-VIERGE.
MANCHETTE-DE NEPTUNE. Manche.
MANCHETTE-GRISE Grise-Manche.
MANCHON. Manche.
MANCHONNIER. Manche
MANCHOT. Manche.
MANCROTS. Manche.
MANDANT. Mender.
MANDAT. Mander.
MANDATAIRE. Mander.
MANDE. Van.
MANDEMENT. Mander.
MANDRE. — *Rac.*
MANDIBULE. Manger.
MANDIBULES. Manger.
MANDILLE. Manteau.
MANDRERIE. Van.
MANDRIER. Van.
MANDRIN. — *Rac.*
MANDUCABLE. Manger.
MANDUCATION. Manger.
MANEAGE. Main.
MANEGE. Main.
MÂNES. — *Rac.*
MANETTE. Main.
MANGEABLE. Manger.
MANGEAILLE. Manger.
MANGEANT. Manger.
MANGE-BOUILLON. Manger.
MANGE-FROMENT. Manger.
MANGEOIRE. Manger.
MANGER. — *Rac.*
MANGERIE. Manger.
MANGE-TOUT. Manger.
MANGEUR. Manger.
MANGEUR D'APPÂT. Manger.
MANGEUR DE FOURMIS. Manger.
MANGEUR DE MILLET. Manger.
MANGEUR DE NOYAUX. Manger.
MANGEUR DE PIERRE. Manger.
MANGEUR DE PLOMB. Manger.
MANGEUR DE POULES. Manger.
MANGEUR DE RIZ. Manger.
MANGEUR DE VERS. Manger.
MANGEURES. Manger.
MANIABLE. Main.
MANIAQUE. Main.
MANICLE. Main.
MANIE. Main.
MANIEMENT. Main.
MANIER. Main.
MANIÈRE. Main.
MANIERE. Main.
MANIERISTE. Main.
MANIETTE. Main.
MANIEUR. Main.
MANIFESTATION. Fête. Main.
MANIFESTE. Fête. Main.
MANIFESTEMENT. Fête. Main.
MANIFESTER. Fête. Main.
MANIGANCE. Main.
MANIGANCER. Main.
MANILLE. Main.
MANIOLLE. Main.
MANIPULATEUR. Main. Pli.
MANIPULATION. Main Pli.
MANIPULE. Main. Pli
MANIPULER. Main. Pli
MANIQUE. Main.
MANIVAU. Van.
MANIVELLE. Main.
MANNE. Van.
MANNEQUIN. Van.
MANNEQUINAGE. Van.
MANNEQUINE. Van.
MANNETTE. Van.
MANŒUVRE. Main. Œuvre.
MANŒUVRER. Main. Œuvre.
MANŒUVRES. Main. Œuvre.
MANŒUVRIER. Main. Œuvre.
MANOIR. Maison.
MANOQUE. Main.
MANOUVRIER. Main. Œuvre.
MANQUE. — *Rac.*
MANQUE. Manque.
MANQUEMENT. Manque.
MANQUER. Manque.
MANSARD. — *Rac.*
MANSARDE. Mansard.
MANSARDE. Mansard.
MANSARDER. Mansard.
MANSION. Maison.
MANSUETUDE. Main. User.
MANTE. Manteau.
MANTEAU. — *Rac.*
MANTEAU-DUCAL. Dame. Manteau.
MANTELET. Manteau.
MANTELINE. Manteau.
MANTELURE. Manteau
MANTIL. Manteau.
MANTILLE. Manteau
MANUEL. Main.
MANUELLE. Main.
MANUELLEMENT. Main.
MANUFACTURE. Faire. Main.
MANUFACTURER. Faire. Main.
MANUFACTURIER. Faire. Main.
MANULUVE. Laver. Main.
MANUMISSION. Main. Mettre.
MANUSCRIT. Écrit. Main.
MANUTENTION. Main. Tenir.
MANUTENTIONNEL. Main. Tenir.
MANUTENTIONNER. Main. Tenir.
MAPPEMONDE. Monde.
MAQUE. Mâcher.
MAQUER. Mâcher.
MAQUERRAU. Mâchurer.
MAQUIGNON. — *Rac.*
MAQUIGNONNAGE. Maquignon.
MAQUIGNONNER. Maquignon.
MARAÎCHER. Mare.
MARAIS. Mare.
MARASME. — *Dict. fin.*
MARÂTRE. Mère.
MARAUD. — *Rac.*
MARAUDAILLE. Maraud.
MARAUDE. Maraud.
MARAUDER. Maraud.
MARAUDEUR. Maraud.
MARBRE. — *Rac.*
MARBRE. Marbre.
MARBRE BISTRE. Marbre.
MARBRÉ-COULEUVRE. Couleuvre.
MARBRÉE. Marbre.
MARBRE FEUILLE-MORTE. Feuille.
MARBRE OLIVÂTRE. Huile Marbre.
MARBRER. Marbre
MARBRERIE. Marbre
MARBRIER. Marbre.
MARBRIER. Marbre
MARBRIÈRE. Marbre
MARBRURE. Marbre.
MARC. — *Rac.*
MARCAIGE. Mer.
MARCASSIN. — *Rac.*
MARCESCENT. Maigre.
MARCHAND. — *Rac.*
MARCHANDAILLER. Marchand.
MARCHANDER. Marchand.
MARCHANDISE. Marchand.
MARCHE. — *Rac.*
MARCHE. Maréchal.
MARCHÉ. Marchand.
MARCHE (PAR DESSUS LE).
MARCHE-PALIER. Marche.
MARCHEPIED. Marche. Pied.
MARCHER. Marche.
MARCHETTE. Marche.
MARCHEUR. Marche
MARCHEUX. Marche.
MARCHOIR. Marche.
MARCOTTE. — *Rac.*
MARCOTTER. Marcotte.
MARDI. Diurne.
MARE. — *Rac.*
MAREAGE. Mer.
MARECAGE. Mare.
MARECAGEUX. Mare.
MARÉCHAL. — *Rac.*
MARÉCHAL DE CAMP. Maréchal.
MARÉCHAL DES LOGIS. Maréchal.
MARÉCHAL DES LOGIS CHEF.
MARÉCHALERIE. Maréchal
MARÉCHAUSSÉE. Maréchal.
MAREE. Mer.
MARER. Mare.
MARÉTEUR. Mer.
MARGE. — *Rac.*
MARGELLE. Marge.
MARGEOIR. Marge.
MARGER. Marge.
MARGEUR. Marge.
MARGINAL. Marge.
MARGINE. Marge.
MARGINELLE. Marge.
MARGINER. Marge.
MARGOUILLIS. Mare.
MARGUERITE. — *Rac.*
MARGUILLERIE. Mère.
MARGUILLIER. Mère
MARI. — *Rac.*
MARIABLE. Mari.
MARIAGE. Mari.
MARIE. Mari.
MARIER. Mari.
MARIE-SALOPE. Sale.
MARIEUR. Mari.
MARIN. Mer.
MARINADE. Mer.
MARINE. Mer.
MARINE. Mer.
MARINIER. Mer.
MARIONNETTE. — *Rac.*
MARITAL. Mari.
MARITALEMENT. Mari.
MARITIME. Mer.
MARITORNE. Tors. Tour.
MARJOLET. Joli.
MARMAILLE. Marmot
MARMELADE. Marmite.
MARMITE. — *Rac.*
MARMITEUX. Marmite
MARMITON. Marmite
MARMONNER. Marmot
MARMOT. — *Rac.*
MARMOTTE. Marmot
MARMOTTER. Marmot
MARMOUSET. Marmot
MARNAGE. Marne
MARNE. — *Rac.*
MARNER. Marne
MARNER. Mer.
MARNERON. Marne
MARNEUX. Marne
MARNIÈRE. Marne
MAROC. — *Rac.*
MAROQUIN. — Maroc
MAROQUINER. Maroc
MAROQUINERIE. Maroc.
MAROQUINIER. Maroc
MAROTTE. — *Rac.*
MAROUFLE. Maraud.
MARQUANT. Marque
MARQUE. — *Rac.*
MARQUE. Marque
MARQUER. Marque.
MARQUES. Marque.
MARQUETE. Marque
MARQUETER. Marque
MARQUETERIE. Marque
MARQUETEUR. Marque.
MARQUEUR. Marque.
MARQUIS. Marechal
MARQUISAT. Maréchal.
MARQUISE. — *Rac.*
MARQUISE. Maréchal.
MARQUOIR. Marque.
MARRAINE. Mere
MARRE. — *Rac.*
MARRI. — *Rac.*
MARRON. — *Rac.*
MARRONNAGE. Marron
MARRONNER. Marron.
MARRONNIER. Marron
MARS. — *Rac.*
MARSOUIN. Mer.
MARTE. — *Rac.*
MARTEAU. — *Rac.*
MARTELAGE. Marteau.
MARTELE. Marteau
MARTELER. Marteau
MARTELET. Marteau
MARTELEUR. Marteau.
MARTELINE. Marteau.
MARTELLEMENT. Marteau
MARTIAL. Mars.
MARTIALES. Mars.
MARTINET. Marteau
MARTOIRE. Marteau.
MARTIN-PÊCHEUR. Poisson.

Digitized by Google

MARTYR. — *Rac.*
MARTYRE. Martyr
MARTYRISE. Martyr.
MARTYRISER. Martyr.
MARTYROLOGE. Martyr.
MARTYROLOGISTE. Martyr.
MASCARADE. Masque.
MASCARON, MACARON. Masque.
MASCULIN. Mâle.
MASCULINITÉ. Mâle.
MASQUE. — *Rac.*
MASQUÉ. Masque.
MASQUER. Masque.
MASSACRANTE. Massacre.
MASSACRE. — *Rac.*
MASSACRE. Massacre.
MASSACRER. Massacre
MASSACREUR. Massacre.
MASSAGE. Masse.
MASSE. — *Rac.*
MASSELOTTE. Masse.
MASSEPAIN. Masse. Pain.
MASSER. Masse.
MASSÉTER. Mâcher.
MASSÉTÉRIQUE. Mâcher
MASSIER. Masse.
MASSIF. Masse.
MASSIVEMENT. Masse.
MASSUE. Masse.
MASTIC. Mâcher.
MASTICATION. Mâcher.
MASTICATOIRE. Mâcher.
MASTIGADOUR. Mâcher.
MASTIQUER. Mâcher.
MASTURBATION. Turbulent.
MASTURBÉE. Turbulent.
MASURE. Maison.
MÂT. — *Rac.*
MAT. — *Rac.*
MAT Mater.
MÂTAGE. Mât.
MATAGOT, MATEGAU. Mât.
MÂT DE COCAGNE. Mât.
MATEPAIN. Pain. Mater.
MATELAS. Las. Mater.
MATELASSER. Las. Mater.
MATELASSIER. Las. Mater.
MATELOT. Mât.
MATELOTAGE. Mât.
MATELOTE. Mât.
MATELOTE (À LA). Mât.
MATER. — *Rac.*
MÂTER. Mât.
MÂTEREAU. Mât.
MATÉRIALISER. Matière.
MATÉRIALISME. Matière.
MATÉRIALISTE. Matière.
MATÉRIALITÉ. Matière.
MATÉRIAUX. Matière.
MATÉRIEL. Matière.
MATÉRIELLEMENT. Matière.
MATERNEL. Mère.
MATERNELLEMENT. Mère.
MATERNITÉ. Mère.
MÂTEUR. Mât.
MATHÉMATICIEN. Mathématiques.
MATHÉMATIQUE. Mathématiques.
MATHÉMATIQUEMENT. Mathématiques.
MATHÉMATIQUES. — *Rac.*
MATIÈRE. — *Rac.*
MATIÈRE DE (EN). Matière.
MATIN. — *Rac.*
MÂTIN. — *Rac.*
MATINAL. Matin.
MÂTINEAU. Mâtin
MATINÉE. Matin.
MÂTINER. Mâtin.
MATINES. Matin.
MATINEUX. Matin
MATINIER. Matin
MATIR. Mat
MATOIR. Mat.
MATOIR. MATTOIR. Mat
MATOIS. Matou
MATOISERIE. Matou.
MATOU. — *Rac.*
MATRICAUX. Mère
MATRICE. Mère.
MATRICIDE. Gisean. Mère
MATRICULAIRE. Mère
MATRICULE. Mère.
MATRIMONIAL. Mère
MATRONALES. Mère.
MATRONE. Mère
MATRONIQUE. Mère.
MATTASSE. Mater.
MATTE. Mater
MATTEAU. Mater
MATTER. Mat.
MATTON. Mater
MATURATIF. Mûr
MATURATION. Mûr
MÂTURE. Mât
MATURITÉ. Mûr
MATUTINAIRE. Matin.
MATUTINAL. Matin.
MAUCLERC. Clerc. Mal
MAUDIRE. Dire. Mal.
MAUDISSON. Dire. Mal
MAUDIT. Dire. Mal.
MAUDUEMENT. Mal
MAUDÛMENT Devoir
MAUGRÉER. Gré. Mal.
MAUPITEUX. Mal. Pitié.
MAUSOLÉE. — *Rac.*
MAUSSADE. Mal.
MAUSSADEMENT. Mal.
MAUSSADERIE. Mal.
MAUVAIS. Mal.
MAUVE. — *Rac.*
MAUVIETTE. Mauvis
MAUVIS. — *Rac.*
MAXILLAIRE. Mâcher
MAXIME. — *Rac.*
MAXIMUM. Magnifique
MAZETTE. — *Rac.*
ME. Moi.
MÉAT. — *Rac.*
MÉCANICIEN. Machine
MÉCANIQUE. Machine.
MÉCANIQUEMENT. Machine
MÉCANISME. Machine.
MÉCHAMMENT Choir. Mal.
MÉCHANCETÉ. Choir. Mal.
MÉCHANT. Choir. Mal.
MÈCHE. — *Rac.*
MÉCHEF. Chef. Mal.
MÉCHER. Mèche.
MÉCOMPTE. Compte. Mal.
MÉCOMPTER. Compte. Mal.
MÉCONNAISSABLE. Mal. Note.
MÉCONNAISSANCE. Mal. Note.
MÉCONNAISSANT. Mal. Note.
MÉCONNAÎTRE. Mal. Note.
MÉCONTENT. Mal. Tendre.
MÉCONTENTEMENT. Mal. Tendre.
MÉCONTENTER. Mal. Tendre.
MÉCRÉANT. Croire
MÉCROIRE. Croire.
MÉDAILLE. — *Rac.*
MÉDAILLIER. Médaille.
MÉDAILLISTE. Médaille.
MÉDAILLON. Médaille.
MÉDECIN — *Rac*
MÉDECINE. Médecin.
MÉDECINER. Médecin
MÉDIAIRE. Médiat.
MÉDIAN. Médiat
MÉDIANTE. Médiat.
MÉDIAT. — *Rac.*
MÉDIATEMENT. Médiat
MÉDIATEUR. Médiat.
MÉDIATION. Médiat.
MÉDIATISER. Médiat.
MÉDICAL. Médecin.
MÉDICAMENT Médecin
MÉDICAMENTAIRE. Médecin
MÉDICAMENTER. Médecin.
MÉDICAMENTEUX. Médecin
MÉDICASTRE. Médecin
MÉDICATION. Médecin
MÉDICINAL. Médecin
MÉDICINIER. Médecin
MÉDIOCRE. Médiat
MÉDIOCREMENT. Médiat
MÉDIOCRITÉ. Médiat.
MÉDIONNER. Médiat
MÉDIRE. Dire Mal.
MÉDISANCE. Dire. Mal.
MÉDISANT. Dire Mal
MÉDITATIF. Méditer
MÉDITATION. Méditer.
MÉDITER. — *Rac.*
MÉDITERRANÉ. Médiat
MÉDIUM. Médiat.
MÉDULLAIRE Moelle
MÉE. Mêler.
MÉFAIRE Faire. Mal.
MÉFAIT. Faire. Mal.
MÉFIANCE. Foi. Mal
MÉFIANT. Foi. Mal.
MÉFIER. Foi. Mal
MÉGARDE. Garde. Mal
MÉGÈRE. Gérer. Mal.
MÉGI. Megie.
MÉGIE. — *Rac.*
MÉGISSERIE. Megie.
MÉGISSIER. Mégie
MEILLEUR. Mieux.
MÉJUGER. Juge. Mal.
MÉLAGE. Meler.
MÉLANCOLIE. — *Rac.*
MÉLANCOLIQUE. Mélancolie.
MÉLANCOLIQUEMENT. Mélancolie.
MÉLANGE. Mêler.
MÉLANGES. Mêler
MÉLANGER. Mêler.
MÉLASSE. Miel
MÊLÉE. Mêler
MÊLER. Mêler.
MÊLER. — *Rac.*
MÉLLIFÈRES. Miel.
MÉLLIFICATION. Faire. Miel
MÉLLIVORE. Miel. Vorace.
MÉLODIE. — *Rac.*
MÉLODIE. Ode.
MÉLODIEUSEMENT. Mélodie. Ode.
MÉLODIEUX. Mélodie Ode.
MÉLODRAMATIQUE. Mélodie.
MÉLODRAME. Mélodie.
MÉLOMANE. Main. Mélodie.
MÉLOMANIE. Main. Mélodie.
MÉLON. — *Rac.*
MÉLON DU MONT-CARMEL. Melon.
MÉLONNE. Melon.
MÉLONNIER. Melon
MÉLONNIÈRE. Melon.
MÉLONNIÈRE. Melon
MÉLOS. Mélodie.
MÉMARCHURE. Mal. Marche.
MEMBRANE. Membre
MEMBRANE. Membre.
MEMBRANEUX. Membre
MEMBRE. — *Rac.*
MEMBRE. Membre.
MEMBRU. Membre
MEMBRURE. Membre.
MÊME. — *Rac.*
MÊME (À). Meme.
MÊME (DE). Meme
MÉMEMENT. Meme.
MÉMOIRE. — *Rac.*
MÉMORABLE. Mémoire
MÉMORABLEMENT. Mémoire
MÉMORANT. Mémoire
MÉMORATIF. Mémoire.
MÉMORIAL. Mémoire.
MENAÇANT. Menace
MENACE. — *Rac.*
MENACER. Menace.
MENACEUR. Menace.
MÉNAGE. Maison.
MÉNAGEMENT. Maison.
MÉNAGER. Maison.
MÉNAGERIE. Maison.
MENDIANT. Dire Mendier
MENDICITÉ. Dire. Mendier
MENDIER. — *Rac.*
MENDIER. Dire
MENÉE. Mener.
MENER. — *Rac.*
MENESTREL. Ménétrier.
MÉNÉTRIER. — *Rac*
MENEUR. Mener.
MENIL. Maison.
MENILLE. Main
MENIN. Mignon
MENOLE. Main.
MENOTTE. Main.
MENOTTE. Main
MENSONGE. Mentir.
MENSONGER. Mentir
MENSONGÈREMENT. Mentir.
MENSTRUATION. Mois
MENSTRUE. Mois.
MENSTRUEL. Mois.
MENSTRUS. Mois.
MENSUEL. Mois.
MENSURABILITÉ. Mesure
MENSURABLE. Mesure.
MENSURATION. Mesure.
MENTAL. — *Rac.*
MENTALEMENT. Mental.
MENTERIE. Mentir.
MENTES. Manteau.
MENTEUR. Mentir
MENTION. — *Rac.*
MENTIONNER. Mention.
MENTIR. — *Rac.*
MENTON. — *Rac.*
MENTONNET. Menton.
MENTONNIER-LABIAL. Labial.

Digitized by Google

MENTONNIER. Menton.
MENTONNIER-LABIAL. Menton.
MENTONNIÈRE. Menton.
MENU. — *Rac.*
MENUAILLE. Menu.
MENUET. Menu.
MENUFEUILLE. Feuille Menu.
MENUISE. Menu.
MENUISER. Menu.
MENUISERIE. Menu.
MENUISIER. Menu.
MÉPHITIQUE. Mal. Méphitis.
MÉPHITIS. — *Rac.*
MÉPHITIS. Mal.
MÉPHITISER. Mal. Méphitis.
MÉPHITISME. Mal. Méphitis.
MÉPLAT. Mal. Plat.
MÉPRENDRE. Mal. Prendre.
MÉPRIS. Mal. Prendre. Prix.
MÉPRIS DE (AU). Prendre. Prix.
MÉPRISABLE. Mal. Prendre. Prix.
MÉPRISANT. Mal. Prendre. Prix.
MÉPRISE. Mal. Prendre.
MÉPRISE. Mal. Prendre.
MÉPRISER. Mal. Prendre. Prix.
MER. — *Rac.*
MERCANTILE. Marchand.
MERCANTILEMENT. Marchand.
MERCANTILLE. Marchand.
MERCELOT. Marchand.
MERCENAIRE. Marchand.
MERCENAIREMENT. Marchand.
MERCERIE. Marchand.
MERCI. Marchand.
MERCIER. Marchand.
MERCREDI. Diurne. Mercure.
MERCURE. — *Rac.*
MERCURE. Marchand.
MERCURIALE. Marchand. Mercure.
MERCURIAUX. Mercure.
MERCURIEL. Mercure.
MERCURIFICATION. Mercure.
MERDAILLE. Merde.
MERDE. — *Rac.*
MERDE DE CORMORAN. Merde.
MER DE SABLE. Mer.
MERDE D'OIE. Merde.
MERDE DU DIABLE. Merde.
MERDEUX. Merde.
MÈRE. — *Rac.*
MÈRE-BRANCHE. Mère.
MÈRE-D'EAU. Mère.
MÈRE DE GIROFLE. Mère.
MÈRE-D'ÉMERAUDE. Mère.
MÈRE DES CAILLES. Mère.
MÈRE DES HARENGS. Mère.
MÈRE DES MINES. Mère.
MÈRE-GOUTTE. Mère.
MÈRE-NOURRICE. Mère.
MÈRE-PERLE. Mère. Perle.
MÉRIDIEN. — *Rac.*
MÉRIDIEN. Diurne.
MÉRIDIENNE. Diurne. Méridien.
MÉRIDIONAL. Diurne. Méridien.
MÉRINOS. — *Rac.*
MÉRITANT. Mérite.
MÉRITE. — *Rac.*
MÉRITE. Mérite.
MÉRITER. Mérite.
MÉRITOIRE. Mérite.
MÉRITOIREMENT. Mérite.
MERLE. — *Rac.*
MERLIN. — *Rac.*
MERVEILLE. Veille.
MERVEILLE (À). Veille.
MERVEILLE D'HIVER. Veille.
MERVEILLEUSEMENT. Veille.
MERVEILLEUX. Veille.
MÉSAIE. Air.
MÉSAISE. Mal. Aise.
MÉSALLIANCE. Lier. Mal.
MÉSALLIER. Lier. Mal.
MÉSARRIVER. Mal. Rive.
MÉSAVENIR. Mal. Venir.
MÉSAVENTURE. Mal. Venir.
MÉSESTIME. Estime. Mal.
MÉSESTIMER. Estime. Mal.
MÉSINTELLIGENCE. Intime. Lire.
MÉSINTERPRÉTER. Mal. Prêt.
MÉSOPPRIR. Férir. Mal.
MESQUIN. — *Rac.*
MESQUINEMENT. Mesquin.
MESQUINERIE. Mesquin.
MESSAGE. Mettre.
MESSAGER. Mettre.
MESSAGERIE. Mettre.
MESSAGISTE. Mettre.
MESSE. — *Rac.*
MESSEANCE. Mal. Seoir.
MESSEANT. Mal. Seoir.
MESSOIR. Mal. Seoir.
MESSIDOR. Moissou.
MESSIE. Mettre.
MESSIER. Mettre. Moissou.
MESSIEURS. Moi.
MESSIRE. Moi. Sénat.
MESSOTIER. Messe.
MESTRE. Maître.
MESTRE DE CAMP. Maître.
MESURABLE. Mesure.
MESURAGE. Mesure.
MESURE. — *Rac.*
MESURE (À). Mesure.
MESURE QUE (À). Mesure.
MESURE DE (À). Mesure.
MESURE (SANS). Mesure.
MESURÉ. Mesure.
MESURER. Mesure.
MESUREUR. Mesure.
MÉSUSER. Mal. User.
MÉTACENTRE. Mi. Centre.
MÉTAIL. Métail. Mi.
MÉTAIRIE. Mi.
MÉTAL. — *Rac.*
MÉTALLEITE. Métal.
MÉTALLIFÈRE. Métal.
MÉTALLIQUE. Métal.
MÉTALLISATION. Métal.
MÉTALLISER. Métal.
MÉTALLOGRAPHIE. Métal.
MÉTALLURGIE. Metal.
MÉTALLURGIQUE. Métal.
MÉTALLURGISTE. Metal.
MÉTAMORPHOSE. — *Dict. fin.*
MÉTAMORPHOSER. — *Dict. fin.*
MÉTAPHORE. — *Dict. fin.*
MÉTAPHORIQUE. — *Dict. fin.*
MÉTAPHORIQUEMENT. — *Dict. fin.*
MÉTAPHYSICIEN. Physique.
MÉTAPHYSIQUE. Physique.
MÉTAPHYSIQUEMENT. Physique.
MÉTAPHYSIQUER. Physique.
MÉTAYER. Mi.
MÉTAIL. Mi.
MÉTÉORE. — *Rac.*
MÉTÉORIQUE. Météore.
MÉTÉORISME. Météore.
MÉTÉOROGRAPHIE. Météore.
MÉTÉOROLITHE. Météore.
MÉTÉOROLOGIE. Météore.
MÉTÉOROLOGIQUE. Météore.
MÉTHODE. — *Rac.*
MÉTHODIQUE. Méthode.
MÉTHODIQUEMENT. Méthode.
MÉTHODISME. Méthode.
MÉTHODISTE. Méthode.
MÉTIER. — *Rac.*
MÉTICULEUX. Mitaine.
MÉTIS, MÉTIF. Mi.
MÈTRE. — *Rac.*
MÉTÉIQUE. Mètre.
MÉTROLOGIE. Mètre.
MÉTROMÈTRE. Mètre.
MÉTROPOLE. — *Rac.*
MÉTROPOLITAIN. Métropole.
METS. — *Rac.*
METTABLE. Mettre.
METTEUR EN ŒUVRE. Mettre.
METTEUR EN PAGES. Mettre. Page.
METTRE. — *Rac.*
MEUBLANT. Mouvoir.
MEUBLE. Mouvoir.
MEUBLE. Mouvoir.
MEUBLER. Mouvoir.
MEULARD, MALLARD. Meule.
MEULARDE. Meule.
MEULE. — *Rac.*
MEULEAU. Meule.
MEULETTE. Meule.
MEULIER. Meule.
MEULIÈRE. Meule.
MEUNERIE. Meule.
MEUNIER. Meule.
MEUNIÈRE. Meule.
MEURON. Mûrier.
MEURTRE. Mort.
MEURTRI. Mort.
MEURTRIER. Mort.
MEURTRIÈRE. Mort.
MEURTRIR. Mort.
MEURTRISSURE. Mort.
MEUTE. Mouvoir.
MEVENDRE. Mal. Vendre.
MEVENTE. Mal. Vendre.
MEZZO-TERMINE. Mi.
MEZZO-TINTO. Mi.
MI. — *Rac.*
MI-AOÛT. Août. Mi.
MIASMATIQUE. Miasme.
MIASME. — *Rac.*
MIAULANT. Miauler.
MIAULARD. Miauler.
MIAULEMENT. Miauler.
MIAULER. — *Rac.*
MICA. — *Rac.*
MICACÉ. Mica.
MICHE. Mie.
MICROSCOPE. — *Rac.*
MICROSCOPIQUE. Microscope.
MI-DENIER. Mi.
MIDI. Mi. Diurne.
MI-DOUAIER. Mi. Dot.
MIE. — *Rac.*
MIEL. — *Rac.*
MIELLAT. Miel.
MIELLEUX. Miel.
MIEN. Moi.
MIETTE. Mie.
MIEU. — *Rac.*
MIEUX, MIEUS (À QUI). Mieux.
MIEUX (TOUT AU). Mieux.
MIEUX (TANT). Mieux.
MIÈVRE. — *Rac.*
MIÈVRERIE. Mièvre.
MIGNARD. Mignon.
MIGNARDEMENT. Mignon.
MIGNARDER. Mignon.
MIGNARDISE. Mignon.
MIGNON. — *Rac.*
MIGNONNE. Mignon.
MIGNONNEMENT. Mignon.
MIGNONNETTE. Mignon.
MIGNOTER. Mignon.
MIGNOTISE. Mignon.
MIGRAINE. Crâne. Mi.
MIGRATION. — *Rac.*
MIJAURÉE. — *Rac.*
MIJOTER. — *Rac.*
MIL. MILLE. — *Rac.*
MIL. MILLET. Mille.
MILIAIRE. Mille.
MILICE. — *Rac.*
MILICIEN. Milice.
MILIEU. Lieu. Mi.
MILITAIRE. Milice.
MILITAIREMENT. Milice.
MILITANTE. Milice.
MILITER. Milice.
MILLE. — *Rac.*
MILLE-CANTON. Canton. Mille.
MILLEFEUILLE. Feuille. Mille.
MILLE-FLEURS. Fleur. Mille.
MILLE-GRAINE. Grain. Mille.
MILLENAIRE. Mille.
MILLE-PERTUIS. Mille. Tuyau.
MILLE-PIEDS. Mille. Pieds.
MILLE-POINTS. Mille. Point.
MILLEPORE. Mille.
MILLESIME. Mille.
MILLESPÈCE. Espèce. Mille.
MILLIAIRE. Mille.
MILLIARD. Mille.
MILLIASSE. Mille.
MILLIÈME. Mille.
MILLIER. Mille.
MILLIERS (À). Mille.
MILLIGRAMME. Gramme. Mille.
MILLIMÈTRE. Mètre. Mille.
MILLION. Mille.
MILLIONIÈME. Mille.
MILLIONNAIRE. Mille.
MI-MÂT. Mât. Mi.
MIME. — *Rac.*
MIMIQUE. Mime.
MIMODRAME. Mime.
MINAOURT. Menu.
MINAUDE. Mine.
MINAUDERIES. Mine.
MINAUDIER. Mine.
MINCE. Menu.
MINE. — *Rac.*
MINE. Mine.
MINER. Mine.
MINERAI. Mine.
MINÉRAL. Mine.
MINÉRALISATEUR. Mine
MINÉRALISATION. Mine.
MINÉRALISÉ. Mine.
MINÉRALISER. Mine.
MINÉRALOGIE. Mine
MINÉRALOGIQUE. Mine.
MINÉRALOGISTE. Mine.

Digitized by Google

MINET. Mine.
MINETTE. Mine.
MINEUR. Menu.
MINEURE. Menu.
MINEURES. Menu.
MINIATURE. Menu.
MINIATURISTE, MINIATEUR. Menu.
MINIÈRE. Mine.
MINIME. Menu.
MINIMUM. Menu.
MINISTÈRE. Munir.
MINISTERIEL. Munir.
MINISTÉRIELLEMENT. Munir.
MINISTRE. Munir.
MINOIS. Mine.
MINON. Mine.
MINORATIF. Menu.
MINORATION. Menu.
MINORITÉ. Menu.
MINUIT. Mi. Nuit.
MINUSCULE. Menu.
MINUTE. Menu.
MINUTER. Menu.
MINUTIE. Menu.
MINUTIEUSEMENT. Menu.
MINUTIEUX. Menu.
MI-PARTI. Mi. Part.
MIRACLE. Mirer.
MIRACLIFIQUE. Mirer.
MIRACULEUSEMENT. Mirer.
MIRACULEUX. Mirer.
MIRACULISER. Mirer.
MIRAGE. Mirer.
MIRAUDER. Mirer.
MIRE. Mirer.
MIREMENT. Mirer.
MIRER. — *Rac.*
MIRLIFLORE. Fleur. Mirer.
MIROIR. Mirer.
MIROIR D'ÂNE. Mirer.
MIROIR DES INCAS. Mirer.
MIROITANT. Mirer.
MIROITÉ. Mirer.
MIROITER. Mirer.
MIROITERIE. Mirer.
MIROITIER. Mirer.
MIROTON. — *Rac.*
MIS. Mettre.
MISANTHROPE. — *Rac.*
MISANTHROPIE. Misanthrope.
MISANTHROPIQUE. Misanthrope.
MISCELLANÉES. Mêler.
MISCIBILITÉ. Mêler.
MISCIBLE. Mêler.
MISE. Mettre.
MISE EN TRAIN. Train.
MISÉRABLE. Misère.
MISÉRABLEMENT. Misère.
MISÈRE. — *Rac.*
MISÉRÉRE. Misère.
MISÉRICORDE. Misère.
MISÉRICORDIEUSEMENT. Misère.
MISÉRICORDIEUX. Misère.
MISSEL. Messe.
MISSION. Mettre.
MISSIONNAIRE. Mettre.
MISSIVE. Mettre.
MISTRANCE. Maître.
MITAINE. Mitonner.
MITAN. Mi.
MITIGATION. Mitonner.
MITIGÉ. Mitonner.
MITIGER. Mitonner.

MITON. Mitonner.
MITON-MITAINE. Mitonner.
MITONNER. — *Rac.*
MITOYEN. Mi.
MITOYENNETÉ. Mi.
MITOYERIE. Mi.
MITRAILLADE. Mitraille.
MITRAILLE. — *Rac.*
MITRAILLER. Mitraille.
MITRAL. Mitre.
MITRE. — *Rac.*
MITRÉ. Mitre.
MITRE-POLONAISE. Mitre.
MITRON. Mitre.
MIXTE. Mêler.
MIXTILIGNE. Ligne. Mêler.
MIXTION. Mêler.
MIXTIONNER. Mêler.
MIXTURE. Mêler.
MOBILE. Mouvoir.
MOBILIAIRE. Mouvoir.
MOBILIER. Mouvoir.
MOBILISATION. Mouvoir.
MOBILISE. Mouvoir.
MOBILISER. Mouvoir.
MOBILITÉ. Mouvoir.
MODALE. Mode.
MODALITÉ. Mode.
MODE. — *Rac.*
MODELAGE. Mode.
MODÈLE. Mode.
MODELE. Mode.
MODELER. Mode.
MODELEUR. Mode.
MODÉRATEUR. Mode.
MODÉRATION. Mode.
MODÉRÉ. Mode.
MODÉREMENT. Mode.
MODÉRER. Mode.
MODERNE. Mode.
MODERNER. Mode.
MODERNISER. Mode.
MODESTE. Mode.
MODESTEMENT. Mode.
MODESTIE. Mode.
MODICITÉ. Mode.
MODIFICATIF. Faire. Mode.
MODIFICATION. Faire. Mode.
MODIFIER. Faire. Mode.
MODILLON. Mode.
MODIOLE. Mode.
MODIQUE. Mode.
MODIQUEMENT. Mode.
MODISTE. Mode.
MODULATION. Mode.
MODULE. Mode.
MODULER. Mode.
MOELLE. — *Rac.*
MOELLEUSEMENT. Moelle.
MOELLEUX. Moelle.
MOELLON. Moelle.
MOELLONNIÈRE. Moelle.
MŒURS. — *Rac.*
MOI, ME. — *Rac.*
MOI (QUANT À). Moi.
MOI (DE VOUS À). Moi.
MOIGNON. — *Rac.*
MOILETTE. Meule.
MOINAILLE. Moine.
MOINDRE. Menu.
MOINE. — *Rac.*
MOINEAU. — *Rac.*
MOINERIE. Moine.

MOINESSE. Moine.
MOINILLON. Moine.
MOINS. Menu.
MOINS DE (À). Menu.
MOINS QUE (À). Menu.
MOINS (LE). Menu.
MOINS (DU). Menu.
MOIRE. — *Rac.*
MOIRE. Moire.
MOIRER. Moire.
MOIS. — *Rac.*
MOISE. — *Rac.*
MOISER. Moise.
MOISI. Moisir.
MOISIR. — *Rac.*
MOISISSURE. Moisir.
MOISISSURE DE ROCHE. Moisir.
MOISON. — *Rac.*
MOISONIER. Moison.
MOISSINE. — *Rac.*
MOISSON. — *Rac.*
MOISSONNE. Moisson.
MOISSONNER. Moisson.
MOISSONNEUR. Moisson.
MOITE. — *Rac.*
MOITEUR. Moite.
MOITIE. Mi.
MOITIR. Moite.
MOLAIRE. Meule.
MÔLE. Meule.
MOLECULAIRE. Meule.
MOLECULE. Meule.
MOLESTE. Meule.
MOLETOIR. Meule.
MOLETTE. Meule. Mou.
MOLETTER. Meule.
MOLLASSE. Mou.
MOLLEMENT. Mou.
MOLLE-MER. Mer.
MOLLESSE. Mou.
MOLLET. Mou.
MOLLETON. Mou.
MOLLIÈRE. Mou.
MOLLIFICATION. Faire. Mou.
MOLLIFIER. Faire. Mou.
MOLLIR. Mou.
MOLLUSQUE. Mou.
MOMENT. — *Rac.*
MOMENT (À TOUT). Moment.
MOMENT (EN CE). Moment.
MOMENT DE (AU). Moment.
MOMENT QUE (AU). Moment.
MOMENT QUE (DU). Moment.
MOMENT (DANS LE). Moment.
MOMENTANE. Moment.
MOMENTANÉMENT. Moment.
MOMERIE. — *Rac.*
MOMIE. — *Rac.*
MON, MA. MES. Moi.
MONACAILLE. Moine.
MONACAL. Moine.
MONACALEMENT. Moine.
MONACHISME. Moine.
MONARCHIE. Monarque.
MONARCHIQUE. Monarque.
MONARCHIQUEMENT. Monarque.
MONARCHISTE. Monarque.
MONARQUE. — *Rac.*
MONASTÈRE. Moine.
MONASTIQUE. Moine.
MONCEAU. Mont.
MONDAIN. Monde.
MONDAINEMENT. Monde.

MONDANITÉ. Monde.
MONDE. — *Rac.*
MONDE. Monder.
MONDER. — *Rac.*
MONDIFICATIF. Monder.
MONDIFIER. Monder.
MONDRAIN. Mont.
MONÉTAIRE. Monnaie.
MONÉTISER. Monnaie.
MONIALE. Moine.
MONITEUR. Montre.
MONITION. Montre.
MONITOIRE. Montre.
MONITORIAL. Montre
MONITRICE. Montre.
MONNAIE. — *Rac.*
MONNAIE DU DIABLE. Monnaie.
MONNAYAGE. Monnaie.
MONNAYE. Monnaie.
MONNAYER. Monnaie.
MONNAYÈRE. Monnaie.
MONNAYERIE. Monnaie.
MONNAYEUR. Monnaie.
MONOCLE. Œil.
MONOPOLE. — *Rac.*
MONOPOLER. Monopole.
MONOPOLEUR. Monopole.
MONOPOLISER. Monopole.
MONOSYLLABE. Syllabe.
MONOSYLLABIQUE. Syllabe.
MONOTONE. Ton.
MONOTONIE. Ton.
MONSEIGNEUR. Moi. Sénat.
MONSEIGNEURISER. Moi. Sénat.
MONSIEUR. Moi. Senat.
MONSTRE. Montre.
MONSTRUEUSEMENT. Montre.
MONSTRUEUX. Montre.
MONSTRUOSITÉ. Montre.
MONT. — *Rac.*
MONTAGE. Moot.
MONTAGNARD. Mont.
MONTAGNE. Mont.
MONTAGNEUX. Mont.
MONTANT. Mont.
MONT-DE-VENUS. Mont.
MONTE. Mont.
MONTE. Mont.
MONTÉE. Mont.
MONTÉE. Mont.
MONTE-RESSORT. Mont. Sortir.
MONTEUR. Mont.
MONTICULAIRE. Mont.
MONTICULE. Mont.
MONT-JOIE. Mont. Joie.
MONTOIR. Mont.
MONTRE. — *Rac.*
MONTRE MARINE. Montre.
MONTRER. Montre.
MONTUEUX. Mont.
MONTURE. Mont.
MONUMENT. Montre.
MONUMENTAL. Montre.
MOQUABLE. Moquer.
MOQUER. — *Rac.*
MOQUERIE. Moquer.
MOQUETTE. Moquer.
MOQUEUR. Moquer.
MORAILLER. Mordre.
MORAILLES. Mordre.
MORAILLON. Mordre.
MORAL. Mœurs.
MORALE. Mœurs.

Digitized by Google

MORALEMENT. Mœurs.
MORALISANT. Mœurs.
MORALISE. Mœurs.
MORALISER. Mœurs.
MORALISEUR. Mœurs.
MORALISTE. Mœurs.
MORALITÉ. Mœurs.
MORATEUR. Demeure.
MORATOIRE. Demeure.
MORBIDE. — *Rac.*
MORBIDESSE. Morbide.
MORBIFIQUE. Faire. Morbide.
MORBILLEUX. Morbide.
MORCEAU. Mordre.
MORCEAU DU DIABLE. Mordre.
MORCELE. Mordre.
MORCELEE. Mordre.
MORCELLEMENT. Mordre.
MORDACHE. Mordre.
MORDACITÉ. Mordre.
MORDANT. Mordre.
MORDARET. Mordre.
MORDICANT. Mordre.
MORDICUS. Mordre.
MORDILLER. Mordre.
MORDORE. Or.
MOREDRE. — *Rac.*
MORE. MAURE. — *Rac.*
MOREAU. More.
MORELLANE. Mûrier.
MORESQUE. More.
MORFIL. Fil. Mort.
MORFONDEE, Fondre. Mort Morve.
MORFONDE. Fondre. Mort, Morve.
MORFONDUEE. Fondre. Morve.
MORGUE. — *Rac.*
MORGUER. Morgue.
MORIBOND. Mort.
MORICAUD. More.
MORIGENER. Gêne. Mœurs.
MORILLE. Mûrier.
MORNE. — *Rac.*
MORNET. Morne.
MORNIFLE. Nez.
MOROSE. — *Rac.*
MOROSITÉ. Morose.
MORPION. Mordre.
MORS. Mordre.
MORSURE. Mordre.
MORSURE DE PUCE. Mordre.
MORT, — *Rac.*
MORT (À). Mort.
MORT (À LA). Mort.
MORT. Mort.
MORTAILLABLE. Mort. Taille.
MORTAISE. — *Rac.*
MORTALITÉ. Mort.
MORT-BOIS. Bois. Mort.
MORTE-CHARGE. Char. Mort.
MORTE-EAU. Eau. Mort.
MORTEL. Mort.
MORTELLEMENT. Mort.
MORTELLIER. Mortier.
MORTE-PAYE. Mort. Paye.
MORTE-SAISON. Mort. Saison.
MORT-GAGE. Gage. Mort.
MORTIER. — *Rac.*
MORTIFÈRE. Mort.
MORTIFIANT. Faire. Mort.
MORTIFICATION. Faire. Mort.
MORTIFIER. Faire. Mort.
MORT-NÉ. Mort. Naître
MORTUAIRE. Mort.
MORUE. — *Rac.*
MORVE. — *Rac.*
MORVEAU. Morve.
MORVER. Morve.
MORVEUX. Morve
MOSAÏQUE. — *Rac.*
MOSAÏSTE. Mosaïque.
MOT. — *Rac.*
MOTET. Mot.
MOT À MOT. Mot.
MOT (EN UN). Mot.
MOTS (À CES). Mot.
MOTEUR. Mouvoir.
MOTIF. Mouvoir.
MOTILITÉ. Mouvoir.
MOTION. Mouvoir.
MOTIVER. Mouvoir.
MOTTE. — *Rac.*
MOTTER (SE). Motte.
MOTTEUX. Motte.
MOU, — *Rac.*
MOUS. Mou.
MOUCHARD. Mouche.
MOUCHE — *Rac.*
MOUCHER. Mouche.
MOUCHER. — *Rac.*
MOUCHEROLLE. Mouche.
MOUCHERON. Mouche.
MOUCHETE. Mouche.
MOUCHETER. Mouche.
MOUCHETTES. Moucher.
MOUCHETURE. Moucher.
MOUCHEUR. Moucher.
MOUCHOIR. Moucher.
MOUCHON. Moucher.
MOUCHURE. Moucher.
MOUDRE. Meule.
MOUE. — *Rac.*
MOUFLARD. Moue.
MOUFLE. — *Rac.*
MOUFLE. Moue.
MOUFLE. Moufle.
MOUFLETTE. Moue.
MOUILLAGE. Mouiller.
MOUILLE. Mouiller.
MOUILLE-BOUCHE. Mouiller.
MOUILLER. — *Rac.*
MOUILLETTE. Mouiller.
MOUILLOIR. Mouiller.
MOUILLURE. Mouiller.
MOULAGE. Moule.
MOULANT. Meule.
MOULARD, MOULÉE. Meule.
MOULE. — *Rac.*
MOULE. Meule. Mon.
MOULE. Moule.
MOULE DE BOUTON. Moule.
MOULER. Moule.
MOULERIE. Moule.
MOULEUR. Moule.
MOULIÈRE. Meule.
MOULIN. Meule.
MOULINAGE. Meule.
MOULINE. Meule.
MOULINER. Meule.
MOULINET. Meule.
MOULINIER. Meule.
MOULU. Meule.
MOULURE. Moule
MOURANT. Mort.
MOURIR. Mort.
MOUSQUET. — *Rac*
MOUSQUETADE. Mousquet
MOUSQUETAIRE. Mousquet.
MOUSQUETERIE. Mousquet.
MOUSQUETON. Mousquet.
MOUSSE. — *Rac.*
MOUSSE AQUATIQUE. Mousse.
MOUSSEAU, MOUSSANT. Mousse.
MOUSSE DE CORSE. Mousse.
MOUSSELINE. Mousse.
MOUSSE MARINE. Mer, Mousse.
MOUSSER. Mousse.
MOUSSERON. Mousse.
MOUSSERON À CHEVILLE. Mousse.
MOUSSERON SAUVAGE. Mousse.
MOUSSERONNE. Mousse.
MOUSSEUX. Mousse.
MOUSSEUX-DES-LIMACES. Mousse.
MOUSSEUX-MOYEN. Mousse.
MOUSSEUX-OBSON. Mousse.
MOUSSEUX-VINEUX. Mousse.
MOUSSOIR. Mousse.
MOUSSU. Mousse.
MOUSSURE. Mousse.
MOUSTACHE. Moue.
MOUSTACHES. Moue.
MOUSTICAIRE, Moucher.
MOUSTILLER. Mouche.
MOUSTIQUE, MOUSQUITE. Mouche.
MOÛT. — *Rac.*
MOUTARDE. Moût.
MOUTARDIER. Moût.
MOUTON. — *Rac.*
MOUTONNAILLE. Mouton.
MOUTONNER. Mouton.
MOUTONNIER, Mouton.
MOUTURE. Meule.
MOUVANCE. Mouvoir.
MOUVANT, Mouvoir.
MOUVEMENT. Mouvoir.
MOUVER. Mouvoir.
MOUVERON. Mouvoir.
MOUVET, MOUVOIR. Mouvoir.
MOUVOIR. — *Rac.*
MOYEN. Mi.
MOYENNANT. Mi.
MOYENNEMENT. Mi.
MOYENNER. Mi.
MOYEU. Mi.
MOYEU. Mi.
MUABLE. Mouvoir.
MUANCE. Mouvoir.
MUCILAGE. Mucus.
MUCILAGINEUX. Mucus.
MUCOSITE. Mucus.
MUCUS. — *Rac.*
MUDER. Mouvoir.
MUE. Mouvoir.
MUÉ. Mouvoir.
MUER Mouvoir.
MUET. — *Rac.*
MUETTE. Mouvoir.
MUPLE. Moue.
MUPLIER. Moue.
MUGIR. — *Rac.*
MUGISSANT. Mugir.
MUGISSEMENT. Mugir.
MUGUET. — *Rac.*
MUGUETTE. Muguet
MULÂTRE. Mule.
MULE. — *Rac.*
MULET. Mule
MULETIER. Mule.
MULON. Meule.
MULOT. — *Rac*
MULOTIER. Mulot.
MULQUINERIE. Mulquinier
MULQUINIER. — *Rac.*
MULTANGULAIRE. Angle. Multiple.
MULTICAPSULAIRE. Capter.
MULTIPIDE. Multiple.
MULTIFLORE. Multiple.
MULTIFORME. Multiple.
MULTILATÈRE. Lateral. Multiple.
MULTILOBE. Lobe. Multiple
MULTILOCULAIRE. Multiple.
MULTIPARTI. Multiple. Part
MULTIPÈDE. Multiple.
MULTIPLE. — *Rac.*
MULTIPLIABLE. Multiple
MULTIPLIANT. Multiple
MULTIPLICANDE. Multiple.
MULTIPLICATEUR. Multiple.
MULTIPLICATION. Multiple.
MULTIPLICITÉ. Multiple
MULTIPLIE. Multiple.
MULTIPLIEE. Multiple.
MULTISILIQUEUX. Multiple.
MULTITUDE. Multiple.
MULTIVALVE. Multiple. Valve
MULTIVALVE. Multiple. Valve.
MUNICIPAL. Munir.
MUNICIPALISER. Munir
MUNICIPALITÉ. Munir.
MUNICIPE. Munir.
MUNIFICENCE. Faire. Munir.
MUNIR. — *Rac.*
MUNITION. Munir.
MUNITIONNAIRE. Munir
MUQUEUX. Mucus.
MUR. — *Rac.*
MÛR. — *Rac.*
MURAILLE. Mur.
MURAL. Mur.
MÛRE. — *Rac.*
MURÉ. Mur.
MÛREMENT. Mûr.
MURER. Mur.
MÛRIER. Mûre.
MÛRIER DE BENARD. Mûre.
MÛRIER DES BAIES. Mûre.
MÛRIR. Mûr.
MURMUEATEUR. Murmure
MURMURE. — *Rac.*
MURMURER. Murmure
MUSARD. Muser.
MUSC. — *Rac.*
MUSCADE. Musc.
MUSCADELLE. Musc.
MUSCADET. Musc.
MUSCADIER. Musc
MUSCADIN. Musc.
MUSCARDIN. Musc.
MUSCARDINE. Musc.
MUSCARDIN VOLANT. Musc
MUSCAT. Musc.
MUSCLE. — *Rac.*
MUSCLE. Muscle.
MUSCULAIRE. Muscle
MUSCULE. Muscle.
MUSCULEUX. Muscle.
MUSE. — *Rac.*
MUSE. Muser.
MUSEAU. Muser
MUSEAU DE TANCHE. Muser
MUSER. Muse.
MUSELER. Muser
MUSELIÈRE. Muser.

Digitized by Google

MUSER. — *Rac.*
MUSEROLE. Muser.
MUSETTE. Muser.
MUSÉUM. Muse.
MUSICAL. Muse.
MUSICALEMENT. Muse.
MUSICIEN. Muse.
MUSICO. Muse.
MUSICOMANIE. Muse
MUSIMON. Muser.
MUSIQUE. Muse.
MUSQUE. Muse.
MUSQUER. Muse.

MUSQUINIER. Malquinier.
MUTABILITÉ. Mouvoir.
MUTATION. Mouvoir.
MUTILATEUR. Mutiler.
MUTILATION. Mutiler.
MUTILER. — *Rac.*
MUTIN. — *Rac.*
MUTINÉ. Mutin.
MUTINER. Mutin.
MUTINERIE. Mutin.
MUTISME. Muet.
MUTUEL. — *Rac.*

MUTUELLEMENT. Mutuel.
MUTUELLISTE. Mutuel.
MYRIADE. — *Rac.*
MYRIAGRAMME. Gramme. Myriade.
MYRIALITRE. Litre. Myriade.
MYRIAMÈTRE. Mètre. Myriade.
MYRIARE. Are. Myriade.
MYRTE. — *Rac.*
MYRTIPOÈME. Forme. Myrte.
MYRTILLE. Myrte.
MYRTITE. Myrte.
MYSTÈRE. — *Rac.*

MYSTÉRIEUSEMENT. Mystère.
MYSTÉRIEUX. Mystère.
MYSTICITÉ. Mystique.
MYSTIFICATEUR. Faire. Mystique.
MYSTIFICATION. Faire. Mystique.
MYSTIFIER. Faire. Mystique.
MYSTIQUE. — *Rac.*
MYSTIQUEMENT. Mystique.
MYTHE. — *Rac.*
MYTHOLOGIE. Mythe.
MYTHOLOGIQUE. Mythe.
MYTHOLOGUE Mythe.

N

NABOT. Boiter. Naître.
NACARAT. Chair. Nacre.
NACELLE. Nage.
NACRE. — *Rac.*
NACRE. Nacre.
NACRITE. Nacre.
NADIR. — *Rac.*
NAGE. — *Rac.*
NAGE (EN). Nage.
NAGE, NÈGE. Nage.
NAGEANT. Nage.
NAGER. Nage.
NAGEOIR. Nage.
NAGEOIRE. Nage.
NAGER. Nage.
NAGEUR. Nage.
NAGUÈRE, NAGUÈRES, Avoir, Guère.
NAÏADE. Nage.
NAÏF. Naître.
NAIN. Naître.
NAISSANCE. Naître.
NAISSANT. Naître.
NAÎTRE. — *Rac.*
NAÏVEMENT. Naître
NAÏVETÉ. Naître.
NANKIN. — *Rac.*
NANTIR. — *Rac.*
NANTISSEMENT. Nantir.
NAPPE. — *Rac.*
NAPPERON. Nappe.
NARCOTINE. Narcotique
NARCOTIQUE. — *Rac.*
NARCOTISME. Narcotique.
NARGUE. — *Rac.*
NARGUER. Narguer.
NARINE. Nez.
NARQUOIS. Narguer.
NARRATEUR. Narrer.
NARRATIF. Narrer.
NARRATION. Narrer.
NARRER. Narrer.
NARRER. — *Rac.*
NASAL. Nez.
NASALEMENT. Nez.
NASALITÉ. Nez
NASARD. Nez.
NASARDE. Nez.
NASARDER. Nez.
NASEAU. Nez
NASILLARD. Nez
NASILLEMENT. Nez.

NASILLER. Nez.
NASILLONNER. Nez.
NASOCULAIRE. Nez. Œil.
NASO-PALATIN. Nez. Palais.
NASSE. — *Rac.*
NASSELLE. Nasse.
NATAL. Naître.
NATATION. Nage.
NATATOIRE. Nage.
NATIF. Naître.
NATION. Naître.
NATIONAL. Naître.
NATIONALEMENT. Naître
NATIONALISER. Naître.
NATIONALITÉ. Naître.
NATIONAUX. Naître.
NATIVITÉ. Naître.
NATTAIRE. Natte.
NATTE. — *Rac.*
NATTER. Natte.
NATTIER. Natte.
NATURALISATION. Naître.
NATURALISÉ. Naître.
NATURALISER. Naître.
NATURALISME. Naître.
NATURALISTE. Naître.
NATURALITÉ. Naître.
NATURE. Naître.
NATUREL. Naître.
NATURELLEMENT. Naître.
NAUFRAGE. Frasn. Nage.
NAUFRAGÉ. Fracas. Nage.
NAUFRAGER. Fracas. Nage.
NAULAGE. Nage.
NAUSÉABOND. Nausée.
NAUSÉABONDE. Bonde. Nausée
NAUSÉE. — *Rac.*
NAUTILE. Nage.
NAUTILISME. Nage
NAUTIQUE. Nage.
NAUTONIER. Nage.
NAVAL. Nage.
NAVÉE. Nage.
NAVET. — *Rac.*
NAVETIER. Navet.
NAVETTE. Nage. Navet.
NAVICULAIRE. Nage.
NAVIGABLE. Nage.
NAVIGATEUR. Nage.
NAVIGATION. Nage.
NAVIGUER. Nage.

NAVILLE. Nage
NAVIRE. Nage.
NAVRANT. Navrer.
NAVRER. — *Rac.*
NAZIÈRE. Nasse.
NE. Non.
NE. Naître.
NEANMOINS. Menu. Non.
NÉANT. Non.
NÉBULEUSE. Nébuleux.
NÉBULEUX. — *Rac*
NÉBULOSITÉ. Nébuleux.
NÉCESSAIRE. Céder. Non.
NÉCESSAIREMENT. Céder. Non.
NÉCESSITANT. Céder.
NÉCESSITANTS. Non.
NÉCESSITÉ. Céder. Non
NÉCESSITER. Céder. Non.
NÉCESSITEUX. Céder. Non.
NECTAIRE. Nœud.
NECTAR. — *Rac.*
NEF. Nage.
NÉFASTE Fête. Non.
NÈFLE. — *Rac.*
NEFLIER. Nèfle.
NÉGATEUR. Non.
NÉGATIF. Non.
NÉGATION. Non.
NÉGATIVE. Non
NÉGATIVEMENT. Non.
NÉGLIGÉ. Lier. Non.
NÉGLIGEMMENT. Lier. Non.
NÉGLIGENCE. Lier. Non
NÉGLIGENT. Lier. Non.
NÉGLIGER. Lier. Non.
NÉGOCE. — *Rac.*
NÉGOCIABLE. Négoce. Non.
NÉGOCIANT. Négoce. Non.
NÉGOCIANTISME. Négoce. Non.
NÉGOCIATEUR. Négoce. Non.
NÉGOCIATION. Négoce. Non.
NÉGOCIER. Négoce. Non.
NÈGRE. Noir.
NÈGREPELISSE. Peau.
NÉGRERIE. Noir.
NEGRESSE. Noir.
NEGRIER. Noir.
NEGRILLON. Noir.
NEIGE. — *Rac.*
NEIGER. Neige.
NEIGEUSE. Neige.

NEIGEUX. Neige.
NENNI. Non.
NÉOLOGIE. — *Rac.*
NÉOLOGIQUE. Néologie.
NÉOLOGISME. Néologie
NÉOLOGUE Nologie.
NÉOPHYTE. — *Dict. fin.*
NÉPOTISME. Neveu.
NERF. — *Rac.*
NERF DE BŒUF. Nerf.
NERF-FERURE. Nerf.
NERVAISON. Nerf.
NERVAL. Nerf.
NERVE. Nerf.
NERVER. Nerf.
NERVEUX. Nerf.
NERVIN. Nerf.
NERVOIRE. Nerf.
NERVULE. Nerf.
NERVURE. Nerf.
NET. — *Rac.*
NETTEMENT. Net.
NETTETÉ. Net.
NETTOIEMENT. Net.
NETTOYAGE. Net.
NETTOYER. Net.
NEUF. — *Rac*
NEUF (À). Neuf.
NEUF (DE). Neuf.
NEUF-HUIT. Neuf
NEUF-QUATRE. Neuf.
NEUTRALEMENT. Neutre.
NEUTRALISATION. Neutre
NEUTRALISER. Neutre.
NEUTRALITÉ. Neutre.
NEUTRE. — *Rac.*
NEUVAINE. Neuf.
NEUVIÈME. Neuf.
NEUVIÈMEMENT. Neuf.
NEVEU. — *Rac.*
NEVRALGIE. Nerf.
NEVRALGIQUE. Nerf.
NEVROLOGIE. Nerf.
NÉVROPTÈRE. Nerf.
NEZ. — *Rac.*
NI. Non.
NIABLE. Non.
NIAIS. — *Rac.*
NIAISEMENT. Niais.
NIAISER. Niais.
NIAISERIE. Niais.

Digitized by Google

NICR. Niais.
NICREMENT. Niais.
NICRTTE. Niais.
NICHE. Nid.
NICHÉE, NITÉE. Nid.
NICHER. Nid.
NICHET. Nid.
NICHOIR. Nid.
NID. — *Rac.*
NID-DE-FOURMIS. Nid.
NID-D'OISEAU. Nid.
NIDOREUX. Nid.
NIDULAIRE. Nid.
NIÈCE. Neveu.
NIELLE. — *Rac.*
NIELLER. Nielle.
NIER. Non.
NIGAUD. Niais.
NIGAUDER. Niais.
NIGAUDERIE. Niais.
NIHILITE. Non.
NIPPE. — *Rac.*
NIPPER. Nippe.
NIQUE. Non.
NIQUEDOUILLE. Niais.
NIQUET. Non.
NITOUCHE. Noa.
NITOUCHE (SAINTE). Touche.
NITRATE. Nitre.
NITRE. — *Rac.*
NITREUX. Nitre.
NITRIÈRE. Nitre.
NITRIQUE. Nitre.
NITRITE. Nitre.
NITROGÈNE. Nitre.
NIVEAU. — *Rac.*
NIVEAU (DE). Niveau.
NIVELER. Niveau.
NIVELEUR. Niveau.
NIVELLEMENT. Niveau.
NIVÔSE. — *Dict. fin.*
NOBILIAIRE. Noble.
NOBILISSIMAT. Noble.
NOBILISSIME. Noble.
NOBLE. — *Rac.*
NOBLEMENT. Noble.
NOBLESSE. Noble.
NOCE. — *Rac.*
NOCHER. Nage.
NOCTAMBULE. Ambuler. Nuit.
NOCTAMBULISME. Ambuler. Nuit.
NOCTILION. Nuit.
NOCTILUQUE. Luire. Nuit.
NOCTUELLE. Nuit.
NOCTULE. Nuit.
NOCTURNE. Nuit.
NOCTURNEMENT. Nuit.
NOËL. Naître.
NŒUD. — *Rac.*
NOIR. — *Rac.*
NOIRÂTRE. Noir.
NOIRAUD. Noir.
NOIRCEUR. Noir.
NOIRCIR. Noir.
NOIRCISSEUR. Noir.
NOIRCISSURE. Noir.
NOIR D'IVOIRE. Ivoire.
NOIRE. Noire.
NOIR-VUE. Noir.
NOISE. Nuire.
NOISETIER. Noix.
NOISETTE. Noix.
NOIX. — *Rac.*
NOLISER. Nage.
NOLISSEMENT. Nage.
NOM. — *Rac.*
NOM DE (AU). Nom.
NOM (DE). Nom.
NOMADE. — *Rac.*
NOMBRANT. Nombre.
NOMBRE. — *Rac.*
NOMBRE DE (AU). Nombre.
NOMBRER. Nombre.
NOMBREUX. Nombre.
NOMBRIL. — *Rac.*
NOMBRIL-BLANC. Nombril.
NOMENCLATEUR. Nom.
NOMENCLATURE. Nom.
NOMINAL. Nom.
NOMINALEMENT. Nom.
NOMINATAIRE. Nom.
NOMINATEUR. Nom.
NOMINATIF. Nom.
NOMINATION. Nom.
NOMINATIVEMENT. Nom.
NOMINAUX. Nom.
NOMMÉ. Nom.
NOMMÉMENT. Nom.
NOMMER. Nom.
NON. — *Rac.*
NONAGÉNAIRE. Neuf.
NONANTE. Neuf.
NONANTIÈME. Neuf.
NONCE. — *Rac.*
NONCHALAMMENT. Chaloir. Non.
NONCHALANCE. Chaloir. Non.
NONCHALANT. Chaloir. Non.
NONCIATURE. Nonce.
NON-CONFORMISTE. Forme. Non.
NON-JOUISSANCE. Non.
NONIDI. Diurne.
NONNE, NONNAIN. — *Rac.*
NONNETTE. Nonne.
NONOBSTANT. Être. Non.
NON-OUVRÉ. Non. Œuvre.
NON PAIR. Non. Pair.
NONPAREIL. Non. Pair.
NONPAREILLE. Non. Pair.
NON-PAYEMENT. Non.
NON PLUS. Non.
NON-RÉSIDENCE. Non. Seoir.
NON-SENS Non. Sens.
NON-SEULEMENT. Non. Seul.
NONUPLE. Neuf.
NONUPLER. Neuf.
NON-USAGE. Non. User.
NON-VALEUR. Non. Valeur.
NON-VUE. Non. Vue.
NOPAGE. Noper.
NOPER. — *Rac.*
NOPEUSE. Noper.
NORD. — *Rac.*
NORD-EST. Nord.
NORDESTER. Nord.
NORD-EST-QUART-EST. Nord.
NORD-EST-QUART-NORD. Nord.
NORD-OUEST. Nord.
NORD-OUESTER. Nord.
NORD-OUEST-QUART-NORD. Nord.
NORD-OUEST-QUART-OUEST. Nord.
NORD-QUART-NORD-OUEST. Nord.
NORMAL. — *Rac.*
NORMAND. Nord.
NOTA. Note.
NOTABILITÉ. Note.
NOTABLE. Note.
NOTABLEMENT. Note.
NOTAIRE. Note.
NOTAMMENT. Note.
NOTARIAL. Note.
NOTARIAT. Note.
NOTARIÉ. Note.
NOTARIER. Note.
NOTATION. Note.
NOTE. — *Rac.*
NOTER. Note.
NOTEUR. Note.
NOTICE. Note.
NOTIFICATION. Faire. Note.
NOTIFIER. Faire. Note.
NOTION. Note.
NOTOIRE. Note.
NOTOIREMENT. Note.
NOTORIÉTÉ. Note.
NÔTRE. Nous.
NOTRE-DAME. Nous.
NOTULE. Note.
NOUASSE. Noix.
NOUE. Nœud.
NOUÉE. Nœud.
NOUEMENT. Nœud.
NOUER. Nœud.
NOUET. Nœud.
NOUEUX. Nœud.
NOUGAT. Noix
NOURRAIN. Nourrir.
NOURRI. Nourrir.
NOURRICE. Nourrir.
NOURRICIER. Nourrir.
NOURRIR. — *Rac.*
NOURRISSAGE. Nourrir.
NOURRISSANT. Nourrir.
NOURRISSEUR. Nourrir.
NOURRISSON. Nourrir.
NOURRITURE. Nourrir.
NOUS. — *Rac.*
NOUURE. Nœud.
NOUVEAU, NOUVEL. Neuf.
NOUVEAU (À). Neuf.
NOUVEAU (DE). Neuf.
NOUVEAU-NÉ. Naître.
NOUVEAUTÉ. Neuf.
NOUVELLE. Neuf.
NOUVELLEMENT. Neuf.
NOUVELLETÉ. Neuf.
NOUVELLISTE. Neuf.
NOVALE. Neuf.
NOVATEUR. Neuf.
NOVATION. Neuf.
NOVEMBRE. Neuf.
NOVICE. Neuf.
NOVICIAT. Neuf.
NOVISSIME. Neuf.
NOYAU. Noix.
NOYAU-D'OLIVE. Noix.
NOYE. Noyer.
NOYER. — *Rac.*
NOYER. Noix.
NOYON. Noyer.
NOYURE. Noyer.
NU. — *Rac.*
NU (À). Nu.
NUAGE. Nue.
NUAGEUX. Nue.
NUAISON. Nue.
NUANCE. Nuer.
NUANCER. Nuer.
NUBÉCULE. Nue.
NUBILE. Noce.
NUBILITÉ. Noce.
NUDICOLLE. Cou. Nu.
NUDICOLLES. Cou. Nu.
NUDIPÈDE. Nu. Pied.
NUDITÉ. Nu.
NUE. — *Rac.*
NUÉE. Nue.
NUÉE-D'OR. Nue.
NUER. — *Rac.*
NUIRE. — *Rac.*
NUISANCE. Nuire.
NUISIBLE. Nuire.
NUIT. — *Rac.*
NUIT (DE). Nuit.
NUIT ET JOUR. Nuit.
NUIT (M JOUR M). Nuit.
NUITAMMENT. Nuit.
NUITÉE. Nuit.
NUL. — *Rac.*
NULLE. Nul.
NULLEMENT. Nul.
NULLITÉ. Nul.
NUMENT, NUMENT. Nu.
NUMÉRAIRE. Nombre.
NUMÉRAL. Nombre.
NUMÉRATEUR. Nombre.
NUMÉRATION. Nombre.
NUMÉRIQUE. Nombre.
NUMÉRIQUEMENT. Nombre.
NUMÉRO. Nombre.
NUMÉROTAGE. Nombre.
NUMÉROTER. Nombre.
NUPTIAL. Noce.
NUQUE. — *Rac.*
NUTRITIF. Nourrir.
NUTRITION. Nourrir.
NYMPHE. — *Rac.*

Digitized by Google

O

Ô! — *Rac.*
OASIS. — *Rac.*
OBÉDIENCE. Obéir.
OBÉDIENCIER. Obéir.
OBÉDIENTIEL. Obéir.
OBÉIR. — *Rac.*
OBÉISSANCE. Obéir.
OBÉISSANT. Obéir.
OBÉLISQUE. — *Dict. fin.*
OBÉRÉ. Airain.
OBÉRER. Airain.
OBÉSITÉ. — *Dict. fin.*
OBJECTER. Jet.
OBJECTIF. Jet.
OBJECTION. Jet.
OBJECTIVITÉ. Jet.
OBJET. Jet.
OBJURGATEUR. Objurguer.
OBJURGATION. Objurguer.
OBJURGUER. — *Rac.*
OBLAT. Latéral.
OBLATEUR. Latéral.
OBLATION. Latéral.
OBLATIONNAIRE. Latéral.
OBLIGATION. Lier.
OBLIGATOIRE. Lier.
OBLIGE. Lier.
OBLIGEAMMENT. Lier.
OBLIGEANCE. Lier.
OBLIGEANT. Lier.
OBLIGER. Lier.
OBLIQUANGLE. Angle. Oblique.
OBLIQUE. — *Rac.*
OBLIQUEMENT. Obliquer.
OBLIQUER. Oblique.
OBLIQUITÉ. Oblique.
OBLONG. Long.
OBOLE. — *Dict. fin.*
OBOMBRER. Ombre.
OBOVAL. OEuf.
OBOVE. OEuf.
OBREPTICE. Ravir.
OBREPTICEMENT. Ravir.
OBREPTION. Ravir.
OBSCÈNE. — *Rac.*
OBSCÉNITÉ. Obscène.
OBSCUR. — *Rac.*
OBSCURANT. Obscur.
OBSCURANTISME. Obscur.
OBSCURCIR. Obscur.
OBSCURCISSEMENT. Obscur.
OBSCURÉMENT. Obscur.
OBSCURER. Obscur.
OBSCURIFIER. Faire. Obscur.
OBSCURITÉ. Obscur.
OBSÉCRATION. Sacrer.
OBSÉCRATIONS. Sacrer.
OBSÉDÉ. Seoir.
OBSÉDER. Seoir.
OBSÈQUES. Suivre.
OBSÉQUIEUSEMENT. Suivre.
OBSÉQUIEUX. Suivre.
OBSERVABLE. Servir.
OBSERVANCE. Servir.
OBSERVANTIN. Servir.
OBSERVATEUR. Servir.
OBSERVATION. Servir.
OBSERVATOIRE. Servir.
OBSERVÉ. Servir.
OBSESSION. Seoir.
OBSIDIONAL. Seoir.
OBSISTER. Seoir.
OBSTACLE. Être.
OBSTANCE. Être.
OBSTANT. Être.
OBSTINATION. Tenir.
OBSTINE. Tenir.
OBSTINEMENT. Tenir.
OBSTINER. Tenir.
OBSTRUANT. Structure.
OBSTRUCTIF. Structure.
OBSTRUCTION. Structure.
OBSTRUE. Structure.
OBSTRUER. Structure.
OBTEMPÉRER. Temps.
OBTENIR. Temps.
OBTENTION. Tenir.
OBTENU. Tenir.
OBTONDANT. Tondre.
OBTONDRE. Tondre.
OBTUS. Tondre.
OBTUSANGLE. Angle. Tondre.
OBTUSANGULÉ. Angle. Tondre.
OBUS. — *Rac.*
OBUSIER. Obus.
OBVENTION. Venir.
OBVERS. Vers.
OBVIER. Voie.
OBVOLUTÉ. Volte.
OCCASION. Cas.
OCCASIONNAIRE. Cas.
OCCASIONNEL. Cas.
OCCASIONNELLEMENT. Cas.
OCCASIONNER. Cas.
OCCIDENT. Cas.
OCCIDENTAL. Cas.
OCCIPITAL. Cap.
OCCIPITO-FRONTAL. Cap.
OCCIPUT. Cap.
OCCIRE. Ciseau.
OCCISEUR. Ciseau.
OCCISION. Ciseau.
OCCULTATION. Culte. OEil.
OCCULTE. Culte. OEil.
OCCULTEMENT. Culte. OEil.
OCCUPANT. Capter.
OCCUPATION. Capter.
OCCUPE. Capter.
OCCUPER. Capter.
OCCURRENCE. Courir.
OCCURRENT. Courir.
OCEAN. — *Rac.*
OCÉANE. Océan.
OCÉANIDES. Océan.
OCÉANIE. Océan.
OCÉANIQUE. Océan.
OCRE, OCHRE. — *Rac.*
OCREUX. Ocre.
OCTANE. Octave.
OCTANT. Octave.
OCTANTE. Octave.
OCTAVE. — *Rac.*
OCTAVIER. Octave.
OCTAVIN. Octave.
OCTAVINE. Octave.
OCTIDI. Octave.
OCTOBRE. Octave.
OCTOGÉNAIRE. Octave.
OCTOGONE. Octave.
OCTROI. — *Rac.*
OCTROYER. Octroi.
OCTUPLE. Octave.
OCTUPLER. Octave.
OCULAIRE. OEil.
OCULAIREMENT. OEil.
OCULISTE. OEil.
OCULO-MUSCULAIRE. Muscle.
ODE. — *Rac.*
ODÉON. Ode.
ODEUR. — *Rac.*
ODIEUSEMENT. Odieux.
ODIEUX. — *Rac.*
ODORANT. Odeur.
ODORAT. Odeur.
ODORATION. Odeur.
ODORER. Odeur.
ODORIFÉRANT. Odeur.
ŒIL. — *Rac.*
ŒIL (à l'). OEil.
ŒIL-DE-BOEUF. OEil.
ŒIL-DE-BOEUF. OEil.
ŒIL-DE-BOUBIQUE. OEil.
ŒIL-DE-CHAT. OEil.
ŒIL-DE-CHÈVRE. OEil.
ŒIL-DE-CHIEN. OEil.
ŒIL-DE-CHRIST. OEil
ŒIL-DE-CORNEILLE. OEil.
ŒIL-DE-DRAGON. OEil.
ŒIL-DE-FLAMME. OEil.
ŒIL-DE-LIÈVRE. OEil.
ŒIL-DE-LOUP. OEil.
ŒIL-DE-PAON OEil.
ŒIL-DE-PERDRIX. OEil.
ŒIL-DE-POISSON. OEil.
ŒIL-DE-RUBIS. OEil.
ŒIL-DE-SERPENT. OEil.
ŒIL-DE-SOLEIL. OEil.
ŒIL-DE-VACHE. OEil.
ŒIL-DE-VOLUTE. OEil.
ŒIL-D'OR. OEil.
ŒIL-DOUBLE. OEil.
ŒIL-DU-DIABLE. OEil.
ŒIL-DU-JOUR. OEil.
ŒIL-DU-MONDE. OEil.
ŒILLADE. OEil.
ŒILLADER. OEil.
ŒILLE. OEil.
ŒILLÈRE. OEil.
ŒILLET. OEil.
ŒILLETERIE. OEil.
ŒILLETON. OEil.
ŒILLETONNER. OEil.
ŒILLETTE. OEil.
ŒIL-ROUGE. OEil.
ŒUF. — *Rac.*
ŒUVRE. OEuf.
ŒUVRE. — *Rac.*
OFFENSANT. Defendre.
OFFENSE. Defendre.
OFFENSER. Defendre.
OFFENSEUR. Défendre.
OFFENSIF. Defendre.
OFFENSIVE. Défendre.
OFFENSIVEMENT. Défendre.
OFFERTE. Férir.
OFFERTOIRE. Férir.
OFFICE Faire.
OFFICIAL. Faire
OFFICIALITÉ. Faire.
OFFICIANT. Faire.
OFFICIANTE. Faire.
OFFICIEL. Faire.
OFFICIELLEMENT. Faire.
OFFICIER. Faire.
OFFICIÈRE. Faire.
OFFICIEUSEMENT. Faire.
OFFICIEUX. Faire.
OFFICINAL. Faire.
OFFICINE. Faire.
OFFRANDE. Férir.
OFFRANT. Férir.
OFFRE. Férir.
OFFRIR. Ferir.
OFFUSQUER. Vue.
OGIVAL. OEuf.
OGIVE. OEuf.
OGRE. — *Rac.*
OH! HO! — *Rac.*
OIE. Oiseau.
OIGNON, OGNON. Oing.
OIGNONET, OGNONET. Oing.
OIGNONIÈRE. Oing.
OINDRE. Oing.
OING. — *Rac.*
OINT. Oing.
OISEAU. — *Rac.*
OISEAU-FOSSILE. Oiseau.
OISEAU-MOUCHE. Oiseau.
OISELER. Oiseau.
OISELET. Oiseau.
OISELEUR. Oiseau.
OISELIER. Oiseau.
OISELLERIE. Oiseau.
OISEUX. Oisif.
OISIF. — *Rac.*
OISILLON. Oiseau.
OISIVEMENT. Oisif.
OISIVETÉ. Oisif.
OISON. Oiseau.
OLÉAGINEUX. Huile.
OLÉIFIANT. Faire. Huile.
OLÉOGÈNE. Génération. Huile.
OLIGARCHIE. — *Dict. fin.*
OLIGARCHIQUE. — *Dict. fin.*
OLIVAIRE. Huile.
OLIVAISON. Huile.

Digitized by Google

OLIVÂTRE. Huile.
OLIVE. Huile.
OLIVES-PÉTRIFIÉES. Huile.
OLIVÈTE. Huile.
OLIVETIER. Huile.
OLIVETTE. Huile.
OLIVETTES. Huile.
OLIVIER. Huile.
OLIVIÈRE. Huile.
OLOGRAPHE. Graphique.
OLYMPE. — *Rac.*
OLYMPIADE. Olympe.
OLYMPIQUE. Olympe.
OLYMPIEN. Olympe.
OLYMPIONIQUE. Olympe.
OMBELLE. — *Rac.*
OMBELLÉ. Ombelle.
OMBELLIFÈRE. Ombelle.
OMBELLIFORME. Forme. Ombelle.
OMBELLULAIRE. Ombelle.
OMBELLULE. Ombelle.
OMBILIC. — *Rac.*
OMBILICAIRE. Ombilic.
OMBILICAL. Ombilic.
OMBILIQUE. Ombilic.
OMBRAGE. Ombre.
OMBRAGÉ. Ombre.
OMBRAGER. Ombre.
OMBRAGEUX. Ombre.
OMBRE. — *Rac.*
ORBRE (À L'). Ombre.
ORBRE (SOUS L'). Ombre.
OMBRÉ. Ombre.
OMBRELLE. Ombre.
OMBRETTE. Ombre.
OMBRER. Ombre.
OMBREUX. Ombre.
OMELEOIE. Ombre.
OMELETTE. Mêler. Œuf.
OMETTRE. Mettre.
OMINEUX. Menace.
OMIS. Mettre.
OMISSION. Mettre.
OMNIBUS. — *Dict, fig.*
OMNICOLOR. Couleur.
OMNIPOTENCE. Pouvoir.
OMNISCIENCE. Science.
OMNIVORE. Vorace.
ON. — *Rac.*
ONC. — *Rac.*
ONCE. — *Rac.*
ONCLE. — *Rac.*
ONCQUES. Que.
ONCTION. Oing.
ONCTUEUSEMENT. Oing.
ONCTUEUX. Oing.
ONCTUOSITÉ. Oing.
ONDE. — *Rac.*
ONDE. Onde.
ONDÉE. Onde.
ONDIN. Onde.
ONDOIEMENT. Onde.
ONDOYANT. Onde.
ONDOYER. Onde.
ONDULANT. Onde.
ONDULATION. Onde.
ONDULATOIRE. Onde.
ONDULÉ. Onde.
ONDULER. Onde.
ONDULEUX. Onde.
ONÉRAIRE. Onéreux.
ONÉREUX. — *Rac.*
ONGLE. — *Rac.*

ONGLE. Ongle.
ONGLÉ. Ongle.
ONGLE-AROMATIQUE. Arome. Ongle.
ONGLE-DE-CHAT. Ongle.
ONGLÉE. Ongle.
ONGLE-MARIN. Ongle.
ONGLET. Ongle.
ONGLETTE. Ongle.
ONGUENT. Oing.
ONGUICULE. Ongle.
ONGULÉ. Ongle.
ONGULINE. Ongle.
ONZE. — *Rac.*
ONZIÈME. Onze.
ONZIÈMEMENT. Onze.
OPACITÉ. Opaque.
OPAQUE. — *Rac.*
OPERA. Œuvre.
OPÉRATEUR. Œuvre.
OPÉRATION. Œuvre.
OPÉRATOIRE. Œuvre.
OPÉRÉE. Œuvre.
OPIACÉ. Opium.
OPIAT, OPIATE. Opium.
OPILATIF. Poil.
OPILATION. Poil.
OPILÉE. Poil.
OPINANT. Opiner.
OPINER. — *Rac.*
OPINIÂTRE. Opiner.
OPINIÂTREMENT. Opiner.
OPINIÂTRER. Opiner.
OPINIÂTRETÉ. Opiner.
OPINION. Opiner.
OPIUM. — *Rac.*
OPPORTUN. Port.
OPPORTUNITÉ. Port.
OPPOSANT. Pose.
OPPOSÉE. Pose.
OPPOSÉE. Pose.
OPPOSITE. Pose.
OPPOSITION. Pose.
OPPRESSÉE. Presser.
OPPRESSEUR. Presser.
OPPRESSIF. Presser.
OPPRESSION. Presser.
OPPRESSIVEMENT. Presser.
OPPRIME. Presser.
OPPRIMÉE. Presser.
OPPROBRE. — *Rac.*
OPTATIF. Opter.
OPTER. — *Rac.*
OPTIMÉ. Opter.
OPTIMISME. Opter.
OPTIMISTE. Opter.
OPTION. Opter.
OPULEMMENT. Opulent.
OPULENCE. Opulent.
OPULENT. — *Rac.*
OPUSCULE. Œuvre.
OR. — *Rac.*
OR ÇÀ. Or.
ORACLE. Oral
ORAGE. — *Rac.*
ORAGEUX. Orage.
ORAISON. Oral.
ORAL. — *Rac*
ORANGE. Or.
ORANGE. Or.
ORANGEADE. Or.
ORANGEAT. Or.
ORANGER. Or.
ORANGERIE. Or.

ORANGIN. Or.
ORANGISTE. Or.
ORATEUR. Oral.
ORATOIRE. Oral.
ORATOIREMENT. Oral.
ORATORIO. Oral.
ORBE. — *Rac.*
ORBICULAIRE. Orbe.
ORBICULAIREMENT. Orbe.
ORBICULE. Orbe.
ORBICULÉ. Orbe.
ORBILLE. Orbe.
ORBITAIRE. Orbe.
ORBITE. Orbe.
ORBITELLES. Orbe.
ORCANÈTE. Ocre.
ORCHESTRE. — *Rac.*
ORD. Ordure.
ORDALIE. Ordure.
ORDINAIRE. Ordre.
ORDINAIRE (À L'). Ordre.
ORDINAIRE (D'). Ordre.
ORDINAIREMENT. Ordre.
ORDINAL. Ordre.
ORDINAND. Ordre.
ORDINANT. Ordre.
ORDINATION. Ordre.
ORDONNANCE. Ordre.
ORDONNANCEMENT. Ordre.
ORDONNANCER. Ordre.
ORDONNATEUR. Ordre.
ORDONNE. Ordre.
ORDONNÉE. Ordre.
ORDONNER. Ordre.
ORDRE. — *Rac.*
ORDURE. — *Rac.*
ORDURIER. Ordure.
ORÉE. Ourler.
OREILLARD. Oreille.
OREILLE. — *Rac.*
OREILLES (JUSQU'AUX). Oreille.
OREILLES (PAR-DESSUS LES).
OREILLÉ. Oreille.
OREILLER. Oreille.
OREILLETTE. Oreille.
ORRILLON. Oreille.
ORRILLONS, ORRILLONS. Oreille.
ORFÈVRE. Fabrique. Or.
ORFÈVRERIE. Fabrique. Or.
ORFÈVRI. Fabrique. Or.
ORGANE. — *Rac.*
ORGANIQUE. Organe.
ORGANISATEUR. Organe.
ORGANISATION. Organe.
ORGANISÉ. Organe.
ORGANISER. Organe.
ORGANISME. Organe.
ORGANISTE. Organe.
ORGE. — *Rac.*
ORGEAT. Orge.
ORGELET. Orge.
ORGIES. — *Rac.*
ORGUE. Organe.
ORGUEIL. — *Rac.*
ORGUEILLEUSEMENT. Orgueil.
ORGUEILLEUX. Orgueil.
ORIENT. — *Rac.*
ORIENTAL. Orient.
ORIENTALES. Orient.
ORIENTALISTE. Orient.
ORIENTAUX. Orient.
ORIENTER. Orient.
ORIFICE. Faire. Ouïr.

ORIFLAMME. Flamme. Or.
ORIGINAIRE. Génération. Orient.
ORIGINAIREMENT. Génération. Orient.
ORIGINAL. Génération. Orient.
ORIGINALEMENT. Génération. Orient.
ORIGINALITÉ. Génération. Orient.
ORIGINE. Génération. Orient.
ORIGINEL. Génération. Orient.
ORIGINELLEMENT. Génération.
ORILLON. Oreille.
ORILLONNÉ. Oreille.
ORIPEAU. Or.
ORLE. Ourler.
ORME. — *Rac.*
ORMEAU. Orme.
ORMIÈRE. Orme.
ORMILLE. Orme.
ORMOIE, ORMAIE. Orme.
ORNEMANISTE. Orner.
ORNEMENT. Orner.
ORNER. — *Rac.*
ORNIÈRE. — *Rac.*
ORPAILLEUR. Or. Paille.
ORPHELIN. — *Rac.*
ORTEIL. — *Rac.*
ORTHOGRAPHE. — *Rac.*
ORTHOGRAPHE. Graphique.
ORTHOGRAPHIE. Orthographe
ORTHOGRAPHIER. Orthographe
ORTHOGRAPHIQUE. Orthographe
ORTHOGRAPHISTE. Orthographe.
ORTHOPÉDIE. Pedant.
ORTHOPÉDIQUE. Pedant.
ORTHOPÉDISTE. Pedant
ORTIE. — *Rac.*
OS. — *Rac.*
OS DE SÈCHE. Os.
OSCILLAIRES. Osciller.
OSCILLATIONS. Osciller.
OSCILLATOIRE. Osciller.
OSCILLER. — *Rac.*
OSEILLE. — *Rac.*
OSER. — *Rac.*
OSERAIE. Osier.
OSIER. — *Rac.*
OSSATURE. Os.
OSSELET. Os.
OSSEMENTS. Os.
OSSEUX. Os.
OSSIFICATION. Faire. Os
OSSIFIER. Faire. Os.
OSSIFIQUE. Faire. Os.
OSSIFRAGE. Fracas. Os.
OSSIFRAGUE. Fracas. Os.
OSSILLON. Os.
OSSIVORE. Os. Vorace.
OSSU. Os.
OSSUAIRE. Os.
OST. Hostile.
OSTAGE. Hôte.
OSTAGER. Hôte.
OSTENSIBLE. Tendre.
OSTENSIBLEMENT. Tendre.
OSTENSOIR. Tendre.
OSTENTATEUR. Tendre.
OSTENTATION. Tendre.
OTAGE. Hôte.
ÔTER. — *Rac.*
OU, OU BIEN. — *Rac.*
OÙ. — *Rac.*
OÙ (PAR). Où.
OÙ (D'). Où.
OU QUE. Où.

Digitized by Google

OUAILLE. — *Rac.*
OUAILLES. Oreion.
OUATE, HOUATE. — *Rac.*
OUATE. Ouate.
OUATER. Ouate.
OUBLI. — *Rac.*
OUBLIANCE. Oubli.
OUBLIE. — *Rac.*
OUBLIE. Oubli.
OUBLIER. Oubli.
OUBLIER (S'). Oubli.
OUBLIETTES. Oubli.
OUBLIEUR. Oublie.
OUBLIEUX. Oubli.
OUEST. — *Rac.*
OUI. Ouir.
OUI-DA. Ouir.
OUÏ-DIRE. Ouir.
OUÏE. Ouir.
OUÏES. Ouir.
OUILLER. — *Dict. fin.*
OUIR. — *Rac.*
OURAGAN. Orage.
OURDIDOU. Ourdir.
OURDIR. — *Rac.*
OURDISSAGE. Ourdir.
OURDISSEUR. Ourdir.
OURDISSOIR. Ourdir.
OURDISSURE. Ourdir.
OURLER. — *Rac.*
OURLET. Ourler.
OURS. — *Rac.*
OURSE. Ours.
OURSIN. Ours.
OURSINE. Ours.
OURSINE. Ours.
OURSINES. Ours.
OURSON. Ours.
OUTIBOT. Outil.
OUTIL. — *Rac.*
OUTIL. User.
OUTILLE. Outil. User.
OUTILLER. Outil, User.
OUTRAGE. Outre.
OUTRAGEANT. Outre.
OUTRAGER. Outre.
OUTRAGEUSEMENT. Outre.
OUTRAGEUX. Outre.
OUTRANCE (À). Outre.
OUTRE. — *Rac.*
OUTRE. — *Tabl.*
OUTRE EN OUTRE (D'). Outre.
OUTRE (EN). Outre.
OUTRÉ. Outre.
OUTRECUIDANCE. Cuider. Outre.
OUTRECUIDANT. Outre.
OUTRECUIDÉ. Cuider. Outre.
OUTREMENT. Outre.
OUTREMER. Mer. Outre.
OUTRE MESURE. Outre.
OUTRE-MOITIÉ. Mi. Outre.
OUTRE-PASSE. Outre. Pas.
OUTRE-PASSER. Outre. Pas.
OUTRE QUE. Outre.
OUTRER. Outre.
OUVERT. Ouvrir.
OUVERTEMENT. Ouvrir.
OUVERTURE. Ouvrir.
OUVRABLE. Œuvre.
OUVRAGE. Œuvre.
OUVRAGE. Œuvre.
OUVRAGER. Œuvre.
OUVRANT. Ouvrir.
OUVRE. Œuvre.
OUVREAUX. Ouvrir.
OUVRER. Œuvre.
OUVREUR. Ouvrir.
OUVRIER. Œuvre.
OUVRIR. — *Rac.*
OUVROIR. Œuvre.
OVAIRE. Œuf.
OVALAIRE. Œuf.
OVALE. Œuf.
OVALES. Œuf
OVALISTE. Œuf.
OVARISTE. Œuf.
OVATION. — *Rac.*
OVE. Œuf.
OVÉ. Œuf.
OVICULE. Œuf.
OVILLE. Œuf.
OVIPARE. Œuf. Parent.
OVIVIPARE. Parent.
OVIVORE. Œuf.
OVOÏDE. Œuf.
OVOVIVIPARE. Œuf. Vie.
OVULE. Œuf.
OXICRAT. Oxyde.
OXYDABLE. Oxyde.
OXYDATION. Oxyde.
OXYDE. — *Rac.*
OXYDE. Oxyde.
OXYDER. Oxyde.
OXYDULE. Oxyde.
OXYDULÉ. Oxyde.
OXYGÉNATION. Génération.
OXYGÈNE. Génération. Oxyde.
OXYGÉNÉ. Génération. Oxyde.
OXYGÉNER. Génération. Oxyde.
OYANT. Ouir.

P

PACAGE, PÂQUIS. Paître.
PACAGER. Paître.
PACHA. — *Dict. fin.*
PACIFÈRE. Paix.
PACIFICATEUR. Faire. Paix.
PACIFICATION. Faire. Paix.
PACIFIER. Faire. Paix.
PACIFIQUE. Faire. Paix.
PACIFIQUEMENT. Faire. Paix.
PACOTILLE. Paquet.
PACTE, PACTION. — *Rac.*
PACTISER. Pacte.
PAGAI. — *Rac.*
PAGAIE. — *Rac.*
PAGANISME. Païen.
PAGANISER. Païen.
PAGAYER. Pagai.
PAGAYEUR. Pagai.
PAGE. — *Rac.*
PAGINATION. Page.
PAGINER. Page.
PAGNE. Pan.
PAGNOTE. — *Rac.*
PAGNOTERIE. Pagnote.
PAÏEN. — *Rac.*
PAILLARD. Paille.
PAILLARDER. Paille.
PAILLARDISE. Paille.
PAILLASSE. Paille.
PAILLASSON. Paille.
PAILLE. — *Rac.*
PAILLE-EN-CUL. Cul.
PAILLE-EN-QUEUE. Paille.
PAILLÉOLE. Paille.
PAILLER. Paille.
PAILLET. Peille.
PAILLETTE. Paille.
PAILLEUR. Pailleur.
PAILLEUX. Paille.
PAILLON. Paille.
PAILLONNER. Paille.
PAILLOTEUR. Paille.
PAIN. — *Rac.*
PAIN À CACHETER. Pain.
PAIN DE BOUGIE. Pain.
PAIN D'ÉPICE. Épice. Pain.
PAIN D'ÉPICIER. Épice. Pain.
PAIN DE POURCEAU. Pain.
PAIN POSSILE. Pain.
PAIR. — *Rac.*
PAIR (DE). Pair.
PAIRE. Pair.
PAIREMENT. Pair.
PAIRESSE. Pair.
PAIRIE. Pair.
PAISIBLE. Paix.
PAISIBLEMENT. Paix.
PAISSON. Paître.
PAISSON, PESSON. Peau.
PAISSONNER. Peau.
PAÎTRE. — *Rac.*
PAIX. — *Rac.*
PAL. — *Rac.*
PALADE. Pal.
PALADIN. — *Dict. fin.*
PALAIS. — *Rac.*
PALAIS. Pelle.
PALAIS-DE-BŒUF. Pelle.
PALAIS-DE-LIÈVRE. Pelle.
PALANÇONS. Pal.
PALANCHE. Pal.
PALANQUE. Pal.
PALANQUIN. Pal.
PALARDEAUX. Pal.
PALATALE. Pelle.
PALATIN. Palais. Pelle.
PALATINAT. Palais.
PALATINE. Peau.
PÂLE — *Rac.*
PALE. Pelle.
PALÉACE. Paille.
PALÉAGE. Pelle.
PALÉE. Pal.
PALEFRENIER. Palefroi.
PALEFROI. — *Rac.*
PALEMENTE. Pal.
PALERON. Pelle.
PALET. — *Rac.*
PALET. Pelle.
PALETER. Pelle.
PALETTE. Pelle.
PALETTE-À-DARD. Pelle.
PÂLEUR. Pâle.
PALIER, PALLIER. Pelle
PALIFICATION. Pal.
PALINODIE. — *Dict. fin.*
PÂLIR. Pâle.
PALIS. Pal.
PALISSADE. Pal.
PALLISSADE. Pal.
PALISSADER. Pal.
PALISSAGE. Pal.
PÂLISSANT. Pâle.
PALISSER. Pal.
PALLADIUM. — *Dict. fin*
PALLAS. — *Dict. fin.*
PALLIATIF. Pallier.
PALLIATION. Pallier.
PALLIER. — *Rac.*
PALMAIRE. Paume.
PALMAIRES. Paume.
PALMA-RÉAL. Palme.
PALME. — *Rac.*
PALME. Paume.
PALME-DE-CHRIST. Palme.
PALMER. Paume.
PALMETTE. Palme.
PALMIER. Palme.
PALMIER NAINPÈRE. Palme. Vin
PALMIFORME. Forme. Paume.
PALMIPÈDE. Paume. Pied.
PALMIPÈDES. Paume. Pied.
PALMISTE. Palme.
PALMITE. Palme.
PALMO-PLANTAIRE. Plant.
PALMO-PLANTAIRES. Paume.
PALON. Pelle.
PALONNIER. Pal.
PÂLOT. Pale.
PALOT. Pelle.
PALPABLE. Palper.
PALPARLEMENT. Palper.
PALPE. Palper
PALPERRAL. Paupière
PALPER. — *Rac.*
PALPEUR. Palper.
PALPICORNE. Corne. Palpes.
PALPITANT. Palpe.
PALPITATION. Palpe.
PALPITER. Palpe.
PALPLANCHE. Pal. Planche.
PALTOQUET. — *Dict. fin.*
PÂMER. — *Rac.*
PÂMOISON. Pâmer.

Digitized by Google

PAMPHLET. — *Rac.*
PAMPHLÉTAIRE. Pamphlet.
PAMPINIFORME. Forme. Pampre.
PAMPRE. — *Rac.*
PAN. — *Rac.*
PANACHE. — *Rac.*
PANACHÉ. Pan.
PANACHÉE. Pan.
PANACHER. Pan.
PANACHURE. Pan.
PANADE. Pain.
PANADER. Paon.
PANAGE. Panne.
PANCARTE. Carte. Pan.
PANÉE. Pain.
PANÉGYRIQUE. Panégyrique.
PANÉGYRIQUE. — *Rac.*
PANÉGYRISTE. Panégyrique.
PANELLE. Pain.
PANER. Pain.
PANERÉE. Van.
PANETERIE. Pain.
PANETIER. Pain.
PANETIÈRE. Pain.
PANETERNE. Pan.
PANICULE. Pan.
PANICULÉ. Pan.
PANIER. Van.
PANIFICATION. Faire. Pain.
PANIQUE. — *Rac.*
PANISTON. Pan.
PANNAIER. Pan.
PANNE. — *Rac.*
PANNE. Pan.
PANNEAU. Pan.
PANNEAUX. Pan.
PANNEAUTER. Pan.
PANNEAUTEUR. Pan.
PANNER. Panne.
PANNEXTERNE. Extra. Pan.
PANNICULE. Pan.
PANNINTERNE. Intime. Pan.
PANNOIR. Panne.
PANNON. Pan.
PANONCEAU. Pan.
PANSE. — *Rac.*
PANSEMENT. Panse.
PANSER. Panse.
PANSU. Panse.
PANTALON. — *Rac.*
PANTALON. Pantin.
PANTALONNADE. Pantalon. Pantin.
PANTELANT. Panteler.
PANTELER. — *Rac.*
PANTHÉE. Panthéisme.
PANTHÉISME. — *Rac.*
PANTHÉISTE. Panthéisme.
PANTHEON. Panthéisme.
PANTHÈRE. Panthère.
PANTHÈRE. — *Rac.*
PANTIN. — *Rac.*
PANTOIEMENT. Panteler.
PANTOIS. Panteler.
PANTOMIME. — *Dict. fin.*
PANTOUFLE. — *Rac.*
PANTOUFLES (EN). Pantoufle.
PANTOUFLIER. Pantoufle.
PANTOUFLIER. Pantoufle.
PAON. — *Rac.*
PAONACE. Paon. Pavot.
PAON-D'INDE. Paon.
PAON-DE-JOUR. Paon.
PAON-DE-MER. Paon.
PAON-MARIN. Paon.
PAONNE. Paon.
PAONNE. Paon.
PAONNEAU. Paon.
PAONNIER. Paon.
PAPA. Pape.
PAPABLE. Pape.
PAPAL. Pape.
PAPAS. Pape.
PAPAT. Pape.
PAPAUTÉ. Pape.
PAPAVERACÉE. Pavot.
PAPE. — *Rac.*
PAPELARD. Pape.
PAPELARDER. Pape.
PAPELARDISME. Pape.
PAPERASSE. Papier.
PAPERASSER. Papier.
PAPERASSIER. Papier.
PAPESSE. Pape.
PAPETERIE. Papier.
PAPETIER. Papier.
PAPIER. — *Rac.*
PAPILLON. Papier.
PAPILLONACÉ. Papier.
PAPILLONIDE. Papier.
PAPILLONNER. Papier.
PAPILLOTAGE. Papier.
PAPILLOTE. Papier.
PAPILLOTER. Papier.
PAPILLOTS. Papier.
PAPIMANE. Main. Pape.
PAPIMANIE. Main. Pape.
PAPISME. Pape.
PAPISTE. Pape.
PAPISTIQUE. Pape.
PAPOTAGE. Pape.
PAPYRACÉ. Papier.
PAPYRIER. Papier.
PAPYRIFÈRE. Papier.
PAPYRUS. Papier.
PAQUAGE. Paquet.
PÂQUE. PÂQUES. — *Rac.*
PAQUEBOT. Paquet.
PAQUER. Paquet.
PÂQUERETTE. Pâque.
PAQUET. — *Rac.*
PAQUETIER. Paquet.
PAQUEUR. Paquet.
PAR. — *Tabl.*
PARABOLE. — *Dict. fin.*
PARACHÈVEMENT. Chef.
PARACHEVER. Chef.
PARACHUTE. Cheir. Parer.
PARADE. Paraître.
PARADER. Paraître.
PARADIS. — *Rac.*
PARADISIER. Paradis.
PARADOXAL. — *Dict. fin.*
PARADOXE. — *Dict. fin.*
PARAFE. — *Rac.*
PARAFER. Parafe.
PARAFEU. Feu. Parer.
PARAGE. — *Rac.*
PARAGE. Pair. Parer.
PARAGLACE. Glace. Parer.
PARAGRAPHE. — *Rac.*
PARAÎTRE. — *Rac.*
PARALLÈLE. — *Rac.*
PARALLÈLE-À-VIS. Parallèle.
PARALLÈLEMENT. Parallèle.
PARALLÉLISME. Parallèle.
PARALLÉLOGRAMME. Gramme.
PARALYSE. Paralyser.
PARALYSER. — *Rac.*
PARALYSIE. Paralyser.
PARALYTIQUE. Paralyser.
PARANGON. Pair.
PARANGONNAGE. Pair.
PARANGONNER. Pair.
PARANT. Parer.
PARAPET. Parer.
PARAPHRASE. Phrase.
PARAPHRASER. Phrase.
PARAPHRASTE. Phrase.
PARAPLUIE. Parer. Pluie.
PARASITE. — *Dict. fin.*
PARASOL. Parer. Soleil.
PARATONNERRE. Parer. Tonner.
PARÂTRE. Père.
PARAVENT. Parer. Vent.
PARC. — *Rac.*
PARCAGE. Parc.
PARCELLAIRE. Part.
PARCELLE. Part.
PARCELLES. Part.
PARCE QUE. Ce. Que.
PARCHASSER. Chasse.
PARCHEMIN. — *Rac.*
PARCHEMINERIE. Parchemin.
PARCHEMINIER. Parchemin.
PARCIMONIE. Épargne.
PARCIMONIEUX. Épargne.
PARCOURIR. Courir.
PARCOURS. Courir.
PARDON. — *Rac.*
PARDON. Don.
PARDONNABLE. Don. Pardon.
PARDONNAIRE. Pardon. Don.
PARDONNANCE. Don. Pardon.
PARDONNER. Don. Pardon.
PARDONNEUR. Pardon. Don.
PARÉ. Parer.
PARÉAGE. Pair.
PAREIL. Pair.
PAREILLE. Pair.
PAREILLEMENT. Pair.
PAREILS. Pair.
PARÉMENT. Paraître. Parer. Paroi.
PAREMENT-BLEU. Parer.
PARENT. — *Rac.*
PARENTAGE. Parent.
PARENTÉ. Parent.
PARENTÈLE. Parent.
PARENTHÈSE. — *Rac.*
PARER. — *Rac.*
PARESSE. — *Rac.*
PARESSEUR. Paresse.
PARESSEUSEMENT. Paresse.
PARESSEUX. Paresse.
PAREUR. Parer.
PARFAIRE. Faire.
PARFAIT. Faire.
PARFAITEMENT. Faire.
PARFILAGE. Fil.
PARFILER. Fil.
PARFILURE. Fil.
PARFOIS. Fois.
PARFOND. Fond.
PARFONDRE. Fondre.
PARFORCER. Fort.
PARFOURNIR. Fournir.
PARFOURNISSEMENT. Fournir.
PARFUM. Fumée.
PARFUM D'AOÛT. Fumée.
PARFUMÉ. Fumée.
PARFUMER. Fumée.
PARFUMERIE. Fumée.
PARFUMEUR. Fumée.
PARFUMOIR. Fumée.
PARI. — *Rac.*
PARIA. — *Dict. fin.*
PARIADE. Paire.
PARIAL. Pair.
PARIEN. Pari.
PARIÉTAIRE. Paroi.
PARIÉTAL. Paroi.
PARIEUR. Pari.
PARISYLLABIQUE. Pair. Syllabe.
PARITÉ. Pair.
PARJURE. Jurer.
PARJURER. Jurer.
PARLAGE. Parler.
PARLANT. Parler.
PARLEMENT. Parler.
PARLEMENTAIRE. Parler.
PARLEMENTER. Parler.
PARLER. — *Rac*
PARLERIE. Parler.
PARLEUR. Parler.
PARLIER. Parler.
PARLOIR. Parler.
PARLORIER. Parler.
PARMI. Mi.
PARNASSE. — *Rac.*
PARODIE. Ode.
PARODIER. Ode.
PARODIQUE. Ode.
PARODISTE. Ode.
PAROI. — *Rac.*
PAROIR. Parer.
PAROISSE. — *Rac.*
PAROISSIAL. Paroisse.
PAROISSIEN. Paroisse.
PAROLE. Parler.
PAROLE (SUR). Parler.
PAROLIER. Parler.
PAROLES. Parler.
PARPAYE. Payer.
PARPAYER. Payer.
PARQUE. — *Dict. fin.*
PARQUER. Parc
PARQUIER. Parc.
PARQUET. Parc.
PARQUETAGE. Parc.
PARQUETER. Parc.
PARQUETERIE. Parc.
PARQUETEUR. Parc.
PARQUIER. Parc.
PARRAIN. Père.
PARRICIDE. Cieux. Père.
PARSEMÉ. Semer.
PARSEMER. Semer.
PARSERVIR. Servir.
PARSONNIER. Part.
PART. — *Rac.*
PART. Parent.
PART (À). Part.
PART (D'AUTRE). Part.
PART ET D'AUTRE (DE). Part.
PART (DE TOUTES). Part.
PART EN PART (DE). Part.
PARTAGE. Part.
PARTAGE. Part.
PARTAGEABLE. Part.
PARTAGEANT. Part.
PARTAGER. Part.
PARTANCE. Part.

Digitized by Google

PARTEMENT. Part.
PARTENAIRE. Part. Tenir.
PARTERRE. Terre.
PARTI. Part.
PARTIAIRE. Part.
PARTIAL. Part.
PARTIALEMENT. Part.
PARTIALISER. Part.
PARTIALISTE. Part.
PARTIALITÉ. Part.
PARTIBLE. Part.
PARTICIBOIR. Part.
PARTICIPANT. Capter. Part.
PARTICIPATION. Captor. Part.
PARTICIPE. Captor. Part.
PARTICIPER. Captor. Part.
PARTICULARISER. Part.
PARTICULARISME. Part.
PARTICULARISTE. Part.
PARTICULARITÉ. Part.
PARTICULE. Part.
PARTICULE. Part.
PARTICULIER. Part.
PARTICULIER (DANS LE). Part.
PARTICULIER (EN). Part.
PARTICULIÈREMENT. Part.
PARTIE. Part.
PARTIEL. Part.
PARTIELLEMENT. Part.
PARTIR. Part.
PARTIR (À). Part.
PARTISAN. Part.
PARTITEUR. Part.
PARTITIF. Part.
PARTITION. Part.
PARTOUT. Tout.
PARTURITION. Parent.
PARURE. Parer.
PARVENIR. Venir.
PARVENU. Venir.
PARVIS. Voie.
PAS. — *Rac.*
PAS À PAS. Pas.
PAS (TOUT DE CE). Pas.
PASCAL. Pâques.
PAS-D'ÂNE. Pas.
PAS-D'ASSE. Pas.
PASQUIN. — *Rac.*
PASQUINADE. Pasquin.
PASQUINISER. Pasquin.
PASSABLE. Pas.
PASSABLEMENT. Pas.
PASSADE. Pas.
PASSAGE. Pas.
PASSAGER. Pas.
PASSAGÈREMENT. Pas.
PASSAGEUR. Pas.
PASSANT. Pas.
PASSANT (EN). Pas.
PASSATION. Pas.
PASSAVANT. Pas.
PASSE. — *Rac.*
PASSE. Pas. Passereau.
PASSE. Pas.
PASSE-AVANT. Avant.
PASSE-BALLE. Balle. Pas.
PASSE-BLEU. Bleu. Passereau.
PASSE-BOULET. Boule.
PASSE-CARREAU. Carre. Pas.
PASSE CHEVAL. Cheval. Pas.
PASSE-CORDE. Corde. Pas.
PASSE-DEBOUT. Bouter. Pas
PASSE-DE-SAULE. Passereau.
PASSE-DIX. Dix. Pas.
PASSE-DROIT. Droit. Pas.
PASSÉE. Pas.
PASSE-FLEUR. Fleur. Pas.
PASSEGE. Pas.
PASSEGER. Pas.
PASSE-LONGUE-MUSQUÉE. Musc.
PASSEMENT. Pas.
PASSEMENTER. Pas.
PASSEMENTERIE. Pas.
PASSEMENTIER. Pas.
PASSE-METRIL. Mi. Pas.
PASSE-PAROLE. Parler. Pas.
PASSE-PARTOUT. Pas. Tout.
PASSE-PASSE. Pas.
PASSE-PIED. Pied. Pas.
PASSE-PIERRE. Pas.
PASSE-POIL. Pas. Poil.
PASSE-POMME-ROUGE. Pas. Pomme.
PASSE-PORT. Pas. Port.
PASSER. Pas.
PASSE-RAGE. Pas.
PASSEREAU. — *Rac.*
PASSERELLE. Pas.
PASSERESSE. Pas.
PASSERIE. Pas.
PASSERIES. Pas.
PASSERINE. Passereau.
PASSERINETTE. Passereau.
PASSE-ROSE. Pas.
PASSE-SATIN. Pas. Satin.
PASSE-SOIE. Pas. Soie.
PASSE-TALON. Pas. Talon.
PASSE-TEMPS. Pas. Temps.
PASSETTE. Pas.
PASSE-VELOURS. Pas. Velu.
PASSE-VIN. Pas. Vin.
PASSE-VIOLET. Pas. Violet.
PASSE-VOGUE. Pas. Vogue.
PASSE-VOLANT. Pas. Vol.
PASSIBILITÉ. Pâtir.
PASSIBLE. Pâtir.
PASSIF. Pâtir.
PASSION. Pâtir.
PASSION (DE). Pâtir.
PASSIONNAIRE. Pâtir.
PASSIONNÉ. Pâtir.
PASSIONNÉMENT. Pâtir.
PASSIONNER. Pâtir.
PASSIVEMENT. Pâtir.
PASSIVETÉ. Pâtir.
PASSOIRE. Pas.
PASSULE. Passe.
PASTEL. Pâte.
PASTELLAGE. Pâte.
PASTEUR. Paître.
PASTICHE. — *Dict. fin.*
PASTILLE. Pâte.
PASTISSON. Pâte.
PASTORAL. Paître.
PASTORALE. Paître.
PASTORALEMENT. Paître.
PASTORELLE. Paître.
PASTOUREAU. Paître.
PATACHE. — *Rac.*
PATARAFFE. Parafe.
PATARAFFES. Pate.
PATARASSE. — *Rac.*
PATARASSER. Patarasse.
PATAUD. Pate.
PATAUGER. Pate.
PATE, PATTE. — *Rac.*
PÂTE. — *Rac.*
PÂTÉ. Pâte.
PÂTÉE. Pate.
PATE-D'OIE. Pate.
PATELIN. — *Rac.*
PATELINAGE. Patelin.
PATELINER. Patelin.
PATELINEUR. Patelin.
PATENÔTRE. Père.
PATENÔTRERIE. Père.
PATENÔTRIER. Père.
PATER NOSTER. Père.
PATENT. Patente.
PATENTABLE. Patente.
PATENTE. — *Rac.*
PATENTE. Patente.
PATENTER. Patente.
PATH-PRLU. Pate.
PÂTER. Pâte.
PATERNE. Père.
PATERNEL. Père.
PATERNELLEMENT. Père.
PATERNISER. Père.
PATERNITÉ. Père.
PÂTEUX. Pâte.
PATHÉTIQUE. Pâtir.
PATHÉTIQUEMENT. Pâtir.
PATHÉTISME. Pâtir.
PATIBULAIRE. Pâtir.
PATIEMMENT. Pâtir.
PATIENCE. Pâtir.
PATIENT. Pâtir.
PATIENTER. Pâtir.
PATIN. Pate.
PATINER. Pate.
PATINEUR. Pate.
PÂTIR. — *Rac.*
PÂTIS. Paître.
PÂTISSER. Pâte.
PÂTISSERIE. Pâte.
PÂTISSIER. Pâte.
PATISSOIR. Soie.
PÂTISSOIRE. Pâte.
PATOIS. — *Rac.*
PÂTON. Pâte.
PATOUILLE. Pate.
PATOUILLET. Pate.
PATOUILLEUSE. Pate.
PATRAQUE. — *Rac.*
PÂTRE. Paître.
PATRIARCAL. Père.
PATRIARCAT. Père.
PATRIARCHE. Père.
PATRICIEN. Père.
PATRIE. Père.
PATRIMOINE. Père.
PATRIMONIAL. Père.
PATRIOTE. Père.
PATRIOTIQUE. Père.
PATRIOTIQUEMENT. Père.
PATRIOTISME. Père.
PATROCINE. Père.
PATROCINER. Père.
PATRON. Père.
PATRONAGE. Père.
PATRONAL. Père.
PATRONNER. Père.
PATRONNEUR. Père.
PATRONYMIQUE. Père.
PATROUILLAGE. Pate.
PATROUILLE. Pate.
PATROUILLER. Pate.
PATROUILLIS. Pate.
PATTE D'OIE. Oiseau.
PATTE-PELU. Poil.
PATU. Pate.
PÂTURAGE. Paître.
PÂTURE. Paître.
PÂTURER. Paître.
PÂTUREUR. Paître.
PÂTURIN. Paître.
PATURON. Pate.
PAUCIFLORE. Fleur. Peu.
PAUCIRADIÉ. Raie.
PAUCIRADIÉE. Peu.
PAUCITÉ. Peu.
PAUME. — *Rac.*
PAUMELLE. Paume.
PAUMER. Paume.
PAUMIER. Paume.
PAUMILLE. Pal.
PAUMILLON. Pal.
PAUMURE. Paume.
PAUPÉRISME. Pauvre.
PAUPIÈRE. — *Rac.*
PAUSAIRE. Pose.
PAUSE. Pose.
PAUSER. Pose.
PAUVER. — *Rac.*
PAUVREMENT. Pauvre.
PAUVRESSE. Pauvre.
PAUVRET. Pauvre.
PAUVRETÉ. Pauvre.
PAUX. Pal.
PAVAGE. Paver.
PAVANE. Paon.
PAVANER. Paon.
PAVÉ. Paver.
PAVEMENT. Paver.
PAVER. — *Rac.*
PAVESADE. Pavois.
PAVEUR. Paver.
PAVIER. Pavois.
PAVILLON. Pavois.
PAVOIS. — *Rac.*
PAVOISER. PAVOYER. Pavois.
PAVOT. — *Rac.*
PAYABLE. Payer.
PAYANT. Payer.
PAYE, PAIE. Payer.
PAYEMENT, PAÏMENT. Payer.
PAYER. — *Rac.*
PAYEUR. Payer.
PAYS. — *Rac.*
PAYSAGE. Pays.
PAYSAGISTE. Pays.
PAYSAN. Pays.
PAYSANNE (À LA). Pays.
PAYSANNERIE. Pays.
PÉ. — *Rac*
PÉAGE. — *Rac.*
PÉAGER. Péage.
PEAU. — *Rac.*
PEAUCIER. Peau.
PEAU D'ÂNE. Âne.
PEAU-DE-CHAGRIN. Peau.
PEAU-DE-CHAT. Peau.
PEAU DE CHIENNE. Peau.
PEAU-DE-CIVETTE. Peau.
PEAU-DE-LION. Peau.
PEAU-DE-MORILLE. Peau.
PEAU-DE-SERPENT. Peau.
PEAU-DE-TIGRE. Peau.
PEAUSSERIE Peau.
PEAUSSIER. Peau.
PEAUX-DOUCES. Peau.
PECCABLE. Pécher.

Digitized by Google

PECCADILLE. Pécher.
PECCANT. Pécher.
PECCAVI. Pécher.
PÊCHE. — *Rac.*
PÊCHÉ. Pécher.
PÊCHE. Poisson.
PÊCHER. Pêche. Poisson.
PÊCHER. — *Rac.*
PÊCHERIE. Poisson.
PÊCHEUR. Pécher.
PÊCHEUR. Poisson.
PÊCHEUR-DU-SÉNÉGAL. Poisson.
PÊCHEUR-MARIN. Poisson.
PECORE. — *Dict. fin.*
PECTORAL. Poitrine.
PECTORAUX. Poitrine.
PÉCULAT. Péculaire.
PÉCULATEUR. Péculaire.
PÉCULE. Péculaire.
PÉCUNE. Péculaire.
PÉCUNIAIRE. — *Rac.*
PÉCUNIEUX. Péculaire.
PÉDAGNE. Pied.
PÉDAGOGIE. Pédant.
PÉDAGOGIQUE. Pédant.
PÉDAGOGUE. Pédant.
PÉDALE. Pied.
PÉDANÉ. Pied.
PÉDANT. — *Rac.*
PÉDANTER. Pédant.
PÉDANTERIE. Pédant.
PÉDANTESQUE. Pédant.
PÉDANTESQUEMENT. Pédant.
PÉDANTISER. Pédant.
PÉDANTISME. Pédant.
PÉDÉRASTE. Pédant.
PÉDÉRASTIE. Pédant.
PÉDESTRE. Pied.
PÉDESTREMENT. Pied.
PÉDIAIRE. Pied.
PÉDICELLAIRE. Pied.
PÉDICELLE. Pied.
PÉDICELLES. Pied.
PÉDICULE. Pied.
PÉDICULE. Pied.
PÉDICURE. Cure. Pied.
PÉDIEUX. Pied.
PÉDILUVE. Laver. Pied.
PÉDIMANES. Pied.
PÉDOMÈTRE. Pied.
PEDON. Pied.
PÉDOSCULAIRE. Pied.
PÉDONCULE. Pied.
PÉDONCULÉ. Pied.
PÉDONNE. Pied.
PÉGASE. — *Dict. fin.*
PÈGLE. Glu. Poix.
PÉGOLIÈRE. Glu. Poix.
PEIGNAGE. Peigne.
PEIGNE. — *Rac.*
PEIGNÉ. Peigne.
PEIGNER. Peigne.
PEIGNEUR. Peigne.
PEIGNIER Peigne.
PEIGNOIR. Peigne.
PEIGNON. Peigne.
PEIGNONS. Peigne.
PEIGNURES. Peigne.
PEINDRE. — *Rac.*
PEINE. — *Rac.*
PEINE (À). Peine.
PEINE (SANS). Peine
PAINE Peine.

PEINER. Peine.
PEINTADE. PINTADE. Peindre.
PEINTADEAU. Peindre.
PEINTRE. Peindre.
PEINTURAGE. Peindre.
PEINTURE. Peindre.
PEINTURER. Peindre.
PEINTUREUR. Peindre.
PÉLACHE. Peau.
PÉLADE. Peau.
PÉLAGE. Peau.
PÉLAIN, PLAIN. Peau.
PÉLARD. Peau.
PÉLAUDER. Peau.
PÈLE. Peau.
PÊLE-MÊLE. Meler. Poil.
PÉLER. Peau. Poil.
PÉLERIN. Peau.
PÉLERINAGE. Peau.
PÉLERINE. Peau.
PÉLETTE. Pelle.
PÉLISSE. Peau.
PELLÂTRE. Pelle.
PELLE. — *Rac.*
PELLE-À-CUL. Pelle.
PELLE D'AVIRON. Pelle.
PELLÉE, PELLETÉE. Pelle.
PELLERON. Pelle.
PELLETERIE. Peau.
PELLETIER. Peau.
PELLICULE. Peau.
PELLICULE-ANIMÉE. Peau.
PÉLOIE. Peau.
PÉLOTAGE. Pelote.
PÉLOTE. — *Rac.*
PÉLOTER. Pelote.
PÉLOTON. Pelote.
PÉLOTONNER. Pelote.
PÉLOUSE. Peau.
PÉLU. Peau.
PÉLUCHE, PLUCHE. Peau.
PÉLUCHE. Peau.
PÉLUCHER. Peau.
PÉLURE. Peau.
PÉLURE-D'OIGNON. Peau.
PÉNADER. Peine.
PÉNAILLON. Pan.
PÉNAL. Peine.
PÉNALITÉ. Peine.
PÉNANCE. Peine.
PÉNANCIER. Peine
PÉNARD. — *Dict. fin.*
PÉNATES. — *Rac.*
PÉNAUD. Peine.
PÉNAUX. Pan.
PENCHANT. Pencher.
PENCHE. Pencher.
PENCHEMENT. Pencher.
PENCHER. — *Rac.*
PENDABLE. Pendre.
PENDAISON. Pendre.
PENDANT. Pendre.
PENDARD. Pendre.
PENDELOQUE. Loque. Pendre.
PENDENTIF. Pendre.
PENDERIE. Pendre.
PENDEUR. Pendre.
PENDILLER. Pendre.
PENDILLON. Pendre.
PENDOIR. Pendre.
PENDRE. — *Rac.*
PENDU. Pendre.
PENDULE. Pendre.

PENDULIER. Pendre.
PENDULINE. Pendre.
PENDULISTE. Pendre.
PÊNE. — *Rac.*
PÉNÉTRABILITÉ. Pénétrer.
PÉNÉTRABLE Pénétrer.
PÉNÉTRANT. Pénétrer.
PÉNÉTRATIF. Pénétrer.
PÉNÉTRATION. Pénétrer.
PÉNÉTRE. Pénétrer.
PÉNÉTRER. — *Rac.*
PÉNIBLE. Peine.
PÉNIBLEMENT. Peine
PÉNINSULAIRE. Île.
PÉNINSULE. Île.
PÉNITENCE. Peine.
PÉNITENCERIE. Peine.
PÉNITENCIER. Peine.
PÉNITENT. Peine.
PÉNITENTIAIRE. Peine.
PÉNITENTIAUX. Peine.
PÉNITENTIEL. Peine.
PENNAGE. Penne.
PENNATIPIDE. Penne.
PENNATULORÉ. Lobe. Penne.
PENNATIPARTI. Part. Penne.
PENNATISÉQUE. Penne. Section.
PENNE. — *Rac.*
PENNE. Pan.
PENNE. Penne.
PENNES. Pan.
PENNIFORME. Forme. Penne
PENNON. Pan.
PENON. Pan.
PENSANT. Penser.
PENSÉE. Penser.
PENSER. — *Rac.*
PENSER, PENSÉE. Penser.
PENSEUR. Penser.
PENSIF. Penser.
PENSION. Pendre.
PENSIONNAIRE. Pendre.
PENSIONNAT. Pendre.
PENSIONNE. Pendre.
PENSIONNER. Pendre.
PENTE. Pendre.
PENTECÔTE. — *Dict. fin.*
PÉNURIE. Peine.
PÉPETILLER. Pet.
PEPIE. — *Rac.*
PEPIER. — *Rac.*
PEPIN. — *Rac.*
PEPINIÈRE. Pepin.
PÉPINIÉRISTE. Pepin.
PERÇAGE. Percer.
PERÇANT. Percer.
PERCE. Percer.
PERCE (EN). Perce.
PERCE. Percer.
PERCE-BOIS. Bois. Percer.
PERCE-BOSSE. Percer.
PERCE-BOURDON. Bourdon. Percer.
PERCÉE. Percer.
PERCE-FEUILLE. Feuille. Percer.
PERCE-FORÊT. Percer.
PERCE-LETTRE. Lettre. Percer.
PERCEMENT. Percer.
PERCE-MEULE. Meule. Percer.
PERCE-MOUSSE. Mousse. Percer.
PERCE-MURAILLE. Mur. Percer.
PERCE-NEIGE. Neige. Percer.
PERCE-OREILLE. Oreille. Percer.
PERCE-PIED. Percer.

PERCE-PIERRE. Percer. Pierre.
PERCE POT. Percer. Pot.
PERCEPTEUR. Capter.
PERCEPTIBILITÉ. Capter.
PERCEPTIBLE. Capter.
PERCEPTION. Capter.
PERCER. — *Rac.*
PERCE-ROCHES. Percer. Roc.
PERCE-RONDE. Percer. Rond.
PERCEUR. Percer.
PERCEVOIR. Capter.
PERCHANT. Perche.
PERCHE. — *Rac.*
PERCHE. Perche.
PERCHER. Perche.
PERCHES. Perche.
PERCHEUSE. Perche.
PERCHIS. Perche.
PERCHOIR. Perche.
PERCLUS. Clos.
PERÇOIR, PERÇOIRE. Percer.
PERCUSSION. Coup.
PERDABLE. Perdre.
PERDANT. Perdre.
PERDITION. Perdre
PERDRE. — *Rac.*
PERDREAU. Perdrix
PERDRIX. — *Rac.*
PERDU. Perdre.
PERDU (À CORPS). Perdre
PERDU (À COUP). Perdre.
PERDU (À CREUX). Perdre.
PERDU (À FOND). Perdre
PERDU (À TEMPS). Perdre.
PERDU (COMME UN). Perdre.
PERDURABLE. Dur.
PERDURABLEMENT. Dur
PÈRE. — *Rac.*
PÈRE EN PILS (DE). Pere.
PÉREGRIN. Agraire.
PÉREGRINAIRE. Agraire.
PÉREGRINATION. Agraire.
PÉRÉGRINER. Agraire.
PÉREGRINITÉ. Agraire.
PÉREMPTION. Emplette.
PÉREMPTOIRE. Emplette.
PÉREMPTOIREMENT. Emplette.
PÉREMPTOIRISER. Emplette.
PÉRENNIAL. An.
PÉRENNISER. An.
PERFECTIBILITÉ. Faire.
PERFECTIBLE. Faire.
PERFECTION. Faire.
PERFECTION (EN). Faire.
PERFECTIONNEMENT. Faire.
PERFECTIONNER. Faire.
PERFIDE. Foi.
PERFIDEMENT. Foi,
PERFIDIE. Foi.
PERFOLIÉE. Feuille.
PERFORANT. Forer.
PERFORATION. Forer.
PERFORER. Forer.
PÉRICLITANT. Péril.
PÉRICLITER. Clin. Péril.
PÉRIL. — *Rac.*
PÉRILLER. Péril.
PÉRILLEUSEMENT. Péril.
PÉRILLEUX. Péril.
PÉRIMER. Emplette.
PÉRIMÈTRE. Mètre.
PÉRIODE. — *Rac.*
PÉRIODICITÉ. Période.

Digitized by Google

PERIODIQUE. Période.
PERIODIQUEMENT. Période.
PERIODISTE. Période.
PERIPHRASE. Phrase.
PERIPHRASER. Phrase.
PERIR. Perdre.
PERISSABLE. Perdre.
PERISTYLE. — *Dict. fin.*
PERITE. Expert.
PERITIE. Expert.
PERLE. — *Rac.*
PERLER. Perle.
PERLOIR. Perle.
PERLURE. Perle.
PERMANANCE. Maison.
PERMANENT. Maison.
PERMEABILITE. Méat.
PERMEABLE. Méat.
PERMETTRE. Mettre.
PERMIS. Mettre.
PERMISSION. Mettre.
PERMUTABILITE. Mouvoir.
PERMUTABLE. Mouvoir.
PERMUTANT. Mouvoir.
PERMUTATION. Mouvoir.
PERMUTER. Mouvoir.
PERMUTEUR. Mouvoir.
PERNICIEUSEMENT. Nuire.
PERNICIEUX, PERNICIEL. Nuire.
PERNOS. Père.
PERORAISON. Oral.
PERORER. Oral.
PEROREUR. Oral.
PEROXYDE. Oxyde.
PEROYER. Pierre.
PERPENDICULAIRE. Pendre.
PERPENDICULAIREMENT. Pendre.
PERPENDICULARITE. Pendre.
PERPENDICULE. Pendre.
PERPETRER. Impétrer.
PERPETUATION. Pied.
PERPÉTUEL. Pied.
PERPETUELLEMENT. Pied.
PERPETUER. Pied.
PERPETUITÉ. Pied.
PERPETUITÉ (À). Pied.
PERPLEXE. Pli.
PERPLEXITE. Pli.
PERPRENDRE. Prendre.
PERPRISE. Prendre.
PERQUISITEUR. Querir.
PERQUISITION. Querir.
PERRIÈRE. Pierre.
PERRON. — *Rac.*
PERROQUET. — *Rac.*
PERRUCHE. Perroquet.
PERRUQUE. — *Rac.*
PERRUQUIER. Perruque.
PERSCRUTATION. Scruter.
PERSÉCUTANT. Suivre.
PERSÉCUTER. Suivre.
PERSÉCUTEUR. Sujvre.
PERSÉCUTION. Suivre.
PERSÉITE. Soi.
PERSÉVERAMMENT. Sévère.
PERSÉVERANCE. Sévère.
PERSÉVERANT. Sévère.
PERSÉVERER. Sévère.
PERSIFLAGE. Siffler.
PERSIFLE. Siffler.
PERSIFLER. Siffler.
PERSIFLEUR. Siffler.

PERSIL. — *Rac.*
PERSILLADE. Persil.
PERSILLÉ. Persil.
PERSISTANCE. Seoir.
PERSISTANT. Seoir.
PERSISTER. Seoir.
PERSONNAGE. Personne.
PERSONNAIRE. Personne.
PERSONNALISER. Personne.
PERSONNALISME. Personne.
PERSONNALITÉ. Personne.
PERSONNAT. Personne.
PERSONNE. — *Rac.*
PERSONNE (EN). Personne.
PERSONNER. Personne.
PERSONNÈES. Personne.
PERSONNEL. Personne.
PERSONNELLEMENT. Personne.
PERSONNIFICATION. Personne.
PERSONNIFIER. Personne.
PERSPECTIF. Spectacle.
PERSPECTIVE. Spectacle.
PERSPECTIVE (EN). Spectacle.
PERSPICACE. Spectacle.
PERSPICACITÉ. Spectacle.
PERSPICUITÉ. Spectacle.
PERSPIRATION. Esprit.
PERSTRICTION. Étroit.
PERSUADER. Concilier.
PERSUASIBLE. Concilier.
PERSUASIF. Concilier.
PERSUASION. Concilier.
PERTE. Perdre.
PERTE (À). Perdre.
PERTE DE VUE (À). Perdre.
PERTE (EN PÜRE). Perdre. Pur.
PERTINACITÉ. Part. Tenir.
PERTINEMMENT. Part. Tenir.
PERTINENCE. Part. Tenir.
PERTINENT. Part. Tenir.
PERTUAUX. Tuyau.
PERTUIS. Tuyau.
PERTUISANE. Tuyau.
PERTUISANIER. Tuyau.
PERTUISANON. Tuyau.
PERTUISER, PERTUER. Tuyau.
PERTURBATEUR. Turbulent.
PERTURBATION. Turbulent.
PERVERS. Vers.
PERVERSEMENT. Vers.
PERVERSION. Vers.
PERVERSITE. Vers.
PERVERTI. Vers.
PERVERTIR. Vers.
PERVERTISSABLE. Vers.
PERVERTISSEMENT. Vers.
PERVERTISSEUR. Vers.
PESAMMENT. Poids.
PESANT. Poids.
PESANTEUR. Poids.
PESÉE. Poids.
PESER. Poids.
PESE-LIQUEUR. Liqueur. Poids.
PESEUR. Poids.
PESEUR. Poids.
PESON. Poids.
PESSIMISME. Pire.
PESSIMISTE. Pire.
PESSONNER. Peau.
PESTE. — *Rac.*
PESTER. Peste.
PESTEUR. Peste.
PESTIFÈRE. Peste.

PESTIFÉRÉ. Peste.
PESTILENCE. Peste.
PESTILENT. Peste.
PESTILENTIEL. Peste.
PET. — *Rac.*
PÉTALE. — *Rac.*
PÉTALE. Pétale.
PÉTALOÏDE. Pétale.
PÉTARADE. Pet.
PÉTARD. Pet.
PÉTARDER. Pet.
PÉTARDIER. Pet.
PÉTAUD. — *Rac.*
PÉTAUDIÈRE. Pétaud.
PET-D'ÂNE, PÉDANE. Âne. Pet.
PET-EN-L'AIR. Air. Pet.
PÉTER. Pet.
PÉTEUR. Pet.
PÉTEUX. Pet.
PÉTILLANT. Pet.
PÉTILLEMENT. Pet.
PÉTILLER. Pet.
PÉTIOLAIRE. Pied.
PÉTIOLE. Pied.
PÉTIOLÉ. Pied.
PETIT. — *Rac.*
PETIT. Petit.
PETIT À PETIT. Petit.
PETIT (EN). Petit.
PETIT AU GRAND (DU). Petit.
PETIT-AUBORE. Or. Petit.
PETIT-BARRAGE. Petit.
PETIT-BIJOU. Joie.
PETIT BLANC. Blanc. Petit.
PETIT-CANON. Petit.
PETITE FILLE. Petit.
PETITE-GUERRE. Guerre. Petit.
PETITE-MAÎTRESSE. Maître. Petit.
PETITEMENT. Petit.
PETITE-NIÈCE. Neveu. Petit.
PETITE OIE. Oiseau Petit.
PETITE-OLONNE. Petit.
PETITESSE. Petit.
PETITE-VENISE. Petit.
PETITE VEROLE. Petit.
PETIT-FILS. Fils. Petit.
PETIT-GRIS. Gris. Petit.
PETITION. Pied.
PETITIONNAIRE. Pied.
PÉTITIONNER. Pied.
PETITISSIME. Petit.
PETIT-LAIT. Lait. Petit.
PETIT-MAÎTRE. Maître. Petit.
PETIT MÉTIER. Métier. Petit.
PETIT-NEVEU. Neveu. Petit.
PETITOIRE. Pied.
PETIT-PIED. Petit. Pied.
PETITS-PIEDS. Petit.
PETIT PIED (AU). Pied.
PETIT-QUE. Petit.
PETIT ROMAIN. Petit.
PETIT TEXTE. Petit.
PETON. Pied.
PETRE, PETREUX. Pierre.
PETRER. Pierre.
PÉTRI. Petrir.
PÉTRIFIANT. Pierre.
PÉTRIFICATION. Pierre.
PÉTRIFIÉ. Pierre.
PÉTRIFIER. Pierre.
PÉTRIN. Pétrir.
PÉTRIR. — *Rac.*
PÉTRISSAGE. Pétrir.

PÉTRISSEUR. Petrir.
PÉTULAMMENT. Pied.
PÉTULANCE. Pied.
PÉTULANT. Pied.
PEU. — *Rac.*
PEU À PEU. Peu.
PEU OU PROU. Peu.
PEU (DANS), SOUS PEU. Peu.
PEU (TANT SOIT). Peu.
PEU (POUR). Peu.
PEU PRÈS (À). Peu.
PEU (QUELQUE). Peu.
PEUILLE. Piller.
PEUPLADE. Peuple.
PEUPLE. — *Rac.*
PEUPLE. Peuple.
PEUPLEMENT. Peuple.
PEUPLER. Peuple.
PEUPLERAGE. Peuplier.
PEUPLIER. — *Rac.*
PEUPLIÈRE. Peuplier.
PEUR. — *Rac.*
PEUR (DE). Peur.
PEUR DE (DE). Peur.
PEUR QUE (DE). Peur.
PEUREUX. Peur.
PEUT-ÊTRE. Être. Pouvoir.
PHALANGE. — *Rac.*
PHALANGÈRE. Phalange.
PHALANGETTE. Phalange.
PHALANGITE. Phalange.
PHARE. — *Rac.*
PHARMACEUTIQUE. Pharmacie.
PHARMACIE. — *Rac.*
PHARMACIEN. Pharmacie.
PHARMACITE. Pharmacie.
PHASE. — *Rac.*
PHÉNIX. — *Rac.*
PHÉNOMÉNAL. Phénomène.
PHÉNOMÈNE. — *Rac.*
PHILANTHROPE. — *Rac.*
PHILANTHROPIE. Philanthrope.
PHILANTHROPIQUE. Philanthrope.
PHILARMONIQUE. Harmonie.
PHILOLOGIE. — *Rac.*
PHILOLOGIQUE. Philologie.
PHILOLOGUE. Philologie.
PHILOSOPHAILLE. Philosophe.
PHILOSOPHAILLER. Philosophe.
PHILOSOPHALE. Philosophe.
PHILOSOPHE. — *Rac.*
PHILOSOPHER. Philosophe.
PHILOSOPHESQUE. Philosophe.
PHILOSOPHIE. Philosophe.
PHILOSOPHIQUE. Philosophe.
PHILOSOPHIQUEMENT. Philosophe.
PHILOSOPHISME. Philosophe.
PHILOSOPHISTE. Philosophe.
PHOSPHATE. Phosphore.
PHOSPHATÉ. Phosphore.
PHOSPHITE. Phosphore.
PHOSPHORE. — *Rac.*
PHOSPHORÉ. Phosphore.
PHOSPHORESCENCE. Phosphore.
PHOSPHORESCENT. Phosphore.
PHOSPHOREUX. Phosphore.
PHOSPHORIQUE. Phosphore.
PHOSPHORISATION. Phosphore.
PHOSPHURE. Phosphore.
PHRASE. — *Rac.*
PHRASEOLOGIE. Phrase.
PHRASEOLOGIQUE. Phrase.
PHRASER. Phrase.

Digitized by Google

PHRASEUR. Phraseur.
PHRASIER. Phrase.
PHRÉNOLOGIE. Frénésie.
PHRENOLOGIQUE. Frénésie.
PHRÉNOLOGISTE. Frénésie.
PHYSICIEN. Physique.
PHYSIOLOGIE. Physique.
PHYSIOLOGIQUE. Physique.
PHYSIOLOGIQUEMENT. Physique.
PHYSIOLOGISTE. Physique.
PHYSIONOMIE. — *Rac.*
PHYSIONOMISTE. Physionomie.
PHYSIQUE. — *Rac.*
PHYSIQUEMENT. Physique.
PIAFFE. Piaffer.
PIAFFER. — *Rac.*
PIAFFEUR. Piaffer.
PIAILLARD. Piailler.
PIAILLER. — *Rac.*
PIAILLERIE. Piailler.
PIAILLEUR. Piailler.
PIANE-PIANE. Piano-forté.
PIANISTE. Piano-forté.
PIANO. Piano-forté.
PIANO-PORTÉ. — *Rac.*
PIAUBAU. Piailler.
PIAULARD. Piailler.
PIAULER, PIOLER. Piailler.
PIC. — *Rac.*
PIC (à). Pic.
PICHOLINE. Petit.
PICOIS. Pic.
PICOLET. Pic.
PICORÉE. Pic.
PICORER. Pic.
PICOREUR. Pic.
PICOT. Pic.
PICOTE. Pic.
PICOTÉ. Pic.
PICOTEMENT. Pic.
PICOTER. Pic.
PICOTERIE. Pic.
PICOTIN. Pic.
PICUCULE. Pie.
PIE. — *Rac.*
PIE. Pieux.
PIÈCE. — *Rac.*
PIÈCE À PIÈCE. Pièce.
PIÈCES. Pièce.
PIED. — *Rac.*
PIED (à). Pied.
PIED (SUR). Pied.
PETIT PIED (AU). Pied.
PIED DE (SUR LE). Pied.
PIED À PIED. Pied.
PIED FERME (DE). Pied.
PIED-À-TERRE. Pied.
PIED-BOT. Bot. Pied.
PIED-D'ALOUETTE. Pied.
PIED-DE-BICHE. Pied.
PIED-DE-BOEUF. Pied.
PIED-DE-CHAT. Pied.
PIED-DE-CHÈVRE. Pied.
PIED-DE-FONTAINE. Pied.
PIED-DE-GRIFFON. Pied.
PIEDS DE MOUCHE. Pied.
PIED-D'ENTRÉE. Pied.
PIÉDESTAL. Être. Pied.
PIED-D'ÉTAPE. Pied.
PIED-DE-VENT. Pied.
PIED D'ŒUVRE (À). Œuvre.
PIED-DROIT. Droit. Pied.
PIED-FORT. Fort. Pied.
PIED FOURCHÉ. Pied.
PIED-HORAIRE. Horloge. Pied.
PIÉDOUCHE. Pied.
PIED-PLAT. Pied.
PIÈGE. Pied.
PIE-GRIÈCHE. Pie.
PIERRAILLE. Pierre.
PIERRE. — *Rac.*
PIERRE DE TOUCHE. Pierre.
PIERRE. Pierre.
PIERRÉE. Pierre.
PIERRERIES. Pierre.
PIERRETTE. Pierre.
PIERREUX. Pierre.
PIERRIER. Pierre.
PIERRURES. Pierre.
PIÉTÉ. Pieux.
PIÉTER. Pied.
PIETINAGE. Pied.
PIETINER. Pied.
PIÉTON. Pied.
PIÈTRE. — *Rac.*
PIÈTREMENT. Piètre.
PIÈTRERIE. Piètre.
PIETTER. Pied.
PIEU. — *Rac.*
PIEU. Épi.
PIEUSEMENT. Pieux.
PIEUX. — *Rac.*
PIFFRE. — *Rac.*
PIFFRER. Piffre.
PIGEON. — *Rac.*
PIGEON-COUVANT. Couver. Pigeon.
PIGEONNE. Pigeon.
PIGEONNEAU. Pigeon.
PIGEONNER. Pigeon.
PIGEONNET. Pigeon.
PIGEONNIER. Pigeon.
PIGEONNIERS. Pigeon.
PIGNOCHER. — *Dict. fin.*
PIGNON. Pin. Point.
PIGOU. Pic.
PIISSIME. Pieux.
PILASTRE. Pile.
PILE. — *Rac.*
PILE DE VOLTA. Pile.
PILÉ. Pile.
PILÉE. Pile.
PILER. Pile.
PILETTE. Pile.
PILEUR. Pile.
PILIER. Pile.
PILLAGE. Piller.
PILLARD. Piller.
PILLER. — *Rac.*
PILLERIE. Piller.
PILLEUR. Piller.
PILOIR. Pile.
PILON. Pile.
PILONAGE. Pile.
PILONNER. Pile.
PILORI. Pile.
PILORIER. Pile.
PILOT. Pile.
PILOTAGE. Pile. Pilote.
PILOTE. — *Rac.*
PILOTE. Pile.
PILOTER. Pile. Pilote.
PILOTIN. Pilote.
PILOTINS. Pile.
PILOTIS. Pile.
PILULE. Pile.
PILULIER. Pile.
PIMBÊCHE. Pompe.
PIMPANT. Pompe.
PIMPESOUÉE. Pompe.
PIMPERLOCHER. Pompe.
PIN. — *Rac.*
PINACLE. Pin.
PINASSE. Pin.
PINCE. — *Rac.*
PINCE. Pince.
PINCEAU. Peindre. Pince.
PINCEAU-DE-MER. Peindre.
PINCE D'ELVASCKI. Pince.
PINCER. Pince.
PINCELIER. Peindre. Pince.
PINCE-MAILLE. Pince.
PINCEMENT. Pince.
PINCER. Pince
PINCE-SANS-RIRE. Pince. Ris Sans.
PINCETTE. Pince.
PINCEUR. Pince.
PINÇON. Pince.
PINÇURE. Pince.
PINDARE. — *Rac.*
PINDARIQUE. Pindare.
PINDARISER. Pindare.
PINDARISEUR. Pindare.
PINÉALE. Pin.
PINEAU. Pin.
PINSON. — *Rac.*
PINSONNER. Pinson.
PINTADE. Peindre.
PINTE. — *Rac.*
PINTER. Pinte.
PINTEREAU. Peindre.
PIOCHE. Épi. Pieu.
PIOCHER. Épi. Pieu.
PIOCHON. Épi. Pieu.
PIONNIER. — *Rac.*
PIPE. — *Rac.*
PIPEAU. Piper.
PIPER. Piper.
PIPER. — *Rac.*
PIPERIE. Piper.
PIPEUR. Piper.
PIPOIR. Pipe.
PIPOT. Pipe.
PIQUANT. Pic.
PIQUE. Pic.
PIQUE. Pie.
PIQUE-BOEUF. Bœuf. Pic.
PIQUE-CHASSE. Chasse. Pic.
PIQUE-NIQUE. Pic.
PIQUER. Pic.
PIQUERON. Pic.
PIQUET. Pie.
PIQUETTE. Pic.
PIQUEUR. Pic.
PIQUIER. Pic.
PIQÛRE. Pic.
PIQÛRE-DE-MOUCHE. Pic.
PIRATE. — *Rac.*
PIRATER. Pirate.
PIRATERIE. Pirate.
PIRE. — *Rac.*
PIRIFORME. Poire
PIRON. Pirouette.
PIROUETTE. — *Rac.*
PIROUETTE. Pirouette.
PIROUETTER. Pirouette.
PIS. — *Rac.*
PIS. Pire.
PIS EN PIS (DE). Pire.
PIS ALLER. Pire.
PISCINE. Poisson.
PISCITORE. Poisson Vorace.
PISÉ. — *Rac.*
PISEUR. Pisé.
PISON. Pisé.
PISSAT. Pisser.
PISSE-FROID. Frais. Pisser.
PISSEMENT. Pisser.
PISSENLIT. Lit. Pisser.
PISSER. — *Rac.*
PISSEUR. Pisser.
PISSOIR. Pisser.
PISSOTE. Pisser.
PISSOTER. Pisser.
PISSOTIÈRE. Pisser.
PISTE. Pied.
PISTOLET. — *Rac.*
PISTOLET DE VOLTA Pistolet.
PISTOLETTE. Pistolet.
PISTOLIER. Pistolet.
PISTON. — *Rac.*
PITANCE. — *Rac.*
PITAUD. Pate.
PITEUSEMENT. Pitié.
PITEUX. Pitié.
PITIÉ. — *Rac.*
PITOIS, PITOIS. Pour.
PITON. — *Rac.*
PITOYABLE. Pitié.
PITOYABLEMENT. Pitié.
PITTORESQUE. Peindre.
PITTORESQUEMENT. Peindre.
PITUITAIRE. Pituite.
PITUITE. — *Rac.*
PITUITEUX. Pituite.
PIVERT, PIC-VERT. Pic.
PIVOT. — *Rac.*
PIVOTANT. Pivot.
PIVOTER. Pivot.
PLACAGE. Plaque.
PLAÇAGE. Place.
PLACARD. Piaque.
PLACARDER. Plaque.
PLACE. — *Rac.*
PLACE. Plat.
PLACER. Place.
PLACEMENT. Place.
PLACERR. Place.
PLACET. Place. Plaire.
PLACKUR. Place.
PLAFOND. Fond. Plat.
PLAFONNAGE. Fond. Plat
PLAFONNER. Fond. Plat.
PLAFONNEUR. Fond. Plat.
PLAGE. Plat.
PLAGIAIRE. — *Rac.*
PLAGIAT. Plagiaire.
PLAID. Plaider.
PLAIDABLE. Plaider.
PLAIDANT. Plaider.
PLAIDER. — *Rac.*
PLAIDEUR. Plaider.
PLAIDOIRIE. Plaider.
PLAIDOYABLE. Plaider.
PLAIDOYER. Plaider.
PLAIE. — *Rac.*
PLAIGNANT. Plaindre.
PLAIN. Plan. Plaine.
PLAIN-CHANT. Chant. Plan Plain
PLAINDRE. — *Rac.*
PLAINE. Plan.
PLAIN-PIED. Pied. Plan
PLAIN-PIED (DE). Plan

Digitized by Google

PLAINTE. Plaindre.
PLAINTIF. Plaindre.
PLAINTIVEMENT. Plaindre.
PLAIRE. — *Rac.*
PLAISAMMENT. Plaire.
PLAISANCE. Plaire.
PLAISANT. Plaire.
PLAISANTER. Plaire.
PLAISANTERIE. Plaire.
PLAISIR. Plaire.
PLAMAGE. Plamer.
PLAMER. Plamer.
PLAMER. — *Rac.*
PLAMERIE. Plamer.
PLAN. — *Rac.*
PLAN. Plan.
PLANAIRE. Plan.
PLANCHE. — *Rac.*
PLANCHE. Planche.
PLANCHEIER. Planche.
PLANCHERIEUR. Planche.
PLANCHER. Planche.
PLANCHETTE. Planche.
PLANÇON. Plant.
PLANE. Plan.
PLANER. Plan.
PLANETAIRE. — *Dict. fin.*
PLANÈTE. Plan. — *Dict. fin.*
PLANETER. Plan.
PLANEUR. Plan.
PLANICAUDES. Plan. Queue.
PLANIFORMES. Forme. Plan.
PLANIMETRIE. Plan.
PLANIQUEURS. Plan. Queue.
PLANIROSTRES. Plan. Rostre.
PLANISPHÈRE. Plan. Sphère.
PLANOIR. Plan.
PLANT. — *Rac.*
PLANTADE. Plant.
PLANTAGE. Plant.
PLANTAGINÉES. Plant.
PLANTAIN. Plant.
PLANTARD. Plant.
PLANTATION. Plant.
PLANTE. Plant.
PLANTÉ. Plant.
PLANTER. Plant.
PLANTEUR. Plant.
PLANTIVORE. Plant. Vorace.
PLANTOIR. Plant.
PLANTON. Plant.
PLANTULE. Plant.
PLANTUREUSEMENT. Plant.
PLANTUREUX. Plant.
PLANURE. Plan.
PLAQUE. — *Rac.*
PLAQUE. Plaque.
PLAQUER. Plaque.
PLAQUERESSE. Plaque.
PLAQUESAIN. Plaque.
PLAQUETTE. Plaque.
PLAQUEUR. Plaque.
PLAQUIS. Plaque.
PLASTRON — *Rac.*
PLASTRONNER. Plastron.
PLAT. — *Rac.*
PLAT (TOUT À), À PLAT. Plat.
PLATANE. Plat.
PLATANISTE. Plat.
PLAT-BORD. Plat.
PLATE. Plat.
PLATEAU. Plat.
PLATEAU BLEU. Bleu. Plat.
PLATEAU-DE-SAINTE-LUCIE. Plat.
PLATEAU FARINEUX. Farine. Plat.
PLATEAU-GRIS. Gris. Plat.
PLATEAU-VIOLET. Plat. Violet.
PLATE-BANDE. Bande. Plat.
PLATER. Plat.
PLATE-FORME. Forme. Plat.
PLATE-LONGE. Long. Plat.
PLATEMENT. Plat.
PLATES. Plat.
PLATEURE. Plat.
PLATINE. Plat.
PLATITUDE. Plat.
PLATOLE. Plat.
PLATON. — *Rac.*
PLATONICIEN. Platon.
PLATONIQUE. Platon.
PLATONISME. Platon.
PLÂTRAGE. Plâtre.
PLÂTRAS. Plâtre.
PLÂTRE. — *Rac.*
PLÂTRE. Plâtre.
PLÂTRER. Plâtre.
PLÂTREUX. Plâtre.
PLÂTRIER. Plâtre.
PLÂTRIÈRE. Plâtre.
PLÂTRONER. Plâtre.
PLÂTRONEUR. Plâtre.
PLATURE. Plat.
PLAUSIBILITÉ. Plausible.
PLAUSIBLE. — *Rac.*
PLAUSIBLEMENT. Plausible.
PLÈBE. Plébéien.
PLÉBÉIEN. — *Rac.*
PLÉBISCITE. Plébéien.
PLÉIADES. — *Rac.*
PLEIGE. — *Rac.*
PLEIGER. Pleige.
PLEIN. — *Rac.*
PLEIN (EN). Plein.
PLEIN (TOUT). Plein.
PLEINEMENT. Plein.
PLÉNIÈRE. Plein.
PLÉNIPOTENTIAIRE. Plein. Pouvoir.
PLÉNIROSTRES. Plein. Rostres.
PLÉNITUDE. Plein.
PLET. Pli.
PLEUREUX. Pli.
PLEURANT. Pleurs.
PLEURARD. Pleurs.
PLEURE-MISÈRE. Pleurs.
PLEURER. Pleurs.
PLEURÉSIE. Pierre.
PLEURÉTIQUE. Pleuré.
PLEUREUR. Pleurs.
PLEUREUSE. Pleurs.
PLEUREUSES. Pleurs.
PLEUREUX. Pleurs.
PLEURNICHER. Pleurs.
PLEURNICHEUR. Pleurs.
PLEURS. — *Rac.*
PLEUTRE. — *Rac.*
PLEUVOIR. Pluie.
PLÈVRE. PLEURE. — *Rac.*
PLEYON. Pli.
PLI. — *Rac.*
PLIABLE. Pli.
PLIAGE. Pli.
PLIANT. Pli.
PLICATILE. Pli.
PLICATULE. Pli.
PLIE. Pli.
PLIEMENT. Pli.
PLIER. Pli.
PLIEUR. Pli.
PLINGER. Plonger.
PLINGEURE. Plonger.
PLIOIR. Pli.
PLIQUE. Pli.
PLISSAGE. Pli.
PLISSE. Pli.
PLISSEMENT. Pli.
PLISSER. Pli.
PLISSON. Pli.
PLISSURE. Pli.
PLOC. — *Rac.*
PLOMB. — *Rac.*
PLOMBAGE. Plomb.
PLOMBAGINE. Plomb.
PLOMBE. Plomb.
PLOMBÉE. Plomb.
PLOMBER. Plomb.
PLOMBERIE. Plomb.
PLOMBEUR. Plomb.
PLOMBIER. Plomb.
PLOMMER. Plomb.
PLONGE. Plonger.
PLONGEANT. Plonger.
PLONGÉE. Plonger.
PLONGEON. Plonger.
PLONGER. — *Rac.*
PLONGEUR. Plonger.
PLONGEURS. Plonger.
PLONNURE. Plomb.
PLOQUER. Ploc.
PLOUTRE. — *Rac.*
PLOUTRER. Ploutre.
PLOYER. Pli.
PLOYER-RESSORT. Pli. Sortir.
PLUIE. — *Rac.*
PLUIE-D'ARGENT. Pluie.
PLUIE-D'OR. Pluie.
PLUMAGE. Plume.
PLUMAIL. Plume.
PLUMART. Plume.
PLUMASSEAU. Plume.
PLUMASSERIE. Plume.
PLUMASSIER. Plume.
PLUME. — *Rac.*
PLUME. Plume.
PLUMEAU. Plume.
PLUMEAU-D'EAU. Plume.
PLUMÉE. Plume.
PLUME-MARINE. Plume.
PLUMER. Plume.
PLUMET. Plume.
PLUMETIS. Plume.
PLUMETTE. Plume.
PLUMEUX. Plume.
PLUMICOLLE. Cou. Plume.
PLUMIPÈDES. Pinne.
PLUMITIF. Plume.
PLUMULE. Plume.
PLUPART (LA). Plus.
PLURALISER. Plus.
PLURALITÉ. Plus.
PLURIEL, PLURIER. Pous.
PLURILOCULAIRE. Lieu. Plus.
PLUS. — *Rac.*
PLUS (LE). Plus.
PLUS (AU). Plus.
PLUS (DE). Plus.
PLUS EN PLUS (DE). Plus.
PLUSER. Peau.
PLUSIEURS. Plus.
PLUS OU MOINS. Plus.
PLUS-PETITION. Plus.
PLUS QUE (NON). Plus.
PLUS-QUE-PARFAIT. Plus.
PLUS QUI MOINS (QUI). Plus.
PLUS-VALUE. Plus.
PLUTÔT. Plus. Tot.
PLUVIAL. Pluie.
PLUVIALE. Pluie.
PLUVIER. Pluie.
PLUVIEUX. Pluie.
PLUVIOMÈTRE. Mètre. Pluie.
PLUVIÔSE. Pluie.
POCHADE. — *Dict. fin.*
POCHE. — *Rac.*
POCHER. Poche.
POCHETEU. Poche.
POCHETTE. Poche.
POCHON. Poche.
POÊLE, POILE. — *Rac.*
POELER. Poele.
POÊLETTE. Poêle.
POÊLIER. Poêle.
POÊLON. Poêle.
POÊLONNÉE. Poêle.
POÈME. Poesie.
POÉSIE. — *Rac.*
POÉTE. Poésie.
POETEREAU. Poesie.
POETESSE. Poesie.
POETIQUE. Poesie.
POETIQUEMENT. Poesie.
POETISER. Poésie.
POIDS. — *Rac.*
POIGNANT. Poing.
POIGNARD. Poing.
POIGNARDER. Poing.
POIGNÉE. Poing.
POIGNET. Poing.
POIGNIS. Poing.
POIL. — *Rac.*
POIL-DE-NIGRE. Poil.
POÎLETTE. Poêle.
POILU. Poil.
POINCILLADE. Point.
POINÇON. Point.
POINÇONNEMENT. Point.
POINÇONNER. Point.
POINÇONNEUR. Point.
POINDRE. Point.
POING. — *Rac.*
POINT. — *Rac.*
POINT EN POINT (DE). Point.
POINT (À). Point.
POINT QUE (À CE). Point.
POINT (DE TOUT). Point.
POINTAGE. Point.
POINTAL. Point.
POINTE. Point.
POINTEMENT. Point.
POINTER. Point.
POINTEUR. Point.
POINTICELLE. Point.
POINTIL. Point.
POINTILLAGE. Point.
POINTILLE. Point.
POINTILLER. Point.
POINTILLERIE. Point.
POINTILLEUX. Point.
POINTU. Point.
POINTURE. Point.
POIRE. — *Rac.*
POIRE. Poire.
POIREAU, PORREAU. — *Rac.*

Digitized by Google

POISÉE. Poireau.
POIRIER. Poire.
POIS. — *Rac.*
POIS À CAUTÈRE. Pois.
POIS-AMER. Amer. Pois.
POIS CHICHE. Pois.
POISON. — *Rac.*
POISSARD. Poisson.
POISSARDE. Poisson.
POISSER, EMPOISSER. Poix.
POISSON. — *Rac.*
POISSONNAILLE. Poisson.
POISSONNERIE. Poisson.
POISSONNEUX. Poisson.
POISSONNIER. Poisson.
POISSONNIÈRE. Poisson.
POITRAIL. Poitrine.
POITRINAIRE. Poitrine.
POITRINAL. Poitrine.
POITRINE. — *Rac.*
POITRINIÈRE. Poitrine.
POIVRADE. Poivre.
POIVRE. — *Rac.*
POIVRÉ. Poivre.
POIVRER. Poivre.
POIVRIER. Poivre
POIVRIÈRE. Poivre
POIX. — *Rac.*
POLAIRE. Pôle.
POLARISATION. Pôle.
POLARISER. Pôle
POLARITÉ. Pôle.
POLASTRE. Poêle.
PÔLE. — *Rac.*
POLÉMIQUE. — *Dict. fn.*
POLI. — *Rac.*
POLICE. — *Rac.*
POLICE. Poli.
POLICER. Poli. Police.
POLICIER. Police.
POLICHINELLE. — *Rac.*
POLIMENT. Poli.
POLIR. Poli.
POLISSEUR. Poli.
POLISSOIR. Poli.
POLISSOIRE. Poli.
POLISSON. — *Rac.*
POLISSONNER. Polisson.
POLISSONNERIE. Polisson.
POLISSURE. Poli.
POLITESSE. Poli.
POLITIQUE. Police.
POLITIQUEMENT. Police.
POLITIQUER. Police.
POLLUE. Laver.
POLLUER. Laver.
POLLUTION. Laver.
POLTRON. — *Rac.*
POLTRONNERIE. Poltron.
POLYPE. — *Rac.*
POLYPEUX. Polype
POLYPIER. Polype.
POLYSYLLABE. Syllabe.
POLYTECHNIQUE. Technique.
POLYTHÉISME. Théiste.
POLYTHÉISTE. Théiste.
POMMADE. Pomme.
POMMADÉ. Pomme.
POMMADER. Pomme.
POMME — *Rac.*
POMMEAU. Pomme.
POMME-PIGEON. Pomme.
POMMELÉ. Pomme.
POMMELER. Pomme.
POMMELLE. Pomme.
POMMER. Pomme.
POMMERAIE. Pomme.
POMMETTE. Pomme.
POMMIER. Pomme.
POMONE. Pomme.
POMPE. — *Rac.*
POMPER. Pompe.
POMPEUSEMENT. Pompe
POMPEUX. Pompe.
POMPIER. Pompe.
POMPON. Pompe
POMPONNE. Pompe.
POMPONNER. Pompe
PONCE. — *Rac.*
PONCEAU. — *Rac.*
PONCEAU. Pont.
PONCER. Ponce.
PONCETTE. Ponce.
PONCIS. Ponce.
PONCTION. Point.
PONCTUALITÉ. Point
PONCTUATEUR. Point.
PONCTUATION. Point.
PONCTUÉ. Point.
PONCTUEL. Point.
PONCTUELLEMENT. Point.
PONCTUER. Point.
PONDAGE. Poids.
PONDÉRABLE. Poids.
PONDÉRATION. Poids.
PONDÉRER. Poids.
PONDEUSE. Pondre.
PONDRE. — *Rac.*
PONGE. Éponge.
PONGITIF. Point.
PONSIF. Ponce
PONT. — *Rac.*
PONTAL. Pont.
PONT-D'OR. Pont.
PONTE. Pondre. Pont.
PONTES. Pont.
PONTEAU. Pont.
PONTELER. Pont.
PONTET. Pont.
PONTIFE. — *Rac.*
PONTIFE. Faire.
PONTIFICAL. Faire. Pontife.
PONTIFICALEMENT. Faire, Pontife.
PONTIFICAT. Faire. Pontife.
PONT-LEVIS. Pont.
PONT-NEUF. Neuf. Pont.
PONTON. Pont.
PONTONAGE. Pont.
PONTONNIER. Pont.
PONT-TOURNANT. Pont.
PONT-VOLANT. Pont.
POPULACE. Peuple.
POPULACIER. Peuple.
POPULAIRE. Peuple.
POPULAIREMENT. Peuple.
POPULARISER. Peuple.
POPULARISME. Peuple.
POPULARITÉ. Peuple.
POPULATION. Peuple.
POPULEUX. Peuple.
PORC. — *Rac.*
PORCELAINE. — *Rac.*
PORCELANITES. Porcelaine.
PORCELET. Porc.
PORC-ÉPIC. Pic. Porc.
PORCHAISON. Porc.
PORCHAITON. Porc.
PORCHE. Porte.
PORCHER. Porc.
PORC-MARIN. Porc.
PORC-SANGLIER. Porc.
PORE. — *Rac.*
POREUX. Pore.
POROSITÉ. Pore.
PORPHYRE. — *Rac.*
PORPHYRION. Porphyre.
PORPHYRISATION. Porphyre
PORPHYRISER. Porphyre.
PORRACE. Poireau.
PORT. — *Rac.*
PORTABLE. Port.
PORTAGE. Port.
PORTAIL. Porte.
PORTANT. Port.
PORTANT. PORTE-POIDS. Port.
PORTATIF. Port.
PORTE. — *Rac.*
PORTE EN PORTE (DE). Porte.
PORTE-AIGUILLE. Aigu. Port.
PORTE-ALLUME. Lumière. Port.
PORTE-ALLUMETTES. Lumière.
PORTE-ARQUEBUSE. Arc. Buse.
PORTE-ASSIETTE. Port. Seoir.
PORTE-AUNE. Aune. Port.
PORTE-BAGUETTE. Bague Port.
PORTE-BALANCE. Balance. Port.
PORTEBALLE. Balle. Port.
PORTE-BARRES. Barres. Port.
PORTE-BEC. Bec. Port.
PORTE-BOSSOIR. Bosse. Port.
PORTE-BOUGIE. Bougie Port.
PORTE-BROCHE. Broche. Port.
PORTE-CARREAU. Carre. Port.
PORTE-CHAPE. Cap. Port.
PORTECHAPEAU. Port.
PORTE-CHAPERON. Cap.
PORTECHOUX. Chou. Port
PORTE CLEFS. Port. Clou.
PORTE-COLLET. Cou. Port.
PORTE-COUTEAU. Couteau. Port.
PORTECRAYON. Craie. Port.
PORTE-CROIX. Crois. Porte.
PORTE-CROSSE. Crosse. Port.
PORTE CLOSE (À). Porte.
PORTE-DIEU. Dieu Port
PORTE-DRAPEAU. Drap. Port.
PORTER. Port.
PORTE ECUELLE. Écu. Port.
PORTE-ENSEIGNE. Port. Signe.
PORTE-EPEE. Épi. Port.
PORTE-EPERON. Éperon. Port
PORTE-EPINE. Épi. Port.
PORTE-EPONGE. Éponge Port.
PORTE-ESBANDARD. Port. Tendre.
PORTE-ETRIERS. Étrier. Port.
PORTE-ETRIVIÈRES. Étrier. Port.
PORTEPAIX. Faix. Port.
PORTE-PRE. Port.
PORTE-PEU. Feu. Port.
PORTEPEUILLE. Feuille. Port.
PORTE-FORET Forer. Port.
PORTE PERMANTE (À). Porte.
PORTE-GRÈVE. Gravier. Port.
PORTE-HACHE. Port.
PORTE-HAUBANS. Bans Haut. Port.
PORTE-HUILE. Huile. Port.
PORTE-HUILIER. Huile.
PORTE-LAMBEAUX. Lambeaux.
PORTE-LAME. Lame. Port.
PORTE-LANCETTE. Lance. Port
PORTE-LANTERNE. Lanterne. Port.
PORTE-LENTILLE. Lentille. Port
PORTE-LETTRE. Lettre. Port.
PORTE-LUMIÈRE. Lumière. Port
PORTE-LYRE. Lyre. Port.
PORTE-MALHEUR. Heureux. Ne
PORTE-MANCHON. Manche. Port.
PORTEMANTEAU. Manteau. Port
PORTE-MASSUE. Masse. Port
PORTEMENT. Port.
PORTE-MIROIR. Mirer. Port.
PORTE-MITRE-D'OR. Mitre. Port
PORTE-MONTRE. Montre. Port
PORTE-MORS. Mordre. Port.
PORTE-MORT. Mort. Port.
PORTE-MOUCHETTES. Mouche
PORTE-MOUSQUETON. Mousque
PORTE-MUSC. Musc. Port.
PORTE-NOIX. Noix. Port
PORTE-OR. Or. Port.
PORTE-ORIFLAMME. Flamme. Or.
PORTE OUVRANTE (À). Porte
PORTE-PAGE. Page. Port
PORTE-PIÈCE. Piece. Port.
PORTE-PLUME. Plume. Port
PORTE-PLUMET. Plume. Port
PORTE-PIERRE. Pierre. Port
PORTE-POIDS. Poids. Port.
PORTE-QUEUE. Port. Queue
QUEUE. Port.
PORTE-RAME. Rame
PORTE-RAMES. Port.
PORTEREAU. Eau.
PORTE-RESPECT. Port. Spectacle.
PORTERIE. Porte.
PORTE-SCIE. Port. Scie.
PORTE-SEL. Port. Sel.
PORTE-SOIE. Port. Soie.
PORTE-TAPISSERIE. Port. Tapis
PORTE-TARREAU. Tarreau.
PORTE-TARIÈRE. Port. Tarreau
PORTE-TRAIT. Port. Traire.
PORTE TUBE. Port. Tube
PORTE-TUYAUX. Port.
PORTEUR. Port.
PORTE-VALISE. Port. Vent
PORTE VENT. Port. Vent.
PORTE-VERGE. Port. Verge
PORTE-VERGUES. Port. Vergue
PORTE-VIS. Port. Vis
PORTE-VOIX. Port. Voix
PORTIER Porte
PORTIÈRE. Port Porte
PORTIÈRES. Porte.
PORTION. Part.
PORTIONCULE. Part.
PORTIONNAIRE. Part.
PORTIQUE. Porte.
PORTRAIRE. Pour. Traire
PORTRAIT. Pour. Traire.
PORTRAITURE. Pour. Traire.
PORTULAN. Port.
POSAGE. Pose
POSE. — *Rac.*
POSE. Pose
POSEMENT. Pose.
POSER. Pose.
POSEUR. Pose.
POSITIF. Pose.
POSITION. Pose.
POSITIONNAIRE. Pose
POSITIVEMENT. Pose

Digitized by Google

POSSÉDÉ. Possédé.
POSSÉDER. — *Rac.*
POSSESSEUR. Possédé.
POSSESSIF. Possédé.
POSSESSION. Possédé.
POSSESSOIRE. Possédé.
POSSESSOIREMENT. Possédé.
POSSIBILITÉ. Pouvoir.
POSSIBLE. Pouvoir.
POSTCOMMUNION. Munir.
POST-CRIT. Postérieur.
POSTDATE. Date. Postérieur.
POSTDATÉ. Postérieur.
POSTDATER. Date. Postérieur.
POSTE. — *Rac.*
POSTE (À). Poste.
POSTE (À SA). Poste.
POSTE (RR). Poste.
POSTE. Poste.
POSTER. Poste.
POSTÉRIEUR. — *Rac.*
POSTÉRIEUREMENT. Postérieur.
POSTÉRIORITÉ. Postérieur.
POSTÉRITÉ. Postérieur.
POSTES. Postérieur.
POSTHUME. Humus. Postérieur.
POSTICHE. Postérieur.
POSTILLON. Poste.
POSTPOSER. Pose. Postérieur.
POSTPOSITIF. Pose. Postérieur.
POSTPOSITION. Pose. Postérieur.
POST-SCRIPTUM. Écrit. Postérieur.
POSTULANT. Postuler.
POSTULAT. Postuler.
POSTULATEUR. Postuler.
POSTULATION. Postuler.
POSTULATIONS. Postuler.
POSTULER. — *Rac.*
POSTURE. Poste.
POT. — *Rac.*
POTABLE. Pot.
POTAGE. Pot.
POUR TOUT POTAGE. Pot.
POTAGER. Pot.
POT À FEU. Pot.
POTASSE. — *Rac.*
POTASSÉ. Potasse.
POTASSIUM. Potasse.
POT AU FEU. Pot.
POT DE CHAMBRE. Pot.
POT DE FLEURS. Pot
POT-DE-VIN. Pot.
POTEAU. — *Rac.*
POTER. Pot.
POTELÉ. — *Rac.*
POTELET. Poteau.
POTENCE. Poteau.
POTENCEAU. Poteau.
POTENTAT Pouvoir
POTENTIEL. Pouvoir
POTERIE. Pot.
POTERNE. Porte.
POTÉYER. Pot.
POTIER. Pot.
POTILLES. Poste.
POTION. Pot.
POTIRON. — *Rac.*
POT POURRI. Pot. Pourrir.
POU. — *Rac.*
POU-ALÉ, POU-VOLANT. Pou. Vol.
POUCE. — *Rac.*
POUCE-PIED. Pied.
POUCETTE. Pouce.

POUCE-EVENT. Pouce.
POUCIER. Pouce.
POU DE BALEINE. Pou.
POU DE BOIS. Pou.
POU DE MER. Pou
POU DES POISSONS. Pou.
POU DES POLYPES. Pou.
POU DES TORTUES. Pou.
POUDRE. — *Rac.*
POUDRE. Poudre.
POUDRE À MOUCHES. Poudre.
POUDRE AUX YEBS. Poudre.
POUDRE DE FUSION. Poudre.
POUDRER. Poudre.
POUDRERIE. Poudre.
POUDRETTE. Poudre.
POUDREUX. Poudre.
POUDRIER. Poudre.
POUDRIÈRE. Poudre.
POUDROYER. Poudre.
POUF. — *Rac.*
POUFFER. Pouf.
POUILLE. Piller.
POUILLER. Pou.
POUILLERIE. Pou.
POUILLES. Pou.
POUILLEUX. Pou.
POUILLER Pou.
POULAILLER. Poule.
POULAIN, POULIN. — *Rac.*
POULAIN. Poulie.
POULAINE. Poulie.
POULARDE. Poule.
POULE. — *Rac.*
POULE MOUILLÉE. Poule.
POULET. Poule.
POULETTE. Poule
POULEVRIN. Poudre
POULICHE. Poulain.
POULIE. — *Rac.*
POULIERIE. Poulie.
POULIEUR. Poulie
POULINER. Poulain
POULINIÈRE. Poulain.
POULIOT. Poulie.
POULS. Pousser.
POUMON. — *Rac.*
POUPARD. Poupée.
POUPE. — *Rac.*
POUPÉE. — *Rac.*
POUPELIN. — *Rac.*
POUPELINIER. Poupelin.
POUPETIER. Poupée.
POUPETON. Poupelin.
POUPETONNIÈRE. Poupelin.
POUPIN. Poupée.
POUPON. Poupée.
POUPONNE. Poupée.
POUPONNER. Poupée.
POUR. — *Rac.* — *Tabl.*
POURBOIRE. Boire. Pour.
POURCEAU. Porc.
POURCHASSER. Chasse. Pour.
POURPENDEUR. Fendre. Pour.
POURPENDRE Pendre. Pour.
POURPARLER. Parler. Pour.
POURPOINT. Poing. Pour.
POURPOINTERIE. Poing. Pour.
POURPOINTIER. Poing. Pour.
POURPRE. — *Rac.*
POURPRE. Pourpre.
POURPRIER. Pourpre.
POURPRIS. Pour.

POURQUOI. Pour. Que.
POURRI. Pourrir.
POURRIR. — *Rac.*
POURRISSAGE. Pourrir.
POURRISSOIR. Pourrir.
POURRITURE. Pourrir.
POURSUITE. Pour. Suivre
POURSUIVANT. Pour. Suivre.
POURSUIVRE. Pour. Suivre.
POURTANT. Pour. Tant.
POURTOUR. Pour. Tour.
POURVOI. Pour. Vue.
POURVOIR. Pour. Vue.
POURVOIRIE. Pour. Vue.
POURVOYEUR. Pour. Vue.
POURVOYEUR DU LION. Pour. Vue.
POURVU QUE. Pour. Vue.
POU-SAUTEUR. Pou.
POUSSE. Poudre. Pousser.
POUSSE-BALLE. Balle. Pousser.
POUSSE-BROCHE. Broche. Pousser.
POUSSE-CAMBRURE. Cambrer.
POUSSE-CUL. Cul. Pousser.
POUSSÉE. Pousser.
POUSSE-PICHE. Fiche. Pousser.
POUSSE-PIED. Pousser.
POUSSE-PIEDS. Pousser
POUSSE-POINTE. Pousser.
POUSSER. — *Rac.*
POUSSIER. Poudre
POUSSIÈRE. Poudre.
POUSSIF. Pousser.
POUSSIN. Poule.
POUSSINIÈRE. Poule.
POUSSOIR. Pousser.
POUSSOLANE. Poudre.
POUTRE. — *Rac.*
POUTRELLE. Poutre.
POUVOIR: — *Rac.*
POUVOIR (PLEIN). Pouvoir.
POU VOLANT, POU AILÉ. Pou. Vol.
PRAIRIAL. Pré.
PRAIRIE. Pré.
PRALINE. — *Rac.*
PRALINER. Praline.
PRATICABLE. Pratique.
PRATICIEN. Pratique.
PRATIQUE. — *Rac.*
PRATIQUE. Pratique
PRATIQUEMENT. Pratique.
PRATIQUER. Pratique.
PRÉ. — *Rac.*
PRÉALABLE. — *Rac.*
PRÉALABLE (AU). Préalable.
PRÉALABLEMENT. Préalable.
PRÉAMBULE. Ambuler.
PRÉAU. Pré.
PRÉBENDE. — *Rac.*
PRÉBENDE. Prébende
PRÉBENDIER. Prébende.
PRÉCAIRE. Prière.
PRÉCAIREMENT. Prière.
PRÉCAUTION. Caution.
PRÉCAUTIONNÉ. Caution.
PRÉCAUTIONNER. Caution
PRÉCÉDEMMENT. Céder.
PRÉCÉDENT. Céder.
PRÉCÉDER. Céder.
PRÉCEINTE. Ceindre.
PRÉCENTEUR. Chant
PRÉCEPTE. Capter.
PRÉCEPTEUR. Capter.
PRÉCEPTORAL. Capter.

PRÉCEPTORAT. Capter.
PRÉCEPTORIAL. Capter.
PRÉCESSION. Céder.
PRÉCHANTRE. Chant.
PRÉCHANTRERIE. Chant.
PRÊCHE. — *Rac.*
PRÊCHER. Prêche.
PRÊCHEUR. Prêche.
PRÉCIEUSE. Prix.
PRÉCIEUSEMENT. Prix.
PRÉCIEUX. Prix.
PRÉCIOSITÉ. Prix.
PRÉCIPICE. Capter.
PRÉCIPITAMMENT. Capter.
PRÉCIPITANT. Capter.
PRÉCIPITATION. Capter.
PRÉCIPITÉ. Capter.
PRÉCIPITER. Capter.
PRÉCIPUT. Capter.
PRÉCIS. Ciseau.
PRÉCISÉMENT. Ciseau.
PRÉCISER. Ciseau.
PRÉCISION. Ciseau.
PRÉCOCE. Cuire.
PRÉCOCEMENT. Cuire.
PRÉCOCITÉ. Cuire.
PRÉCOMPTER. Compte.
PRÉCONISATION. Préconiser.
PRÉCONISER. — *Rac.*
PRÉCONISEUR. Préconiser.
PRÉCORDIAL. Cœur.
PRÉCURSEUR. Courir.
PRÉDÉCÉDÉ. Céder.
PRÉDÉCÉDER. Céder.
PRÉDÉCÈS. Céder.
PRÉDÉCESSEUR. Céder.
PRÉDESTINATIENS. Destin.
PRÉDESTINATION. Destin.
PRÉDESTINÉ. Destin.
PRÉDESTINER. Destin.
PRÉDESTINIANISME Destin.
PRÉDIAL. Pré.
PRÉDICABLE. Dire.
PRÉDICAMENT. Dire.
PRÉDICANT. Dire.
PRÉDICATEUR. Dire.
PRÉDICATION. Dire.
PRÉDICTION. Dire.
PRÉDILECTION. Lier.
PRÉDIRE. Dire.
PRÉDISPOSANT. Pose.
PRÉDISPOSÉ. Pose.
PRÉDISPOSER. Pose.
PRÉDISPOSITION. Pose.
PRÉDOMINANCE. Domine.
PRÉDOMINANT. Domine.
PRÉDOMINER. Domine.
PRÉÉMINENCE. Menace.
PRÉÉMINENT Menace.
PRÉÉTABLIR. Table.
PRÉEXISTANT. Être
PRÉEXISTENCE. Être
PRÉEXISTER. Être.
PRÉFACE. Face
PRÉFECTURE. Faire.
PRÉFÉRABLE. Férir.
PRÉFÉRABLEMENT. Férir.
PRÉFÉRENCE. Férir.
PRÉFÉRER. Férir.
PRÉFET. Faire.
PRÉFINIR. Fin.
PRÉFIX. Fixe.
PRÉFIXION. Fixe.

Digitized by Google

PRÉFIGURATION. Figure.
PRÉJUDICE. Dire. Juge.
PRÉJUDICIABLE. Dire. Juge.
PRÉJUDICIAUX. Dire. Juge.
PRÉJUDICIEL. Dire. Juge.
PRÉJUDICIER. Dire, Juge.
PRÉJUGÉ. Juge.
PRÉJUGER. Dire. Juge.
PRÉLASSER. Latéral.
PRÉLAT. Latéral.
PRÉLATION. Latéral.
PRÉLATURE. Latéral.
PRÊLE. PRESLE. — *Rac.*
PRELEGS. Legs.
PRÉLEGUER. Legs.
PRÊLER. Prêle.
PRÉLÈVEMENT. Lever.
PRÉLEVER. Lever.
PRÉLIMINAIRE. Limite.
PRÉLIMINAIREMENT. Limite.
PRÉLIRE. Lire.
PRÉLUDE. Illusion.
PRÉLUDER. Illusion.
PRÉMATURÉ. Mûr.
PRÉMATURÉMENT. Mûr.
PRÉMATURITÉ. Mûr.
PRÉMÉDITATION. Méditer.
PRÉMÉDITER. Méditer.
PRÉMICES. Premier.
PREMIER. — *Rac.*
PREMIÈREMENT, PRIMO. Premier.
PREMIER-NÉ. Naître, Premier.
PREMIER-PRIS. Premier. Prendre.
PRÉMISSES. Mettre.
PRÉMOTION. Mouvoir.
PRÉMUNIR. Munir.
PRENABLE. Prendre.
PRENANT. Prendre.
PRENDRE. — *Rac.*
PRENDRE (À TOUT). Prendre.
PRENDRE (AU FAIT ET AU). Prendre.
PRENDRE (SANS). Prendre.
PRENEUR. Prendre.
PRENEUR DE MOUCHES. Prendre.
PRENEUR D'ÉCREVISSES. Prendre.
PRENOM. Nom.
PRENOTION. Note.
PRÉOCCUPATION. Capter.
PRÉOCCUPER. Capter.
PRÉOPINANT. Opiner.
PRÉOPINATION. Opiner.
PRÉOPINER. Opiner.
PRÉPARANT. Parer.
PRÉPARATIF. Parer.
PRÉPARATION. Parer.
PRÉPARATOIRE. Parer.
PRÉPARER. Parer.
PRÉPONDÉRANCE. Poids.
PRÉPONDÉRANT. Poids.
PRÉPOSÉ. Pose.
PRÉPOSER. Pose.
PRÉPOSITIF. Pose.
PRÉPOSITION. Pose.
PRÉPUCE. Puceau.
PRÉROGATIVE. Rogatoire.
PRÈS. — *Rac.* — *Tabl.*
PRÈS (À PEU). Près.
PRÈS (DE). Près.
PRÈS À PRÈS. Près.
PRÈS (À CELA). Près.
PRÉSAGE. Science.
PRÉSAGER. Science.
PRESBYTÉRAL. Prêtre.
PRESBYTÈRE. Prêtre.
PRESBYTÉRIANISME. Prêtre.
PRESBYTÉRIEN. Prêtre.
PRESCIENCE. Science.
PRESCINDER. Ciseau.
PRESCRIPTIBLE. Écrit.
PRESCRIPTION. Écrit.
PRESCRIRE. Écrit.
PRÉSÉANCE. Seoir.
PRÉSENCE. Présent.
PRÉSENT. — *Rac.*
PRÉSENT (À). Présent.
PRÉSENTABLE. Présent.
PRÉSENTATEUR. Présent.
PRÉSENTATION. Présent.
PRÉSENTÉ. Présent.
PRÉSENTEMENT. Présent.
PRÉSENTER. Présent.
PRÉSERVATEUR. Servir.
PRÉSERVATIF. Servir.
PRÉSERVATION. Servir.
PRÉSERVÉ. Servir.
PRÉSERVER. Servir.
PRÉSIDENCE. Seoir.
PRÉSIDENT. Seoir.
PRÉSIDENTAL. Seoir.
PRÉSIDENTE. Seoir.
PRÉSIDER. Seoir.
PRÉSIDIAL. Seoir.
PRÉSIDIALEMENT. Seoir.
PRÉSIDIAUX. Seoir.
PRÉSOMPTIF. Somptueux.
PRÉSOMPTION. Somptueux.
PRÉSOMPTUEUSEMENT. Somptueux.
PRÉSOMPTUEUX. Somptueux.
PRESQUE. Près. Que.
PRESQU'ÎLE. Île. Près Que.
PRESSAMMENT. Presser.
PRESSANT. Presser.
PRESSE. Presser.
PRESSÉ. Presser.
PRESSÉE. Presser.
PRESSENTI. Sens.
PRESSENTIMENT. Sens.
PRESSENTIR. Sens.
PRESSER. — *Rac.*
PRESSEUR. Presser.
PRESSIER. Presser.
PRESSION. Presser.
PRESSIROSTRES. Presser.
PRESSIS. Presser.
PRESSOIR. Presser.
PRESSURAGE. Presser.
PRESSURE. Presser.
PRESSURER. Presser.
PRESSUREUR. Presser.
PRESTANCE. Être.
PRESTANT. Être.
PRESTATION. Prêt.
PRESTE. — *Rac*
PRESTEMENT. Preste.
PRESTESSE. Preste.
PRESTIDIGITATEUR. Preste.
PRESTIDIGITATION. Preste.
PRESTIGE. Preste.
PRESTIGIATEUR. Preste.
PRESTIGIEUX. Preste.
PRESTO. Preste.
PRESTOLET. Prêtre.
PRÉSUMABLE. Somptueux.
PRÉSUME. Somptueux.
PRÉSUMER. Somptueux.
PRÉSUPPOSER. Pose.
PRÉSUPPOSITION. Pose.
PRÉSURE. Prendre.
PRÊT. — *Rac.*
PRÉTENDANT. Tendre.
PRÉTENDRE. Tendre.
PRÉTENDU. Tendre.
PRÊTE-NOM. Nom. Prêt.
PRÉTENTIEUX. Tendre.
PRÉTENTION. Tendre.
PRÊTER. Prêt.
PRÊTER (SE). Prêt.
PRÉTÉRIT. — *Rac.*
PRÉTÉRITION. Prétérit.
PRÉTERMISSION. Mettre.
PRÊTEUR. Prêt.
PRÉTEXTE. Toit.
PRÉTEXTER. Toit.
PRÉTINTAILLE. Teint.
PRÉTINTAILLER. Teint.
PRÊTRAILLE. Prêtre.
PRÊTRE. — *Rac.*
PRÊTRESSE. Prêtre.
PRÊTRISE. Prêtre.
PREUVE. — *Rac.*
PREUX. Preuve.
PRÉVALOIR. Valoir.
PRÉVARICATEUR. Prévariquer.
PRÉVARICATION. Prévariquer.
PRÉVARIQUER. — *Rac.*
PRÉVENANCE. Venir.
PRÉVENANT. Venir.
PRÉVENIR. Venir.
PRÉVENTIF. Venir.
PRÉVENTION. Venir.
PRÉVENU. Venir.
PRÉVISION. Vue.
PRÉVOIR. Vue.
PRÉVÔT. — *Rac.*
PRÉVÔTAL. Prévôt.
PRÉVÔTALEMENT. Prévôt.
PRÉVÔTÉ. Prévôt.
PRÉVOYANCE. Vue.
PRÉVOYANT. Vue.
PRÉVU. Vue.
PRIAPE. — *Rac.*
PRIAPÉE. Priape.
PRIAPES DE MER. Priape.
PRIAPISME. Priape.
PRIAPOLITHES. Priape.
PRIE. Prière.
PRIE-DIEU. Dieu. Prière.
PRIER. Prière.
PRIÈRE. — *Rac.*
PRIEUR. Premier.
PRIEURÉ. Premier.
PRIMAIRE. Premier.
PRIMAT. Premier.
PRIMATIAL. Premier.
PRIMATIE. Premier.
PRIMAUTÉ. Premier.
PRIME. Premier.
PRIME ABORD (DE). Premier.
PRIME. Prime.
PRIMER. Premier.
PRIME-SAUT (DE). Premier.
PRIME-SAUTIER. Premier.
PRIMEUR. Premier.
PRIMEVÈRE. Premier. Vert.
PRIMEVÈRE. Premier.
PRIMICIERIAT. Premier.
PRIMICIER. Premier.
PRIMIDI. Diurne. Premier.
PRIMIPARE. Premier
PRIMITIF. Premier.
PRIMITIVEMENT. Premier.
PRIMOGÉNITURE. Génération.
PRIMORDIAL. Orient. Premier
PRIMORDIALEMENT. Orient.
PRINCE. Premier.
PRINCESSE. Premier.
PRINCIER. Premier.
PRINCIPAL. Premier.
PRINCIPALEMENT. Premier
PRINCIPALITÉ. Premier.
PRINCIPARE. Parent.
PRINCIPAUTÉ. Premier.
PRINCIPE. Premier.
PRINCIPION. Premier.
PRINPILÉ. Brin. Fil.
PRINTANIER. Premier. Temps.
PRINTEMPS. Premier. Temps.
PRIORE (À). Premier.
PRIORITÉ. Premier.
PRIS. Prendre.
PRISE. Prendre.
PRISÉE. Prix.
PRISER. Prendre. Prix.
PRISEUR. Prendre. Prix.
PRISMATIQUE. — *Dict. fn.*
PRISME. — *Dict. fn.*
PRISON. Prendre.
PRISONNIER. Prendre.
PRISONNIÈRE. Prendre.
PRIVATIF. Priver.
PRIVAUTÉ. Privé.
PRIVATION. Priver.
PRIVATIVEMENT. Privé. Priver.
PRIVÉ. — *Rac.*
PRIVE. Priver.
PRIVEMENT. Privé.
PRIVER. — *Rac.*
PRIVÉE. Priver.
PRIVILÉGE. Loi. Prive.
PRIVILÉGIER. Loi. Prive.
PRIX. — *Rac.*
PRIX POUR PRIX. Prix.
PRIX DE (AU). Prix.
PRIX (À TOUT). Prix.
PROABRILLE. Abeille.
PROBABILISME. Prouver.
PROBABILISTE. Prouver.
PROBABILITÉ. Prouver.
PROBABLE. Prouver.
PROBABLEMENT. Prouver.
PROBANTE. Prouver.
PROBATION. Prouver.
PROBATOIRE. Prouver.
PROBE. — *Rac.*
PROBITÉ. Probe.
PROBLÉMATIQUE. Problème
PROBLÉMATIQUEMENT. Problème
PROBLÈME. — *Rac.*
PROCÉDÉ. Céder.
PROCÉDER. Céder.
PROCÉDURE. Céder.
PROCÈS. Céder.
PROCESSIF. Céder.
PROCESSION. Céder.
PROCESSIONNAIRE. Céder
PROCESSIONNAL. Céder
PROCESSIONNELLEMENT. Céder
PROCÈS-VERBAL. Céder. Verbe
PROCHAIN. Proche.
PROCHAINEMENT. Proche
PROCHE. — *Rac*

Digitized by Google

PROCHE EN PROCHE (DE). Proche.
PROCLAMATION. Clameur.
PROCLAMER. Clameur.
PROCLAMER. Clameur.
PROCOMBANT. Succomber.
PROCOMMISSAIRE. Mettre.
PROCONSUL. Concilier.
PROCONSULAIRE. Concilier.
PROCONSULAT. Concilier.
PROCRÉATION. Créer.
PROCRÉER. Créer.
PROCURATEUR. Cure.
PROCURATION. Cure.
PROCURE. Cure.
PROCURER. Cure.
PROCUREUR. Cure.
PRODIGALEMENT. Prodigue.
PRODIGALITÉ. Prodigue.
PRODIGE. — *Rac.*
PRODIGIEUSEMENT. Prodige.
PRODIGIEUX. Prodige.
PRODIGUER. — *Rac.*
PRODIGUES. Prodigue.
PRODITOIREMENT. Datif.
PRODUCTEUR. Duire.
PRODUCTIF. Duire.
PRODUCTION. Duire.
PRODUIRE. Duire.
PRODUIT. Duire.
PROÉMINENCE. Menace.
PROÉMINENT. Menace.
PROFANATEUR. Profane.
PROFANATION. Profane.
PROFANE. — *Rac.*
PROFANER. Profane.
PROFANER. Profane.
PROFÉRER. Férir.
PROFÈS. Professer.
PROFESSER. — *Rac.*
PROFESSEUR. Professer.
PROFESSION. Professer.
PROFESSO (EX). Professer.
PROFESSORAL. Professer.
PROFESSORAT. Professer.
PROFIL. Fil.
PROFILER. Fil.
PROFIT. Faire.
PROFITABLE. Faire.
PROFITER. Faire.
PROFITEROLE. Faire.
PROFOND. Fond.
PROFONDÉMENT. Fond.
PROFONDEUR. Fond.
PROFONTIÉ. Fond.
PROFUSÉMENT. Fondre.
PROFUSION. Fondre.
PROGÉNITURE. Génération.
PROGRAMME. Grammaire.
PROGRÈS. Grade.
PROGRESSER. Grade.
PROGRESSIF. Grade.
PROGRESSION. Grade.
PROGRESSIVEMENT. Grade.
PROHIBER. Avoir.
PROHIBITIF. Avoir.
PROHIBITION. Avoir.
PROIE. Prendre.
PROJECTILE. Jet.
PROJECTION. Jet.
PROJECTURE. Jet.
PROJET. Jet.
PROJETER. Jet.
PROLÉTAIRE. — *Rac.*
PROLIFÈRE. Prolétaire.
PROLIFIQUE. Prolétaire.
PROLIXE. Lâche.
PROLIXEMENT. Lâche.
PROLIXITÉ. Lâche.
PROLONGATION. Long.
PROLONGE. Long.
PROLONGE. Long.
PROLONGEMENT. Long.
PROLONGER. Long.
PROMENADE. Mener.
PROMENER. Mener.
PROMENEUR. Mener.
PROMENOIR. Mener.
PROMESSE. Mettre.
PROMETTEUR. Mettre.
PROMETTRE. Mettre.
PROMISSION. Mettre.
PROMOTEUR. Mouvoir.
PROMOTION. Mouvoir.
PROMOUVOIR. Mouvoir.
PROMPT. — *Rac.*
PROMPTEMENT. Prompt.
PROMPTITUDE. Prompt.
PROMULGATION. Vulgaire.
PROMULGER. Vulgaire.
PROMULGUER. Vulgaire.
PRÔNE. — *Rac.*
PRÔNÉ. Prône.
PRÔNER. Prône.
PRÔNEUR. Prône.
PRONOM. Nom.
PRONOMINAL. Nom.
PRONOMINALEMENT. Nom.
PRONONCÉ. Nonce.
PRONONCER. Nonce.
PRONONCIATION. Nonce.
PRONOSTIC. Note.
PRONOSTICATION. Note.
PRONOSTIQUER. Note.
PRONOSTIQUEUR. Note.
PROPAGANDE. Pays.
PROPAGANDISTE. Pays.
PROPAGATEUR. Pays.
PROPAGATION. Pays.
PROPAGER. Pays.
PROPENSION. Pencher.
PROPHÈTE. — *Rac.*
PROPHÉTESSE. Prophète.
PROPHÉTIE. Prophète.
PROPHÉTIQUE. Prophète.
PROPHÉTIQUEMENT. Prophète.
PROPHÉTISER. Prophète.
PROPICE. — *Rac.*
PROPITIATION. Propice.
PROPITIATOIRE. Propice.
PROPORTION. Part.
PROPORTION GARDÉE. Part.
PROPORTION (EN). Part.
PROPORTIONNALITÉ. Part.
PROPORTIONNÉ. Part.
PROPORTIONNEL. Part.
PROPORTIONNELLEMENT. Part.
PROPORTIONNÉMENT. Part.
PROPORTIONNER. Part.
PROPOS. Pose.
PROPOS (À). Pose.
PROPOS DE (À). Pose.
PROPOS (À TOUT). Pose.
PROPOS DÉLIBÉRÉ (DE). Pose.
PROPOS (HORS DE). Pose.
PROPOSABLE. Pose.
PROPOSANT. Pose.
PROPOSER. Pose.
PROPOSITION. Pose.
PROPRE. — *Rac.*
PROPRÉPET. Faire.
PROPREMENT. Propre.
PROPRET. Propre.
PROPRETÉ. Propre.
PROPRIÉTAIRE. Propre.
PROPRIÉTAIREMENT. Propre.
PROPRIÉTÉ. Propre.
PROROGATIF. Proroger.
PROROGATION. Proroger.
PROROGE. Proroger.
PROROGER. — *Rac.*
PROSAÏQUE. Prose.
PROSAÏSER. Prose.
PROSAÏSME. Prose.
PROSATEUR. Prose.
PROSCRIPTEUR. Écrit.
PROSCRIPTION. Écrit.
PROSCRIRE. Écrit.
PROSCRIT. Écrit.
PROSE. — *Rac.*
PROSÉLYTE. — *Rac.*
PROSÉLYTISME. Prosélyte.
PROSPECTUS. Spectacle.
PROSPÈRE. Espère.
PROSPÉRER. Espère.
PROSPÉRITÉ. Espère.
PROSTERNATION. Consterner.
PROSTRÈNEMENT. Consterner.
PROSTERNER. Consterner.
PROSTITUÉE. Être.
PROSTITUER. Être.
PROSTITUER. Être.
PROSTITUTION. Être.
PROSTRATION. Consterner.
PROTH. — *Dict. fin.*
PROTECTEUR. Toit.
PROTECTION. Toit.
PROTECTORAT. Toit
PROTÉGÉ. Toit.
PROTÉGER. Toit.
PROTESTANT. Tester.
PROTESTANTISME. Tester.
PROTESTATION. Tester.
PROTESTER. Tester.
PROTÊT. Tester.
PROTOTYPE. Type.
PROTUBÉRANCE. Tube.
PROTUBÉRANT. Tube.
PROTUTEUR. Toit.
PROU. — *Rac.*
PROUR. — *Rac.*
PROUESSE. Preuve.
PROUVE. Preuve.
PROUVER. Preuve.
PROVÉDITEUR. Voir.
PROVENANCE. Venir.
PROVENANT. Venir.
PROVENDE. Venir.
PROVENIR. Venir.
PROVERBE. Verbe.
PROVERBIAL. Verbe.
PROVERBIALEMENT. Verbe.
PROVIDENCE. Voir.
PROVIDENTIEL. Voir.
PROVIGNEMENT. Vin.
PROVIGNER. Vin.
PROVIN. Vin.
PROVINCE. Vaincre.
PROVINCIAL. Vaincre.
PROVINCIALAT. Vaincre
PROVISEUR. Voir.
PROVISION. Voir.
PROVISION (PAR). Voir.
PROVISIONNEL. Voir.
PROVISIONNELLEMENT. Voir.
PROVISOIRE. Voir.
PROVISOIREMENT. Voir.
PROVISORAT. Voir.
PROVISORRIE. Voir.
PROVOCATEUR. Voir.
PROVOCATION. Voir.
PROVOQUE. Voir.
PROVOQUER. Voir.
PROVOQUEUR. Voir.
PROXIMITÉ. Proche.
PRUDE. — *Rac.*
PRUDEMMENT. Prude.
PRUDENCE. Prude.
PRUDENT. Prude.
PRUDERIE. Prude.
PRUD'BONIE. Homme. Prude.
PRUD'HOMME. Homme. Prude.
PRUNE. — *Rac.*
PRUNEAU. Prune.
PRUNELAIE. Prune.
PRUNELÉE. Prune.
PRUNELET. Prune.
PRUNELLE. Prune.
PRUNELLIER. Prune.
PRUNIER. Prune.
PRURIT. — *Rac.*
PSALETTE. Psaume.
PSALMISTE. Psaume.
PSALMODIE. Ode. Psaume.
PSALMODIER. Ode. Psaume.
PSAUME. — *Rac.*
PSAUTIER. Psaume.
PSEUDONYME. — *Rac.*
PSYCHE. — *Rac.*
PUANMENT. Puer.
PUANT. Puer.
PUANTEUR. Puer.
PUBÈRE. Puéril.
PUBERTÉ. Puéril.
PUBESCENCE. Puéril.
PUBESCENT. Puéril.
PUBLIC. Publier.
PUBLICAIN. Publier.
PUBLICATION. Publier.
PUBLICISTE. Publier.
PUBLICITÉ. Publier.
PUBLIÉ. Publier.
PUBLIER. — *Rac.*
PUBLIQUEMENT. Publier.
PUCE. — *Rac.*
PUCE DE TERRE. Puce.
PUCEAU. — *Rac.*
PUCELAGE. Puceau.
PUCELLE. Puceau.
PUCERON. Puce.
PUCHER. — *Rac*
PUCHET. Pucher.
PUCHETTE. Pucher.
PUCHEUX. Pucher.
PUCHOIR. Pucher.
PUDEUR. — *Rac.*
PUDIBOND. Bond. Pudeur.
PUDICITÉ. Pudeur.
PUDIQUE. Pudeur.
PUDIQUEMENT. Pudeur.
PUER. — *Rac.*
PUÉRILEMENT. Puéril.

Digitized by Google

PUÉRILISER. Puéril.
PUÉRILITÉ. Puéril.
PUGILAT. — *Dict. fin.*
PUÎNE. Naître. Puis.
PUIS. — *Rac.*
PUISAGE. Puits.
PUISARD. Puits.
PUISATIER. Puits.
PUISELLE. Puits.
PUISER. Puits.
PUISOIR. Puits.
PUISQUE. Puis. Que.
PUISSAMMENT. Pouvoir.
PUISSANCE. Pouvoir.
PUISSANT. Pouvoir.
PUITS. — *Rac.*
PULLULANT. Poule.
PULLULATION. Poule.
PULLULER. Poule.
PULMONAIRE. Poumon.
PULMONIE. Poumon.
PULMONIQUE. Poumon.
PULPE. POULPE. — *Rac.*
PULPER. Pulpe.
PULPEUX. Pulpe.
PULPOIRE. Pulpe.

PULSATIF. Pousser.
PULSATILLE. Pousser.
PULSATION. Pousser.
PULSION. Pousser.
PULVÉRAIRE. Poudre.
PULVÉRATEURS. Poudre.
PULVÉRIN. Poudre.
PULVÉRISATION. Poudre.
PULVÉRISER. Poudre.
PULVÉRULENT. Poudre.
PUNAIS. Puer.
PUNAISE. Puer.
PUNAISIE. Puer.
PUNCH. — *Rac.*
PUNIR. Peine.
PUNISSABLE. Peine.
PUNISSEUR. Peine.
PUNITION. Peine.
PUPILLAIRE. Pupille.
PUPILLARITÉ. Pupille.
PUPILLE. Pupille.
PUPITRE. — *Rac.*
PUR. — *Rac.*
PUR DON (EN). Pur.
PUR ET À PLEIN (À). Pur.
PURÉE. Pur.

PUREMENT. Pur.
PURER. Pur.
PURETÉ. Pur.
PURGATIF. Pur.
PURGATION. Pur.
PURGATOIRE. Pur.
PURGE. Pur.
PURGÉ. Pur.
PURGEOIR. Pur.
PURGER. Pur.
PURGERIE. Pur.
PURIFICATION. Faire. Pur.
PURIFICATOIRE. Faire. Pur.
PURIFIE. Pur.
PURIFIER. Faire. Pur.
PURIFORME. Forme. Pur.
PURISME. Pur.
PURISTE. Pur.
PURITAIN. Pur.
PURITANISME. Pur.
PURON. Pur.
PURPURIN. Pourpre.
PURPURINE. Pourpre.
PUS. — *Rac.*
PUSILLANIME. Âme. Poule.
PUSILLANIMITÉ. Âme. Poule.

PUSTULE. Pus.
PUSTULEUX. Pus.
PUTAIN. — *Rac.*
PUTANISME. Putain.
PUTASSERIE. Putain.
PUTASSIER. Putain.
PUTATIF. Réputation.
PUTATIVEMENT. Réputation.
PUTÉAL. Puits.
PUTOIS. Puer.
PUTOREIN. Puer.
PUTRÉFACTION. Faire. Pourrir.
PUTRÉFAIT. Faire. Pourrir.
PUTRÉFIER. Faire. Pourrir.
PUTRIDE. Pourrir.
PUTRIDITÉ. Pourrir.
PUTRILAGE. Pourrir.
PYGMÉE. — *Dict. fin.*
PYRAMIDAL. Pyramide.
PYRAMIDALE. Pyramide
PYRAMIDE. — *Rac.*
PYRAMIDELLE. Pyramide.
PYRAMIDER. Pyramide.
PYRAMIDOÏDE. Pyramide.
PYTHIE. — *Dict. fin.*
PYTHONISSE. — *Dict. fin.*

Q

QUADERNE. Carré.
QUADRAGENAIRE. Génération. Carré
QUADRAGESIMAL. Génération. Carré.
QUADRAGÉSIME. Génération. Carré.
QUADRAN. Carré.
QUADRANGLE. Angle. Carré.
QUADRANGULAIRE. Angle. Carré.
QUADRANGULE. Angle. Carré.
QUADRATRICE. Carré.
QUADRATIQUE. Carré.
QUADRATURE. Carré.
QUADRICAPSULAIRE. Capter. Carré.
QUADRICOLORE. Carré. Couleur.
QUADRICORNE. Carré. Corne.
QUADRIDENTÉ. Carré. Dent.
QUADRIENNAL. An. Carré.
QUADRIPIDE. Carré.
QUADRIFLORE. Carré. Fleur.
QUADRIFOLIUM. Carré. Feuille.
QUADRIGE. Carré. Joug.
QUADRIJUGUE. Carré. Joug.
QUADRIJUMEAUX. Carré. Jumeau.
QUADRILATÈRE. Carré. Latéral.
QUADRILLE. Carré.
QUADRILLON. Carré.
QUADRILOBÉ. Carré. Lobe.
QUADRILOCULAIRE. Carré. Lieu.
QUADRINÔME. Carré.
QUADRIPARTI. Carré. Part.
QUADRIPARTITION. Carré. Part.
QUADRIRÈME. Carré. Rame.
QUADRISYLLABE. Carré. Syllabe.
QUADRIVALVE. Carré. Valve.
QUADRIVALVE. Carré Valve.
QUADRUMANE. Carré. Main.
QUADRUPÈDE. Carré. Pied.
QUADRUPLE. Carré.

QUADRUPLER. Carré.
QUAI. — *Rac.*
QUAIAGE. Quai.
QUALIFICATEUR. Faire. Qualité.
QUALIFICATIF. Faire. Qualité.
QUALIFICATION. Faire. Qualité.
QUALIFIE. Faire. Qualité.
QUALIFIER. Faire. Qualité.
QUALITÉ. — *Rac.*
QUALITÉ DE (EN). Qualité.
QUAND. Que.
QUAND ET QUAND. Que.
QUANT À. Que.
QUANT À MOI. Que.
QUANTES. Que.
QUANTIÈME. Que.
QUANTITÉ. Que.
QUARANTAINE. Carré
QUARANTE. Carré.
QUARANTENIER. Carré.
QUARANTIÈME. Carré.
QUARRIERONNER. Carré. Road.
QUART. Carré.
QUARTANIER. An. Carré.
QUARTATION. Carré.
QUARTAUT. Carré.
QUARTE. Carré.
QUARTENIER. Carré.
QUARTERON. Carré.
QUARTES. Carré.
QUARTIDI. Diurne.
QUARTIER. Carré.
QUARTIER (À). Carré.
QUARTIER-MAÎTRE. Carré. Maître.
QUARTIER-MESTRE. Carré.
QUARTZ. — *Rac.*
QUARTZEUX. Quartz.

QUARTZ MAGNÉSIEN. Quartz.
QUASI. — *Rac.*
QUASI. Si.
QUASI-CONTRAT. Quasi.
QUASI-DÉLIT. Quasi.
QUASI-PUPILLAIRE. Pupille. Quasi.
QUATERNAIRE. Carré.
QUATERNE. Carré.
QUATERNÉ. Carré.
QUATRAILES. Aile.
QUATORZAINE. Carré.
QUATORZE. Carré.
QUATORZIÈME. Carré.
QUATORZIÈMEMENT. Carré.
QUATRAIN. Carré.
QUATRE. Carré.
QUATRE-AILES. Carré.
QUATRE À LA LIVRE. Carré.
QUATRE-CORNE. Carré. Corne.
QUATRE-DENTS. Carré. Dent.
QUATRE-ŒIL. Carré. Œil.
QUATRE-SEMENCES. Carré.
QUATRE-TACHES. Carré. Tache.
QUATRE-TEMPS. Carré.
QUATRE-VINGTS. Carré. Vingt.
QUATRE-VINGTIÈME. Carré. Vingt.
QUATRIÈME. Carré.
QUATRIÈMEMENT. Carré.
QUATRIENNAL. An.
QUATROUILLE. Carré.
QUATUOR. Carré.
QUE. — *Rac.*
QUEL. Que.
QUELCONQUE. One. Que.
QUELQUE. Que.
QUELQUE CHOSE. Que.
QUELQUEFOIS. Fois. Que.

QUELQU'UN. Que. Un
QU'EN DIRA-T-ON. Dire. Que
QUENOUILLE. Canne.
QUENOUILLÉE. Canne.
QUENOUILLETTE. Canne.
QUERELLE. — *Rac.*
QUERELLER. Querelle.
QUERELLEUR. Querelle.
QUÉRIR. — *Rac.*
QUESTEUR. Quérir.
QUESTION. Quérir.
QUESTIONNAIRE. Quérir.
QUESTIONNER. Quérir.
QUESTIONNEUR. Quérir.
QUESTURE. Quérir.
QUÊTE. Quérir.
QUÊTER. Quérir.
QUÊTEUR. Quérir.
QUEUE. — *Rac.*
QUEUE À QUEUE. Queue.
QUEUE (À LA). Queue.
QUEUE-AIGUË. Aigu. Queue.
QUEUE-D'ARONDE. Queue.
QUEUE-DE-RICHE. Queue.
QUEUE DE-CHAUE. Queue.
QUEUE-DE-COCHON. Queue.
QUEUE-D'HERMINE. Queue.
QUEUE-DE-LÉZARD. Queue.
QUEUE-DE-LIÈVRE. Queue.
QUEUE-DE-POURCEAU. Queue.
QUEUE-DE-RENARD. Queue.
QUEUE-DE-RAT. Queue.
QUEUE-DE-SOURIS. Queue.
QUEUE-DU-CHAT. Queue.
QUEUE-EN-EVENTAIL. Queue.
QUEUE-FOURCHUE. Fourche. Queue.
QUEUE-JAUNE. Jaune. Queue.

Digitized by Google

QUEUE-NOIRE. Noir. Queue.
QUEUE-VERTE. Queue. Vert.
QUEUTER. Queue.
QUEUX. Cuire.
QUI. — *Rac.*
QUIA (à). Qui.
QUI QUE CE SOIT. Qui.
QUICONQUE. Que. Que. Qui.
QUIDAM, QUIDANE. Qui.
QUIDDITÉ. Qui.
QUIESCENT. Quiétude.
QUIET. Quiétude.
QUIÉTISME. Quiétude.
QUIÉTISTE. Quiétude.
QUIÉTUDE. — *Rac.*
QUILAVE. Cuire.
QUILLAGE. Quille.
QUILLE. — *Rac.*
QUILLER. Quille.
QUILLETTE. Quille.
QUILLIER. Quille.
QUILLOIR. Quille.
QUILLON. Quille.
QUINAUD. — *Rac.*
QUINCAILLE. Clinquant.
QUINCAILLERIE. Clinquant.
QUINCAILLIER. Clinquant.
QUINCONCE. Cinq.
QUINDENTE. Cinq. Dent.
QUINE. Cinq.
QUINÉ. Cinq.
QUINQUAGÉNAIRE. Cinq. Génération.
QUINQUAGÉSIME. Cinq. Génération.
QUINQUAGÉSIME. Cinq.
QUINQUEDENTÉ. Cinq. Dent.
QUINQUENNAL. An. Cinq.
QUINQUENNELLE. An. Cinq.
QUINQUÈRÈME. Cinq. Rame.
QUINQUINA. — *Dict. fin.*
QUINT. Cinq.
QUINTADINIER. Cinq.
QUINTAL. — *Rac.*
QUINTE. — *Rac.*
QUINTE. Cinq.
QUINTE-FEUILLE. Cinq. Feuille.
QUINTER. Cinq.
QUINTESSENCE. Cinq. Essence.
QUINTESSENCIER. Cinq. Essence.
QUINTETTE. Cinq.
QUINTEUX. Cinq. Quinte.
QUINTIDI. Dixime.
QUINTUPLE. Cinq.
QUINTUPLER. Cinq.
QUINZAIN. Cinq.
QUINZAINE. Cinq.
QUINZE. Cinq.
QUINZIÈME. Cinq
QUINZIÈMEMENT. Cinq.
QUIOSSAGE. Quiosse.
QUIOSSE. — *Rac.*
QUIOSSER. Quiosse.
QUIPROQUO. Qui.
QUITTANCE. Quitte.
QUITTANCER. Quitte.
QUITTE. — *Rac.*
QUITTE À QUITTE. Quitte.
QUITTEMENT. Quitte.
QUITTER. Quitte.
QUITUS. Quitte.
QUI VA LÀ. Là. Qui.
QUI VIVE. Qui. Vie.
QUOAILLER. Queue.
QUOI. Que.
QUOIQUE. Que.
QUOI QUE CE SOIT. Que.
QUOLIBET. Que.
QUOLIBÉTIER. Que.
QUOTE. Cote. Que.
QUOTE-PART. Cote. Part. Que.
QUOTIDIEN. Cote. Dixime. Que.
QUOTIENT. Cote. Que.
QUOTITE. Cote. Que.

R

RABÂCHAGE. Rabâcher.
RABÂCHER. — *Rac.*
RABÂCHERIE. Rabâcher.
RABÂCHEUR. Rabâcher.
RABAIS. Bas.
RABAISSEMENT. Bas.
RABAISSER. Bas.
RABAN, RABANS. Banc.
RABANER. Banc.
RABANTRE. Banc.
RABAT. Battre.
RABAT-JOIE. Battre. Joie.
RABATTAGE. Battre.
RABATTEAU. Battre. Eau.
RABATTRE. Battre.
RABATTU. Battre.
RABBIN. — *Rac.*
RABBINAGE. Rabbin.
RABBINIQUE. Rabbin.
RABBINISME. Rabbin.
RABBINISTE. Rabbin.
RABÉTIR. Bête
RABETTE. Rave.
RABIOLE. Rave.
RÂBLE. — *Rac.*
RÂBLÉ, RÂBLÉ. Râble.
RÂBLURE. Râble.
RABONNIR. Bon.
RABORDER. Bord.
RABOT. — *Rac.*
RABOTER. Rabot.
RABOTEUR. Rabot.
RABOTTEUSE. Rabot.
RABOTTEUX. Rabot.
RABOUGRIR. Bougre.
RABOUTIR. Bout.
RACAILLE. Race.
RACCOMMODAGE. Mode.
RACCOMMODE. Mode.
RACCOMMODEMENT. Mode.
RACCOMMODER. Mode.
RACCOMMODEUR. Mode.
RACCORD. Cœur.
RACCORDEMENT. Cœur.
RACCORDER. Cœur.
RACCOUPLER. Couple.
RACCOURCI. Court.
RACCOURCIR. Court.
RACCOURCISSEMENT. Court.
RACCOUTREMENT. Coutre.
RACCOUTRER. Coutre.
RACCROC. Croc.
RACCROCHER. Croc.
RACCROCHEUSE. Croc.
RACE. — *Rac.*
RACÉE. Race.
RACHALANDER. Chaland.
RACHAT. Quérir.
RACHE. Roie.
RACHER. Raie.
RACHETABLE. Quérir.
RACHETER. Quérir.
RACHEVER. Chef.
RACHIDIEN. Rachitisme.
RACHIS. Rachitisme.
RACHISAGRE. Rachitisme.
RACHITIQUE. Rachitisme.
RACHITIS. Rachitisme.
RACHITISME. — *Rac.*
RACINAGE. Race. Racler.
RACINAL. Race.
RACINE. Race.
RACINE-DE-COLOMBO. Race.
RACINE-DE-PESTE. Race.
RACINE-D'OR. Race.
RACINE-SAINT-CHARLES. Race.
RACINE-SALIVAIRE. Race.
RACLE. Racler.
RACLE-BOYAUX. Boyau. Racler.
RACLÉE. Racler.
RACLER. — *Rac.*
RACLEUR. Racler.
RACLOIR. Racler.
RACLOIRE. Racler.
RACLURE. Racler.
RACOLAGE. Racoler.
RACOLER. — *Rac.*
RACOLEUR. Racoler.
RACONTER. Conte.
RACONTEUR. Conte.
RACORNIR. Corne.
RACORNISSEMENT. Corne.
RADE. — *Rac.*
RADEAU. — *Rac.*
RADEAU. Eau.
RADER. Racler. Rade.
RADEUR. Racler.
RADIAIRES. Raie.
RADIAL. Raie.
RADIANT. Raie.
RADIATION. Raie.
RADIATULE. Raie.
RADICAL. Race.
RADICALEMENT. Race.
RADICALISME. Race.
RADICANT. Race.
RADICATION. Race.
RADICULE. Race.
RADIE. Raie.
RADIER. Raie.
RADIER. Radeau.
RADIEUX. Raie.
RADIS. Race. Rave.
RADIUS. Raie.
RADOTAGE. Dire.
RADOTER. Dire.
RADOTERIE. Dire.
RADOTEUR. Dire.
RADOUB. Adouber.
RADOUBEMENT. Adouber.
RADOUBER. Adouber.
RADOUCIR. Doux.
RADOUCISSEMENT. Doux.
RAFALE. Rafle.
RAFFERMIR. Ferme.
RAFFERMISSEMENT. Ferme.
RAFFES. Racler.
RAFFINAGE. Fin.
RAFFINÉ. Fin.
RAFFINEMENT. Fin.
RAFFINER. Fin.
RAFFINERIE. Fin.
RAFFINEUR. Fin.
RAFFOLER. Fou.
RAFFOLIE. Fou.
RAFFÛTAGE. Fût.
RAFFÛTER. Fût.
RAFISTOLER. Fête.
RAFLE. — *Rac.*
RAFLER. Rafle.
RAFLOUER. Flux.
RAFRAÎCHIR. Frais.
RAFRAÎCHISSANT. Frais.
RAFRAÎCHISSEMENT. Frais.
RAFRAÎCHISSOIR. Frais.
RAGAILLARDIR. Gaillard.
RAGE. — *Rac.*
RAGEUR. Rage.
RAGOÛT. Goût.
RAGOÛTANT. Goût.
RAGOÛTER. Goût.
RAGRAFER. Grafigner.
RAGRANDIR. Grand.
RAGRÉMENT. Gréer.
RAGRÉER. Gréer.
RAGUER. Racler.
RAIE. — *Rac.*
RAIPORT. Fort. Rave.
RAIPORT SAUVAGE. Rave.
RAIGUISEUR. Aigu.
RAIL. Raie.
RAILLARD. Railler.
RAILLE. ROLLE. Râble.
RAILLÉ. Railler.
RAILLER. — *Rac.*
RAILLERIE. Railler.
RAILLEUR. Railler.
RAIN. Raie.

Digitized by Google

RAINCEAU. Rameau.
RAINE. Raie.
RAINEAU. Rein.
RAINER. Rare.
RAINETTE, RAINETTE. Raie.
RAINOIRE. Rein.
RAINURE. Raie.
RAIPONCE. Rave.
RAIS. Rais.
RAISIN. — *Rac.*
RAISIN D'AMERIQUE. Raisin.
RAISIN DE CORINTHE. Raisin.
RAISIN DE LOUP. Raisin.
RAISIN DE MER. Raisin.
RAISIN D'OURS. Raisin.
RAISIN DE RENARD. Raisin.
RAISIN DE SÈCHE. Raisin.
RAISIN DU TROPIQUE. Raisin.
RAISINE. Raisin.
RAISINIER. Raisin.
RAISIN IMPERIAL. Raisin.
RAISON. — *Rac.*
RAISON DE (À). Raison.
RAISONNABLE. Raison.
RAISONNABLEMENT. Raison.
RAISONNE. Raison.
RAISONNEMENT. Raisou.
RAISONNER. Raisou.
RAISONNEUR. Raison.
RAJEUNIR. Jeune.
RAJEUNISSEMENT. Jeune.
RAJUSTEMENT. Juste.
RAJUSTER. Juste.
RÂLANTE. Râle.
RÂLE. — *Rac.*
RÂLEMENT. Râle.
RALENTIR. Lent.
RALENTISSEMENT. Lent.
RÂLER. Râle.
RALLIEMENT. Lier.
RALLIER. Lier.
RALLONGE. Long.
RALLONGEMENT. Long.
RALLONGER. Long.
RALLUMER. Lumière.
RAMADOUER. Doux.
RAMAGE. Rame. Rameau.
RAMAGER. Ramage.
RAMAIGRIR. Maigre.
RAMAILLAGE. Ramailler.
RAMAILLER. — *Rac.*
RAMAIRE. Rameau.
RAMAS. Amas.
RAMASSE. — *Rac.*
RAMASSER. Amas. Ramasse.
RAMASSEUR. Ramasse.
RAMASSIS. Amas.
RAMASSOIR. Amas.
RAME. — *Rac.*
RAME. Rameau.
RAMEAU. Rameau.
RAMEAU. — *Rac.*
RAMER. Rameau.
RAMENDABLE. Amende.
RAMENDAGE. Amende.
RAMENDER. Amende.
RAMENER. Mener.
RAMENEUR. Mener.
RAMER. Rame. Rameau.
RAMEREAU. Rameau.
RAMEUR. Rame.
RAMEUX. Rameau.
RAMIER. Rameau.
RAMIFICATION. Faire. Rameau.
RAMIFIE. Rameau.
RAMIFIER. Faire. Rameau.
RAMILLE. Rameau.
RAMILLER. Rameau.
RAMIPARE. Rameau.
RAMIRET. Rameau.
RAMOIR. Rame.
RAMOITIR. Moite.
RAMOLLIR. Mou.
RAMOLLISSANT. Mou.
RAMOLLISSEMENT. Mou.
RAMON. Rameau.
RAMONAGE. Rameau.
RAMONER. Rameau.
RAMONEUR. Rameau.
RAMPANT. Rampe.
RAMPE. — *Rac.*
RAMPEMENT. Rampe.
RAMPER. Rampe.
RAMPIN. Rampe.
RAMURE. Rameau.
RANCE. — *Rac.*
RANCHE. Rang.
RANCHER. Rang.
RANCI. Rance.
RANCIO. Rance.
RANCIR. Rance.
RANCISSURE. Rance.
RANÇON. — *Rac.*
RANÇONNE. Rançon.
RANÇONNEMENT. Rançon.
RANÇONNER. Rançon.
RANÇONNEUR. Rançon.
RANCUNE. — *Rac.*
RANCUNEUX. Rancune.
RANCUNIER. Rancune.
RANDONNÉE. Erres.
RANG. — *Rac.*
RANG D'OIGNON (EN). Oing.
RANGE. Rang.
RANGER. Rang.
RANGER. Rang.
RANGUILLON. Algu.
RANIMER. Âme.
RAPACE. Ravir.
RAPACE. Rave.
RAPACITÉ. Ravir.
RAPATRIAGE. Père.
RAPATRIÉ. Père.
RAPATRIEMENT. Père.
RAPATRIER. Père.
RÂPE. — *Rac.*
RÂPE. Râpe.
RÂPER. Râpe.
RAPETASSER. Pièce.
RAPETISSER. Petit.
RÂPETTE. Râpe.
RAPIDE. — *Rac.*
RAPIDEMENT. Rapide.
RAPIDITÉ. Rapide.
RAPIÉCER. Pièce.
RAPIÉÇETAGE. Pièce.
RAPIÉÇETER. Pièce.
RAPIÈRE. Râpe.
RAPINE. Ravir.
RAPINER. Ravir.
RAPIQUER. Pic.
RAPPAREILLER. Paraître.
RAPPEL. Appel.
RAPPELER. Appel.
RAPPOINTIS. Point.
RAPPORT. Port.
RAPPORT (PAR). Port.
RAPPORTABLE. Port.
RAPPORTER. Port.
RAPPORTEUR. Port.
RAPPRENDRE. Prendre.
RAPPROCHE. Proche.
RAPPROCHEMENT. Proche.
RAPPROCHER. Proche.
RAPSODIE. — *Dict. fin.*
RAPT. Ravir.
RÂPURE. Râpe.
RÂPUROIR. Râpe.
RAQUETTE. Raquette.
RAQUETTE. — *Rac.*
RAQUETTE BLANCHE. Raquette.
RAQUETTE DE MER. Raquette.
RAQUETTIER. Raquette.
RARE. — *Rac.*
RARÉFACTIF. Faire. Rare.
RARÉFACTION. Faire. Rare.
RARÉFIANT. Faire. Rare.
RARÉFIE. Rare.
RARÉFIER. Faire. Rare.
RAREMENT. Rare.
RARESCENCE. Rare.
RARESCIBILITÉ. Rare.
RARESCIBLE. Rare.
RARETÉ. Rare.
RARIFEUILLÉ. Feuille. Rare.
RARIFLORE. Fleur. Rare.
RARISSIME. Rare.
RAS. — *Rac.*
RASADE. Ras.
RASANT. Ras.
RASE. Résine.
RASE, RAIS. Ras.
RASEMENT. Ras.
RASER, RAIRE. Ras.
RASETTE. Ras.
RASIBUS. Ras.
RASOIR. Ras.
RASPATION. Râpe.
RASPATOIR. Râpe.
RASSASIANT. Satiété.
RASSASIE. Satiété.
RASSASIEMENT. Satiété.
RASSASIER. Satiété.
RASSE. — *Rac.*
RASSER. Rasse.
RASSEMBLE. Sembler.
RASSEMBLEMENT. Sembler.
RASSEMBLER. Sembler.
RASSEOIR. Seoir.
RASSERENER. Serein.
RASSIR. Seoir.
RASSOTER. Sot.
RASSURANT. Sûr.
RASSURER. Sûr.
RASURE. Ras.
RAT. — *Rac.*
RATAFIA. Tafia.
RATATINE. Ratine.
RATATINER. Ratine.
RAT DE CAVE. Rat.
RAT D'EAU. Rat.
RATE. — *Rac.*
RÂTE. Rat.
RÂTEAU. — *Rac.*
RÂTELE. Rateau.
RÂTELER. Râteau.
RÂTELER. Râteau.
RÂTELET. Rateau.
RÂTELEUR. Râteau.
RÂTELIER. Râteau.
RÂTER. Rat.
RÂTIER. Rat.
RATIÈRE. Rat.
RATIFICATION. Raison.
RATIFIE. Raison.
RATIFIER. Raison.
RATILLON. Raie. Rat.
RATINAGE. Ratine.
RATINE. — *Rac.*
RATINER. Ratine.
RATIOCINATION. Raison.
RATIOCINER. Raison.
RATION. Raison.
RATIONAL. Raison.
RATIONALISME. Raison.
RATIONALISTE. Raison.
RATIONNEL. Raison.
RATIS. Ratisser.
RATISSAGE. Ratisser.
RATISSE. Ratisser.
RATISSER. — *Rac.*
RATISSETTE. Ratisser.
RATISSOIR. Ratisser.
RATISSOIRE. Ratisser.
RATISSURE. Ratisser.
RATIVORE. Rat. Vorace.
RAT MARIN. Rat.
RATON. Rat.
RATONCULE. Rat.
RATTACHER. Tache.
RAT À COURTE QUEUE. Rat.
RATTE ROUSSE. Rat.
RATTENDRE. Tact.
RATTENDRIR. Tendre.
RATTRAPE. Trappe.
RATTRAPER. Trappe.
RATURE. Rein.
RATURE. Rein.
RATURER. Raie.
RAT-VOLANT. Rat. Vol.
RAUCITÉ. Rauque.
RAUQUE. — *Rac.*
RAVAGE. — *Rac.*
RAVAGE. Ravage.
RAVAGER. Ravage.
RAVAGEUR. Ravage.
RAVALEMENT. Vallée.
RAVALER. Vallée.
RAVAUDAGE. Ravauder.
RAVAUDER. — *Rac.*
RAVAUDERIE. Ravauder.
RAVAUDEUR. Ravauder.
RAVE. — *Rac.*
RAVE DE GENÊT. Rave.
RAVE-DE-JUIF. Rave.
RAVE-DE-TERRE. Rave.
RAVE-DES-PARISIENS. Rave.
RAVELIN. Ravin.
RAVENELLE. Rave.
RAVE SAUVAGE. Rave.
RAVI. Ravir.
RAVIER. Rave.
RAVIGOTE. Vie.
RAVIGOTE. Vin.
RAVIGOTER. Vie.
RAVILIR. Vil.
RAVILISSEMENT. Vil.
RAVIN. — *Rac.*
RAVINE. Ravin.
RAVIR. — *Rac.*
RAVIR (À). Ravir.
RAVISER. Vue.

Digitized by Google

RAVISSANT. Ravir.
RAVISSEMENT. Ravir.
RAVISSEUR. Ravir.
RAVITAILLE. Vie.
RAVITAILLEMENT. Vie.
RAVITAILLER. Vie.
RAVIVE. Vie.
RAVIVER. Vie.
RAVOIR. Avoir.
RAVONAILLE. Rave.
RAVE. Raie.
RAYER. Raie.
RAYON. Raie.
RAYONNANT. Raie.
RAYONNANTE. Raie.
RAYONNE. Raie.
RAYONNEMENT. Raie.
RAYONNER. Raie.
RAYURE. Raie.
RAZETTE. Ras.
REACTIF. Agir.
REACTION. Agir.
REACTIONNAIRE. Agir.
REAGGRAVE. Grave.
REAGGRAVER. Grave.
REAGIR. Agir.
REAJOURNEMENT. Jour.
REAJOURNER. Jour.
REALISABLE. Réel.
REALISATION. Réel.
REALISE. Réel.
REALISER. Réel.
REALISME. Reel.
REALISTE. Reel.
REALITE. Réel.
REAPPARAÎTRE. Paraître.
REAPPARITION. Paraître.
REAPPEL. Appel.
REAPPELER. Appel.
REAPPOSER. Pose.
REAPPOSITION. Pose.
REAPPRECIATION. Prix.
REARPENTAGE. Arpent.
REARPENTER. Arpent.
REASSIGNATION. Signe.
REASSIGNE. Signe.
REASSIGNER. Signe.
REATTELER. Attelle.
REATTRACTION. Traire.
REBAISER. Baiser.
REBAISSER. Bas.
REBAPTISANTS. Baptême.
REBAPTISATION. Baptême.
REBAPTISER. Baptême.
REBARBATIF. Barbe.
REBARBE. Barbe.
REBAT. Battre.
REBÂTER. Bât.
REBÂTIR. Bâtir.
REBATTRE. Battre.
REBATTRET. Battre.
REBAUDIR. Baud.
REBELLE. Belliqueux.
REBELLER. Belliqueux.
REBELLION. Belliqueux.
REBENIR. Bénir.
REBEQUER. Bec.
REBIFFER. Bouffe.
REBINER. Bis.
REBLANCHIR. Blanc.
REBOIRE. Boire.
REBONDI. Bond.
REBONDIR. Bond.
REBONDISSANT. Bond.
REBONDISSEMENT. Bond.
REBORD. Bord.
REBORDER. Bord.
REBOTTER. Botte.
REBOUCHEMENT. Bouche.
REBOUCHER. Bouche.
REBOUILLIR. Bonillir.
REBOUISAGE. Bouer.
REBOUISER. Bouer.
REBOURGEONNER. Bourgeon.
REBOUES. Brosse.
REBOURS (À). Brosse.
REBOUTER. Bout.
REBOUTONNER. Bout.
REBRAS. Bras.
REBRASSER. Bras.
REBRIDER. Bride.
REBRODER. Broder.
REBROUILLER. Brouille.
REBROUSSEMENT. Brosse.
REBROUSSER. Brosse.
REBROUSSETTE. Brosse.
REBROUSSOIR. Brosse.
REBROYER. Broie.
REBRUNIR. Brun.
REBRUPPADE. Bouffe.
REBUT. But.
REBUTANT. But.
REBUTER. But.
RECACHER. Cache.
RECACHETER. Cache.
RECALCITRANT. Chausser.
RECALCITRER. Chausser.
RECALER. Col.
RECAPITULATION. Cap.
RECAPITULER. Cap.
RECARRELER. Carre.
RECASSER. Cas.
RECASSIS. Cas.
RECEDER. Céder.
RECEL. Sceau.
RECELE. Sceau.
RECELEMENT. Sceau.
RECELER. Sceau.
RECELEUR. Sceau.
RECEMMENT. Récent.
RECENSEMENT. Cens.
RECENSER. Cens.
RECENT. — *Rac.*
RECEPAGE. Cep.
RECEPEE. Cep.
RECEPER. Cep.
RECEPISSE. Capter.
RECEPTACLE. Capter.
RECEPTIBILITE. Capter.
RECEPTION. Capter.
RECETTE. Capter.
RECEVABLE. Capter.
RECEVEUR. Capter.
RECEVOIR. Capter.
RECHAPAUDER. Échafaud.
RECHAMPIR. Champ.
RECHAMPISSAGE. Champ.
RECHANGE. Change.
RECHANGER. Change.
RECHANTER. Chant.
RECHAPPE. Échapper.
RECHAPPER. Échapper.
RECHARGE. Char.
RECHARGER. Char.
RECHASSER. Chasse.
RECHASSEUR. Chasse.
RÉCHAUD. Chaud.
RECHAUF. Chaud.
RÉCHAUFFEMENT. Chaud.
RÉCHAUFFER. Chaud.
RÉCHAUFFOIR. Chaud.
RECHAUSSER. Chausser.
RECHAUSSOIR. Chausser.
RECHERCHE. Querir.
RECHERCHE. Querir.
RECHERCHER. Querir.
RECHIGNE. Chignon.
RECHIGNEMENT. Chignon.
RECHIGNER. Chignon.
RECHOIR. Choir.
RECHUTE. Choir.
RÉCIDIVE. Cas.
RÉCIDIVER. Cas.
RÉCIP. RESCIP. RESSIP. Rat.
RECIPE. Capter.
RÉCIPIANGLE. Angle. Capter.
RÉCIPIENDAIRE. Capter.
RÉCIPIENT. Capter.
RÉCIPROCATION. Réciproque.
RÉCIPROCITÉ. Réciproque.
RÉCIPROQUE. — *Rac.*
RÉCIPROQUEMENT. Réciproque.
RÉCIPROQUER. Réciproque.
RECIRER. Cire.
RÉCIT. Citer.
RÉCITANT. Citer.
RÉCITATEUR. Citer.
RÉCITATIF. Citer.
RÉCITATION. Citer.
RÉCITER. Citer.
RÉCLAMANT. Clameur.
RÉCLAMATEUR. Clameur.
RÉCLAMATION. Clameur.
RÉCLAME. Clameur.
RÉCLAMER. Clameur.
RÉCLAMPER. Clameur.
RÉCLAMPER. Clamp.
RÉCLINAISON. Clin.
RÉCLINANT. Clin.
RÉCLINER. Clin.
RECLOUER. Clou.
RECLURE. Clos.
RECLUS. Clos.
RÉCLUSERIE. Clos.
RÉCLUSION. Clos.
RECOCHER. Coche.
RECOGNER. Coin.
RECOIFFER. Coiffe.
RECOIN. Coin.
RÉCOLEMENT. Culte.
RECOLER. Culte.
RÉCOLLECTION. Cueillir. Ligue.
RECOLLER. Colle.
RECOLLIGER. Cueillir. Ligue.
RECOLTE. Cueillir.
RECOLTER. Cueillir.
RECOMMANDABLE. Mander.
RECOMMANDATION. Mander.
RECOMMANDER. Mander.
RECOMMANDERESSE. Mander.
RECOMMENCEMENT. Commencer.
RECOMMENCER. Commencer.
RECOMMENCEUR. Commencer.
RECOMPENSE. Pendre.
RECOMPENSE (EN). Pendre.
RECOMPENSER. Pendre.
RECOMPOSE. Pose.
RECOMPOSER. Pose.
RECOMPOSITION. Pose.
RECOMPTER. Compte.
RÉCONCILIABLE. Concilier.
RÉCONCILIATEUR. Concilier.
RÉCONCILIATION. Concilier.
RÉCONCILIER. Concilier.
RECONDUCTION. Duire.
RECONDUIRE. Duire.
RECONDUITE. Duire.
RECONFORT. Fort.
RÉCONFORTATION. Fort.
RECONFORTER. Fort.
RÉCONFRONTATION. Front.
RÉCONFRONTER. Front.
RECONNAISSABLE. Note.
RECONNAISSANCE. Note.
RECONNAISSANT. Note.
RECONNAÎTRE. Note.
RECONNU. Note.
RECONQUÉRIR. Querir.
RECONSTITUER. Être.
RECONSTITUTION. Être.
RECONSTRUCTION. Structure.
RECONSTRUIRE. Structure.
RECONSULTER. Concilier.
RECONTER. Conte.
RECONVENIR. Venir.
RECONVENTION. Venir.
RECONVENTIONNEL. Venir.
RECONVOQUER. Voix.
RECOPIER. Copie.
RECOQUILLEMENT. Coque.
RECOQUILLER. Coque.
RECORDER. Cœur.
RECORDIGER. Régir.
RECORS. Courir.
RECOUCHER. Couche.
RECOUDRE. Coudre.
RECOULER. Couler.
RECOUPAGE. Coupe
RECOUPE. Coupe.
RECOUPEMENT. Coupe.
RECOUPER. Coupe.
RECOUPETTE. Coupe.
RECOURBER. Courbe.
RECOURIR. Courir.
RECOURRER. Courir.
RECOURS. Courir.
RECOUSSE. Courir.
RECOUVRABLE. Capter.
RECOUVRANCE. Capter.
RECOUVRE. Capter.
RECOUVREMENT. Capter.
RECOUVRER. Capter.
RECOUVRIR. Couvrir.
RECRACHER. Cracher.
RECREANCE. Croire.
RECREATIF. Créer.
RECREATION. Créer.
RECRÉDENTIAIRE. Croire.
RECRÉER. Créer.
RECREER. Créer.
RECRÉMENT. Cerne.
RECREPI. Crépi.
RECREPIR. Crépi.
RECREUSER. Creux.
RECRIBLER. Crible.
RECRIER. Cri.
RECRIMINATION. Crime.
RECRIMINATOIRE. Crime.
RECRIMINER. Crime.
RÉCRIRE. Écrit.
RECROÎTRE. Croît.
RECROQUEVILLER. — *Rac.*

Digitized by Google

RECROTTIR. Crotte.
RECRU. Croît.
RECRUDESCENCE. Croît.
RECRUDESCENT. Croît.
RECRUR. Croît.
RECRUTEMENT. Croît.
RECRUTER. Croît.
RECRUTEUR. Croît.
RECTA. Régir.
RECTANGLE. Angle. Régir.
RECTANGULAIRE. Angle. Régir.
RECTEUR. Régir.
RECTIFICATION. Faire. Régir.
RECTIFIÉ. Régir.
RECTIFIER. Faire. Régir.
RECTILIGNE. Ligne. Régir.
RECTITUDE. Régir.
RECTUSCULE. Régir.
RECTO. Régir.
RECTORAL. Régir.
RECTORAT. Régir.
RECTORERIE. Régir.
RECTORIER. Régir.
RECTRICES. Régir.
RECTUM. Régir.
RECU. Capter.
RECUEIL. Cueillir.
RECUEILLEMENT. Cueillir.
RECUEILLIE. Cueillir.
RECUEILLOIR. Cueillir.
RECUIRE. Cuire.
RECUISSON. Cuire.
RECUIT. Cuire.
RECUITE. Cuire.
RECUITEUR. Cuire.
RECUL. Cul.
RECULADE. Cul.
RECULE. Cul.
RECULER. Cul.
RECULEMENT. Cul.
RECULER. Cul.
RECULONS (à). Cul.
RÉCUPÉRATION. Capter.
RÉCUPÉRER. Capter.
RÉCURER. Cure.
RÉCURRENT. Courir.
RÉCUSABLE. Cause.
RÉCUSATION. Cause.
RÉCUSER. Cause.
RÉDACTEUR. Agir.
RÉDACTION. Agir.
RÉDANSER. Danse.
RÉDARGUER. Arguer.
REDDITION. Dotif.
REDÉBATTRE. Battre.
REDÉDIER. Dire.
REDÉFAIRE. Faire.
REDÉJEUNER. Jeûne.
REDEMANDER. Mander.
REDEMANDEUR. Mander.
REDEMEURER. Demeure.
REDÉMOLIR. Meule.
RÉDEMPTEUR. Emplette.
RÉDEMPTION. Emplette.
REDENT, REDAN. Dent.
REDÉPÊCHER. Pied.
REDESCENDRE. Descendre.
REDESSINER. Dessin.
REDEVABLE. Devoir.
REDEVANCE. Devoir.
REDEVANCIER. Devoir.
REDEVENIR. Venir.
REDÉVIDER. Vide.

REDEVOIR. Devoir.
RÉDHIBITION. Avoir.
RÉDHIBITOIRE. Avoir.
RÉDIGER. Agir.
RÉDIMER. Emplette.
REDINGOTE. — *Dict. fm.*
REDIRE. Dire.
REDISEUR. Dire.
REDITE. Dire.
REDOMPTER. Dompter.
RÉDONDANCE. Onde.
RÉDONDANT. Onde.
RÉDONDER. Onde.
REDONNER. Don.
REDORER. Or.
REDOUBLE. Double.
REDOUBLEMENT. Double.
REDOUBLER. Double.
REDOUTABLE. Doute.
REDOUTE. Doute. Duire.
REDOUTER. Doute.
REDRESSE. Droit.
REDRESSÉ. Droit.
REDRESSEMENT. Droit.
REDRESSER. Droit.
REDRESSEUR. Droit.
REDRESSOIR. Droit.
RÉDUCTIELS. Duire.
RÉDUCTIF. Duire.
RÉDUCTION. Duire.
REDUIRE. Duire.
RÉDUIT. Duire.
RÉDUPLICATIF. Double. Deux.
RÉDUPLICATION. Double. Deux.
RÉDIFICATION. Édifice. Faire.
RÉÉDIFIER. Édifice. Faire.
RÉEL. — *Rac.*
RÉÉLECTION. Lire.
RÉÉLIRE. Lire.
RÉELLEMENT. Réel.
RÉELU. Lire.
REFAÇONNER. Faire.
RÉFACTION. Faire.
REFAIRE. Faire.
REFAIT. Faire.
REFAUCHER. Faux.
RÉFECTION. Faire.
RÉFECTOIRE. Faire.
REFECTORIER. Faire.
REFEND. Fendre.
REFENDOIR. Fendre.
REFENDRE. Fendre.
REFENDRET. Fendre.
REFÉRE. Férir.
RÉFÉRENDAIRE. Férir.
REFÉRER. Férir.
REFERMER. Fermer.
REFERRER. Fer.
REFÊTER. Fête.
REFEUILLER. Feuille.
REFEUILLURE. Feuille.
REFICHER. Fiche.
REFIGER. Fiche.
REFIN. Fin.
REFIXER. Fixe.
REFLATTER. Flatteur.
RÉFLÉCHI. Fléchir.
RÉFLÉCHIR. Fléchir.
RÉFLÉCHISSANT. Fléchir.
RÉFLÉCHISSEMENT. Fléchir.
REFLECTEUR. Fléchir.
REFLET. Fléchir.
REFLETER. Fléchir.

REFLEURET. Fleur.
REFLEURIR. Fleur.
REFLEXE. Fléchir
RÉFLEXIBILITÉ. Fléchir.
RÉFLEXIBLE. Fléchir.
RÉFLEXION. Fléchir.
REFLUXE. Flux.
REFLUX. Flux.
REFONDER. Fond.
REFONDRE. Fondre.
REFONTE. Fondre.
REFORGER. Forge.
REFORMABLE. Forme.
REFORMATEUR. Forme.
RÉFORMATION. Forme.
RÉFORME. Forme.
RÉFORMÉ. Forme.
REFORMER. Forme.
REFORMER. Forme.
REFORMISTE. Forme.
REFOUETTER. Fouet.
REFOUILLER. Fouir.
REFOUIR. Fouir.
REFOULEMENT. Foule.
REFOULER. Foule.
REFOULOIR. Foule.
REFOURBIR. Fourbir.
REFOURNIR. Fournir.
RÉFRACTAIRE. Fracas.
RÉFRACTER. Fracas.
RÉFRACTIF. Fracas.
RÉFRACTION. Fracas.
REFRAIN. Fredon.
REFRANCHIR. Franc.
REFRANGRE. Fracas.
REFRANGIBILITÉ. Fracas.
REFRANGIBLE. Fracas.
REFRAPPER. Frapper.
REFRAYER. Frai.
REFRENER. Frein.
RÉFRIGÉRANT. Frais.
RÉFRIGÉRATIF. Frais.
RÉFRIGÉRATION. Frais.
REFRINGENT. Fracas.
REFRIRE. Frire.
REFRISER. Friser.
REFROGNEMENT. Front.
REFROGNER. Front.
REFROID. Frais.
REFROIDIR. Frais.
REFROIDISSEMENT. Frais.
REFROTTER. Frotter.
REFUGE. Fuir.
RÉFUGIÉ. Fuir.
RÉFUGIER. Fuir.
REFUIR. Fuir.
REFUITE. Fuir.
REFUS. — *Rac.*
REFUSE. Refus.
REFUSER. Refus.
RÉFUTATION. Futile.
REFUTER. Futile.
REGAGNER. Gain.
REGAIN. Gain.
RÉGAL. Gala.
RÉGALADE. Gala.
RÉGALANT. Gala.
RÉGALE. Régir.
RÉGALEMENT. Égal.
RÉGALER. Égal. Gala.
RÉGALEUR. Égal.
RÉGALIEN. Régir.
RÉGALISTE. Régir.

REGARD. Garde.
REGARD (EN). Garde.
REGARDANT. Garde.
REGARDER. Garde.
REGARNIR. Garnir.
RÉGAYER. Gai.
RÉGAYOIR. Gai.
RÉGAYURE. Gai.
REGELER. Geler.
RÉGENCE. Régir.
RÉGÉNÉRATEUR. Génération.
RÉGÉNÉRATION. Génération.
RÉGÉNÉRER. Génération.
RÉGENT. Régir.
RÉGENTER. Régir.
RÉGICIDE. Ciseau. Régir.
REGIE. Regir.
REGIPUGE. Fuir. Régir.
REGIMEMENT. Jambe.
REGIMBER. Jambe.
RÉGIME. Régir.
REGIMENT. Régir.
REGION. — *Rac.*
RÉGIR. — *Rac.*
RÉGISSEUR. Régir.
REGISTRAIRE. Régir.
REGISTRATEUR. Régir.
REGISTRE. Régir.
REGISTRER. Régir.
RÉGLE. Régir.
RÉGLEMENT. Régir.
RÉGLEMENT. Régir.
REGLEMENTAIRE. Régir.
REGLEMENTER. Régir.
REGLER. Régir.
RÉGLES. Régir.
REGLET. Régir.
REGLETTE. Regir.
REGLEUR. Régir.
RÉGLISSE. — *Rac.*
REGLOIR. Régir.
REGLUER. Régir.
REGNANT. Régir.
RÈGNE. Régir.
REGNER. Régir.
REGNICOLE. Culte. Régir.
REGONFLEMENT. Gonfler.
REGONFLER. Gonfler.
REGORGEMENT. Gorge.
REGORGER. Gorge.
REGOULER. Goulu.
REGRAT. — *Rac.*
REGRATTER. Gratter. Regrat.
REGRATTERIE. Regrat.
REGRATTIER. Regrat.
REGRÉER. Gréer.
REGREFFER. Greffe.
REGRÉLAGE. Grêle.
REGRÉLER. Grêle.
REGRÈS. Grade.
REGRESSION. Grade.
REGRET. Grâce.
REGRET (À). Grâce.
REGRETS. Grâce.
REGRETTABLE. Grâce.
REGRETTER. Grâce.
REGUINDER. Guinder.
RÉGULARISATION. Régir.
RÉGULARISER. Régir.
RÉGULARITÉ. Régir.
RÉGULATEUR. Régir.
RÉGULE. Régir.
RÉGULIER. Régir.

Digitized by Google

RÉGULIÈREMENT. Régir.
RÉGULINE. Régir.
RÉHABILITATION. Habile.
RÉHABILITER. Habile.
RÉHABITUER. Habiter.
REHACHER. Hache.
REHANTER. Hanter.
REHASARDER. Hasard.
REHAUSSEMENT. Haut.
REHAUSSER. Haut.
REHAUTS. Haut.
REHEURTER. Heurt.
REILLÈRE. Raie.
RÉIMPORTATION. Port.
RÉIMPORTER. Port.
RÉIMPOSER. Pose.
RÉIMPOSITION. Pose.
RÉIMPRIMER. Presser.
RÉIMPRESSION. Presser.
RÉIN. — *Rac.*
REINAIRE. Reio.
REINE. Régir.
REINE-CLAUDE. Régir.
REINE DES BOIS. Régir.
REINE DES CARPES. Régir.
REINE DES PRÉS. Régir.
REINE DES SERPENTS. Régir.
REINE-MARGUERITE. Régir.
REINETTE. Régir.
REINFECTER. Fétide.
RÉINSTALLER. Être.
REINTÉ. Rein.
RÉINTÉGRANDE. Intègre.
RÉINTÉGRATION. Intègre.
RÉINTÉGRER. Intègre.
REINTERROGER. Rogatoire.
REINVITER. Inviter.
RÉITERATIF. Itératif.
RÉITÉRATION. Itératif.
RÉITÉRER. Itératif.
REITÉRER. Itératif.
REJAILLIR. Jaillir.
REJAILLISSEMENT. Jaillir.
REJAUNIR. Jaune.
REJET. Jet.
REJETABLE. Jet.
REJETER. Jet.
REJETON. Jet.
REJETONNER. Jet.
REJOINDRE. Joindre.
REJOINTOIEMENT. Joindre.
REJOINTOYER. Joindre.
REJOUER. Joie.
RÉJOUI. Joie.
RÉJOUIR. Joie.
RÉJOUISSANCE. Joie.
REJOUISSANT. Joie.
REJOUTER. Joute.
RELÂCHANT. Lâche.
RELÂCHE. Lâche.
RELÂCHER. Lâche.
RELÂCHEMENT. Lâche.
RELÂCHER. Lâche.
RELAIS. — *Rac.*
RELAISSÉ. Relais.
RELANCER. Lance.
RELAPS. Laps.
RÉLARGIR. Large.
RELATER. Latéral.
RELATIF. Latéral.
RELATION. Latéral.
RELATIONNAIRE. Latéral.
RELATIVEMENT. Latéral.

RELATTRE. Latte.
RELAVER. Laver.
RELAXATION. Lâche.
RELAXER. Lâche.
RELAYER. Relais.
RELAYEUR. Relais.
RELÉGATION. Legs.
RELÉGUER. Legs.
RÊLER. Raie.
RELEVAILLES. Lever.
RELEVÉ. Lever.
RELEVÉE. Lever.
RELÈVE-GRAVURE. Lever.
RELÈVEMENT. Lever.
RELÈVE-MOUSTACHE. Lever.
RELÈVE-QUARTIER. Lever.
RELEVER. Lever.
RELEVEUR. Lever.
RELIAGE. Lier.
RELIE. Lier.
RELIEF. Lever
RELIER. Lier.
RELIEUR. Lier.
RELIGIEUSE. Lier.
RELIGIEUSEMENT. Lier.
RELIGIEUX. Lier.
RELIGION. Lier.
RELIGIONNAIRE. Lier.
RELIGIOSITÉ. Lier.
RELIMER. Lime.
RELIQUAIRE. Relique.
RELIQUAT. Relique.
RELIQUATAIRE. Relique.
RELIQUE. — *Rac.*
RELIRE. Lire.
RELIURE. Lier.
RELOCATION. Lieu.
RELOGER. Loge.
RELOUER. Lieu.
RELUIRE. Luire.
RELUISANT. Luire.
RELUQUER. Luire.
RELUSTRER. Lustre.
REMÂCHER. Mâcner.
REMAÇONNER. Maçon.
REMAILLER. Maille.
REMANDER. Mander.
REMANGER. Manger.
REMANIER. Main.
REMANIEMENT. Main.
REMARCHANDER. Marchand.
REMARCHER. Marche.
REMARIER. Mari.
REMARIER. Mari.
REMARQUABLE. Marque.
REMARQUABLEMENT. Marque.
REMARQUE. Marque.
REMARQUER. Marque.
REMARQUEUR. Marque.
REMBALLER. Balle.
REMBARQUEMENT. Barque.
REMBARQUER. Barque.
REMBARRER. Barre.
REMBLAI. Déblai.
REMBLAYER. Blé.
REMBLAYER. Déblai.
REMBOÎTEMENT. Boîte.
REMBOÎTER. Boîte.
REMBOUGER. Bouger.
REMBOURRAGE. Bourre.
REMBOURREMENT. Bourre.
REMBOURRER. Bourre.

REMBOURROIR. Bourre.
REMBOURRURE. Bourre.
REMBOURSABLE. Bourse.
REMBOURSEMENT. Bourse.
REMBOURSER. Bourse.
REMBRASER. Braise.
REMBRASSER. Bras.
REMBROCHER. Broche.
REMBRUNIR. Brun.
REMBRUNISSEMENT. Brun.
REMBÛCHEMENT. Bois.
REMBÛCHER. Bois.
REMÉDE. Médecin.
REMÉDIER. Médecin.
REMÊLER. Mêler.
REMEMBRANCE. Mémoire.
REMÉMORATIF. Mémoire.
REMÉMORER. Mémoire.
REMENER. Mener.
REMENER. Mener.
REMERCIER. Marchand.
REMERCÎMENT. Marchand.
REMBRE. Emplette.
REMESURER. Mesure.
REMETTRE. Mettre.
REMEUBLER. Mouvoir.
REMIGE. Rameau.
REMINISCENCE. Mémoire.
REMIPÈDE. Pied. Rameau.
REMISE. Mettre.
REMISER. Mettre.
REMISSIBLE. Mettre.
REMISSION. Mettre.
REMISSIONNAIRE. Mettre.
REMITTENT. Mettre.
REMMAILLOTTER. Maille.
REMMANCHER. Manche.
REMMENER. Mener.
REMOLLIENT. Mou.
REMONDAGE. Monder.
REMONDER. Monder.
REMONTAGE. Mont.
REMONTANT. Mont.
REMONTE. Mont.
REMONTÉ. Mont.
REMONTER. Mont.
REMONTOIR. Mont.
REMONTRANCE. Montre.
REMONTRER. Montre.
REMONTURE. Mont.
REMORDRE. Mordre.
REMORDS. Mordre.
REMORQUE. — *Rac.*
REMORQUER. Remorque.
REMORQUEUR. Remorque.
REMORS. Mordre.
REMOUCHER. Mouche.
REMOUDRE. Meule.
REMOUILLER. Mouiller.
REMOULAGE. Meule.
REMOULEUR. Meule.
REMOUS. Mouvoir.
REMPAILLAGE. Paille.
REMPAILLER. Paille.
REMPAILLEUR. Paille.
REMPAQUEMENT. Paquet.
REMPAQUETER. Paquet.
REMPAREMENT. Parer.
REMPARER. Parer.
REMPART. Parer.
REMPLACE. Place.
REMPLACEMENT. Place.
REMPLACER. Place.

REMPLAGE. Plein.
REMPLI. Plier.
REMPLIER. Plier.
REMPLIR. Plein.
REMPLISSAGE. Plein.
REMPLISSEUR. Plein.
REMPLOI. Plier.
REMPLOYER. Plier.
REMPLUME. Plume.
REMPLUMER. Plume.
REMPOCHER. Poche.
REMPOISSONNEMENT. Poisson.
REMPOISSONNER. Poisson.
REMPORTER. Port.
REMPRISONNER. Prendre.
REMPRUNTER. Prêt.
REMUAGE. Mouvoir.
REMUANT. Mouvoir.
REMUE-MÉNAGE. Maison. Mouvoir.
REMUER. Mouvoir.
REMUEUR. Mouvoir.
REMURUSE. Mouvoir.
REMÛMENT. Mouvoir.
RÉMUNÉRATEUR. Munir.
RÉMUNÉRATION. Munir.
RÉMUNÉRATOIRE. Munir.
RÉMUNÉRER. Munir.
RENÂCLER. Nez.
RENAISSANCE. Naître.
RENAISSANT. Naître.
RENAÎTRE. Naître.
RENAL. Rein.
RENARD. — *Rac.*
RENARDE. Renard.
RENARDEAU. Renard.
RENARDER. Renard.
RENARDIÈRE. Renard.
RENCAISSER. Case.
RENCEINTE. Ceindre.
RENCHAÎNER. Chaîne.
RENCHÉRI. Quérir.
RENCHÉRIR. Quérir.
RENCHÉRISSEMENT. Quérir.
RENCOGNER. Coin.
RENCONTRE. Contre.
RENCONTRER. Contre.
RENCORSER. Corps.
RENCOURAGER. Cœur.
RENDAGE. Rendre.
RENDANT. Rendre.
RENDEMENT. Rendre.
RENDETTER. Devoir.
RENDEZ-VOUS. Rendre.
RENDORMIR. Dormir.
RENDORMISSEMENT. Dormir.
RENDOUBLER. Double.
RENDRE. — *Rac.*
RENDRE (SE). Rendre.
RÊNDU. Rendre.
RENDUIRE. Duire.
RENDURCIR. Dur.
RÊNE. — *Rac.*
RENÉGAT. Non.
RENEIGER. Neige.
RENETTE. Raie.
RENETTER. Raie.
RENETTOYER. Net.
RENFAÎTER. Faîte.
RENFERMÉ. Fermer.
RENFERMER. Fermer.
RENFILER. Fil.
RENFLAMMER. Flamme.
RENFLEMENT. Enfler.

Digitized by Google

RENFLER. Enfler.
RENFONCEMENT. Fond.
RENFONCER. Fond.
RENFORCE. Fort.
RENFORCEMENT. Fort.
RENFORCER. Fort.
RENFORMER. Forme.
RENFORMIR. Forme.
RENFORMIS. Forme.
RENFORMOIR. Forme.
RENFORT. Fort.
RENGAGEMENT. Gage.
RENGAGER. Gage.
RENGAINER. Gaine.
RENGENDRER. Génération.
RENGORGEMENT. Gorge.
RENGORGER. Gorge.
RENGORGEUR. Gorge.
RENGRAINER. Grain.
RENGRAISSER. Gras.
RENGRÉGEMENT. Gréer.
RENGRÉGER. Gréer.
RENGRENEMENT. Cran.
RENGRENER. Cran.
RENHARDIR. Hardi.
RENIABLE. Non.
RENIÉ. Non.
RENIER. Non.
RENIEUR. Non.
RENIPLEMENT. Nez.
RENIPLER. Nez.
RENIPLERIE. Nez.
RENIPLEUR. Nez.
RENIPORME. Forme. Rein.
RENÎMENT, RENIEMENT. Non.
RENIVELER. Niveau.
RENOIRCIR. Noir.
RENOM. Nom.
RENOMMÉ. Nom.
RENOMMER. Nom.
RENOMMER. Nom.
RENONCE. Nonce.
RENONCEMENT. Nonce.
RENONCER. Nonce.
RENONCIATION. Nonce.
RENOUER. Nœud.
RENOUEUR. Nœud.
RENOÛMENT. Nœud.
RÉNOVATEUR. Neuf.
RÉNOVATION. Neuf.
RENOUVEAU. Neuf.
RENOUVELER. Neuf.
RENOUVELLEMENT. Neuf.
RENSEIGNE. Signe.
RENSEIGNEMENT. Signe.
RENSEIGNER. Signe.
RENTAMER. Dammer.
RENTASSÉ. Tas.
RENTASSER. Tas.
RENTE. — *Rac.*
RENTE. Rente.
RENTER. Rente
RENTERRER. Terre.
RENTIER. Rente.
RENTOILAGE. Toile.
RENTOILÉ. Toile.
RENTOILER. Toile.
RENTORTILLER. Tors.
RENTRAÎNER. Train.
RENTRAIRE. Traire.
RENTRAITEUR. Traire.
RENTRANT. Entrer.
RENTRAYEUR. Traire.
RENTRÉE. Entrer.
RENTRER. Entrer.
RENVELOPPER. Voile.
RENVENIMER. Venin.
RENVERGER. Verge.
RENVERGUER. Verge.
RENVERSE (À LA). Vers.
RENVERSER. Vers.
RENVERSEMENT. Vers.
RENVERSER. Vers.
RENVERSEUR. Vers.
RENVIDER. Vide.
RENVOI. Voie.
RENVOYÉ. Voie.
RENVOYER. Voie.
RÉORDINATION. Ordre.
RÉORDONNER. Ordre.
RÉORGANISER. Organe.
RÉORGANISATION. Organe.
REPAIRE. Rampe.
RÉPAISSIR. Épais.
REPAÎTRE. Paître.
REPANDRE. Pencher.
REPANDU. Pencher.
RÉPARABLE. Parer.
RÉPARAGE. Parer.
RÉPARAÎTRE. Paraître.
RÉPARATEUR. Parer.
RÉPARATION. Parer.
RÉPARER. Parer.
RÉPARITION. Paraître.
REPARLER. Parler.
REPARTIE. Part.
REPARTIR. Part.
REPARTIR. Part.
RÉPARTITEUR. Part.
RÉPARTITION. Part.
REPARTON. Part.
REPAS. Paître.
REPASSAGE. Pas.
REPASSE. Pas.
REPASSER. Pas.
REPASSETTE. Pas.
REPASSEUR. Pas.
REPASSEUSE. Pas.
REPAVER. Paver.
REPÊCHE. Poisson.
REPÊCHER. Poisson.
REPEIGNER. Peigne.
REPEINDRE. Peindre.
REPEINT. Peint.
REPELER. Peau.
REPENDRE. Pendre.
REPENSER. Penser.
REPENTANCE. Peine.
REPENTANT. Peine.
REPENTIR. Peine.
REPENTIR. Peine.
REPERCER. Percer.
REPERCEUSE. Percer.
RÉPERCUSSIF. Coup.
REPERCUSSION. Coup.
RÉPERCUTER. Coup.
REPERDRE. Perdre.
RÉPERTOIRE. Expert.
REPESER. Poids.
REPETER. Pied.
REPÉTITEUR. Pied.
REPETITION. Pied.
REPETRIR. Pétrir.
REPEUPLEMENT. Peuple.
REPEUPLER. Peuple.
REPILER. Pile.
REPIQUER. Pic.
REPIT. Dépit.
REPLACER. Place.
REPLAIDER. Plaider.
REPLANCHÉIER. Planche.
REPLANTER. Plant.
REPLÂTRAGE. Plâtre.
REPLÂTRER. Plâtre.
REPLÂTREUR. Plâtre.
REPLET. Plein.
REPLÉTION. Plein.
REPLEUVOIR. Pluie.
REPLI. Pli.
REPLIER. Pli.
REPLIQUE. Pli.
REPLIQUER. Pli.
REPLISSER. Pli.
REPLONGER. Plonger.
REPOLIR. Poli.
RÉPONDANT. Répondre.
RÉPONDRE. — *Rac.*
RÉPONS. Répondre.
RÉPONSE. Répondre.
REPONTE. Pondre.
REPORT. Port.
REPORTER. Port.
REPOS. Pose.
REPOSÉ. Pose.
REPOSER. Pose.
REPOSIER. Pose.
REPOSOIR. Pose.
REPOSSÉDER. Posséder.
REPOUS. Poudre.
REPOUSE. Époux.
REPOUSER. Époux.
REPOUSSANT. Pousser.
REPOUSSÉ. Pousser.
REPOUSSEMENT. Pousser.
REPOUSSER. Pousser.
REPOUSSOIR. Pousser.
REPOUSTER. Poudre.
RÉPRÉHENSIBLE. Prendre.
RÉPRÉHENSION. Prendre.
REPRENDRE. Prendre.
REPRÉSAILLE. Prendre.
REPRÉSENTANT. Présent.
REPRÉSENTATIF. Présent.
REPRÉSENTATION. Présent.
REPRÉSENTER. Présent.
RÉPRESSIF. Presser.
RÉPRESSION. Presser.
REPRÊTER. Prêt.
RÉPRIMABLE. Presser.
RÉPRIMANDE. Mander. Presser.
RÉPRIMANDER. Mander. Presser.
RÉPRIMANT. Presser.
REPRIME. Presser.
REPRIMER. Presser.
REPRISE. Prendre.
REPRIER. Prière.
RÉPROBATEUR. Prouve.
RÉPROBATION. Prouve.
RÉPROCHABLE. Proche.
REPROCHE. Proche.
REPROCHE. Proche.
REPROCHER. Proche.
REPRODUCTEUR. Duire.
REPRODUCTIBILITÉ. Duire.
REPRODUCTIBLE. Duire.
REPRODUCTION. Duire.
REPRODUIRE. Duire.
REPRODUIT. Duire.
REPROMETTRE. Mettre.
RÉPROUVE. Preuve.
REPROUVER. Preuve.
RÉPROUVER. Preuve.
REPTILE. Rampe.
RÉPUBLICAIN. Publier.
RÉPUBLICANISME. Publier.
RÉPUBLICOLE. Publier.
RÉPUBLIQUE. Publier.
RÉPUDIATION. Pudeur.
REPUDIER. Pudeur.
RÉPUGNANCE. Poing.
RÉPUGNANT. Poing.
RÉPUGNER. Poing.
REPULLULER. Poule.
REPULSIF. Pousser.
RÉPULSION. Pousser.
RÉPURGER. Pur.
RÉPUTATION. — *Rac.*
RÉPUTÉ. Réputation.
RÉPUTER. Réputation.
REQUART. Carre.
REQUÉRABLE. Querir.
REQUÉRANT. Querir.
REQUÉRIR. Querir.
REQUÊTE. Querir.
REQUÊTER. Querir.
REQUINQUER (SE). Cinquant.
REQUINT. Cinq.
RÉQUIPER. Équiper.
REQUIS. Querir.
RÉQUISITION. Querir.
REQUISITIONNAIRE. Querir.
RÉQUISITOIRE. Querir.
RESACHER. Sacrer.
RESCINDANT. Ciseau.
RESCINDER. Ciseau.
RESCISION. Ciseau.
RESCISOIRE. Ciseau.
RESCRIPTION. Écrit.
RESCRIT. Écrit.
RESEAU. Rets.
RÉSEDA. — *Rac.*
RÉSERVATION. Servir.
RÉSERVE. Servir.
RÉSERVE DE (À LA). Servir.
RÉSERVE (EN). Servir.
RÉSERVE (SANS). Servir.
RÉSERVÉ. Servir.
RÉSERVER. Servir.
RÉSERVOIR. Servir.
RÉSIDANT. Seoir.
RÉSIDENCE. Seoir.
RÉSIDENCE (NON). Seoir
RÉSIDENT. Seoir.
RÉSIDER. Seoir.
RÉSIDU. Seoir.
RÉSIGNANT. Signe.
RÉSIGNATAIRE. Signe.
RÉSIGNATION. Signe.
RÉSIGNER. Signe.
RÉSIGNER, Signe.
RÉSILIATION. Soluble.
RÉSILIÉ. Soluble.
RÉSILIER. Soluble.
RÉSINE. — *Rac.*
RÉSINE-COPAL. Résine
RÉSINE DE CACHIBOU. Résine
RÉSINE DE CARANA. Résine
RÉSINE DE CÉDRE. Résine.
RÉSINE DE CÔNE. Résine.
RÉSINE DE COURBARIL. Résine
RÉSINE DE TYR. Résine.
RÉSINE DE VERNIS. Résine

Digitized by Google

RESINE DU MOLLE. Résine.
RESINE ELASTIQUE. Résine.
RESINE ELEMI. Résine.
RESINER. Resine.
RESINE TACAMAQUE. Résine.
RESINEUX. Resine.
RESINIER D'AMERIQUE. Résine.
RESIPISCENCE. Saveur.
RESISTANCE. Seoir.
RESISTANT. Seoir.
RESISTER. Seoir.
RESOLU. Soluble.
RESOLUBLE. Soluble.
RESOLUMENT. Soluble.
RESOLUTIF. Soluble.
RESOLUTION. Soluble.
RESOLUTOIRE. Soluble.
RESOLVANT. Soluble.
RESONNANCE. Son.
RESONNANT. Son.
RESONNEMENT. Son.
RESONNER. Son.
RESORBER. — *Rac.*
RESORPTION. Résorber.
RESOUDRE. Soluble.
RESOUS. Soluble.
RESPECT. Spectacle.
RESPECTABLE. Spectacle.
RESPECTABLEMENT. Spectacle.
RESPECTE. Spectacle.
RESPECTER. Spectacle.
RESPECT HUMAIN. Spectacle.
RESPECTIF. Spectacle.
RESPECTIVEMENT. Spectacle.
RESPECTUEUSEMENT. Spectacle.
RESPECTUEUX. Spectacle.
RESPIRABLE. Esprit.
RESPIRATEUR. Esprit.
RESPIRATION. Esprit.
RESPIRATOIRE. Esprit.
RESPIRER. Esprit.
RESPLENDIR. Splendeur.
RESPLENDISSANT. Splendeur.
RESPLENDISSEMENT. Splendeur.
RESPONSABILITÉ. Répondre.
RESPONSABLE. Répondre.
RESPONSIF. Répondre.
RESSAC. Sac. Saut.
RESSAIGNER. Sang.
RESSAISIR. Saisie.
RESSALUER. Sauver.
RESSASSE. Sas.
RESSASSER. Sas.
RESSAUT. Saut.
RESSAUTER. Saut.
RESSECHER. Sec.
RESSEL. Sel.
RESSEMBLANCE Sembler.
RESSEMBLANT. Sembler.
RESSEMBLER. Sembler.
RESSEMELAGE. Semelle.
RESSEMELE. Semelle.
RESSEMELER. Semelle.
RESSEMER. Semer.
RESSENTI. Sens.
RESSENTIMENT. Sens.
RESSENTIR. Sens.
RESSERREMENT. Serrer.
RESSERRER. Serrer.
RESSORT. Sort. Sortir.
RESSORTIR. Sort. Sortir.
RESSORTISSANT. Sort.
RESSOUDER. Sonder.

RESSOURCE. Source.
RESSOUVENANCE. Venir.
RESSOUVENIR. Venir.
RESSUAGE. Suer.
RESSUER. Suer.
RESSUI. Suer.
RESSUSCITER. Citer.
RESSUYER. Suer.
RESTANT. Reste.
RESTAUR. Restaurer.
RESTAURAGE. Restaurer.
RESTAURANT. Restaurer.
RESTAURATEUR. Restaurer.
RESTAURATION. Restaurer.
RESTAURER. — *Rac.*
RESTE. — *Rac.*
RESTE (DE). Reste.
RESTE (DU). Reste.
RESTE. Reste.
RESTER. Reste.
RESTITUABLE. Être.
RESTITUER. Être.
RESTITUTEUR. Être.
RESTITUTION. Être.
RESTREINDRE. Étroit.
RESTRICTIF. Étroit.
RESTRICTION. Étroit.
RESTREINGENT. Étroit.
RESULTANT. Saut.
RÉSULTANTE. Saut.
RESULTAT. Saut.
RÉSULTER. Saut.
RÉSUMÉ. Somme.
RÉSUMÉ (EN). Somme.
RÉSUMER. Somme.
RÉSUMPTE. Somme.
RÉSUMPTIF. Somme.
RÉSUMPTION. Somme.
RÉSURRECTION. Agir. Surgir.
RETABLE. Reste. Table.
RÉTABLI. Table.
RETABLIR. Table.
RETABLISSEMENT. Table.
RETAILLE. Taille.
RETAILLER. Taille.
RETAPER. Tape.
RETARD. Tard.
RETARDATAIRE. Tard.
RETARDATION. Tard.
RETARDATRICE. Tard.
RETARDE Tard.
RETARDEMENT. Tard.
RETARDER. Tard.
RETEINDRE. Teint.
RETENDRIR. Tendre.
RETENDOIR. Tendre.
RETENDRE. Tendre.
RETENIR. Tenir.
RETENTER. Tenter.
RETENTIF. Tenir.
RÉTENTION. Tenir.
RÉTENTIONNAIRE. Tenir.
RETENTIR. Tinter.
RETENTISSANT. Tinter.
RETENTISSEMENT. Tinter.
RETENU. Tenir.
RETENUE. Tenir.
RÉTICENCE. Taire.
RÉTICULAIRE. Rets.
RÉTICULE. Rets.
RÉTICULÉ. Rets.
RÉTICULITÉLE. Rets.
RÉTIF. Reste.

RETIFORME. Rets.
RÉTINE. Rets.
RETIPÈDE. Pied. Rets.
RETIRADE. Tir.
RETIRATION. Tir.
RETIRE. Tir.
RETIREMENT. Tir.
RETIRER. Tir.
RETIRER (SE). Tir.
RETIRONS. Tir.
RÉTITÈLE. Rets.
RETIUBLE. Tir.
RETOISER. Toise.
RETOMBÉE. Tomber.
RETOMBER. Tomber.
RETONDRE. Tondre.
RETORDAGE. Tors.
RETORDEMENT. Tors.
RETORDEUR. Tors.
RETORDOIR. Tors.
RETORDRE. Tors.
RÉTORQUE. Tors.
RÉTORQUER. Tors.
RETORS. Tors.
RETORSION. Tors.
RETORSOIR. Tors.
RETORTE. Tors.
RETOUCHE. Touche.
RETOUCHE. Touche.
RETOUCHER. Touche.
RETOUPER. Toupie.
RETOUR. Tour.
RETOURNE. Tour.
RETOURNE. Tour.
RETOURNEMENT. Tour.
RETOURNER. Tour.
RETOURNOIR. Tour.
RETRACHE. Trace.
RETRACTATION. Traire.
RETRACTE. Traire.
RETRACTER Traire.
RETRACTILE. Traire.
RETRACTILITÉ. Traire.
RÉTRACTION. Traire.
RETRAIRE. Traire.
RETRAIT. Traire.
RETRAITE. Traire.
RETRAITER. Traire.
RETRANCHE. Tranche.
RETRANCHEMENT. Tranche.
RETRANCHER. Tranche.
RETRANCHER (SE). Tranche.
RETRAVAILLER. Travail.
RÉTRECI. Étroit.
RÉTRÉCIR. Étroit.
RETRECISSEMENT. Étroit.
RETREINDRE. Étroit.
RETREINTE. Étroit.
RETREMPE. Tremper.
RETREMPE. Tremper.
RETREMPER. Tremper.
RETRESSER. Tress.
RETRIBUER. Tribu.
RETRIBUER. Tribu.
RÉTRIBUTION. Tribu.
RETRILLER. Étrille.
RETROACTIF. Agir.
RETROACTION. Agir.
RETROACTIVITE. Agir.
RETROAGIR. Agir.
RETROCEDER. Céder.
RETROCESSION. Céder.
RETROGRADATION. Grade.

RETROGRADE. Grade.
RÉTROGRADER. Grade.
RETROUSSÉ. Trousse.
RETROUSSEMENT. Trousse.
RETROUSSER. Trousse.
RETROUSSIS. Trousse.
RETROUVER. Trouver.
RETROVERSION. Vers.
RETS. — *Rac.*
RETS DES PHILIPPINES. Rets.
RETS MARIN. Rets.
RÉTUDIER. Étude.
RÉTUS. Tondre.
RÉTUVER. Étude.
RÉUNION. Un.
RÉUSIR. Ua.
RÉUSSIR. — *Rac.*
RÉUSSITE. Réussir.
REVALOIR. Valoir.
REVANCHE. Venger.
REVANCHE (EN). Venger.
REVANCHER. Venger.
REVANCHEUR. Venger.
RÉVASSER. Rêve.
RÉVASSERIE. Rêve.
RÊVASSEUR. Rêve.
RÊVE. — *Rac.*
RÊVE. Rêve.
REVÊCHE. — *Rac.*
RÉVEIL. Veille.
RÉVEILLE. Veille.
REVEILLER. Veille.
RÉVEILLE-MATIN. Matin. Veille.
RÉVEILLER. Veille.
REVEILLEUR. Veille.
REVEILLON. Veille.
RÉVÉLATEUR. Voile.
RÉVÉLATION. Voile.
REVÊLE. Voile.
REVÉLER. Voile.
REVENANT. Venir.
REVENANT-BON. Venir.
REVENDEUR. Vendre.
REVENDICATION. Vendre.
REVENDIQUER. Vendre.
REVENDRE. Vendre.
REVENGER. Venger.
REVENIR. Venir.
REVENOIR. Venir.
REVENTE. Vendre.
REVENTER. Vent.
REVENTIER. Vendre.
REVENU. Venir.
REVENUE. Venir.
RÊVER. Rêve.
REVERBERATION. Verbération.
RÉVERBÈRE. Verbération.
RÉVERBÉRER. Verbération.
REVERDIR. Vert.
REVERDISSEMENT. Vert.
REVERDOIR. Vers.
REVÉREMMENT. Révérer.
REVERENCE. Révérer.
REVERENCIEL. Révérer.
REVÉRENCIEUSEMENT. Révérer.
REVERENCIEUX. Révérer.
REVEREND. Révérer.
REVERENDISSIME. Révérer.
REVERER. — *Rac.*
RÊVERIE. Rêve.
REVERS. Vers.
REVERSAL. Vers.
REVERSEAU. Vers.

Digitized by Google

REVERSEMENT. Vers.
RÉVERSER. Vers.
RÉVERSIBLE. Vers.
RÉVERSION. Vers.
REVERSOIR. Vers.
REVESTIAIRE. Vêtir.
REVÊTEMENT. Vêtir.
REVÊTIR. Vêtir.
RÊVEUR. Rêve.
REVIDER. Vide.
REVIRADOR. Virer.
REVIREMENT. Virer.
REVISE. Vue.
REVISER. Vue.
RÉVISEUR. Vue.
RÉVISION. Vue.
REVISITER. Vue.
RÉVIVIFICATION. Faire. Vie.
RÉVIVIFIR. Faire. Vie.
REVIVRE. Vie.
RÉVOCABLE. Voix.
RÉVOCATION. Voix.
RÉVOCATOIRE. Voix.
REVOICI. Ce. Vue.
REVOILÀ. Vue.
REVOIR. Vue.
REVOLE. Vole.
REVOLER. Vol. Vol.
RÉVOLIN. Vol. Volte.
RÉVOLTANT. Volte.
RÉVOLTE. Volte.
RÉVOLTE. Volte.
RÉVOLTER. Volte.
REVOLU. Volte.
RÉVOLUTÉ. Volte.
RÉVOLUTION. Volte.
RÉVOLUTIONNAIRE. Volte.
RÉVOLUTIONNER. Volte.
REVOMIR. Vomir.
RÉVOQUÉ. Voix.
RÉVOQUER. Voix.
REVOULOIR. Vouloir.
REVOYAGER. Voie.
REVUE. Vue.
RÉVULSIF. Convulsion.
RÉVULSION. Convulsion.
REZ. Ras.
REZ-DE-CHAUSSÉE. Chaussée. Ras.
REZ-MUR. Mur. Ras.
REZ-TERRE. Ras. Terre.
RHABILLAGE. Habit.
RHABILLER. Habit.
RHABILLEUR. Habit.
RHÉTEUR. — *Rac.*
RHÉTORICIEN. Rhéteur.
RHÉTORIQUE. Rhéteur.
RHINOCÉROS. — *Rac.*
RHINOCÉROS DE MER. Rhinocéros.
RHUBARBE. — *Rac.*
RHUM, RUM. — *Rac.*
RHUMATIQUE. Rhume.
RHUMATISMAL. Rhume.
RHUMATISME. Rhume.
RHUME. — *Rac.*
RHYTHME. — *Rac.*
RHYTHMIQUE. Rhythme.
RIANT. Ris.
RIBAUD. Baud. Ris.
RIBAUDAILLE. Baud. Ris.
RIBAUDERIE. Baud. Ris.
RIBAUDURE. Ris.
RIBOMBORDER. Bord.
RIBORD. Bord.
RIBORDAGE. Bord.
RIBOTE. Boire.
RIBOTER. Boire.
RIBOTEUR. Boire.
RICANEMENT. Ris.
RICANER. Ris.
RICANERIE. Ris.
RICANEUR. Ris.
RICHARD. Riche.
RICHE. — *Rac.*
RICHE-DÉPOUILLE. Piller. Riche.
RICHEMENT. Riche.
RICHE-PRIEUR. Riche.
RICHESSE. Riche.
RICHISSIME. Riche.
RICOCHER. Coche.
RICOCHET. Coche.
RIDAINS. Ris.
RIDE. Ris.
RIDE. Ris.
RIDEAU. Ris.
RIDER. Ris.
RIDELLE. Ris.
RIDER. Ris.
RIDICULE. Ris.
RIDICULEMENT. Ris.
RIDICULISE. Ris.
RIDICULISER. Ris.
RIDICULITÉ. Ris.
RIEN. — *Rac.*
RIEN (EN MOINS DE). Rien.
RIEN DU TOUT. Rien.
RIÈRE. Derrière.
RIEUR. Ris.
RIFLARD. Rifler.
RIFLER. — *Rac.*
RIFLOIR. Rifler.
RIGAUDON, RIGODON. Gala. Ris.
RIGIDE. Régir.
RIGIDEMENT. Régir.
RIGIDITÉ. Régir.
RIGOLE. Rive. Rosée.
RIGORISME. Régir.
RIGORISTE. Régir.
RIGOUREUSEMENT. Régir.
RIGOUREUX. Régir.
RIGUEUR. Régir.
RIGUEUR (À LA). Régir.
RIMAILLER. Rime.
RIMAILLEUR. Rime.
RIME. — *Rac.*
RIMER. Rime.
RIMEUR. Rime.
RINCE. Rincer.
RINCER. Rincer.
RINCER. — *Rac.*
RINÇURE. Rincer.
RIOTER. Ris.
RIOTEUR. Ris.
RIPAILLE. — *Rac.*
RIPE. Râpe.
RIPER. Râpe.
RIPOSTE. Poste.
RIPOSTER. Poste.
RIRE. Ris.
RIS. — *Rac.*
RISÉE. Ris.
RISÉE. Ris.
RISIBILITÉ. Ris.
RISIBLE. Ris.
RISQUABLE. Risque.
RISQUE. — *Rac.*
RISQUÉ. Risque.
RISQUER. Risque.
RISSAIR. Ris.
RISSIN. Issu.
RISSOLE. Rissoler.
RISSOLÉ. Rissoler.
RISSOLER. — *Rac.*
RISSOLETTE. Rissoler.
RIT, RITE. — *Rac.*
RITOURNELLE. Tour.
RITUALISTE. Rit.
RITUEL. Rit.
RIVAGE. Rive.
RIVAL. — *Rac.*
RIVALISER. Rival.
RIVALITÉ. Rival.
RIVE. — *Rac.*
RIVE. River.
RIVER. — *Rac.*
RIVERAIN. Rive.
RIVET. River.
RIVETER. River.
RIVIÈRE. Rive.
RIVIÉREUX. Rive.
RIVOIR. River.
RIVOIS. River.
RIVULAIRE. Rive.
RIVURALES. Rive.
RIVURE. River.
RIXE. — *Rac.*
RIZ. — *Rac.*
RIZIÈRE. Ris.
ROABLE. Râble.
ROB. — *Rac.*
ROBE. — *Rac.*
ROBER. Robe.
ROBERIE. Robe.
ROBES. Robe.
ROBIN. Robe.
ROBINET. Robe.
ROBOBATIF. Robuste.
ROBUSTE. — *Rac.*
ROBUSTEMENT. Robuste.
ROC. — *Rac.*
ROCAILLE. Roc.
ROCAILLEUR. Roc.
ROCAILLEUX. Roc.
ROCAMBEAU, Roue.
ROCHE. Roc.
ROCHER. Roc.
ROCHES. Roc.
ROCHET. Rone.
ROCHETTE. Roc.
ROCHEUX. Roc.
ROCHOIR. Roc.
ROC NOIR. Roc.
ROC TORDU. Roc.
RÔDATION. Rôder.
RÔDENTES. Rôder.
RÔDER. — *Rac.*
RODET. Roue.
RÔDEUR. Rôder.
RODOMONT. — *Rac.*
RODOMONTADE. Rodomont.
ROGATION. Rogatoire.
ROGATOIRE. — *Rac.*
ROGATON. Rogner.
ROGNE. — *Rac.*
ROGNÉ. Rogner.
ROGNEMENT. Rogner.
ROGNE-PIED. Pied. Rogner.
ROGNER. — *Rac.*
ROGNEUR. Rogner.
ROGNEUX. Rogne.
ROGNOIR. Rogner.
ROGNON. — *Rac.*
ROGNON ARGENTÉ. Rognon.
ROGNON DES ARBRES. Rognon.
ROGNONNER. Rognon.
ROGNURE. Rogner.
ROGUE. — *Rac.*
ROI. Régir.
ROIDE, RAIDE. — *Rac.*
ROI DE LA MER. Régir.
ROIDEMENT. Roide.
ROI DES ABEILLES. Régir.
ROI DES CAILLES. Régir.
ROI DES CORBEAUX. Régir.
ROI DES HARENGS. Régir.
ROI DES MÉTAUX. Régir.
ROI DES OISEAUX. Régir.
ROI DES ROUGETS. Régir.
ROI DES SAUMONS. Régir.
ROI DES SINGES. Régir.
ROIDEUR. Roide.
ROIDILLON. Roide.
ROIDI. Roide.
ROIDIR. Roide.
ROITELET. Régir.
RÔLE. — *Rac.*
RÔLER. Rouler.
RÔLER. Rôle.
RÔLET. Rôle.
RÔLEUR. Rouler.
ROMAIN. — *Rac.*
ROMAINE. Romain.
ROMAN. Romain.
ROMANCE. Romain.
ROMANCIER. Romain.
ROMANESQUE. Romain.
ROMANESQUEMENT. Romain.
ROMANISER. Romain.
ROMANISTE. Romain.
ROMANTIQUE. Romain.
ROMPEMENT. Rompre.
ROMPRE. — *Rac.*
ROMPRE (À TOUT). Rompre.
ROMPU. Rompre.
ROMPURE. Rompre.
RONCE. — *Rac.*
RONCERAIE. Ronce.
RONCEUX. Ronce.
RONCINELLE. Ronce.
ROND. — *Rac.*
ROND (EN). Rond.
RONDACHE. Rond.
RONDE. Rond.
RONDE (À LA). Rond.
RONDEAU. Rond.
RONDELET. Rond.
RONDELLE. Rond.
RONDE-MAJOR. Rond.
RONDEMENT. Rond.
RONDEUR. Rond.
RONDIER. Rond.
RONDIN. Rond.
RONDINER. Rond.
RONDIR. Rond.
RONDPOINT. Rond.
RONFLANT. Ronfler.
RONFLEMENT. Ronfler.
RONFLER. — *Rac.*
RONFLEUR. Ronfler.
RONGE. Ronger.
RONGÉ. Ronger.

Digitized by Google

RONGER. — *Rac.*
RONGEUR. Ronger.
ROQUER. — *Rac.*
ROQUET. Roc. Rogue. Roue.
ROQUETIN. Roue.
ROQUETTE. Roue.
RORIFÈRE. Rosée.
ROS, ROT. Roseau. Roue.
ROSACE, ROSON. Rose
ROSACÉES. Rose.
ROSAGE. Rose.
ROSAT. Rose.
ROSAT. Rose.
ROSE. — *Rac.*
ROSÉ. Rose.
ROSEAU. — *Rac.*
ROSEAU À FLÈCHE. Roseau.
ROSEAU À SUCRE. Roseau.
ROSEAU DES ÉTANGS. Roseau.
ROSEAU ÉPINEUX. Roseau.
ROSE-CROIX. Croix. Rose.
ROSE DE CHIEN. Rose.
ROSE DE JÉRICHO. Rose.
ROSE DE NOËL. Rose.
ROSE DE SAFRAN. Rose.
ROSE DU CIEL. Rose.
ROSÉE. — *Rac.*
ROSÉE DU CIEL. Rosée.
ROSELE. Rose.
ROSELIÈRE. Roseau.
ROSE NOIRE OU ROUSSE. Rose.
ROSE-QUEUR. Queue. Rose.
ROSER. Rose.
ROSERAIE. Rose.
ROSE SAINTE-MARIE. Rose.
ROSETIER. Roseau. Roue.
ROSE TRÉMIÈRE. Rose.
ROSETTE. Rose.
ROSETTE D'ÉPINETTE. Rose.
ROSETTIER. Rose.
ROSIER. Rose.
ROSIÈRE. Rose.
ROSINAIRE. Rose.
ROSOIR. Rose.
ROSSE. — *Rac.*
ROSSÉE. Rosse.
ROSSER. Rosse.
ROSSIGNOL. — *Rac.*
ROSSIGNOLER. Rossignol.
ROSSIGNOLETTE. Rossignol.
ROSSINANTE. Rosse.
ROSTRALE. Rostres.
ROSTRIN. Roue.
ROSTRES. — *Rac.*
ROT. — *Rac.*
RÔT. — *Rac.*
ROTACÉ. Roue.
ROTATEUR. Roue.
ROTATION. Roue.
ROTER. — *Rac.*
ROTER. Rot.
RÔTI. Rôti.
RÔTIE. Rôt.
ROTIER. Roseau. Roue.
ROTIN, ROTANG. Roseau.
RÔTIR. Rôti.
RÔTISSERIE. Rôt.

RÔTISSEUR. Rôt.
RÔTISSOIRE. Rôt.
ROTONDE. Roue.
ROTONDITÉ. Roue.
ROTULE. Roue.
ROTURE. Rompre.
ROTURIER. Rompre.
ROTURIÈREMENT. Rompre.
ROUABLE. ROUALDE. Râble.
ROUAGE. Roue.
ROUAN. Roux.
ROUANNE. — *Rac.*
ROUANNER. Rouanne.
ROUANNETTE. Rouanne.
ROUCOU. — *Rac.*
ROUCOURE. Roucou.
ROUCOULEMENT. Roucouler.
ROUCOULER. — *Rac.*
ROUCOUTER. Roucou.
ROUE. — *Rac.*
ROUÉ. Roue.
ROUELLE. Roue.
ROUER. Roue.
ROUERIE. Roue.
ROUET. Roue.
ROUETTE. Roue.
ROUGE. — *Rac.*
ROUGE-AILE. Rouge.
ROUGEÂTRE. Rouge.
ROUGEAUD. Rouge.
ROUGE-BARRET. Rouge.
ROUGE-BORD. Rouge.
ROUGE-BOURSE. Rouge.
ROUGE D'ANDRINOPLE. Rouge.
ROUGE D'ANGLETERRE. Rouge.
ROUGE DE MONTAGNE. Rouge.
ROUGE DE PORTUGAL. Rouge.
ROUGE DE PRUSSE. Rouge.
ROUGE D'INDE. Rouge.
ROUGE-GORGE. Gorge Rouge.
ROUGE-HERBE. Herbe. Rouge.
ROUGE INDIEN. Rouge.
ROUGEOLE. Rouge.
ROUGEON. Rouge.
ROUGEOTTE. Rouge.
ROUGE-QUEUE. Queue. Rouge.
ROUGET. Rouge.
ROUGETTE. Rouge.
ROUGEUR. Rouge.
ROUGI. Rouge.
ROUGIE. Rouge.
ROUGISSURE. Rouge.
ROUI. Rouir.
ROUILLARDE. Roux.
ROUILLE. Roux.
ROUILLÉ. Roux.
ROUILLER. Roux.
ROUILLEUX. Roux.
ROUILLURE. Roux.
ROUIR. — *Rac.*
ROUISSAGE. Rouir.
ROULADE. Rouler.
ROULAGE. Rouler.
ROULANT. Rouler.
ROULEAU. Rouler.
ROULÉE. Rouler.
ROULEMENT. Rouler

ROULER. — *Rac.*
ROULET. Rouler.
ROULETTE. Rouler.
ROULEUR. Rouler.
ROULEUSE. Rouler.
ROULIER. Rouler.
ROULIS. Rouler.
ROULOIR. Rouler.
ROULON. Rouler.
ROULURE. Rouler.
ROUPIE. — *Rac.*
ROUPIEUX. Roupie.
ROUPILLE. Roupie.
ROUPILLER. Ronfler. Roupie.
ROUPILLEUR. Ronfler. Roupie.
ROUSSAILLE. Roux.
ROUSSAILLE. Roux.
ROUSSARD. Roux.
ROUSSARDE. Roux.
ROUSSÂTRE. Roux.
ROUSSEAU. Roux.
ROUSSELET. Roux.
ROUSSELET MARRON. Roux.
ROUSSELET NOIR. Roux.
ROUSSELINE. Roux.
ROUSSET. Roux.
ROUSSETTE. Roux.
ROUSSETTE D'ANJOU. Roux.
ROUSSEUR. Roux.
ROUSSI. Roux.
ROUSSIN. Rosse.
ROUSSIR. Roux.
ROUSTEB. Roter.
ROUSTURE. Roter.
ROUTE. — *Rac.*
ROUTIER. Route.
ROUTINE. Route.
ROUTINER. ROUTER. Route.
ROUTINIER. Route.
ROUTOIR. Rouir.
ROUVIEUX. Roux. Vieux.
ROUVRIR. Ouvrir.
ROUX. — *Rac.*
ROUX DE VINCENNES. Roux.
ROUX GLAIREUX. Roux.
ROUX PLAT EN TOIT. Roux.
ROYAL. Régir.
ROYALE. Régir.
ROYALEMENT. Régir.
ROYALISME. Régir.
ROYALISTE. Régir.
ROYAUME. Régir.
ROYAUTÉ. Régir.
RU. Ruisseau.
RUADE. Ruer.
RUBACE, RUBACELLE. Rouge.
RUBAN. — *Rac.*
RUBAN DE NASSAU. Ruban.
RUBANÉ. Ruban.
RUBANÉE. Ruban.
RUBANIER. Ruban.
RUBANNERIE. Ruban.
RUBANIER. Ruban.
RUBANTÉ. Rubau.
RUBEFACTION. Faire. Rouge.
RUBÉFIANT. Faire. Rouge.
RUBÉFIER. Faire. Rouge.

RUBELLITE. Rouge.
RUBEOLE. Rouge.
RUBIACÉES. Rouge.
RUBICAN. Rouge.
RUBICELLE, RUBACELLE. Rouge.
RUBICOND. Rouge.
RUBINE. Rouge.
RUBIS. Rouge.
RUBRICAIRE. Rubrique.
RUBORD-REBORD. Bord.
RUBRIQUE. — *Rac.*
RUCHE. — *Rac.*
RUCHÉE. Ruche.
RUCHER. Ruche.
RUDAINER. Rude.
RUDE. — *Rac.*
RUDEMENT. Rude.
RUDENTE. Rudenter.
RUDENTER. — *Rac.*
RUDENTURE. Rudenter.
RUDESSE. Rude.
RUDIMENT. — *Rac.*
RUDIMENTAIRE. Rudiment.
RUDOYER. Rude.
RUE. — *Rac.*
RUÉE. Rue.
RUELLE. Rue.
RUELLÉE. Ruisseau. Rue.
RUELLER. Rue.
RUEUR. Ruer.
RUGIR. — *Rac.*
RUGISSANT. Rugir.
RUGISSEMENT. Rugir.
RUGOSITÉ. Rugueux.
RUGUEUX. — *Rac.*
RUILLÉE. Ruisseau.
RUINE. — *Rac.*
RUINÉ. Ruine.
RUINER. Ruine.
RUINEUX. Ruine.
RUISSEAU. — *Rac.*
RUISSELANT. Ruisseau.
RUISSELER. Ruisseau.
RUMEN. Ruminer.
RUMEUR. — *Rac.*
RUMINANT. Ruminer.
RUMINATION. Ruminer.
RUMINÉ. Ruminer.
RUMINER. — *Rac.*
RUNCINÉ. Ronce.
RUNIQUE. — *Rac.*
RUPTILE. Rompre.
RUPTOIRE. Rompre.
RUPTURE. Rompre.
RURAL. Rustre.
RUSE. — *Rac.*
RUSÉ. Ruse.
RUSER. Ruse.
RUSTAUD. Rustre.
RUSTAUDEMENT. Rustre.
RUSTICITÉ. Rustre.
RUSTIQUE. Rustre.
RUSTIQUEMENT. Rustre.
RUSTIQUER. Rustre.
RUSTRE. — *Rac.*
RUT. — *Rac.*

Digitized by Google

S

SABBAT. — *Rac.*
SABBATINE. Sabbat.
SABBATIQUE. Sabbat.
SABLE. — *Rac.*
SABLÉ. Sable.
SABLER. Sable.
SABLEUX. Sable.
SABLIER. Sable.
SABLIÈRE. Sable.
SABLINE. Sable.
SABLON. Sable.
SABLONNER. Sable.
SABLONNEUX. Sable.
SABLONNIER. Sable.
SABLONNIÈRE. Sable.
SABORD. Bord.
SABORDER. Bord.
SABOT. — *Rac.*
SABOTER. Sabot.
SABOTIER. Sabot.
SABOTIÈRE. Sabot.
SABOULER. Boule. Sable.
SABRE. — *Rac.*
SABRE. Sabre.
SABRENAS. Sabre.
SABRENASSE. Sabre.
SABRENASSER. Sabre.
SABRER. Sabre.
SABREUR. Sabre.
SABURRAL. Sable.
SABURRE. Sable.
SAC. — *Rac.*
SACCADE. Secouer.
SACCADÉ. Secouer.
SACCADER. Secouer.
SACCAGE. Sac.
SACCAGEMENT. Sac.
SACCAGER. Sac.
SACCAGEUR. Sac.
SACCATIER. Sac.
SACCHARIFÈRE. Sucre.
SACCHARIN. Sucre.
SACCHAROÏDE. Sucre.
SACCHARUM. Sucre.
SACCULAIRE. Sac.
SACCULINE. Sac.
SACERDOCE. Sacrer.
SACERDOTAGE. Sacrer.
SACERDOTAL. Sacrer.
SACHER. Sac.
SACHELET. Sac.
SACHES. Sac.
SACHET. Sac.
SACMENTER. Sac.
SACOCHE. Sac.
SACQUAGE. Sac.
SACQUIER. Sac.
SACRAIRE. Sacrer.
SACRAMENTAIRE. Sacrer.
SACRAMENTAL. Sacrer.
SACRAMENTALEMENT. Sacrer.
SACRE. Sacrer.
SACRE. Sacrer.
SACREMENT. Sacrer.
SACRER. — *Rac.*
SACRIFIABLE. Faire. Sacrer.
SACRIFICATEUR. Faire. Sacrer.
SACRIFICATOIRE. Faire. Sacrer.
SACRIFICE. Faire. Sacrer.
SACRIFIER. Faire. Sacrer.
SACRILÉGE. Loi. Sacrer.
SACRILEGEMENT. Loi. Sacrer.
SACRISTAIN. Sacrer.
SACRISTIE. Sacrer.
SACRISTINE. Sacrer.
SACRUM. Sacrer.
SAFRAN. — *Rac.*
SAFRANDE. Safran.
SAFRAN DE MARS. Safran.
SAFRAN DE MÉTAUX. Safran.
SAFRAN DES PRÉS. Safran.
SAFRANÉ. Safran.
SAFRANER. Safran.
SAFRANIER. Safran.
SAFRANIÈRE. Safran.
SAGACE. Sage.
SAGACITÉ. Sage.
SAGE. — *Rac.*
SAGE-FEMME. Sage.
SAGEMENT. Sage.
SAGESSE. Sage.
SAGESSE. Sage.
SAGOUIN. Gouin.
SAGUETTE. Sac.
SAIE, SAYON. — *Rac.*
SAIETER, SAYETER. Saie.
SAIETTE. Saie.
SAIGNANT. Sang.
SAIGNÉE. Sang.
SAIGNEMENT. Sang.
SAIGNER. Sang.
SAIGNEUR. Sang.
SAIGNEUX. Sang.
SAILLANT. Saut.
SAILLER. Saut.
SAILLIE. Saut.
SAILLIR. Saut.
SAIN. — *Rac.*
SAINDOUX. — *Rac.*
SAINEMENT. Sain.
SAINFOIN. Foin. Sain.
SAINT. — *Rac.*
SAINTEMENT. Saint.
SAINTETÉ. Saint.
SAINTFOIN. Saint.
SAINT-ETIENNE. Saint.
SAINT-GERMAIN. Sain.
SAINT-PIERRE. Saint.
SAISI. Saisie.
SAISIE. — *Rac.*
SAISINE. Saisie.
SAISIR. Saisie.
SAISISSABLE. Saisie.
SAISISSANT. Saisie.
SAISISSEMENT. Saisie.
SAISON. — *Rac.*
SALACE. Sel.
SALADE. Sel.
SALADE DE CHANOINE. Sel.
SALADE DE GRENOUILLE. Sel.
SALADE DE MATELOTS. Sel.
SALADE DE PORC. Sel.
SALADE DE TAUPE. Sel.
SALADIER. Sel.
SALAGE. Sel.
SALAIRE. — *Rac.*
SALAISON. Sel.
SALANT. Sel.
SALARIE. Salaire.
SALARIER. Salaire.
SALAUD. Sale.
SALE. — *Rac.*
SALÉ. Sel.
SALÈGRE. Sel.
SALEMENT. Sale.
SALER. Sel.
SALESON. Sel.
SALETE. Sale.
SALEUR. Sel.
SALI. Sel.
SALIENS. Saut.
SALIÈRE. Sel.
SALIFIABLE. Faire. Sel.
SALIFICATION. Faire. Sel.
SALIGAUD. Sale.
SALIGNON. Sel.
SALIN. Sel.
SALINAGE. Sel.
SALINE. Sel.
SALINIER. Sel.
SALIQUE. — *Dict. fm.*
SALIR. Sale.
SALISSANT. Sale.
SALISSON. Sale.
SALISSURE. Sale.
SALIVAIRE. Sel.
SALIVANT. Sel.
SALIVATION. Sel.
SALIVE. Sel.
SALIVER. Sel.
SALLE. — *Rac.*
SALMIGONDIS. Sel.
SALMIS. Sel.
SALOIR. Sel.
SALON. Salle.
SALOPE. Sale.
SALOPEMENT. Sale.
SALOPERIE. Sale.
SALOSGE. Sel.
SALPÊTRE. Pierre. Sel.
SALPÊTRER. Pierre. Sel.
SALPÊTREUX. Pierre. Sel.
SALPÊTRIER. Pierre. Sel.
SALPÊTRIÈRE. Pierre. Sel.
SALSUGINEUX. Sel.
SALTIMBANQUE. — *Dict. fm.*
SALUADE. Sauver.
SALUBRE. Sauver.
SALUBRITÉ. Sauver.
SALUE. Sauver.
SALUER. Sauver.
SALURE. Sel.
SALUT. Sauver.
SALUTAIRE. Sauver.
SALUTAIREMENT. Sauver.
SALUTATION. Sauver.
SALVAGE. Sauver.
SALVANOS. Sauver.
SALVATION. Sauver.
SALVE. Sauver.
SALVE. Sauver.
SALVINIE. Sauver.
SAMEDI. Diurne.
SANCIR. — *Rac.*
SANCTIFIANT. Faire. Saint.
SANCTIFICATEUR. Faire. Saint.
SANCTIFICATION. Faire. Saint.
SANCTIFIS. Faire. Saint.
SANCTIFIER. Faire. Saint.
SANCTION. Saint.
SANCTIONNER. Saint.
SANCTUAIRE. Saint.
SANDALE. — *Rac.*
SANDALIER. Sandale.
SANG. — *Rac.*
SANG-DE-DRAGON. Sang.
SANG DES MARAIS. Sang.
SANG-FROID. Sang.
SANGLADE. Sangle.
SANGLANT. Sang.
SANGLE. — *Rac.*
SANGLÉ. Sangle.
SANGLES. Sangle.
SANGLES-BLANCS. Sangle
SANGLIER. — *Dict. fn.*
SANGLON. Sangle.
SANGLOT. Sangle.
SANGLOT. — *Rac.*
SANGLOTER. Sanglot.
SANGSUE. Sang.
SANGUIFICATIF. Faire. Sang
SANGUIFICATION. Faire. Sang
SANGUIFIER. Faire. Sang
SANGUIN. Sang.
SANGUINAIRE. Sang.
SANGUINS. Sang.
SANGUINELLE. Sang.
SANGUINOLAIRE. Sang.
SANGUINOLE. Sang.
SANGUINOLENT. Sang.
SANGUISORBE. Resorber. Sang
SANIE. Sang.
SANIEUX. Sang.
SANITAIRE. Sain.
SANITÉ. Sain.
SANS. — *Rac.*
SANS CESSE. Sans.
SANS-CULOTTE. Sans.
SANS DEPOIT. Port.
SANS DOUTE. Doute. Sans
SANS-FLEUR. Sans.
SANS PARLER DE. Parler.
SANS-PEAU. Peau.
SANS PLUS. Plus.
SANS-PRENDRE. Sans.
SANS-SOUCI. Souci.

Digitized by Google

SANTÉ. Sain.
SANTÉ (À LA). Sain.
SANTOLINE. Sainc.
SAPE. — *Rac.*
SAPÉ. Sape.
SAPER. Sape.
SAPEUR. Sape.
SAPHIR. — *Rac.*
SAPHIRIN. Saphir.
SAPHIRINE. Saphir.
SAPIDE. Saveur.
SAPIDITÉ. Saveur.
SAPIENCE. Sage.
SAPIENTIAUX. Sage.
SAPIN, SAP. — *Rac.*
SAPINE. Sapin.
SAPINETTE. Sapin.
SAPINIÈRE. Sapin.
SAPONACÉ. Savon.
SAPONACÉES. Savon.
SAPONIFICATION. Faire. Savon.
SAPONIFIER. Faire. Savon.
SAPORIFIQUE. Faire. Saveur.
SARBACANE. — *Rac.*
SARCASME. — *Rac.*
SARCASTIQUE. Sarcasme.
SARCLAGE. Sarcler.
SARCLE. Sarcler.
SARCLER. — *Rac.*
SARCLEUR. Sarcler.
SARCLOIR. Sarcler.
SARCLURE. Sarcler.
SARDE. Sardine.
SARDINAL. Sardine.
SARDINE. — *Rac.*
SARDINIÈRE. Sardine.
SARDONIQUE. — *Dict. fin.*
SARMENT. — *Rac.*
SARMENTACÉES. Sarment.
SARMENTEUX. Sarment.
SARRAU. — *Rac.*
SAS. — *Rac.*
SASSÉ. Sas.
SASSER. Sas.
SASSET. Sas.
SATAN. — *Rac.*
SATANIQUE. Satan.
SATANIQUEMENT. Satan.
SATELLITE. — *Rac.*
SATIÈTE. — *Rac.*
SATIN. — *Rac.*
SATINADE. Satin.
SATINAGE. Satin.
SATINAIRE. Satin.
SATINÉ. Satin.
SATINER. Satin.
SATIN-PÂLE. Pâle.
SATIRE. — *Rac.*
SATIRIQUEMENT. Satire.
SATIRISER. Satire.
SATISFACTION. Faire. Satiété.
SATISFACTOIRE. Faire. Satiété.
SATISFAIRE. Faire. Satiété.
SATISFAISANT. Faire. Satiété.
SATISFAIT. Faire. Satiété.
SATRAPE. — *Rac.*
SATRAPIE. Satrape.
SATURATION. Satiété.
SATURÉE. Satiété.
SATURNALES. — *Dict. fin.*
SATYRE. — *Rac.*
SAUCE. Sel.
SAUCÉ. Sel.
SAUCER. Sel.
SAUCIÈRE. Sel.
SAUCISSE. Sel.
SAUCISSON. Sel.
SAUF. Sauver.
SAUF-CONDUIT. Duire. Sauver.
SAUGE. Sauver.
SAUGRENU. Sel.
SAUGRENUE. Sel.
SAUGRENU. — *Rac.*
SAULE. — *Rac.*
SAULE MARIN. Saule.
SAULE PLEUREUR. Saule.
SAULET. Saule.
SAUMÂTRE. Sel.
SAUMIER. Saumon.
SAUMON. — *Rac.*
SAUMONÉ. Saumon.
SAUMONEAU. Saumon.
SAUMONELLE. Saumon.
SAUMURE. Sel.
SAUNAGE. Sel.
SAUNER. Sel.
SAUNERIE. Sel.
SAUNIER. Sel.
SAUNIÈRE. Sel.
SAUPIQUET. Pic. Sel.
SAUPOUDRE. Poudre. Sel.
SAUPOUDRER. Poudre. Sel.
SAURE. — *Rac.*
SAURER. Saure.
SAURET. Saure.
SAURIN. Saure.
SAURISSAGE. Saure.
SAURISSERIE. Saure.
SAURISSEUR. Saure.
SAUSSAIE. Saule.
SAUT. — *Rac.*
SAUTAGE. Saut.
SAUT-DE-LOUP. Loup.
SAUTE. Saut.
SAUTÉ. Saut.
SAUTELER. Saut.
SAUTELLE. Saut.
SAUTER. Saut.
SAUTEREAU. Saut.
SAUTERELLE. Saut.
SAUTEUR. Saut.
SAUTEUR À LA POITRINE. Saut.
SAUTEUR DES ROCHERS. Saut.
SAUTEURS. Saut.
SAUTEUSE. Saut.
SAUTILLEMENT. Saut.
SAUTILLER. Saut.
SAUTOIS. Saut.
SAUVAGE. — *Rac.*
SAUVAGEON. Sauvage.
SAUVAGERIE. Sauvage.
SAUVAGIN. Sauvage.
SAUVAGINE. Sauvage.
SAUVÉ. Sauver.
SAUVEGARDE. Garde. Sauver.
SAUVEGARDER. Garde. Sauver.
SAUVEMENT. Sauver.
SAUVER. — *Rac.*
SAUVE-RABANS. Bans.
SAUVETAGE. Sauver.
SAUVETÉ. Sauver.
SAUVETERRE. Sauver.
SAUVETEUR. Sauver.
SAUVEUR. Sauver.
SAUVE-VIE. Sauver. Vie.
SAVAMMENT. Science.
SAVANT. Science.
SAVANTASSE. Science.
SAVANTISSIME. Science.
SAVATE. — *Rac.*
SAVATERIE. Savate.
SAVETER. Savate.
SAVETIER. Savate.
SAVBUE. — *Rac.*
SAVOIR. Science.
SAVOIR-FAIRE. Faire. Science.
SAVOIR-VIVRE. Science. Vie.
SAVON. — *Rac.*
SAVON DE MONTAGNE. Savon.
SAVON DU VERRE. Savon.
SAVONNAGE. Savon.
SAVON NATUREL. Savon.
SAVONNÉ. Savon.
SAVONNER. Savon.
SAVONNERIE. Savon.
SAVONNETTE. Savon.
SAVONNETTE DE MER. Savon.
SAVONNEUX. Savon.
SAVONNIER. Savon.
SAVONNIÈRE. Savon.
SAVONNOIR. Savon.
SAVONULE. Savon.
SAVONULE DE POTASSE. Savon.
SAVOURÉ. Saveur.
SAVOUREMENT. Saveur.
SAVOURER. Saveur.
SAVOURET. Saveur.
SAVOUREUSEMENT. Saveur.
SAVOUREUX. Saveur.
SAXIFRAGE. Fracas.
SAYE. — *Rac.*
SAYETTE. Saye.
SAYETTERIE. Saye.
SAYETTEUR. Saye.
SBIRE. — *Dict. fin.*
SCABRE. Scabreux.
SCABREUX. — *Rac.*
SCALPEL, SCAPEL. Sculpter.
SCALPER. Sculpter.
SCANDALE. — *Rac.*
SCANDALEUSEMENT. Scandale.
SCANDALEUX. Scandale.
SCANDALISÉ. Scandale.
SCANDALISER. Scandale.
SCANDER. Descendre.
SCAPULAIRE. Épaule.
SCARDASSES. Carde.
SCARIFICATEUR. — *Dict. fin.*
SCARIFICATION. — *Dict. fin.*
SCARIFIER. — *Dict. fin.*
SCARLATINE. Écarlate.
SCEAU, SCEL. — *Rac.*
SCEAU-DE-NOTRE-DAME. Sceau.
SCEAU-DE-SALOMON. Sceau.
SCÉLÉRAT. — *Rac.*
SCÉLÉRATESSE. Scélérat.
SCELLAGE. Sceau.
SCELLÉ. Sceau.
SCELLEMENT. Sceau.
SCELLER. Sceau.
SCELLEUR. Sceau.
SCÈNE. — *Rac.*
SCÉNIQUE. Scène.
SCEPTICISME. Sceptique.
SCEPTIQUE. — *Rac.*
SCEPTRE. — *Rac.*
SCHISMATIQUE. Schisme.
SCHISME. — *Rac.*
SCIAGE. Scie.
SCIE. — *Rac.*
SCIÉ. Scie.
SCIEMMENT. Science.
SCIENCE. — *Rac.*
SCIENTIFIQUE. Faire. Science.
SCIENTIFIQUEMENT. Faire. Science.
SCIER. Scie.
SCIERIE, SCIRIE. Scie.
SCIEUR. Scie.
SCINDER. Ciseau.
SCINTILLANT. Étincelle.
SCINTILLATION. Étincelle.
SCINTILLER. Étincelle.
SCIOTTE. Scie.
SCISSILE. Ciseau.
SCISSION. Ciseau.
SCISSIONNAIRE. Ciseau.
SCISSURE. Ciseau.
SCIURE. Scie.
SCIURIEN. Scie.
SCOLAIRE. École.
SCOLARITÉ. École.
SCOLASTIQUE. École.
SCOLASTIQUEMENT. École.
SCOLIASTE. École.
SCOLIE. École.
SCORBUT. — *Rac.*
SCORBUTIQUE. Scorbut.
SCORIFICATION. Faire. Scorie.
SCORIFICATOIRE. Faire. Scorie.
SCORIE. — *Rac.*
SCORIE VOLCANIQUE. Scorie.
SCORIFIER. Faire. Scorie.
SCORPIOÏDE. Scorpion.
SCORPIOJELLE. Scorpion.
SCORPION. — *Rac.*
SCORPIONS. Scorpion.
SCORPIURE. Scorpion.
SCORSONÈRE. Écorce.
SCRIBE. Écrit.
SCRIPTEUR. Écrit.
SCROFULAIRE. Scrofules.
SCROFULES. — *Rac.*
SCROFULEUX. Scrofules.
SCRUPULE. — *Rac.*
SCRUPULEUSEMENT. Scrupule.
SCRUPULEUX. Scrupule.
SCRUTATEUR. Scruter.
SCRUTÉ. Scruter.
SCRUTER. — *Rac.*
SCRUTIN. Scruter.
SCRUTINER. Scruter
SCULPTABLE. Sculpter.
SCULPTÉ. Sculpter.
SCULPTER. — *Rac.*
SCULPTEUR. Sculpter.
SCULPTURE. Sculpter.
SE. Soi.
SÉANCE. Seoir.
SÉANT. Seoir.
SEAU. — *Rac.*
SEAU (À). Seau.
SEAUGEOIRE. Sel.
SÉBILE. — *Dict. fin.*
SEC. — *Rac.*
SEC (À). Sec.
SEC (TOUT). Sec.
SÉCABLE. Section.
SÉCANTE. Section.
SÉCATEUR. Section.
SÉCHÉ. Sec.
SÉCHER. Sec.
SÈCHEMENT. Sec.

Digitized by Google

SECHER. Sec.
SÉCHERESSE. Sec.
SÉCHERIR. Sec.
SÉCHERON. Sec.
SÉCHOIR. Sec.
SECOND. Suivre.
SECOND (EN). Suivre.
SECONDAIRE. Suivre.
SECONDAIREMENT. Suivre
SECONDE. Suivre.
SECONDE. Suivre.
SECONDEMENT. Suivre
SECONDER. Suivre.
SECOUR. Secouer.
SECOUER. — *Rac.*
SECOUEUR. Secouer.
SECOUÎMENT. Secouer.
SECOURABLE. Courir.
SECOURIR. Courir.
SECOURS. Courir.
SECOUSSE. Secouer.
SECRET. — *Rac.*
SECRÉTAIRE. Secret.
SECRÉTAIRERIE. Secret.
SECRÉTARIAT. Secret.
SECRÉTE. Secret.
SECRÉTEMENT. Secret.
SÉCRÉTER. Cerne.
SÉCRÉTION. Cerne.
SÉCRÉTOIRE. Cerne.
SECTAIRE. Section. Suivre.
SECTATEUR. Section. Suivre.
SECTE. Section. Suivre.
SECTEUR. Section.
SECTILE. Section.
SECTION. — *Rac.*
SÉCULAIRE. Siècle.
SÉCULARISATION. Siècle.
SÉCULARISER. Siècle.
SÉCULARITÉ. Siècle.
SÉCULIER. Siècle.
SÉCULIÈREMENT. Siècle.
SÉCURITÉ. Cure.
SÉDATIF. Seoir.
SÉDENTAIRE. Seoir.
SÉDIMENT. Seoir.
SÉDITIEUSEMENT. Sédition.
SÉDITIEUX. Sédition.
SÉDITION. — *Rac.*
SÉDUCTEUR. Duire.
SÉDUCTION. Duire.
RÉDUIRE. Duire.
RÉDUISANT. Duire.
SEGMENT. Section.
SÉGRAIRIR. Grêle.
SÉGRAIS. Grêle.
SÉGRÉGATION. Grêle.
SÉGRÉGER. Grêle.
SÉGRÉVAGE. Grêle.
SÉGRÉVER. Grêle.
SEIGLE. — *Rac.*
SEIGNEUR. Sénat.
SEIGNEURIAGE. Sénat.
SEIGNEURIAL. Sénat.
SEIGNEURIE. Sénat.
SEILLE. Seau.
SEILLEAU, SEILLOT. Seau.
SEILLOTE. Seau.
SEIN. — *Rac.*
SEING. Signe.
SEIZAIN. Seize.
SEIZAINE. Seize.
SEIZE. — *Rac.*
SEIZE (IN-QUATRE-VINGT-). Seize.
SEIZIÈME. Seize.
SEIZIÈMEMENT. Seize.
SÉJOUR. Jour.
SÉJOURNE. Jour.
SÉJOURNER. Jour.
SEL. — *Rac.*
SEL D'ANGLETERRE. Sel.
SEL DE CHAUX. Sel
SEL DE VERRE. Sel
SEL D'UNDE. Sel.
SEL ESSENTIEL. Sel.
SEL GEMME. Sel.
SELLE. — *Rac.*
SELLÉE. Selle.
SELLER. Selle.
SELLERIE. Selle.
SELLETTE. Selle.
SELLIER. Selle.
SEL MARIN. Sel.
SEL MICROSCOPIQUE. Sel.
SELON. — *Tabl.*
SEMAILLE. Semer.
SEMAINE. — *Rac.*
SEMAINIER. Semaine.
SEMBLABLE. Sembler.
SEMBLABLEMENT. Sembler.
SEMBLANT. Sembler.
SEMBLER. — *Rac.*
SEMÉ. Semer.
SEMELLE. — *Rac.*
SEMENCE. Semer.
SEMEN-CONTRA. Semer.
SEMER. — *Rac.*
SEMESTRAL. Mois. Semestre.
SEMESTRE. — *Rac.*
SEMESTRIEL. Mois. Semestre.
SEMESTRIER. Mois. Semestre.
SEMEUR. Semer.
SEMI. Mi.
SEMI-BRÈVE. Bref. Mi.
SEMI-CIRCULAIRE. Cirque. Mi.
SEMI-DOUBLE. Mi.
SEMI-FLOSCULEUSES. Fleur. Mi.
SÉMILLANT. — *Rac.*
SEMI-LUNAIRE. Lune Mi
SÉMINAIRE. Semer.
SÉMINAL. Semer.
SÉMINARISTE. Semer.
SÉMINATION. Semer.
SÉMINIFÈRE. Semer.
SEMI-PRÉBENDE. Mi.
SEMI-PRELVE. Mi. Preuve
SEMI-QUADRAT. Mi.
SEMI-QUINTILE. Mi.
SEMIS. Semer.
SEMI-SEXTILE. Mi. Six.
SEMI-TON. Mi. Ton.
SEMI-TONIQUE. Mi. Ton.
SEMOIR. Semer.
SEMONCE. — *Rac.*
SEMONCER. Semonce.
SEMONCEUR. Semonce.
SEMONDRE. Semonce.
SEMOULE. — *Dict. fin.*
SEMPITERNEL. Être.
SEMPITERNILLE. Être.
SÉNAT. — *Rac.*
SÉNATEUR. Sénat.
SÉNATORIAL. Sénat.
SÉNATORIEN. Sénat.
SÉNATRICE. Sénat.
SENATUS-CONSULTE. Concilier.
SÈNE. — *Dict. fin.*
SÉNÉCHAL. — *Rac.*
SÉNÉCHALE. Sénéchal.
SÉNÉCHAUSSÉE. Sénéchal.
SENEUR. Sénat.
SÉNIL. Sénat.
SENS. — *Rac.*
SENSATION. Sens.
SENS DESSUS DESSOUS. Sens.
SENS DEVANT DERRIÈRE. Sens.
SENSE. Sens.
SENSEMENT. Sens.
SENSIBILITÉ. Sens.
SENSIBLE. Sens.
SENSIBLEMENT. Sens.
SENSIBLERIE. Sens.
SENSITIF. Sens.
SENSITIVE. Sens.
SENSUALISME. Sens.
SENSUALISTE. Sens.
SENSUALITÉ. Sens.
SENSUEL. Sens.
SENSUELLEMENT. Sens.
SENTENCE. Sens.
SENTENCIER. Sens.
SENTENCIEUSEMENT. Sens.
SENTENTIEUX. Sens.
SENTEUR. Sens.
SENTIER. — *Rac.*
SENTI. Sens.
SENTIMENT. Sens.
SENTIMENTAL. Sens.
SENTINE. — *Rac.*
SENTINELLE. Sens.
SENTIR. Sens.
SEOIR. — *Rac.*
SÉPARABLE. Pair.
SÉPARAGE. Pair.
SÉPARATION. Pair.
SÉPARATOIRE. Pair.
SÉPARE. Pair.
SÉPARÉMENT. Pair.
SÉPARER. Pair.
SEPT. — *Rac.*
SEPTANTE. Sept.
SEPTEMBRE. Sept.
SEPTENAIRE. Sept.
SEPTENNAL. Sept.
SEPTENNALITÉ. Sept.
SEPTENTRION. — *Dict. fin.*
SEPTENTRIONAL. — *Dict. fin.*
SEPTICIDE. Septum.
SEPTIDI. Durne.
SEPTIÈME. Sept.
SEPTIÈMEMENT. Sept.
SEPTIFÈRE. Septum.
SEPTIFORME. Forme. Septum.
SEPTUAGENAIRE. Génération. Sept.
SEPTUAGÉSIME. Sept.
SEPTUM. — *Rac.*
SEPTUPLE. Sept.
SEPTUPLER. Sept.
SÉPULCRAL. Sépulcre.
SÉPULCRE. — *Rac.*
SÉPULTURE. Sépulcre.
SÉQUELLE. Suivre.
SÉQUENCE. Suivre.
SÉQUESTRATION. Quérir. Séquestre.
SÉQUESTRE. — *Rac.*
SÉQUESTRE. Quérir.
SÉQUESTRÉ. Quérir. Séquestre.
SÉQUESTRER. Quérir. Séquestre.
SÉRAIL. — *Dict fin.*
SÉRAN. — *Rac.*
SERANCER. Serau.
SÉRAPHIN. — *Rac.*
SÉRAPHIQUE. Séraphin.
SERDEAU. Servir.
SEREIN. — *Rac.*
SEREIN. Soir.
SÉRÉNADE. Soir.
SÉRÉNISSIME. Serein.
SÉRÉNITÉ. Serein.
SÉREUX. Cerne.
SERF. Servir.
SERFOUETTE. Fouir. Sarcler.
SERFOUETTER. Fouir. Sarcler.
SERFOUIR. Fouir. Sarcler.
SERFOUISSAGE. Fouir. Sarcler.
SERGE. — *Rac.*
SERGENT. — *Rac.*
SERGENT-MAJOR. Sergent
SERGENTER. Sergent.
SERGENTERIE. Sergent.
SERGERIE. Serge.
SERGETTE. Serge.
SERGETTERIE. Serge.
SERGIER, SERGER. Serge.
SÉRIE. — *Rac.*
SÉRIEUSEMENT. Serieux.
SÉRIEUX. — *Rac.*
SERIN. — *Rac.*
SERINER. Serin.
SERINETTE. Serin.
SERINGUE. — *Rac.*
SERINGUER. Seringue
SERMENT. — *Rac.*
SERMON. — *Rac.*
SERMONNAIRE. Sermon.
SERMONNER. Sermon.
SERMONNEUR. Sermon.
SÉROSITÉ. Cerne.
SERPE. — *Rac.*
SERPE (À LA). Serpe.
SERPENT. — *Rac.*
SERPENT À GRAGE. Serpent
SERPENT AILÉ. Serpent.
SERPENTAIRE. Serpent.
SERPENT À SONNETTES. Serpent.
SERPENT D'EAU. Serpent.
SERPENTE. Serpent.
SERPENTEAU. Serpent.
SERPENTEMENT. Serpent.
SERPENTER. Serpent.
SERPENT-FÉTICHE. Serpent.
SERPENT-GÉANT. Serpent.
SERPENTIFORME. Forme. Serpent
SERPENTIN. Serpent.
SERPENTINS. Serpent.
SERPENTINE. Serpent.
SERPETTE. Serpe.
SERPICULE. Serpent.
SERPIGINEUX. Serpent.
SERPILLER. Serpe.
SERPOLET. — *Rac.*
SERPULES. Serpent.
SERRAGE. Serrer.
SERRE. Serrer.
SERRÉE. Serrer.
SERRE-BAUQUIÈRE. Banc. Serre
SERRE-BOSSE. Bosse. Serrer
SERRE-CISEAUX. Ciseau. Serre
SERRÉE. Serrer.
SERRE-FEU. Feu. Serrer.
SERRE-FILE. File. Serrer
SERRE-GOUTTIÈRE. Goutte. Serre.

Digitized by Google

SERAEMENT. Serrer.
SERREMENT. Serrer.
SERRE-PAPIER. Papier. Serrer.
SERRE-POINT. Point. Serrer.
SERRER. — *Rac.*
SERRE-TÊTE. Tête.
SERRETTE. Scie.
SERRETTE. Scie.
SERRIÈRE. Serrer.
SERRICORNE. Scie
SERRIROSTRE. Rostre. Scie.
SERRON. Serrer.
SERRULÉ. Scie.
SERRURE. Serrer.
SERRURERIE. Serrer.
SERRURIER. Serrer.
SERTH. Sertir,
SERTIR. — *Rac.*
SERTISSEUR. Sertir.
SERTISSURE. Sertir.
SÉRUM. Cerne.
SERVAGE. Servir.
SERVANT. Servir.
SERVANTE. Servir.
SERVIABLE. Servir.
SERVICE. Servir.
SERVIETTE. Servir.
SERVILE. Servir.
SERVILEMENT. Servir.
SERVILITÉ. Servir.
SERVIR. — *Rac.*
SERVITEUR. Servir.
SERVITUDE. Servir.
SESSION. Seoir.
SETIER. — *Rac.*
SÉTON. — *Rac.*
SEUIL. — *Rac.*
SEUILLET. Seuil.
SEUL. — *Rac.*
SEULEMENT. Seul.
SEULET. Seul.
SÈVE. — *Rac.*
SÉVÈRE. — *Rac.*
SÉVÈREMENT. Sévère.
SÉVÉRITÉ. Sévère.
SÉVICES. Sévir.
SÉVIR. — *Rac.*
SEVRAGE. Sevrer.
SEVRER. — *Rac.*
SEVREUSE. Sevrer.
SEXAGENAIRE. Six.
SEXAGÉSIME. Six.
SEXANGLE. Angle. Six.
SEXANGULAIRE. Angle. Six.
SEX-DIGITAIRE. Doigt. Six.
SEX-DIGITAL. Doigt. Six.
SEXE. — *Rac.*
SEXTIDI. Diurne. Dix.
SEXTUPLE. Six.
SEXTUPLER. Six.
SEXUEL. Sexe.
SI. — *Rac.*
SI CE N'EST. Si.
SIBYLLE. — *Rac.*
SIBYLLIN. Sibylle.
SICAIRE. Section.
SICCATIF. Sec.
SICCITÉ. Sec.
SIDÉRAL. — *Rac.*
SIDÉRATION. Sidéral.
SIÈCLE. — *Rac.*
SIÈGE. Seoir.
SIÉGER. Seoir.
SIEN. Soi.
SIENS. Soi.
SIESTE. Seoir.
SIEUR. Sénat.
SIFFLABLE. Siffler.
SIFFLANT. Siffler.
SIFFLASSON. Siffler.
SIFFLE. Siffler.
SIFFLEMENT. Siffler.
SIFFLER, CHIFFLER. — *Rac.*
SIFFLET. Siffler.
SIFFLEUR. Siffler.
SIGNAGE. Signe.
SIGNAL. Signe.
SIGNALÉ. Signe.
SIGNALEMENT. Signe.
SIGNALER. Signe.
SIGNATAIRE. Signe.
SIGNATURE. Signe.
SIGNE. — *Rac.*
SIGNE. Signe.
SIGNER. Signe.
SIGNET. Signe.
SIGNETTE. Scie.
SIGNIFIANT. Faire. Signe.
SIGNIFICATEUR. Faire. Signe.
SIGNIFICATIF. Faire. Signe.
SIGNIFICATION. Faire. Signe.
SIGNIFIÉ. Signe.
SIGNIFIER. Faire. Signe.
SILENCE. — *Rac.*
SILENCE (EN). Silence.
SILENCIAIRE. Silence.
SILENCIEUX. Silence.
SILEX. — *Rac.*
SILHOUETTE. — *Rac.*
SILICE. Silex.
SILICEUX. Silex.
SILICULE. Silique.
SILICULEUX. Silique.
SILIQUAIRE. Silique.
SILIQUE. — *Rac.*
SILIQUEUX. Silique.
SILLAGE. Sillon.
SILLER. Cil. Sillon.
SILLOMÈTRE. Sillon.
SILLON. — *Rac.*
SILLONNE. Sillon.
SILLONNER. Sillon.
SILLONS. Sillon.
SILO. — *Dict. fig.*
SIMAGRÉE. Grimace.
SIMILAIRE. Sembler.
SIMILITUDE. Sembler.
SIMILOR. Or. Sembler.
SIMPLE. — *Rac.*
SIMPLEMENT. Simple.
SIMPLESSE. — Simple.
SIMPLICITÉ. Simple.
SIMPLIFICATION. Faire. Simple.
SIMPLIFIÉ. Simple.
SIMPLIFIER. Faire. Simple.
SIMULACRE. Sembler.
SIMULATION. Sembler.
SIMULE. Sembler.
SIMULER. Sembler.
SIMULTANÉ. Sembler.
SIMULTANÉITÉ. Sembler.
SIMULTANÉMENT. Sembler.
SINCÈRE. — *Rac.*
SINCÈREMENT. Sincère.
SINCÉRITÉ. Sincère.
SINECURE. Cure.
SINGE. — *Rac.*
SINGER. Singe.
SINGERESSE. Singe.
SINGERIE. Singe.
SINGE-VIEILLARD. Vieux.
SINGULARISER. Singulier.
SINGULARITÉ. Singulier.
SINGULIER. — *Rac.*
SINGULIÈREMENT. Singulier.
SINGULTUEUX. Sanglot.
SINISTRE. — *Rac.*
SINISTREMENT. Sinistre.
SINON. Non. Si.
SINUE. Sein.
SINUEUX. Sein.
SINUOLE. Sein.
SINUOSITÉ. Sein.
SINUS. Sein.
SIPHON. — *Rac.*
SIRE. Sénat.
SIRÈNE. — *Rac.*
SIRERIE. Sénat.
SIROP. — *Rac.*
SIROTER. Sirop.
SIRUPEUX. Sirop.
SIS. Seoir.
SITE. Seoir.
SITÔT. Si. Tôt.
SITUATION. Seoir.
SITUE. Seoir.
SITUER. Seoir.
SIX. — *Rac.*
SIXAIN. Six.
SIXIÈME. Six.
SIXIÈMEMENT. Six.
SIXAIN. Six.
SIZERAIN. Six.
SIZETTE. Six.
SOBRE. — *Rac.*
SOBREMENT. Sobre.
SOBRIÉTÉ. Sobre.
SOBRIQUET. Ris.
SOC. — *Rac.*
SOCIABILITÉ. Société.
SOCIABLE. Société.
SOCIABLEMENT. Société.
SOCIAL. Société.
SOCIALEMENT. Société.
SOCIÉTAIRE. Société.
SOCIÉTÉ. — *Rac.*
SOCLE. — *Rac.*
SOCQUE. — *Rac.*
SODIUM. Sel.
SŒUR. — *Rac.*
SŒUR ÉCOUTE. Sœur.
SŒURETTE. Sœur.
SOI. — *Rac.*
SOI (DE), EN SOI. Soi.
SOI (À PART). Soi.
SOI (QUANT À). Soi.
SOI-DISANT. Soi.
SOIE. — *Rac.*
SOIE D'ORIENT. Soie.
SOIE MINÉRALE. Soie.
SOIERIE. Soie.
SOIF. — *Rac.*
SOIGNÉ. Soin.
SOIGNER. Soin.
SOIGNEUSEMENT. Soin.
SOIGNEUX. Soin.
SOIN. — *Rac.*
SOIR. — *Rac.*
SOIRÉE. Soir.
SOIXANTAINE. Soixante.
SOIXANTE. — *Rac.*
SOIXANTER. Soixante.
SOIXANTIÈME. Soixante.
SOL. — *Rac.*
SOLACIER. Seul.
SOLACIEUX. Seul.
SOLAIRE. Soleil.
SOLANDRE. Soulier.
SOLBATU. Battre. Soulier.
SOLBATURE. Battre. Soulier.
SOLDAT. Solde.
SOLDATESQUE. Solde.
SOLDE. — *Rac.*
SOLDE. Solde.
SOLDER. Solde.
SOLE. Sol. Soleil. Soulier.
SOLEAIRE. Soulier.
SOLEIL. — *Rac.*
SOLEIL DE PROVENCE. Soleil.
SOLEIL LEVANT. Soleil.
SOLEIL MARIN. Soleil.
SOLEMENT. Sol.
SOLENNEL. An. Soleil.
SOLENNELLEMENT. An. Soleil.
SOLENNISATION. An. Soleil.
SOLENNISER. An. Soleil.
SOLENNITÉ. An. Soleil.
SOLFATARE. Soufre.
SOLFÈGE. Sol.
SOLFIER. Sol.
SOLIDAIRE. Sol.
SOLIDAIREMENT. Sol.
SOLIDARITÉ. Sol.
SOLIDE. Sol.
SOLIDEMENT. Sol.
SOLIDICORNE. Corne. Sol.
SOLIDIFICATION. Faire. Sol.
SOLIDIFIER. Faire. Sol.
SOLIDISME. Sol.
SOLIDISTE. Sol.
SOLIDITÉ. Sol.
SOLILOQUE. Locution Seul.
SOLINS. Sol.
SOLIPÈDE. Pied. Seul.
SOLITAIRE. Seul.
SOLITAIREMENT. Seul.
SOLITUDE. Seul.
SOLIVE. Sol.
SOLIVEAU. Sol.
SOLLICITER. Lice.
SOLLICITEUR. Lice.
SOLLICITATION. Lice.
SOLLICITUDE. Lice.
SOLMISATION. Sol.
SOLMISER. Sol.
SOLO. Seul.
SOLSTICE. Soleil.
SOLSTICIAL. Soleil.
SOLUBILITÉ. Soluble.
SOLUBLE. — *Rac.*
SOLUTIF. Soluble.
SOLUTION. Soluble.
SOLVABILITÉ. Soluble.
SOLVABLE. Soluble.
SOMBRE. — *Rac.*
SOMBRER. — *Rac.*
SOMMAIRE. Somme.
SOMMAIREMENT. Somme.
SOMMATION. Somme.
SOMME. — *Rac.*
SOMME (EN). Somme.
SOMMEIL. Somme.

Digitized by Google

SOMMAIL. Somme.
SOMMAILLER. Somme.
SOMMELIER. Somme.
SOMMELLERIE. Somme.
SOMMER. Somme.
SOMMET. Somme.
SOMME TOUTE. Somme.
SOMMIER. Somme.
SOMMITÉ. Somme.
SOMNAMBULE. Ambuler. Somme.
SOMNAMBULISME. Ambuler. Somme.
SOMNIFÈRE. Somme.
SOMNOLENCE. Somme.
SOMNOLENT. Somme.
SOMPTUAIRE. Somptueux.
SOMPTUEUSEMENT. Somptueux.
SOMPTUEUX. — *Rac.*
SOMPTUOSITÉ. Somptueux.
SON. — *Rac.*
SON, SA, SES. Soi.
SONATE. Son.
SONATINE. Son.
SONDAGE. Sonde.
SONDE. — *Rac.*
SONDÉ. Sonde.
SONDER. Sonde.
SONDEUR. Sonde.
SONGE. — *Rac.*
SONGE-CREUX. Songe.
SONGE-MALICE. Songe.
SONGER. Songe.
SONGEUR. Songe.
SONNAILLE. Son.
SONNAILLER. Son.
SONNANT. Son.
SONNANTE. Son.
SONNÉ. Son.
SONNER. Son.
SONNERIE. Son.
SONNET. Son.
SONNETIER. Son.
SONNETTE. Son.
SONNEUR. Son.
SONOMÈTRE. Son. Mètre.
SONORE. Son.
SONORITÉ. Son.
SOPEUR, SOPOR. Soporifique.
SOPHA. — *Dict. fin.*
SOPHISME. — *Rac.*
SOPHISTE. Sophisme.
SOPHISTICATION. Sophisme.
SOPHISTIQUE. Sophisme.
SOPHISTIQUER. Sophisme.
SOPHISTIQUERIE. Sophisme.
SOPHISTIQUEUR. Sophisme.
SOPORATIF. Soporifique.
SOPOREUX. Soporifique.
SOPORIFIQUE. — *Rac.*
SOPORIFIQUER. Faire.
SORBE. — *Rac.*
SORBET. — *Rac.*
SORBETIÈRE. Sorbet.
SORBIER. Sorbe.
SORBIR. Resorber.
SORBONIQUE. Sorbonne.
SORBONISTE. Sorbonne.
SORBONNE. — *Rac.*
SORCELLERIE. Sort.
SORCIER. Sort.
SORCIÈRE. Sort.
SORDIDE. — *Rac.*
SORDIDEMENT. Sordide.
SORDIDITÉ. Sordide.
SORDEUX. Sourd.
SORNETTE. — *Rac.*
SOROMAL. Sœur.
SORT. — *Rac.*
SORTABLE. Sort.
SORTABLEMENT. Sort.
SORTANT. Sortir.
SORTE. — *Rac.*
SORTE QUE (EN). Sorte.
SORTE (EN QUELQUE). Sorte.
SORTE (DE LA). Sorte.
SORTIE. Sortir.
SORTI. Sortir.
SORTILÈGE. Loi. Sort.
SORTIR. — *Rac.*
SORTIR. Sort.
SORTIR (AU). Sortir.
SOT. — *Rac.*
SOTARD. Sot.
SOTISE. Sot.
SOT-L'Y-LAISSE. Sot.
SOTTEMENT. Sot.
SOTTISE. Sot.
SOTTISIER. Sot.
SOU, SOL. — *Rac.*
SOU À SOU. Sou.
SOUBARDIERS. Bar.
SOUBASSEMENT. Bas.
SOUBRESAUT. Saut.
SOUBRETTE. — *Rac.*
SOUBREVESTE. Vêtir.
SOUBUSE. Buse.
SOUCHE. — *Rac.*
SOUCHET. Souche.
SOUCHETAGE. Souche.
SOUCHETEUR. Souche.
SOUCHEVER. Souche.
SOUCHEVEUR. Souche.
SOUCHON. Souche.
SOUCI. — *Rac.*
SOUCIER. Souci.
SOUCIEUX. Souci.
SOUCOUPE. Coupe.
SOUDAIN. — *Rac.*
SOUDAINEMENT. Soudain.
SOUDAINETÉ. Soudain.
SOUDARD, SOUDART. Solde.
SOUDE. Sel.
SOUDE. Soude.
SOUDER. — *Rac.*
SOUDOIR. Souder.
SOUDOYER. Solde.
SOUDRE. Soluble.
SOUDRILLE. Solde.
SOUDURE. Souder.
SOUFFLAGE. Souffle.
SOUFFLE. — *Rac.*
SOUFFLE. Souffle.
SOUFFLER. Souffle.
SOUFFLERIE. Souffle.
SOUFFLET. Souffle.
SOUFFLETADE. Souffle.
SOUFFLETÉ. Souffle.
SOUFFLETER. Souffle.
SOUFFLETEUR. Souffle.
SOUFFLEUR. Souffle.
SOUFFLURE. Souffle.
SOUFFRANCE. Souffrir.
SOUFFRANT. Souffrir.
SOUFFRE-DOULEUR. Souffrir.
SOUFFRETEUX. Souffrir.
SOUFFRIR. — *Rac.*
SOUFRAGE. Soufre.
SOUFRE. — *Rac.*
SOUFRÉ. Soufre.
SOUFREE. Soufre.
SOUFRIÈRE. Soufre.
SOUFROIR. Soufre.
SOUGARDE. Garde.
SOUHAIT. — *Rac.*
SOUHAIT (À). Souhait.
SOUHAITABLE. Souhait.
SOUHAITER. Souhait.
SOUILLARDE. Souiller.
SOUILLARDIÈRE. Souiller.
SOUILLE. Souiller.
SOUILLE. Souiller.
SOUILLER. — *Rac.*
SOUILLON. Souiller.
SOUILLURE. Souiller.
SOÛL, SAOUL. — *Rac.*
SOULAGE. Soulager.
SOULAGEMENT. Soulager.
SOULAGER. — *Rac.*
SOÛLANT. Soûl.
SOÛLARD, SOÛLAUD. Soûl.
SOÛLAS. Soûl.
SOÛLER. Soûl.
SOULEUR. Souloir.
SOULÈVEMENT. Lever.
SOULEVER. Lever.
SOULIER. — *Rac.*
SOULIGNÉ. Ligne.
SOULIGNEMENT. Ligne.
SOULIGNER. Ligne.
SOULOIR. *Rac.*
SOULTE, SOUTE. Solde.
SOUMÉDIANTE. Médiat.
SOUMENTAL. Menton.
SOUMETTRE. Mettre.
SOUMIS. Mettre.
SOUMISSION. Mettre.
SOUMISSIONNAIRE. Mettre.
SOUMISSIONNER. Mettre.
SOUPAPE. — *Rac.*
SOUPÇON. — *Rac.*
SOUPÇONNE. Soupçon.
SOUPÇONNER. Soupçon.
SOUPÇONNEUX. Soupçon.
SOUPE. — *Rac.*
SOUPE, SOUPER. Soupe.
SOUPENTE. Pendre.
SOUPER. Soupe.
SOUPESER. Poids.
SOUPEUR. Soupe.
SOUPIÈRE. Soupe.
SOUPIR. Esprit.
SOUPIRAIL. Esprit.
SOUPIRANT. Esprit.
SOUPIRER. Esprit.
SOUPLE. — *Rac.*
SOUPLEMENT. Souple.
SOUPLESSE. Souple.
SOUQUENILLE. — *Rac.*
SOURCE. — *Rac.*
SOURCIER. Source.
SOURCIL. Cil.
SOURCILLER. Cil, Source.
SOURCILLEUX. Cil, Source.
SOURD. — *Rac.*
SOURDAUD. Sourd.
SOURDE. Sourd.
SOURDEMENT. Sourd.
SOURDINE. Sourd.
SOURDINE (À LA). Sourd.
SOUSDON. Sourd.
SOURDRE. Source.
SOURICEAU. Souris.
SOURICIÈRE. Souris.
SOURIQUOIS. Souris.
SOURIRE. Ris.
SOURIS. — *Rac.*
SOURIS. Ris.
SOURIVE. Rive.
SOURNOIS. Sourd.
SOURSOMMEAU. Somme.
SOUS. — *Tabl.*
SOUS-AFFERMER. Ferme.
SOUS-ARBRISSEAU. Arbre.
SOUS-AXILLAIRE. Axe.
SOUS-BAIL. Bail.
SOUS-BANDE. Bande.
SOUS-BARBE. Barbe.
SOUS-BARQUE. Barque.
SOUS-BIBLIOTHÉCAIRE. Bible.
SOUS-BRIGADIER. Brigade.
SOUS-CAMÉRIER. Chambre.
SOUS-CAPE. Cap.
SOUS-CARBONATE. Charbon.
SOUS-CHANTRE. Chant.
SOUS-CHEVRON. Chef.
SOUS-COMMISSAIRE. Mettre.
SOUSCOSTAL. Côte.
SOUSCRIPTEUR. Écrit.
SOUSCRIPTION. Écrit.
SOUSCRIRE. Écrit.
SOUS-CUTANÉ. Cutané.
SOUS-DOMINANTE. Domaine.
SOUS-DOUBLIS. Double.
SOUS-ENTENDRE. Entendre.
SOUS-ENTENDU. Entendre.
SOUS-ENTENTE. Entendre.
SOUS-ÉPINEUX. Épi.
SOUS-FAÎTE. Faîte.
SOUS-FERME. Ferme.
SOUS-FERMER. Ferme.
SOUS-FERMIER. Ferme.
SOUS-FRETER. Fret.
SOUS-GORGE. Gorge.
SOUS-GOUVERNANTE. Gouverner.
SOUS-GOUVERNEUR. Gouverner.
SOUS LA MAIN. Main.
SOUS-LIEUTENANCE. Lieu. Tenir.
SOUS-LIEUTENANT. Lieu. Tenir.
SOUS-LIGNEUX. Ligneux.
SOUS-LOCATAIRE. Lieu.
SOUS-LOCATION. Lieu.
SOUS-LOUER. Lieu.
SOUS MAIN. Main.
SOUS-MAÎTRE. Maître.
SOUS-MAXILLAIRE. Mâcher.
SOUS-MULTIPLE. Multiple.
SOUS-ŒUVRE. Œuvre.
SOUS-OFFICIER. Faire.
SOUS-ORDRE. Ordre.
SOUS-ORDRE (EN). Ordre.
SOUS-PÉNITENCIER. Peine.
SOUS-PRÉFECTURE. Faire.
SOUS-PRÉFET. Faire.
SOUS RIEN PRIVER. Signe.
SOUS-SEL. Sel.
SOUSSIGNÉ. Signe.
SOUSSIGNER. Signe.
SOUSTRACTION. Traire.
SOUSTRAIRE. Traire.
SOUSTRAIT. Traire.
SOUS-TRAITANT. Traire.
SOUS-TRAITE. Traire.
SOUS-TRAITER. Traire.

Digitized by Google

SOUS-TRIPLE. Trois.
SOUS-VENTRIÈRE. Ventre.
SOUTANE. — *Rac.*
SOUTANELLE. Soutane.
SOUTENABLE. Tenir.
SOUTENANCE. Tenir.
SOUTENANT. Tenir.
SOUTÈNEMENT. Tenir.
SOUTENEUR. Tenir.
SOUTENIR. Tenir.
SOUTENU. Tenir.
SOUTERRAIN. Terre.
SOUTERRAINEMENT. Terre.
SOUTERRÉ. Terre.
SOUTIEN. Tenir.
SOUTIRAGE. Tir.
SOUTIRÉ. Tir.
SOUTIRER. Tir.
SOUVENANCE. Venir.
SOUVENIR. Venir.
SOUVENT. Venir.
SOUVERAIN. — *Rac.*
SOUVERAINEMENT. Souverain.
SOUVERAINETÉ. Souverain.
SOYEUX. Soie.
SOYEUX-GRIS-BLANC. Soie.
SOYEUX-MARRON. Soie.
SOYEUX-NOISETTE. Soie.
SOYEUX-TORS. Soie.
SPACIEUSEMENT. Espace.
SPACIEUX. Espace.
SPADASSIN. Espade.
SPATULE. — *Rac.*
SPATULÉ. Spatule.
SPÉCIAL. Espèce.
SPÉCIALEMENT. Espèce.
SPÉCIALISER. Espèce.
SPÉCIALITÉ. Espèce.
SPÉCIEUSEMENT. Espèce.
SPÉCIEUX. Espèce.
SPÉCIFICATIF. Espèce. Faire.
SPÉCIFICATION. Espèce. Faire.
SPÉCIFIER. Espèce. Faire.
SPÉCIFIQUE. Espèce. Faire.
SPÉCIFIQUEMENT. Espèce. Faire.
SPÉCIMEN. Espèce.
SPECTACLE. — *Rac.*
SPECTATEUR. Spectacle.
SPECTRE. Spectacle.
SPÉCULAIRE. Spectacle.
SPÉCULATEUR. Spectacle.
SPÉCULATIF. Spectacle.
SPÉCULATION. Spectacle.
SPÉCULATIVE. Spectacle.
SPÉCULER. Spectacle.
SPÉCULUM. Spectacle.
SPHÈRE. — *Rac.*
SPHÉRICITÉ. Sphère.
SPHÉRIQUE. Sphère.
SPHÉRIQUEMENT. Sphère.
SPHÉRISTE. Sphère.
SPHÉRISTÈRE. Sphère.
SPHÉRISTIQUE. Sphère.
SPINAL. Épi.
SPINESCENT. Épi.
SPIRAL. Spirale.
SPIRALE. — *Rac.*
SPIRALÉ. Spirale.
SPIRE. Spirale.
SPIRÉE. Spirale.
SPIRIFÈRE. Spirale.
SPIRITUALISATION. Esprit.
SPIRITUALISER. Esprit.
SPIRITUALISME. Esprit.
SPIRITUALISTE. Esprit.
SPIRITUALITÉ. Esprit.
SPIRITUEL. Esprit.
SPIRITUELLEMENT. Esprit.
SPIRITUEUX. Esprit.
SPIRIVALVE. Spirale. Valve.
SPIRULE. Spirale.
SPIRULIER. Spirale.
SPIROÏDE. Spirale.
SPIRORBE. Spirale.
SPIROLINE. Spirale.
SPLÉEN, SPLINE. — *Rac.*
SPLÉNALGIE. Spleen.
SPLENDEUR. — *Rac.*
SPLENDIDE. Splendeur.
SPLENDIDEMENT. Splendeur.
SPLÉNÉTIQUE. Spleen.
SPLÉNIQUE. Spleen.
SPLÉNITE. Spleen.
SPOLIATEUR. Piller.
SPOLIATIF. Piller.
SPOLIATION. Piller.
SPOLIER. Piller.
SPONGIAIRE. Éponge.
SPONGIER. Éponge.
SPONGIEUX. Éponge.
SPONGIFORME. Éponge.
SPONGILLE. Éponge.
SPONGIOLE. Éponge.
SPONGITE. Éponge.
SPONGODIÉE. Éponge.
SPONTANÉ. — *Rac.*
SPONTANÉITÉ. Spontané.
SPONTANÉMENT. Spontané.
SPUMOSITÉ. Écume.
SPUTATION. Con-puer.
SQUELETTE. — *Rac.*
SQUELETTOLOGIE. Squelette.
STABILISANT. Être.
STABILISME. Être.
STABILITÉ. Être.
STABLE. Être.
STAGE. Être.
STAGIAIRE. Être.
STAGIER. Être.
STAGNANT. Étang.
STAGNATION. Étang.
STALLE. Être.
STANCE. Être.
STATION. Être.
STATIONNAIRE. Être.
STATIONNALE. Être.
STATIONNEMENT. Être.
STATIONNER. Être.
STATIQUE. Être.
STATISTICIEN. Être.
STATISTIQUE. Être.
STATUAIRE. Être.
STATUE. Être.
STATUER. Être.
STATUIER. Être.
STATUT. Être.
STÉNOGRAPHE. — *Rac.*
STÉNOGRAPHIE. Stenographe.
STÉNOGRAPHIQUE. Sténographe.
STÈRE. — *Rac.*
STÉRÉOTYPAGE. Stéréotype.
STÉRÉOTYPE. — *Rac.*
STÉRÉOTYPE. Stéréotype.
STÉRÉOTYPER. Stéréotype.
STÉRÉOTYPEUR. Stéréotype.
STÉRÉOTYPIE. Stéréotype.
STÉRILE. — *Rac.*
STÉRILEMENT. Stérile.
STÉRILISER. Stérile.
STÉRILITÉ. Stérile.
STERNUTATOIRE. Éternuer.
STIGMATE. — *Rac.*
STIGMATIQUE. Stigmate.
STIGMATISE. Stigmate.
STIGMATISER. Stigmate.
STILLATION. — *Rac.*
STILLER. Stillation.
STIMULANT. Stimuler.
STIMULÉ. Stimuler.
STIMULER. — *Rac.*
STIMULEUR. Stimuler.
STIMULUS. Stimuler.
STIPE. — *Rac.*
STIPENDIAIRE. Pendre.
STIPENDIER. Pendre.
STIPITE. Stipe.
STIPULACE. Stipe.
STIPULAIRE. Stipe.
STIPULATION. Stipuler.
STIPULE. Stipe.
STIPULÉ. Stipe.
STIPULER. Stipuler.
STIPULEUX. Stipe.
STOÏCIEN. Stoïque.
STOÏCISME. Stoïque.
STOÏQUE. — *Rac.*
STOÏQUEMENT. Stoïque.
STOÏSME. Stoïque.
STOMACAL. Estomac.
STOMACHIQUE. Estomac.
STOQUEUR. Estoc.
STORE. — *Rac.*
STRANGULATION. Étrangler.
STRANGULÉE. Étrangler.
STRANGURIE. Étrangler.
STRATAGÈME. Stratégie.
STRATÉGIE. — *Rac.*
STRATÉGIQUE. Stratégie.
STRATÉGISTE. Stratégie.
STRATOGRAPHE. Stratégie.
STRATOGRAPHIE. Stratégie.
STRIBORD, TRIBORD. Bord.
STRICT. Étroit.
STRICTEMENT. Étroit.
STRIE. Stries.
STRIES. — *Rac.*
STRIGILLE. Étrille.
STRIGILLIFORME. Étrille.
STRIURES. Stries.
STRUCTURE. — *Rac.*
STUC. — *Rac.*
STUCATEUR. Stuc.
STUDIEUSEMENT. Étude.
STUDIEUX. Étude.
STUPEFACTIF. Faire. Stupeur.
STUPÉFACTION. Faire. Stupeur.
STUPÉFAIT. Faire. Stupeur.
STUPÉFIANT. Faire. Stupeur.
STUPÉFIER. Faire. Stupeur.
STUPEUR. — *Rac.*
STUPIDE. Stupeur.
STUPIDEMENT. Stupeur.
STUPIDITÉ. Stupeur.
STYLE. — *Rac.*
STYLE. Style.
STYLÉPHORE. Style.
STYLER. Style.
STYLET. Stylet.
SU. Science.
SUAGE. Suer. Suif.
SUAIRE. Suer.
SUANT. Suer.
SUAVE. — *Rac.*
SUAVEMENT. Suave.
SUAVITÉ. Suave.
SUBALTERNE. Autre.
SUBDÉLÉGATION. Legs.
SUBDÉLÉGUÉ. Legs.
SUBDÉLÉGUER. Legs.
SUBDIVISER. Diviser.
SUBDIVISION. Diviser.
SUBDASTATION. Hâtier.
SUBIR. Itératif.
SUBIT. Itératif.
SUBITEMENT. Itératif.
SUBJECTION. Jet.
SUBJONCTIF. Joindre.
SUBJUGUER. Joug.
SUBLIMABLE. Sublime.
SUBLIMATION. Sublime.
SUBLIMATOIRE. Sublime.
SUBLIME. — *Rac.*
SUBLIMEMENT. Sublime.
SUBLIMER. Sublime.
SUBLIMITÉ. Sublime.
SUBLINGUAL. Langue.
SUBLUNAIRE. Lune.
SUBMERGE. Mer.
SUBMERGER. Mer.
SUBMERSIBLE. Mer.
SUBMERSION. Mer.
SUBODORER. Odeur.
SUBORDINATION. Ordre.
SUBORDONNÉ. Ordre.
SUBORDONNÉMENT. Ordre.
SUBORDONNER. Ordre.
SUBORNATEUR. Suborner.
SUBORNATION. Suborner.
SUBORNE. Suborner.
SUBORNER. — *Rac.*
SUBORNEUR. Suborner.
SUBRECOT. Côte.
SUBREPTICE. Ravir.
SUBREPTICEMENT. Ravir.
SUBREPTION. Ravir.
SUBROGATION. Proroger.
SUBROGE. Proroger.
SUBROGER. Proroger.
SUBSÉQUEMMENT. Suivre.
SUBSÉQUENT. Suivre.
SUBSIDE. Seoir.
SUBSIDIAIRE. Seoir.
SUBSIDIAIREMENT. Seoir.
SUBSISTANCE. Seoir.
SUBSISTER. Seoir.
SUBSTANCE. Être.
SUBSTANCE INFLAMMABLE. Être.
SUBSTANTIEL. Être.
SUBSTANTIELLEMENT. Être.
SUBSTANTIF. Être.
SUBSTANTIVEMENT. Être.
SUBSTITUER. Être.
SUBSTITUT. Être.
SUBSTITUTION. Être.
SUBSTRACTION. Traire.
SUBTERFUGE. Fuir.
SUBTIL. — *Rac.*
SUBTILEMENT. Subtil.
SUBTILISATION. Subtil.
SUBTILISER. Subtil.
SUBTILITÉ. Subtil.

Digitized by Google

SURVENIR. Venir.
SURVENTION. Venir.
SURVERSIF. Vers.
SURVERSION. Vers.
SURVERTIR. Vers.
SUC. — *Rac.*
SUCCÉDANÉ. Céder.
SUCCEDER. Céder.
SUCCÈS. Céder.
SUCCESSEUR. Céder.
SUCCESSIBILITÉ. Céder.
SUCCESSIBLE. Céder.
SUCCESSIF. Céder.
SUCCESSION. Céder.
SUCCESSIVEMENT. Céder.
SUCCESSORAL. Céder.
SUCCIN. — *Rac.*
SUCCINATE. Succin.
SUCCINCT. Ceindre.
SUCCINCTEMENT. Ceindre.
SUCCINE. Succin.
SUCCINIQUE. Succin.
SUCCINITE. Succin.
SUCCIN NOIR. Succin.
SUCCION, SUCTION. Suc.
SUCCOMBER. — *Rac.*
SUCCUBE. Couche.
SUCCULENT. Suc.
SUCCURSALE. Courir.
SUCRE. Suc.
SUCEMENT. Suc.
SUCER. Suc.
SUCEUR. Suc.
SUCRE DE MIEL. Suc.
SUCEURS. Suc.
SUÇOIR. Suc.
SUÇON. Suc.
SUÇOTER. Suc.
SUCRE. — *Rac.*
SUCRE. Suere.
SUCRE DE LAIT. Sucre.
SUCRE POTABLE. Sucre.
SUCRER. Sucre.
SUCRERIE. Sucre.
SUCRE VERMIFUGE. Sucre.
SUCRIER. Sucre.
SUCRIN. Sucre.
SUD. — *Rac.*
SUD-EST. Sud.
SUD-EST-QUART-EST. Sud.
SUD-EST-QUART-SUD. Sud.
SUD-OUEST. Sud.
SUD-OUEST QUART-OUEST. Sud.
SUD-OUEST-QUART-SUD. Sud.
SUDORIFIQUE. Faire. Suer.
SUD-QUART-SUD-EST. Sud.
SUD-SUD-EST. Sud.
SUD-SUD-OUEST. Sud.
SUÉE. Suer.
SUER. — *Rac.*
SUERIE. Suer.
SUETTE. Suer.
SUEUR. Suer.
SUFFIRE. Faire.
SUFFISAMMENT. Faire.
SUFFISANCE. Faire.
SUFFISANTE Faire.
SUFFIXE. Fixe.
SUFFOCANT. Feu. Souffle
SUFFOCATION. Feu Souffle
SUFFOQUER. Feu. Souffle.
SUFFOQUER. Feu. Souffle.
SUFFRAGANT. Suffrage.
SUFFRAGE. — *Rac.*
SUFFUMIGATION. Fumée.
SUFFUSION. Fondre.
SUGGÉRER. Gérer.
SUGGESTION. Gérer.
SUICIDE. Ciseau. Soi.
SUICIDER. Ciseau. Soi.
SUIE. Suinter.
SUIF. — *Rac.*
SUIF MINERAL. Suif.
SUINT. Suinter.
SUINTEMENT. Suinter.
SUINTER. — *Rac.*
SUISSE. — *Rac.*
SUITE. Suivre.
SUITE (À LA). Suivre.
SUITE (DE). Suivre.
SUITE (PAR). Suivre.
SUITE (TOUT DE). Suivre.
SUIVABLE. Suivre.
SUIVANT. Suivre.
SUIVANT. — *Tabl.*
SUIVANTE. Suivre.
SUIVER. Suif.
SUIVI. Suivre.
SUIVRE. — *Rac.*
SUJET. Jet.
SUJETION. Jet.
SULFATE. Soufre.
SULFITE. Soufre.
SULFURE. Soufre.
SULFURÉ. Soufre.
SULFUREUX. Soufre.
SULFURIQUE. Soufre.
SULTAN. — *Rac.*
SULTANE. Sultan.
SULTANIN. Sultan.
SUPERBE. — *Rac.*
SUPERBEMENT. Superbe.
SUPERCARGUE. Cargue. Suprême.
SUPERCHERIE. — *Rac.*
SUPÈRE. Suprême.
SUPERFETATION. Fœtus. Suprême.
SUPERFICIE. Face. Suprême.
SUPERFICIEL. Face. Suprême.
SUPERFICIELLEMT. Face. Suprême.
SUPERFIN. Fin. Suprême.
SUPERFLU. Flux. Suprême.
SUPERFLUITÉ. Flux. Suprême.
SUPÉRIEUR. Suprême.
SUPÉRIEUREMENT. Suprême.
SUPÉRIORITÉ. Suprême.
SUPERLATIF. Suprême.
SUPERLATIVEMENT. Suprême.
SUPERPOSE. Pose. Suprême.
SUPERPOSER. Pose. Suprême.
SUPERPOSITION. Pose. Suprême.
SUPERPURGATION. Pur. Suprême.
SUPERSEDER. Suprême. Seoir.
SUPERSTITIEUSEMENT. Suprême.
SUPERSTITIEUX. Être. Suprême.
SUPERSTITION. Être. Suprême.
SUPPLANTATEUR. Plant.
SUPPLANTATION. Plant.
SUPPLANTÉ. Plant.
SUPPLANTER. Plant.
SUPPLÉANT. Plein.
SUPPLÉER. Plein.
SUPPLÉMENT. Plein.
SUPPLÉMENTAIRE. Plein.
SUPPLIANT. Pli
SUPPLICATION. Pli.
SUPPLICE. Pli.
SUPPLICIE. Pli.
SUPPLICIER. Pli.
SUPPLIER. Pli.
SUPPLIQUE. Pli.
SUPPORT. Port.
SUPPORTABLE. Port.
SUPPORTABLEMENT. Port.
SUPPORTER. Port.
SUPPOSABLE. Pose.
SUPPOSÉ. Pose.
SUPPOSER. Pose.
SUPPOSITION. Pose.
SUPPOSITOIRE. Pose.
SUPPÔT. Pose.
SUPPRESSION. Presser.
SUPPRIMÉ. Presser.
SUPPRIMER. Presser.
SUPPURATIF. Pus.
SUPPURATION. Pus.
SUPPURER. Pus.
SUPPUTATION. Réputation.
SUPPUTER. Réputation.
SUPRÉMATIE. Suprême.
SUPRÊME. — *Rac.*
SÛR. — *Rac.*
SÛR (À COUP). Sûr.
SÛR (POUR). Sûr.
SURABONDAMMENT. Bonde.
SURABONDANCE. Bonde.
SURABONDANT. Bonde.
SURABONDER. Bonde.
SURACHAT. Querir.
SURACHETER. Querir.
SURAIGU. Aigu.
SUR-ALLER. Aller.
SURANNATION. An.
SURANNÉ. An.
SURANNER. An.
SURARBITRE. Arbitre.
SURBAISSÉ. Bas.
SURBAISSEMENT. Bas.
SURBAISSER. Bas.
SURBANDE, SURBANDE. Bande.
SUR-BAU. Bau.
SURBOUT. Bout.
SURCASE. Case.
SURCENS. Cens.
SURCHARGE. Char.
SURCHARGER. Char.
SURCHAUFFER. Chaud.
SURCHAUFFURE. Chaud.
SURCOMPOSÉ. Pose.
SUR-COSTAUX. Côte.
SURCROISSANCE. Croît.
SURCROÎT. Croît.
SURCROÎTRE. Croît.
SURDÂTER. Sourd.
SURDEMANDER. Mander.
SUR-DEMI-ORBICULAIRE. Orbe.
SURDENT. Dent.
SURDITÉ. Sourd.
SURDORER. Or.
SURDOS. Dos.
SÛREMENT. Sûr.
SURÉMINENCE. Menace.
SURÉMINENT. Menace.
SURENCHÈRE. Querir.
SURENCHÉRIR. Querir.
SUR-EPINEUX. Épi.
SURÉROGATION. Rogatoire.
SURÉROGATOIRE. Rogatoire.
SÛRET. Sûr.
SÛRETÉ. Sûr.
SURFACE. Face.
SURFAIRE. Faire.
SURFAIX. Fais.
SURFEUILLE. Feuille.
SURFLEURIR. Fleur.
SURGEON. Jet. Surgir.
SURGIR. — *Rac.*
SURHAUSSEMENT. Haut.
SURHAUSSER. Haut.
SURHUMAIN. Homme.
SURINTENDANCE. Tendre.
SURINTENDANT. Tendre.
SURINTENDANTE. Tendre.
SURJALÉE. Jas.
SURJET. Jet.
SURJETER. Jet.
SUR LE-CHAMP. Champ
SUR LE FAIT. Faire.
SURLENDEMAIN. Demain.
SUR L'HEURE. Heure.
SURLIER. Lier.
SURLIURE. Lier.
SURLONGE. Long.
SURMARCHER. Marche.
SURMENER. Mener.
SURMESURE. Mesure.
SURMONTABLE. Mont.
SURMONTÉ. Mont.
SURMONTER. Mont.
SURMOULE. Moule.
SURMOULER. Moule.
SURMOÛT. Moût.
SURMULET. Mule.
SURMULOT. Mulot.
SURNAGER. Nage.
SURNATUREL. Naître.
SURNATURELLEMENT. Naître.
SURNEIGE. Neige.
SURNOM. Nom.
SURNOMMER. Nom.
SURNUMÉRAIRE. Nombre.
SURNUMÉRARIAT. Nombre.
SUROXYGÉNÉ. Oxyde.
SUROXYGÉNÈSE. Oxyde.
SURPASSER. Pas.
SURPAYER. Payer.
SURPENTE. Pendre.
SURPLIS. Peau. Pli
SURPLOMB. Plomb.
SURPLOMBER. Plomb.
SURPLUSÉES. Pinie.
SURPLUS. Plus.
SURPLUS (AU). Plus.
SURPOSÉ. Pose.
SURPOUSSE. Pousser.
SURPRENANT. Prendre.
SURPRENDRE. Prendre.
SURPRIS. Prendre.
SURPRISE. Prendre.
SURQUERIR. Querir.
SURRENAL. Rein.
SURSATURATION. Satiété.
SURSATURÉ. Satiété.
SURSAUT. Saut.
SURSÉANCE, SURSIS. Seoir.
SURSEMÉ. Semer.
SURSEMER. Semer.
SURSEOIR. Seoir.
SURSOLIDE. Sol.
SURTAUX. Taux.
SURTAXE. Taux.
SURTAXER. Taux.
SURTOUT. Tout

SURVEILLANCE. Veille.
SURVEILLANT. Veille.
SURVEILLE. Veille.
SURVEILLÉ. Veille.
SURVEILLER. Veille.
SURVENANCE. Venir.
SURVENANT. Venir.
SURVENDRE. Vendre.
SURVENIR. Venir.
SURVENTE. Vendre.
SURVENTER. Vent.
SURVENU. Venir.
SURVÊTIR. Vêtir.
SURVIDER. Vide.
SURVIE. Vie.
SURVIVANCE. Vie.
SURVIVANCIER. Vie.
SURVIVANT. Vie.
SURVIVRE. Vie.
SUS-BEC. Bec.
SUSCEPTIBILITÉ. Capter.
SUSCEPTIBLE. Capter.
SUSCEPTION. Capter.
SUSCITATION. Citer.
SUSCITER. Citer.
SUSCRIPTION. Ecrit.
SUSDIT. Dire.
SUS-DOMINANTE. Domaine.
SUS-MAXILLAIRE. Mâcher.
SUSORDITAIRE. Ordre.
SUSPECT. Spectacle.
SUSPECTE. Spectacle.
SUSPECTER. Spectacle.
SUSPENDRE. Pendre.
SUSPENDU. Pendre.
SUSPENS. Pendre.
SUSPENS (EN). Pendre.
SUSPENSE. Pendre.
SUSPENSEUR. Pendre.
SUSPENSIF. Pendre.
SUSPENSION. Pendre.
SUSPENSOIR. Pendre.
SUSPICION. Spectacle.
SUS-PIED. Pied.
SUSSEVEMENT. Suc.
SUSPIRIEUX. Esprit.
SUSTENTATION. Tenir.
SUSTENTER. Tenir.
SUSTONIQUE. Ton.
SUTURAL. Souder.
SUTURE. Souder.
SUZERAIN. — *Rac.*
SUZERAINETÉ. Suzerain.
SVELTE. — *Rac.*
SVELTE. — *Rac.*
SYLLABAIRE. Syllabe.
SYLLABE. — *Rac.*
SYLLABIQUE. Syllabe.
SYLLOGISME. Logique.
SYLLOGISTIQUE. Logique.
SYLPHE. — *Dict. fin.*
SYMBOLE. — *Rac.*
SYMBOLIQUE. Symbole.
SYMBOLISER. Symbole.
SYMBOLOGIE. Symbole.
SYMÉTRIE. — *Rac.*
SYMÉTRIQUE. Symétrie.
SYMÉTRIQUEMENT. Symétrie.
SYMÉTRISER. Symétrie.
SYMPATHIE. Pâtir.
SYMPATHIQUE. Pâtir.
SYMPATHIQUEMENT. Pâtir.
SYMPATHISANT. Pâtir.
SYMPATHISER. Pâtir.
SYMPHONIASTE. Symphonie.
SYMPHONIE. — *Rac.*
SYMPHONISTE. Symphonie.
SYMPTÔME. — *Dict. fin.*
SYNDIC. — *Rac.*
SYNDICAL. Syndic.
SYNDICAT. Syndic.
SYNONYME. — *Rac.*
SYNONYME. Nom.
SYNONYMIE. Nom. Synonyme.
SYNONYMIQUE. Nom. Synonyme.
SYNONYMISTE. Nom. Synonyme.
SYNTAXE. — *Dict. fin.*
SYNTHÈSE. — *Rac.*
SYNTHÉTIQUE. Synthèse.
SYNTHÉTIQUEMENT. Synthèse.
SYNTHÉTISME. Synthèse.
SYSTÉMATIQUE. Système.
SYSTÉMATIQUEMENT. Système.
SYSTÉMATISATION. Système.
SYSTÉMATISER. Système.
SYSTÈME. — *Rac.*

T

TABAC. — *Rac.*
TABACOS. Tabac.
TABAGIE. Tabac.
TABARIN. — *Rac.*
TABARINAGE. Tabarin.
TABATIÈRE. Tabac.
TABELLION. Table.
TABELLIONAGE. Table.
TABERNACLE. Taverne.
TABLATURE. Table.
TABLE. — *Rac.*
TABLEAU. Table.
TABLE DE MARBRE. Table.
TABLÉE. Table.
TABLETIER. Table.
TABLETTE. Table.
TABLETTES. Table.
TABLETTERIE. Table.
TABLIER. Table.
TABLOIN. Table.
TABOUBET. — *Rac.*
TABOURET. Bonne.
TAC. — *Rac.*
TACHARD. Tache.
TÂCHE. — *Rac.*
TÂCHE. — *Rac.*
TACHE. Tache.
TÂCHE (EN BLOC ET À LA). Tâche.
TÂCHER. Tache.
TÂCHERON. Tâche.
TACHETER. Tache.
TACITE. Taire.
TACITEMENT. Taire.
TACITURNE. Taire.
TACITURNITÉ. Taire.
TACT. — *Rac.*
TACTAC. Tact.
TACTICIEN. Tactique.
TACTILE. Tact.
TACTION. Tact.
TACTIQUE. — *Rac.*
TAFFETAS. — *Rac.*
TAFIA. — *Rac.*
TAIE. — *Rac.*
TAILLABLE. Taille.
TAILLADE. Taille.
TAILLADE. Taille.
TAILLADER. Taille.
TAILLANDERIE. Taille.
TAILLANDIER. Taille.
TAILLANDIN. Taille.
TAILLANT. Taille.
TAILLE. — *Rac.*
TAILLE. Taille.
TAILLE-DOUCE. Taille.
TAILLE-BÊCHE. Bêche, Taille.
TAILLE-MER. Taille.
TAILLE-PLUME. Plume. Taille.
TAILLER. Taille.
TAILLERESSE. Taille.
TAILLEROLLE. Taille.
TAILLET. Taille.
TAILLETTE. Taille.
TAILLEUR. Taille.
TAILLE-VENT. Taille.
TAILLIS. Taille.
TAILLOIR. Taille.
TAILLON. Taille.
TAILLUER. Taille.
TAIN. Étain.
TAIRE. — *Rac.*
TALC. Taloche.
TALENT. — *Rac.*
TALER. Taloche.
TALION. Tel.
TALISMAN. — *Rac.*
TALISMANIQUE. Talisman.
TALLE. Taller.
TALLER. — *Rac.*
TALOCHE. — *Rac.*
TALOCHER. Taloche.
TALON. — *Rac.*
TALONNÉ. Talon.
TALONNER. Talon.
TALONNIER. Talon.
TALONNIÈRE. Talon.
TALUS. — *Rac.*
TALUTER, TALUSER. Talus.
TAMBOUR. — *Rac.*
TAMBOURIN. Tambour.
TAMBOURINER. Tambour.
TAMBOURINEUR. Tambour.
TAMBOUR-MAÎTRE. Tambour.
TAMBOUR-MAJOR. Tambour.
TAMIS. — *Rac.*
TAMISAGE. Tamis.
TAMISAILLE. Tamis.
TAMISE. Tamis.
TAMISER. Tamis.
TAMISEUR. Tamis.
TAMPE. Tampon.
TAMPER. Tampon.
TAMPON. — *Rac.*
TAMPONNEMENT. Tampon.
TAMPONNER. Tampon.
TAM-TAM. Tambour.
TAN. — *Rac.*
TANCER. — *Rac.*
TANCHE. — *Rac.*
TANDIS. Tant.
TANDIS QUE. Diurne.
TANDAGE. Tanquer.
TANGENCE. Tact.
TANGENTE. Tact.
TANGIBLE. Tact.
TANGUE DE MER. Tanguer.
TANGUER. — *Rac.*
TANGUEUR. Tanguer.
TANIÈRE. — *Rac.*
TANIN. Tan.
TANNAGE. Tan.
TANNÉ. Tan.
TANNER. Tan.
TANNE. Tan.
TANNER. Tan.
TANNERIE. Tan.
TANNEUR. Tan.
TANQUEUR. Tanguer.
TANT. — *Rac.*
TANT PLUS QUE MOINS. Tant.
TANT MIEUX. Tant.
TANT PIS. Tant.
TANT S'EN FAUT. Tant.
TANT Y A. Tant.
TANT EST QUE (SI). Tant.
TANT BIEN QUE MAL. Tant.
TANTE. — *Rac.*
TANTET, TANTIN. Tant.
TANTINET. Tant.
TANTÔT. Tant.
TAON. — *Rac.*
TAPABORD. Bord. Tape.
TAPAGE. Tape.
TAPAGEUR. Tape.
TAPE. — *Rac.*
TAPE. Tape.
TAPECU. Cul. Tape.
TAPER. Tape.
TAPERBORD. Bord. Tape.
TAPETTE. Tape.
TAPINOIS (EN). Tapir.
TAPIR (SE). — *Rac.*
TAPIS. — *Rac.*
TAPIS DE PERSE. Tapis.
TAPIS VERT. Tapis.
TAPISSE. Tapis.
TAPISSENDIS. Tapis.
TAPISSIER. Tapis.
TAPISSIÈRE. Tapis.

Digitized by Google

TAPIS-VERT. Vert. Tapis.
TAPON. Tape.
TAPOTER. Tape.
TAPURE. Tape.
TAQUE. Taquet.
TAQUER. Taquet.
TAQUET. — *Rac.*
TAQUET. Tact.
TAQUIN. — *Rac.*
TAQUINEMENT. Tequin.
TAQUINER. Taquin.
TAQUINERIE. Taquin.
TAQUOIR. Taquet.
TAQUON. Taquet.
TAQUONNER. Taquet.
TARAISON. Terre.
TARAUD. — *Rac.*
TARAUDER. Taraud.
TARD. — *Rac.*
TARDER. Tard.
TARDIF. Tard.
TARDIFÈRE. Tard.
TARDIGRADE. Grade. Tard.
TARDIVEMENT. Tard.
TARDIVETÉ. Tard.
TARE. — *Rac.*
TARÉ. Tare.
TARRAU. Tare.
TARER. Tare.
TARET. Taraud.
TARETIER. Teraud.
TARGETTE. — *Rac.*
TARGUER (SE). — *Rac.*
TARI. Terir.
TARIER. Terre.
TARIÈRE. Teraud.
TARIF. — *Rac.*
TARIFER. Terif.
TARIS. — *Rac.*
TARISSABLE. Terir.
TARISSEMENT. Terir.
TAROTE. Tare.
TAROTS. Tare.
TARTARE. — *Rac.*
TARTAREUX. Tartre.
TARTARIE. Tertare.
TARTARIN. Tartare.
TARTARIQUE. Tartre.
TARTARISER. Tartre
TARTE. — *Rac.*
TARTELETTE. Tarte.
TARTINE. Tarte.
TARTRATE. Tartre.
TARYER. — *Rac.*
TARTRITE. Tartre.
TARTUFE. — *Rac.*
TARTUFERIE. Tartufe.
TARTUFIER. Tartufe.
TAS. — *Rac.*
TASSE. — *Rac.*
TASSE. Tas.
TASSEAU. Tas.
TASSÉE. Tasse.
TASSEMENT. Tas.
TASSER. Tas.
TÂTÉ. Tâter.
TÂTER. — *Rac.*
TÂTEUR. Tâter.
TÂTE-VIN. Tâter. Vin.
TATILLON. Tâter.
TATILLONNAGE. Tâter.
TATILLONNER. Tâter.
TÂTONNEMENT. Tâter.
TÂTONNER. Tâter.
TÂTONNEUR. Tâter.
TÂTONS (À). Tâter.
TATOU. Tetouer.
TATOUAGE. Tatouer.
TATOUER. — *Rac.*
TAUD. Taudis.
TAUDER. Taudis.
TAUDION. Taudis.
TAUDIS. — *Rac.*
TAUPE. — *Rac.*
TAUPE-GRILLON. Gril. Taupe.
TAUPIER. Taupe.
TAUPIÈRE. Taupe.
TAUPINIÈRE, TAUPINÉE. Taupe.
TAURE. Taureau.
TAUREAU. — *Rac.*
TAURILIEN. Taureau.
TAUROBOLE. Taureau.
TAUROCOLE. Taureau.
TAUX. — *Rac.*
TAVERNE. — *Rac.*
TAVERNIER. Taverne.
TAXATEUR. Taux.
TAXATION. Taux.
TAXE. Taux.
TAXÉ. Taux.
TAXER. Taux.
TE. Toi.
TECHNIQUE. — *Rac.*
TECHNOLOGIE. Technique.
TECHNOLOGIQUE. Technique.
TECTRICE. Toit.
TEGMEN. Toit.
TÉGUMENT. Toit.
TEIGNE. — *Rac.*
TEIGNERIE. Teigne.
TEIGNEUX. Teigne.
TEINDRE. Teint.
TEINT. — *Rac.*
TEINTE. Teint.
TEINTER. Teint.
TEINTURE. Teint.
TEINTURERIE. Teint.
TEINTURIER. Teint.
TEINTURIÈRE. Teint.
TEL. — *Rac.*
TÉLÉGRAPHE. — *Rac.*
TÉLÉGRAPHIE. Télégraphe.
TÉLÉGRAPHIQUE. Télégrephe.
TEL QUE. Tel.
TEL QUEL. Que. Tel.
TÉLESCOPE. — *Rac.*
TÉLESCOPIQUE. Télescope.
TELLEMENT. Tel.
TELLEMENT QUELLEMENT. Que. Tel.
TÉMÉRAIRE. — *Rac.*
TÉMÉRAIREMENT. Téméraire.
TÉMÉRITÉ. Teméraire.
TÉMOIGNAGE. Tester.
TÉMOIGNER. Tester.
TÉMOIN. Tester.
TEMPE. — *Rac.*
TEMPÉRAMENT. Temps.
TEMPÉRANCE. Temps.
TEMPÉRANT. Temps.
TEMPÉRATURE. Temps.
TEMPÊTE. Temps.
TEMPÊTER. Temps.
TEMPÊTEUX. Temps.
TEMPLE. — *Rac.*
TEMPLIER. Temple.
TEMPORAL. Tempe.
TEMPORALITÉ. Temps.
TEMPOREL. Temps.
TEMPORELLEMENT. Temps.
TEMPORISATION. Temps.
TEMPORISEMENT. Temps.
TEMPORISER. Temps.
TEMPORISEUR. Temps.
TEMPORO-AURICULAIRE. Tempe.
TEMPORO-MAXILLAIRE. Tempe.
TEMPS. — *Rac.*
TEMPS (À). Temps.
TEMPS (AU MÊME). Temps.
TEMPS (DE TOUT). Temps.
TEMPS EN TEMPS (DE). Temps.
TENABLE. Tenir.
TENACE. Tenir.
TENACITE. Tenir.
TENAILLE. Tenir.
TENAILLÉ. Tenir.
TENAILLER. Tenir.
TENAILLER. Tenir.
TENAILLON. Tenir.
TENANCIER. Tenir.
TENANT. Tenir.
TENDANCE. Tendre.
TENDANT. Tendre.
TENDELET. Tendre.
TENDERIE. Tendre.
TENDEUR. Tendre.
TENDINEUX. Tendre.
TENDOIR. Tendre.
TENDOIRES. Tendre.
TENDON, TENDRON. Tendre.
TENDRE. — *Rac.*
TENDREMENT. Tendre.
TENDRESSE. Tendre.
TENDRETÉ. Tendre.
TENDRON. Tendre.
TENDU. Tendre.
TENDUE. Tendre.
TÉNÈBRES. — *Rac.*
TÉNÉBREUX. Ténèbres.
TENEBRICOLE. Culte. Ténèbres.
TÉNEMENT. Tenir.
TENETTE. Tenir.
TENEUR. Tenir.
TENIR. — *Rac.*
TENON. Tenir.
TENSIF. Tendre.
TENSION. Tendre.
TENTACULAIRE. Tenter.
TENTACULE. Tenter.
TENTANT. Tenter.
TENTATEUR. Tenter.
TENTATIF. Tenter.
TENTATION. Tenter.
TENTATIVE. Tenter.
TENTE. Tendre.
TENTÉ. Tenter.
TENTER. — *Rac.*
TENTOI. Tendre.
TENTURE. Tendre.
TÉNU. — *Rac.*
TENU. Tenir.
TENUE. Tenir.
TÉNUIROSTRES. Rostres. Ténu.
TÉNUITÉ. Ténu.
TENURE. Tenir.
TERCER, TERCER. Trois.
TERCET. Trois.
TÉRÉBENTHINE. Térébinthe.
TÉRÉBINTHACÉES. Térébinthe.
TÉRÉBINTHE. — *Rac.*
TÉRÉBRATION. Taraud.
TÉRÉBRATULE. Taraud.
TÉRÉBRATULIER. Taraud.
TÉRÉBRATULITHE. Taraud.
TÉREDILE. Taraud.
TÉREDINE. Taraud.
TÉRÉS. Taraud.
TÉRETIFORME. Taraud.
TÉRÉTIROSTRES. Taraud.
TERGÉMINÉ. Trois. Jumeau.
TERGEMINÉE. Jumeau.
TERGIVERSATEUR. Tard. Vers.
TERGIVERSATION. Vers. Tard.
TERGIVERSER. Tard. Vers.
TERME. — *Rac.*
TERMINAISON. Terme.
TERMINAL. Terme.
TERMINÉ. Terme.
TERMINER. Terme.
TERNAIRE. Trois.
TERNE. — *Rac.*
TERNÉ. Trois.
TERNES. Trois.
TERNI. Terne.
TERNIR. Terne.
TERNISSURE. Terne.
TÉROULLE. Terre.
TERRAGE. Terre.
TERRAGEAU, Terre.
TERRAGER. Terre.
TERRAGNOL. Terre.
TERRAILLE. Terre.
TERRAIN, TERRAIN. Terre.
TERRAL. Terre.
TERRAQUÉ. Terre.
TERRASSE. Terre.
TERRASSEMENT. Terre.
TERRASSER. Terre.
TERRASSEUR. Terre.
TERRASSIER. Terre.
TERRE. — *Rac.*
TERREAU. Terre.
TERRE-MÉRITE. Terre.
TERRE-NEUVIER. Neuf. Terre.
TERRE-NOIX. Noix. Terre.
TERRE-PLEIN. Plein. Terre.
TERRER. Terre.
TERRESTRE. Terre.
TERRESTRÉITÉS. Terre.
TERRETTE. Terre.
TERREUR. — *Rac.*
TERREUX. Terre.
TERRIBLE. Terreur.
TERRIBLEMENT. Terreur.
TERRIEN. Terre.
TERRIER. Terre.
TERRIFIÉ. Terreur.
TERRIFIER. Terreur.
TERRINE. Terre.
TERRINÉE. Terre.
TERRIR. Terre.
TERRITÉLE. Terre. Toile.
TERRITOIRE. Terre.
TERRITORIAL. Terre.
TERROIR. Terre.
TERTRE. Terre.
TESSEAU. Tesson.
TESSON, TÊT. — *Rac.*
TESSURE. Tesson.
TEST. Tesson.

Digitized by Google

TEST, TÊT. — *Rac.*
TESTACE. Test.
TESTACELLE. Test.
TESTACITES. Test.
TESTAMENT. Tester.
TESTAMENTAIRE. Tester.
TESTATEUR. Tester.
TESTER. — *Rac.*
TESTICULAIRE. Tester.
TESTICULE. Tester.
TESTON. Tête.
TESTONNER. Tête.
TÊT. Tesson.
TÊTARD. Tête.
TÊTASSES. Teton.
TÊTE. — *Rac.*
TÊTE À TÊTE. Tête.
TÊTE POUR TÊTE. Tête.
TÊTE (À LA). Tête.
TÊTE-ARIDE. Tête.
TÊTE BLANCHE. Blanc. Tête.
TÊTE BLEUE. Bleu. Tête.
TÊTE CHÈVRE. Tête.
TÊTE CORNUE. Corne. Tête.
TÊTE D'ÂNE. Âne. Tête.
TÊTE D'ARAIGNÉE. Tête.
TÊTE DE BÉCASSE. Tête.
TÊTE DE BŒUF. Tête.
TÊTE DE CARPE. Tête.
TÊTE DE CHAT. Tête.
TÊTE DE CHIEN. Tête.
TÊTE DE CLOU. Tête.
TÊTE DE COCHON. Tête.
TÊTE DE COQ. Tête.
TÊTE DE DRAGON. Tête.
TÊTE D'ÉPINGLE. Tête.
TÊTE DE MÉDUSE. Tête.
TÊTE DE MOINE. Tête.
TÊTE DE MOINEAU. Tête.
TÊTE DE MORT. Tête.
TÊTE DE NÈGRE. Tête.
TÊTE DE POULE. Tête.
TÊTE DE SERPENT. Tête.
TÊTE DE SOUPE. Tête.
TÊTE DE SOURIS. Tête.
TÊTE-FAUVE. Fauve. Tête.
TÊTE-NOIRE. Noir. Tête.
TÊTE-NUE. Nu. Tête.
TÊTE-PLATE. Plat. Tête.
TÉTER. Teton.
TÉTERON. Teton.
TÊTE-ROUGE. Rouge. Tête.
TÊTE-ROUSSE. Roux. Tête.
TÉTIÈRE. Tête.
TÉTIN. Teton.
TÉTINE. Teton.
TÉTOIE. Tête.
TÉTON. — *Rac.*
TÉTON BLANC. Blanc. Teton.
TÉTON DE SAINT-PAUL. Teton.
TÉTON DE VÉNUS. Teton.
TÉTONNIÈRE. Teton.
TÉTTE. Teton.
TÉTU. Tête.
TEXTE. Tissu.
TEXTILE. Tissu.
TEXTUAIRE. Tissu.
TEXTUEL. Tissu.
TEXTUELLEMENT. Tissu.
TEXTURE. Tissu.
THÉ. — *Rac.*
THÉÂTRAL. Théâtre.
THÉÂTRALEMENT. Théâtre.
THÉÂTRE. — *Rac.*
THÉ DE BOGOTA. Thé.
THÉ DE FRANCE. Thé.
THÉ DE SUISSE. Thé.
THÉ DU PARAGUAY. Thé.
THÉÏÈRE. Thé.
THÉIFORME. Forme. Thé.
THÉISME. Théiste.
THÉISTE. — *Rac.*
THÈME. — *Rac.*
THÉOCRATIE. Théiste.
THÉOCRATIQUE. Théiste.
THÉOGONIE. Théiste.
THÉOLOGAL. Théiste.
THÉOLOGALE. Théiste.
THÉOLOGIE. Théiste.
THÉOLOGIEN. Théiste.
THÉOLOGIQUE. Théiste.
THÉOLOGIQUEMENT. Théiste.
THÉOPHILANTHROPE. Théiste.
THÉOPHILANTHROPIE. Théiste.
THÉOPHILANTHROPIQUE. Théiste.
THÉORÈME. Théorie.
THÉORÉTIQUE. Théorie.
THÉORICIEN. Théorie.
THÉORIE. — *Rac.*
THÉORIQUE. Théorie.
THÉORIQUEMENT. Théorie.
THÉORISTE. Théorie.
THERMAL. Thermes.
THERMANTIQUE. Thermes
THERMES. — *Rac.*
THERMIDOR. Thermes.
THERMOMÈTRE. Mètre, Thermes.
THERMOMÉTRIQUE. Thermes.
THÉSAURISER. Trésor.
THÉSAURISEUR. Trésor.
THÈSE. Thème.
THON. — *Rac.*
THONAIRE. Thon.
THUM. — *Rac.*
TIARE. — *Rac.*
TIARE FLUVIATILE. Tiare.
TIARE PAPALE. Tiare.
TIBIA. Tube.
TIBIAL. Tube.
TIC. — *Rac.*
TIÈDE. — *Rac.*
TIÈDEMENT. Tiède.
TIÉDEUR. Tiède.
TIÉDIR. Tiede.
TIEN. Toi.
TIERCE. Trois.
TIERCÉ. Trois.
TIERCELET. Trois.
TIERCEMENT. Trois.
TIERCER. Trois.
TIERCERON. Trois.
TIERCIÈRE. Trois.
TIERCINE. Trois.
TIERÇON. Trois.
TIERS. Trois.
TIERS ÉTAT. Trois.
TIERS ET LE QUART (LE). Trois.
TIERS POINT. Point. Trois.
TIERS POTEAU. Poteau. Trois.
TIGE. — *Rac.*
TIGERON. Tige.
TIGETTE. Tige.
TIGNASSE. Tignon.
TIGNON. — *Rac.*
TIGNONNER. Tignon
TIGRE. — *Rac.*
TIGRÉ. Tigre.
TIGRE-CHAT. Chat. Tigre.
TIGRE D'EAU. Tigre.
TIGRE FRISÉ. Friser. Tigre.
TIGRE MARIN. Tigre.
TIGRE-PUCE. Tigre.
TIGRIDIE, TIGRINE. Tigre.
TILIACÉES. Tille.
TILLAC. — *Rac.*
TILLE, TEILLE. — *Rac.*
TILLÉ, TILLÉE. Tillac.
TILLEUL. Tille.
TILLEUL, TEILLEUL, Tille.
TILLEUL. Tille.
TILLEUX. Tille.
TILLOTE. Tillac. Tille.
TIMBALE. — *Rac.*
TIMBALIER. Tumbale.
TIMBRE. — *Rac.*
TIMBRÉ. Timbre.
TIMBRER. Timbre.
TIMBREUR. Timbre.
TIMBRE VIOLET. Timbre.
TIMIDE. — *Rac.*
TIMIDEMENT. Timide.
TIMIDITÉ. Timide.
TIMON. — *Rac.*
TIMONIER. Timon.
TIMORÉ. Timide.
TIN. — *Rac.*
TINE. — *Rac.*
TINE DE BEURRE, Tine.
TINET. Tine.
TINETTE. Tine.
TINTAMARRE. Tinter.
TINTAMARRER. Tinter.
TINTEMENT. Tinter.
TINTER. — *Rac.*
TINTIN. Tin.
TINTOUIN. TINTOIN. Tinter.
TIQUE. — *Rac.*
TIQUE DES VOLAILLES. Tique.
TIQUER. Tic.
TIQUETE. Étiquette. Tache.
TIQUEUR. Tic.
TIR. — *Rac.*
TIRADE. Tir.
TIRADE (TOUT D'UNE). Tir.
TIRAGE. Tir.
TIRAILLE. Tir.
TIRAILLEMENT. Tir.
TIRAILLER. Tir.
TIRAILLERIE. Tir.
TIRAILLEUR. Tir.
TIRANCE. Tir.
TIRANT. Tir.
TIRASSE. Tir.
TIRASSER. Tir.
TIRE. Tir.
TIRE. Tir.
TIRE-À-BARRE. Tir.
TIRE-BALLE. Balle. Tir.
TIRE-BONDE. Bonde. Tir.
TIRE-BORD. Bord. Tir.
TIRE-BOTTE. Botte. Tir.
TIRE-BOUCHON. Bouche. Tir.
TIRE-BOUCLER. Boucle. Tir.
TIRE-BOURRE. Bourre. Tir.
TIRE-BOUTON. Bout. Tir.
TIRE-CENDRES. Cendre. Tir.
TIRE-CLOU. Clou. Tir.
TIRE-D'AILE. Tir.
TIRE D'AILE (À). Tir.
TIRE (TOUT D'UNE). Tir.
TIRE-DENT. Dent. Tir.
TIRE-FIENTE. Fiente. Tir.
TIRE-FILET. Fil. Tir.
TIRE-FILIÈRE. Fil. Tir.
TIRE-FOND. Fond. Tir.
TIRE-LAINE. Laine. Tir.
TIRE-LAISSE. Laisser. Tir.
TIRE-LARIGOT. Tir.
TIRE-LICES. Tir.
TIRE-LIGNE. Ligne. Tir.
TIRELIRE. Tir.
TIRELIRER. Tir.
TIRE-LISSES. Tir.
TIRELLE. Tir.
TIRE-MOELLE. Moelle. Tir.
TIRE-PIÈCE. Pièce. Tir.
TIRE-PLANCHE. Planche. Tir.
TIRE-PLOMB. Plomb. Tir.
TIRE-PUS. Pus. Tir.
TIRE-POINT. Point. Tir.
TIRER. Tir.
TIRET. Tir.
TIRETAINE. Tir.
TIRE-TERRE. Terre. Tir.
TIRE-TÊTE. Tir.
TIRETTE. Tir.
TIREUR. Tir.
TIRE-VEILLE. Tir. Veille.
TIROIR. Tir.
TIRTOIR. Tir.
TISANE. — *Rac.*
TISART. Tison.
TISEUR. Tison.
TISON. — *Rac.*
TISONNÉ. Tison.
TISONNER. Tison.
TISONNEUR. Tison.
TISONNIER. Tison.
TISSAGE. Tissu.
TISSÉ. Tissu.
TISSER. Tissu.
TISSERAND. Tissu.
TISSERANDERIE. Tissu.
TISSERIN. Tissu.
TISSEUR. Tissu.
TISSU. — *Rac.*
TISSURE. Tissu.
TISSUTIER. Tissu.
TISTRE. Tissu.
TITILLANT. Tâter.
TITILLATION. Tâter.
TITILLER. Tâter.
TITRE. — *Rac.*
TITRE DE (À). Titre.
TITRE (À JUSTE). Titre.
TITRÉ. Titre.
TITRER. Titre.
TITRIER. Titre.
TITULAIRE. Titre.
TOAST, TOSTE. — *Rac.*
TOASTER, TOSTER. Toast.
TOCANE. — *Rac.*
TOCSIN. Son. Toquer.
TOGE. — *Rac.*
TOI, TU, TE. — *Rac.*
TOILE. — *Rac.*
TOILÉ. Toile.
TOILERIE. Toile.
TOILETTE. Toile.
TOILIER. Toile.
TOISE. — *Rac.*

Digitized by Google

TOISÉ. Toise.
TOISER. Toise.
TOISEUR. Toiseur.
TOISON. — *Rac.*
TOIT. — *Rac.*
TOITURE. Toît.
TÔLE. — *Rac.*
TOLÉRABLE. Tolérer.
TOLÉRABLEMENT. Tolérer.
TOLÉRANCE. Tolérer.
TOLÉRANT. Tolérer.
TOLÉRANTISME. Tolérer.
TOLÉRÉ. Tolérer.
TOLÉRER. — *Rac.*
TÔLIER. Tôle.
TOMATE. — *Rac.*
TOMBANT. Tomber.
TOMBE. — *Rac.*
TOMBÉ. Tomber.
TOMBEAU. Tombe.
TOMBER. Tomber.
TOMBEREAU. Tomber.
TOMBEREAU. Tomber.
TOMBERELLE. Tomber.
TOME. — *Rac.*
TON. — *Rac.*
TON, TA, TES. Toi.
TONAL. Ton.
TONALITÉ. Ton.
TONARION. Ton.
TONDAILLE. Tondre.
TONDAISON. Tondre.
TONDEUR. Tondre.
TONDRE. — *Rac.*
TONDU. Tondre.
TONICITÉ. Ton.
TONIQUE. Ton.
TONNAGE. Tonneau.
TONNANT. Tonner.
TONNE. Tonneau.
TONNEAU. — *Rac.*
TONNELAGE. Tonneau.
TONNELER. Tonneau.
TONNELET. Tonneau.
TONNELEUR. Tonneau.
TONNELIER. Tonneau.
TONNELLE. Tonneau.
TONNELLERIE. Tonneau.
TONNE-PERDRIX. Tonneau.
TONNER. — *Rac.*
TONNERRE. Tonner.
TONNITE. Tonneau.
TONSURE. Tondre.
TONSURÉ. Tondre.
TONSURER. Tondre.
TONTE. Tondre.
TONTINE. — *Rac.*
TONTINIER. Tontine.
TONTISSE. Tondre.
TONTURE. Tondre.
TONTURER. Tondre.
TOPE. Toper.
TOPE ET TINGUE. Toper.
TOPER. — *Rac.*
TOPIQUE. — *Rac.*
TOPOGRAPHE. Topique.
TOPOGRAPHIE. Topique.
TOPOGRAPHIQUE. Topique.
TOQUE. — *Rac.*
TOQUÉ. Toquer.
TOQUER. — *Rac.*
TOQUEUX. Toquer.

TORCHE. — *Rac.*
TORCHE-CUL. Cul. Torche.
TORCHE-NEZ. Nez. Torche.
TORCHE-PINCEAU. Peiodre. Torche
TORCHE-POT. Pot. Torche.
TORCHER. Torche.
TORCHÈRE. Torche.
TORCHES. Torche.
TORCHIS. Torche.
TORCHON. Torche.
TORCINER. Tors.
TORDAGE. Tors.
TORDEUR. Tors.
TORDEUSE. Tors.
TORDRE. Tors.
TORDU. Tors.
TORE. Tour.
TORON. Tors. Tour.
TORPEUR. — *Rac.*
TORPILLE. Torpeur.
TORQUE. Tors.
TORQUER. Tors.
TORQUEUR. Tors.
TORQUET. Tors.
TORQUETON. Tors.
TORQUETTE. Tors.
TORRÉFACTION. Faire. Torride.
TORRÉFIER. Faire. Torride.
TORRENT. — *Rac.*
TORRIDE. — *Rac.*
TORS. — *Rac.*
TORSADE. Tors.
TORSER. Tors.
TORSER. Tors.
TORSION. Tors.
TORT. Tors.
TORT (À). Tors.
TORT ET À TRAVERS (À). Tors.
TORT ET À DROIT (À). Tors.
TORT OU À DROIT (À). Tors.
TORTICOLIS. Tors.
TORTILLAGE. Tors.
TORTILLE. Tors.
TORTILLE. Tors.
TORTILLÉ. Tors.
TORTILLEMENT. Tors.
TORTILLER. Tors.
TORTILLÈRE. Tors.
TORTILLIS. Tors.
TORTILLON. Tors.
TORTIN. Tors.
TORTIONNAIRE. Tors.
TORTIS. Tors.
TORTU. Tors.
TORTUE. — *Rac.*
TORTUER. Tors.
TORTUREMENT. Tors.
TORTUREUX. Tors.
TORTUOSITÉ. Tors.
TORTULE. Tors.
TORTURE. Tors.
TORTURÉ. Tors.
TORTURER. Tors.
TÔT. — *Rac.*
TÔT OU TARD. Tard. Tôt.
TOTAL. Tout.
TOTAL (AU), EN TOTAL. Tout.
TOTALEMENT. Tout.
TOTALITÉ. Tout.
TOUAGE. Toue.
TOUCHANT. Touche.
TOUCHAU. Touche.
TOUCHE. — *Rac.*

TOUCHÉ. Touche.
TOUCHER. Touche.
TOUCHEUR. Touche.
TOUE. — *Rac.*
TOUÉE. Toue.
TOUER. Toue.
TOUFFE. — *Rac.*
TOUFFE-ARGENTINE. Argent. Touffe.
TOUFFE BRANCHUE. Branche.
TOUFFE-SAVONNIÈRE. Savon. Touffe.
TOUFFEUR. Touffe.
TOUFFU. Touffe.
TOUJOURS. Jour. Tout.
TOUPET. — *Rac.*
TOUPET À POINTE. Toupet.
TOUPET BLEU. Bleu. Toupet.
TOUPIE. — *Rac.*
TOUPILLER. Toupie.
TOUPILLON. Toupie.
TOUPIN. Toupie.
TOUR. — *Rac.*
TOUR À TOUR. Tour.
TOURBE. — *Rac.*
TOURBETTE. Tourbe.
TOURBEUX. Tourbe.
TOURBIÈRE. Tourbe.
TOURBILLON. Tour.
TOURBILLONNANT. Tour.
TOURBILLONNEMENT. Tour.
TOURBILLONNER. Tour.
TOUR DE RÂTON. Tour.
TOUR DE COPENHAGUE. Tour.
TOUR DE BABEL. Tour.
TOURDILLE. Tourterelle.
TOURELLE. Tour.
TOURER. Tour.
TOURET. Tour.
TOURIÈRE. Tour.
TOURILLON. Tour.
TOURMENT. Tors.
TOURMENTANT. Tors.
TOURMENTE. Tors.
TOURMENTÉ. Tors.
TOURMENTER. Tors.
TOURMENTEUX. Tors.
TOURMENTIN. Tors.
TOURNAGE. Tour.
TOURNAILLER. Tour.
TOURNAIRE. Tour.
TOURNANT. Tour.
TOURNASER. Tour.
TOURNASIN. Tour.
TOURNASINE. Tour.
TOURNÉ. Tour.
TOURNE-À-GAUCHE. Tour.
TOURNE BOUT. Bout. Tour.
TOURNEBRIDE. Bride. Tour.
TOURNEBROCHE. Broche. Tour.
TOURNEIL. Tour.
TOURNE-FEUILLET. Feuille. Tour.
TOURNE-FIL. Fil. Tour.
TOURNE-GANT. Gant. Tour.
TOURNELLE. Tour.
TOURNEMAIN. Main. Tour.
TOURNE-PIERRE. Pierre. Tour.
TOURNER. Tour.
TOURNESOL. Soleil. Tour.
TOURNETTE. Tour.
TOURNEUR. Tour.
TOURNEVENT. Tour. Vent.
TOURNEVIRE. Tour. Vire.
TOURNEVIS. Tour. Vis.
TOURNIQUET. Tour.

TOURNIS. Tour.
TOURNISSE. Tour.
TOURNOI. Tour.
TOURNOIEMENT. Tour.
TOURNOIR. Tour.
TOURNOIRE. Tour.
TOURNOYANT. Tour.
TOURNOYER. Tour.
TOURNURE. Tour.
TOURON, TORON. Tour.
TOURTE. — *Rac.*
TOURTEAU. Tourte.
TOURTEREAU. Tourterelle.
TOURTERELLE. — *Rac.*
TOURTERELLE DE MER. Tourterelle.
TOUR TERRIÈRE. Terre. Tour.
TOURTIÈRE. Tourte.
TOUSSAINT. Saint. Tout.
TOUSSER. Toux.
TOUSSERIE. Toux.
TOUSSEUR. Toux.
TOUT. — *Rac.*
TOUT (APRÈS). Tout.
TOUT (DU). Tout.
TOUT (EN). Tout.
TOUT À COUP. Coup. Tout.
TOUT À FAIT. Faire. Tout.
TOUT À L'HEURE. Heure.
TOUT À TRAC. Trac.
TOUT BEAU. Tout.
TOUT BOUT DE CHAMP (À). Champ
TOUT DE GO. Gogaille.
TOUT D'UN COUP. Coup. Tout.
TOUTEFOIS. Fois. Tout.
TOUT ENSEMBLE. Sembler. Tout.
TOUTE-ÉPICE. Épice, Tout.
TOUT PRENDRE (À). Tout.
TOUTE-PUISSANCE. Pouvoir. Tout
TOUTE-TABLE. Tout.
TOUT ET PARTOUT (EN). Tout.
TOUT-OU-RIEN. Rien. Tout.
TOUT-PUISSANT. Pouvoir. Tout.
TOUX. — *Rac.*
TRAÇANT. — Trace.
TRACAS. — *Rac.*
TRACASSE. Tracas.
TRACASSER. Tracas.
TRACASSERIE. Tracas.
TRACASSIER. Tracas.
TRACE. — *Rac.*
TRACE. Trace.
TRACELET. Trace.
TRACEMENT. Trace.
TRACÉE. Trace.
TRACE-SAUTEREAUX. Saut. Trace.
TRACEUR. Trace.
TRAÇOIR, TRACERET. Trace.
TRACTION. Traire.
TRACTOIRE. Traire.
TRADITEUR. Datif.
TRADITION. Datif.
TRADITIONNAIRE. Datif.
TRADITIONNEL. Datif.
TRADITIONNELLEMENT. Datif.
TRADUCTEUR. Duire.
TRADUCTION. Duire.
TRADUIRE. Duire.
TRADUISIBLE. Duire.
TRAFIC. — *Rac.*
TRAFIQUANT. Trafic.
TRAFIQUER. Trafic.
TRAFIQUEUR. Trafic.
TRAGÉDIE. — *Rac.*

Digitized by Google

TRAGÉDIEN. Tragédie.
TRAGI-COMÉDIE. Tragédie.
TRAGI-COMIQUE. Tragédie.
TRAGIQUE. Tragédie.
TRAGIQUEMENT. Tragédie.
TRAHIR. — *Rac.*
TRAHISON. Trahir.
TRAILLE. Tir.
TRAILLER. Tir.
TRAILLET. Tir.
TRAIN. — *Rac.*
TRAIN (EN). Train.
TRAÎNAGE. Train.
TRAÎNANT. Train.
TRAÎNARD. Train.
TRAÎNASSE. Train.
TRAÎNASSE, TRAÎNÉE. Train.
TRAÎNE. Train.
TRAÎNÉ. Train.
TRAÎNEAU. Train.
TRAÎNE-BUISSON. Bois. Train.
TRAÎNE-CHARRUE. Char. Train.
TRAÎNÉE. Train.
TRAÎNELLE. Train.
TRAÎNE-MALHEUR. Heureux. Train.
TRAÎNE-POTENCE. Potean. Train.
TRAÎNER. Train.
TRAÎNER (SE). Train.
TRAÎNEUR. Train.
TRAINTRAIN, TRANTRAN. Train.
TRAIRE. — *Rac.*
TRAIT. Traire.
TRAIT (TOUT D'UN). Traire.
TRAITABLE. Traiter.
TRAITANT. Traire.
TRAIT D'UNION. Traire.
TRAITE. Traire.
TRAITÉ. Traire. Traiter.
TRAITEMENT. Traiter.
TRAITER. — *Rac.*
TRAITER. Traire.
TRAITEUR. Traire. Traiter.
TRAITOIR. Traire.
TRAIT POUR TRAIT. Traire.
TRAÎTRE. Trahir.
TRAÎTREUSEMENT. Trahir.
TRAJECTOIRE. Jet.
TRAJET. Jet.
TRAMAIL, TRÉMAIL. Maille. Trois.
TRAMAILLON. Maille. Trois.
TRAMAUX. Maille.
TRAMAUX, TRAMATS. Trois.
TRAME. — *Rac.*
TRAMÉ. Trame.
TRAMÉE, ÉTRAMÉE. Trame.
TRAMER. Trame.
TRAMEUR. Trame.
TRAMIÈRE. Trame.
TRAMILLON. Maille. Trois.
TRAMONTANE. Mont.
TRANCHANT. Trauche.
TRANCHE. — *Rac.*
TRANCHÉ. Tranche.
TRANCHÉE. Tranche.
TRANCHE-FIL. Fil. Tranche.
TRANCHE-FILE. Fil. Tranche.
TRANCHE-FILER. Fil. Tranche.
TRANCHE-LARD. Lard. Tranche.
TRANCHE-MONTAGNE. Mont.
TRANCHER. Tranche.
TRANCHET. Tranche.
TRANCHIS. Tranche.
TRANCHOIR. Tranche.

TRANQUILLE. — *Rac.*
TRANQUILLEMENT. Tranquille.
TRANQUILLISANT. Tranquille.
TRANQUILLISÉ. Tranquille.
TRANQUILLISER. Tranquille.
TRANQUILLITÉ. Tranquille.
TRANSACTION. Agir.
TRANSCENDANCE. Descendre.
TRANSCENDANT. Descendre.
TRANSCENDENTAL. Descendre.
TRANSCRIPTION. Écrit.
TRANSCRIRE. Écrit.
TRANSE. — *Rac.*
TRANSFÉRABLE. Férir.
TRANSFÈREMENT. Férir.
TRANSFÉRER. Férir.
TRANSFERT. Férir.
TRANSFIGURATION. Figure.
TRANSFIGURER. Figure.
TRANSFILAGE. Fil.
TRANSFILER. Fil.
TRANSFORMATION. Forme.
TRANSFORMER. Forme.
TRANSFUGE. Fuir.
TRANSFUSER. Fondre.
TRANSFUSION. Fondre.
TRANSGRESSER. Grade.
TRANSGRESSEUR. Grade.
TRANSGRESSION. Grade.
TRANSI. Itératif. Transe.
TRANSIGER. Agir.
TRANSIR. Itératif. Transe.
TRANSISSEMENT. Itératif. Transe.
TRANSIT. Itératif. Transe.
TRANSITIF. Itératif. Transe.
TRANSITION. Itératif. Transe.
TRANSITOIRE. Itératif. Transe.
TRANSITOIREMENT. Itératif. Transe.
TRANSMETTRE. Mettre.
TRANSMIGRATION. Migration.
TRANSMISSIBLE. Mettre.
TRANSMISSION. Mettre.
TRANSMUABLE. Mouvoir.
TRANSMUER. Mouvoir.
TRANSMUTABILITÉ. Mouvoir.
TRANSMUTATION. Mouvoir.
TRANSPARENCE. Paraître.
TRANSPARENT. Paraître.
TRANSPERCER. Percer.
TRANSPIRABLE. Esprit.
TRANSPIRATION. Esprit.
TRANSPIRER. Esprit.
TRANSPLANTATION. Plant.
TRANSPLANTER. Plant.
TRANSPORT. Port.
TRANSPORTABLE. Port.
TRANSPORTÉ. Port.
TRANSPORTER. Port.
TRANSPOSÉ. Pose.
TRANSPOSER. Pose.
TRANSPOSITEUR. Pose.
TRANSPOSITIF. Pose.
TRANSPOSITION. Pose.
TRANSUBSTANTIATION. Être.
TRANSUBSTANTIER. Être.
TRANSSUDATION. Suer.
TRANSSUDER. Suer.
TRANSVASÉ. Vase.
TRANSVASER. Vase.
TRANSVERSAIRE. Vers.
TRANSVERSAL. Vers.
TRANSVERSALE. Vers.

TRANSVERSALEMENT. Vers.
TRANSVERSE. Vers.
TRAPPE. — *Rac.*
TRAPU. — *Rac.*
TRAQUE. — *Rac.*
TRAQUE. Traquer.
TRAQUÉ. Traquer.
TRAQUENARD. Traquer.
TRAQUER. — *Rac.*
TRAQUET. Traquer.
TRAQUOIR. Traquer.
TRAVAIL. — *Rac.*
TRAVAILLÉ. Travail.
TRAVAILLER. Travail.
TRAVAILLEUR. Travail.
TRAVÉE. — *Rac.*
TRAVERS. Vers.
TRAVERS (EN). Vers.
TRAVERS (À). Vers.
TRAVERS (DE). Vers.
TRAVERS (À TORT ET À). Vers.
TRAVERS (PAR LE). Vers.
TRAVERSAGE. Vers.
TRAVERSAIRE. Vers.
TRAVERSE. Vers.
TRAVERSE. Vers.
TRAVERSÉE. Vers.
TRAVERSER. Vers.
TRAVERSIER. Vers.
TRAVERSIN. Vers.
TRAVESTI. Vétir.
TRAVESTIR. Vétir.
TRAVESTISSEMENT. Vétir.
TRAVON. Travée.
TRAVOUIL. Travée.
TRAVURE. Travée.
TRAYON. Traire.
TRÉBUCHANT. Trébuchet.
TRÉBUCHE. Trébuchet.
TRÉBUCCHEMENT. Trébuchet.
TRÉBUCHER. Trébuchet.
TRÉBUCHET. — *Rac.*
TRÉFILER. Fil. Tir.
TRÉFILERIE, TRIFILERIE. Fil.
TRÉFLE. Feuille. Trois.
TREFLE. Feuille. Trois.
TRÉFLER. Feuille. Trois.
TRÉFLIER. Feuille. Trois.
TRÉFONCIER. Fond. Très.
TRÉFONDS. Fond. Très.
TREILLAGE. Treille.
TREILLAGER. Treille.
TREILLAGEUR. Treille.
TREILLE. — *Rac.*
TREILLIS. Treille.
TREILLISSER. Treille.
TREIZE. Trois.
TREIZIÈME. Trois.
TREIZIÈMEMENT. Trois.
TRÉMA. — *Dict. fin.*
TREMBLAIE. Trembler.
TREMBLANT. Trembler.
TREMBLANTE. Trembler.
TREMBLE. Trembler.
TREMBLÉ. Trembler.
TREMBLEMENT. Trembler.
TREMBLER. — *Rac.*
TREMBLEUR. Trembler.
TREMBLOTANT. Trembler.
TREMBLOTER. Trembler.
TRÉMIN. — *Rac.*
TRÉMION. Trémie.
TREMOUSSEMENT. Trembler.

TRÉMOUSSER. Trembler.
TRÉMOUSSOIR. Trembler.
TREMPAGE. Trempe.
TREMPE. — *Rac.*
TREMPÉ. Trempe.
TREMPER. Trempe.
TREMPERIE. Trempe.
TREMPIS. Trempe.
TREMPOIRE. Trempe.
TREMPURE. Trempe.
TRENTAIN. Trente.
TRENTAINE. Trente.
TRENTE. — *Rac.*
TRENTIÈME. Trente.
TRÉPAN. — *Rac.*
TRÉPANATION. Trépan.
TRÉPANER. Trépan.
TRÉPAS. — *Rac.*
TRÉPASSÉ. Pas. Trépas.
TRÉPASSEMENT. Pas. Trépas.
TRÉPASSER. Pas. Trépas.
TRÉPIDATION. Pied. Trembler.
TRÉPIED. Pied. Trois.
TRÉPIGNEMENT. Pied. Trois.
TRÉPIGNER. Pied. Trois.
TRÉPOINTE, TRÉPOINT. Point.
TRÈS. — *Rac.*
TRESAILLE. Travée.
TRÉSILLON. Travée.
TRÉSILLONNER. Travée.
TRÉSOR. — *Rac.*
TRÉSORERIE. Trésor.
TRÉSORIER. Trésor.
TRÉSORIÈRE. Trésor.
TRESSAILLEMENT. Saut.
TRESSAILLI. Saut.
TRESSAILLIR. Saut.
TRESSE. Trois.
TRESSE. Trois.
TRESSER. Trois.
TRESSEUR. Trois.
TRESSOIR. Trois.
TRESSON. Trois.
TRESSURE. Trois.
TRESTOIRE, TRETOIRE. Tréteau.
TRÉTEAU. — *Rac.*
TREUIL. — *Rac.*
TRÈVE. — *Rac.*
TRI. Trois.
TRIAGE. Trier.
TRIAILLE. Trier.
TRIANGLE. Angle. Trois.
TRIANGULAIRE. Angle. Trois.
TRIANGULATION. Angle. Trois.
TRIANGULE. Angle. Trois.
TRIBORD. Bord.
TRIBORDAIS. Bord.
TRIBU. — *Rac.*
TRIBUN. — *Rac.*
TRIBUNAL. Tribun.
TRIBUNAT. Tribun.
TRIBUNE. Tribun.
TRIBUNITIEN. Tribun.
TRIBUT. Tribu.
TRIBUTAIRE. Tribu.
TRICAGE. Trier.
TRICAPSULAIRE. Capter. Trois.
TRICHER. — *Rac.*
TRICHERIE. Tricher.
TRICHEUR. Tricher.
TRICOLOR. Couleur. Trois.
TRICOLORE. Couleur. Trois.
TRICOT. — *Rac.*

Digitized by Google

TRICOT. Trique.
TRICOTAGE. Tricot.
TRICOTÉ. Tricot.
TRICOTER. Tricot.
TRICOTET. Tricot.
TRICOTEUR. Tricot.
TRIDENT. Dent. Trois.
TRIDENTÉ. Dent. Trois.
TRIDENTULE. Dent. Trois.
TRIDI. Diurne. Trois.
TRIE. Trier.
TRIENNAL. An. Trois.
TRIENNALITÉ. An. Trois.
TRIENNAT. An. Trois.
TRIER. — *Rac.*
TRIEUR. Trier.
TRIFACIAL. Face. Trois.
TRIFIDE. Fendre. Trois.
TRIFILERIE. Fil. Tir.
TRIGE. Trois.
TRIGAUD. — *Rac.*
TRIGAUDER. Trigaud.
TRIGAUDERIE. Trigaud.
TRIJUGUE. Joug. Trois.
TRIJUGUÉE. Joug. Trois.
TRIJUMEAU. Jumeau. Trois.
TRIL, TRILLE. Trois.
TRILATÉRAL. Trois.
TRILATÈRE. Trois.
TRILLION. Trois.
TRIMBALER. — *Rac.*
TRIMER. — *Rac.*
TRIMESTRE. Mois. Trois.
TRIMESTRIEL. Mois. Trois.
TRINE, TRIN. Trois.
TRINERVE. Nerf. Trois.
TRINGLE. — *Rac.*
TRINGLER. Tringle.
TRINGLETTE. Tringle.
TRINITAIRE. Trois.
TRINITÉ. Trois.
TRINQUART. Trinquet.
TRINQUER. — *Rac.*
TRINQUERIN. Trinquet.
TRINQUET. — *Rac.*
TRINQUETIN. Trinquet.
TRINQUETTE. Trinquet.
TRIO. Trois.
TRIOLET. Trois.
TRIOMPHAL. Triomphe.
TRIOMPHALEMENT. Triomphe.
TRIOMPHANT. Triomphe.
TRIOMPHANTE. Triomphe.
TRIOMPHATEUR. Triomphe.
TRIOMPHE. — *Rac.*
TRIOMPHER. Triomphe.
TRIPAILLE. Tripe.
TRIPARTIBLE. Part. Trois.
TRIPARTITE. Part. Trois.
TRIPARTITION. Part. Trois.
TRIPE. — *Rac.*
TRIPE-MADAME. Tripe.
TRIPERIE. Tripe.
TRIPETTE. Tripe.
TRIPHTONGUE. Trois.
TRIPHYLLE. Trois.
TRIPIER. Tripe.
TRIPLE. Trois.
TRIPLE. Trois.
TRIPLE-FEUILLE. Feuille. Trois.
TRIPLEMENT. Trois.
TRIPLER. Trois.
TRIPLE-SULFURE. Soufre. Trois.
TRIPLICATA. Pli. Trois.
TRIPLICITÉ. Pli. Trois.
TRIPLINERVE. Nerf. Trois.
TRIPOLI. — *Rac.*
TRIPOLIR. Tripoli.
TRIPOT. — *Rac.*
TRIPOTAGE. Tripot.
TRIPOTÉ. Tripot.
TRIPOTER. Tripot.
TRIPOTIER. Tripot.
TRIQUE. — *Rac.*
TRIQUER. Trier.
TRIQUET. Trique.
TRIRÈGNE. Régir. Trois.
TRIRÈME. Rame. Trois.
TRISAÏEUL. Aïeul. Trois.
TRISANNUEL. An. Trois.
TRISECTION. Section. Trois.
TRISTE. — *Rac.*
TRISTEMENT. Triste.
TRISTESSE. Triste.
TRITERNE. Trois.
TRITHÉISME. Théiste. Trois.
TRITHÉISTE. Théiste. Trois.
TRITON. Ton. Trois.
TRITURABLE. Triste.
TRITURATION. Triste.
TRITURÉ. Triste.
TRITURER. Triste.
TRIUMVIR. Trois. Vierge.
TRIUMVIRAL. Trois. Vierge.
TRIUMVIRAT. Trois. Vierge.
TRIVALVE. Trois. Valve.
TRIVALVE. Trois. Valve.
TRIVIAIRE. Trois. Voie.
TRIVIAL. Trois. Voie.
TRIVIALEMENT. Trois. Voie.
TRIVIALITÉ. Trois. Voie.
TROC. — *Rac.*
TROC POUR TROC. Troc.
TROCART. Carre. Trois.
TROGNE. — *Rac.*
TROGNON. Trogne.
TROIS. — *Rac.*
TROISIÈME. Trois.
TROISIÉMEMENT. Trois.
TROIS-MÂTS. Trois.
TROIS-QUARTS. Carre. Trois.
TROIS-QUARTS. Trois.
TROMBE. — *Rac.*
TROMBONE. Trompe.
TROMBONISTE. Trompe.
TROMPE. — *Rac.*
TROMPÉ. Tromper
TROMPE-L'ŒIL. Tromper.
TROMPER — *Rac.*
TROMPERIE. Tromper.
TROMPETER. Trompe.
TROMPETEUR. Trompe.
TROMPETTE. Trompe.
TROMPETTE-BLANCHE. Trompe
TROMPETTE-D'ARC. Trompe.
TROMPETTE-DE-MÉDISE. Trompe.
TROMPETTE-DU-JUGEMENT. Trompe.
TROMPETTE-MAJOR. Trompe.
TROMPETTE MARINE. Trompe.
TROMPETTISTE. Trompe.
TROMPEUR. Tromper.
TROMPILLON. Trompe.
TRONC. — *Rac.*
TRONCHE. Tronc.
TRONCHET. Tronche
TRONÇON. Trone.
TRONÇONNÉ. Tronc.
TRONÇONNER. Tronc.
TRÔNE. — *Rac.*
TRÔNER. Trône.
TRONQUÉ. Tronc.
TRONQUER. Tronc.
TROP. — *Rac.*
TROPHÉE. — *Rac.*
TROPIQUE. — *Rac.*
TROP PEU. Trop.
TROP-PLEIN. Trop.
TROP (PAR). Trop.
TROP (PAS). Trop.
TROQUE. Troc.
TROQUER. Troc.
TROQUEUR. Troc.
TROT. — *Rac.*
TROTTADE. Trot.
TROTTE. Trot.
TROTTER. Trot.
TROTTEUR. Trot.
TROTTIN. Trot.
TROTTINER. Trot.
TROTTOIR. Trot.
TROU. — *Rac.*
TROUBADOUR. Trouver.
TROUBLE. — *Rac.*
TROUBLE, TRUBLE. Trouble.
TROUBLE. Trouble.
TROUBLEAU. Trouble.
TROUBLE-FÊTE. Fête. Trouble.
TROUBLER. Trouble.
TROUÉ. Trou.
TROUÉE. Trou.
TROUER. Trou.
TROU-MADAME. Trou.
TROUPE. — *Rac.*
TROUPEAU. Troupe.
TROUPIALE. Troupe.
TROUSSE. — *Rac.*
TROUSSER (AUX). Trousse.
TROUSSE (EN). Trousse.
TROUSSEAU. Trousse.
TROUSSE-ÉTRIER. Trousse.
TROUSSE-GALANT. Gala. Trousse.
TROUSSE-PÊTE. Pei. Trousse.
TROUSSE-QUEUE. Queue. Trousse.
TROUSSEQUIN. Trousse.
TROUSSER. Trousse.
TROUSSIS. Trousse.
TROUVABLE. Trouver.
TROUVAILLE. Trouver.
TROUVE. Trouver.
TROUVER. — *Rac.*
TROUVER (SE). Trouver.
TROUVÈRE. Trouver.
TROUVEUR. Trouver.
TRUAND. — *Rac.*
TRUANDAILLE. Truand.
TRUANDER. Truand.
TRUANDERIE. Truand.
TRUANDISE. Truand.
TRUBLE. Trouble.
TRUCHEMAN. — *Rac.*
TRUCHER. Troand.
TRUCHEUR. Truand.
TRUELLE. — *Rac.*
TRUELLER. Truelle.
TRUELLETTE. Truelle.
TRUFFE. — *Rac.*
TRUFFÉ. Truffe.
TRUFFER. Truffe.
TRUFFEUR. Truffe.
TRUFFIÈRE. Truffe.
TRUIE. — *Rac.*
TRUITE. — *Rac.*
TRUITE. Truite.
TRUITE BRUNE. Truite.
TRUITE DE MER. Truite.
TRUITÉE. Truite.
TRUITE SAUMONÉE. Truite
TRULLISATION. Truelle.
TRUMEAU. — *Rac.*
TU. Toi.
TUABLE. Toer.
TUAGE. Tuer.
TUANDAILLE. Tuer.
TUANT. Tuer.
TUBE. — *Rac.*
TUBERASTRE. Tube.
TUBERCULAIRE. Tube.
TUBERCULAIRE. Tube.
TUBERCULE. Tube.
TUBERCULEUX. Tube.
TUBÉREUSE. Tube.
TUBEROSITÉ. Tube.
TUBICINE. Tube.
TUBICINELLE. Tube.
TUBICOLAIRE. Culte. Tube.
TUBICOLE. Culte. Tube.
TUBICOLE. Culte. Tube.
TUBICOLES. Culte. Tube.
TUBIFÈRE. Tube.
TUBIFLORE. Fleur. Tube.
TUBIPORE. Pore. Tube.
TUBIPORITES. Pore.
TUBULAIRES. Tube
TUBULAIRE. Tube.
TUBULIPORE. Pore. Tube.
TUBULE. Tube.
TUBULEUX. Tube.
TUBULINE. Tube.
TUBULURE. Tube.
TUE. Tuer.
TUE-BERRIS. Tuer.
TUE-CHIEN. Tuer.
TUE-LOUP. Toer.
TUE-MOUCHE. Tuer.
TUE-POISSON. Tuer.
TUER. — *Rac.*
TUERIE. Tuer.
TUE-TÊTE (À). Tuer.
TUEUR. Tuer.
TUF, TUFFEAU. — *Rac.*
TUFIER. Tuf.
TUILAGE. Tuile.
TUILE. — *Rac.*
TUILEAU. Tuile.
TUILER. Tuile.
TUILERIE. Tuile.
TULIER. Tuile.
TULIPAIRE. Tulipe.
TULIPE. — *Rac.*
TULIPE-BUGGIN. Tulipe.
TULIPE DU CAP. Tulipe
TULIPE ÉPANOUIE. Tulipe.
TULIPIER. Tulipe.
TULIPIFÈRES. Tulipe.
TUMÉFACTION. Faire. Tumeur.
TUMÉFIER. Faire. Tumeur
TUMEUR — *Rac.*
TUMEUR BLANCHE. Tumeur
TUMEUR VARIQUEUSE. Tumeur
TUMULAIRE. Tombe.
TUMULTE. — *Rac.*
TUMULTUAIRE. Tumulte

Digitized by Google

TUMULTUAIREMENT. Tumulte.
TUMULTUEUSEMENT. Tumulte.
TUMULTUEUX. Tumulte.
TUMULUS. Tombe.
TUNICELLE. Tunique.
TUNICIERS. Tunique.
TUNIQUE. — *Rac.*
TUNIQUE. Tunique.
TURBAN. — *Rac.*
TURBAN DE PHARAON. Turban.
TURBAN ROUGE. Turban.
TUREE. Turbulent.
TURBIER. Turbulent.
TURBINAIRE. Tour.
TURBINE. Tour.
TURBINÉ. Tour.
TURBINELLE. Tour.
TURBINELLIER. Tour.
TURBINITES. Tour.
TURBINOLIE. Tour.
TURBOT. — *Rac.*
TURBOTIÈRE. Turbot.
TURBOTIN. Turbot.
TURBULEMMENT. Turbulent.
TURBULENCE. Turbulent.
TURBULENT. — *Rac.*
TURC. — *Rac.*
TURLUPIN. — *Rac.*
TURLUPINADE. Turlupin.
TURLUPINE. Turlupin.
TURLUPINER. Turlupin.
TURPITUDE. — *Rac.*
TURQUIN, Turquoise.
TURQUOISE. — *Rac.*
TUTÉLAIRE. Toit.
TUTELLE. Toit.
TUTEUR. Toit.
TUTOIEMENT. Toi.
TUTOYER. Toi.
TUTOYEUR. Toi.
TUYAU. — *Rac.*
TUYAU CLOISONNÉ. Clos. Tuyau.
TUYAU DE MER. Tuyau.
TUYAU DE PLUME. Tuyau.
TUYAU D'ORGUE. Tuyau.
TUYAUTER. Tuyau.
TUYAU-TROMPETTE. Tuyau.
TUYÈRE. Tuyau.
TYMPAN. — *Rac.*
TYMPANIQUE. Tympan.
TYMPANISÉ. Tympan.
TYMPANISER. Tympan.
TYMPANITE. Tympan.
TYMPANON. Tympan.
TYPE. — *Rac.*
TYPIQUE. Type.
TYPOGRAPHE. Type.
TYPOGRAPHIE. Type.
TYPOGRAPHIQUE. Type.
TYPOLITHE. Type.
TYRAN. — *Rac.*
TYRANNEAU. Tyran.
TYRANNICIDE. Ciseau. Tyran.
TYRANNIE. Tyran.
TYRANNIQUE. Tyran.
TYRANNIQUEMENT. Tyran.
TYRANNISE. Tyran.
TYRANNISER. Tyran.

U

ULCÉRATION. Ulcère.
ULCÈRE. — *Rac.*
ULCÉRÉ. Ulcère.
ULCÉRER. Ulcère.
ULCÉREUX. Ulcère.
ULTÉRIEUR. Outre.
ULTÉRIEUREMENT. Outre.
ULTIMATUM. — *Dict. fin.*
ULTRAMONDAIN. Monde. Outre.
ULTRAMONTAIN. Mont. Outre.
ULTRAMONTANISME. Outre.
UN. — *Rac.*
UN L'AUTRE (L'). Un.
UN À UN. Un.
UN (PAS). Un.
UNANIME. Âme. Un.
UNANIMEMENT. Âme. Un.
UNANIMITÉ. Âme. Un.
UNCIFORME. Forme. Ongle.
UNCINÉE. Ongle.
UNE FOIS QUE. Fois.
UNGUÉAL. Ongle.
UNI. Un.
UNI (À L'). Un.
UNICAPSULAIRE. Capter. Un.
UNICORNE. Corne. Un.
UNICORNE FOSSILE. Corne. Un.
UNICORNE MARIN. Corne. Un.
UNIÈME. Un.
UNIÈMEMENT. Un.
UNIFIER. Un.
UNIFLORE. Fleur. Un.
UNIFORME. Forme. Un.
UNIFORMEMENT. Forme. Un.
UNIFORMITÉ. Forme. Un.
UNILABIE. Labial. Un.
UNILATÉRAL. Un.
UNILORE. Lobe. Un.
UNILOCULAIRE. Locu. Un.
UNIMENT. Un.
UNION. Un.
UNIPÉTALÉE. Un.
UNIQUE. Un.
UNIQUEMENT. Un.
UNIR. Un.
UNISEXÉ. Sexe.
UNISEXUEL. Sexe. Un.
UNISSANT. Un.
UNISSON. Son. Un.
UNITAIRE. Un.
UNITÉ. Un.
UNITIF. Un.
UNIVALVE. Un. Valve.
UNIVALVE. Un. Valve.
UNIVERS. Un. Vers.
UNIVERSALITÉ. Un. Vers.
UNIVERSAUX. Vers.
UNIVERSEL. Un. Vers.
UNIVERSELLEMENT. Un. Vers.
UNIVERSITAIRE. Un. Vers.
UNIVERSITÉ. Un. Vers.
UNIVOCATION. Un. Voix.
UNIVOQUE. Un. Voix.
URATE. Urine.
URBAIN. — *Rac.*
URBANITÉ. Urbain.
URÉE. Urine.
URÉTÈRE. Urine.
URÉTIQUE. Urine.
URÈTRE, URÉTHRE. Urine.
URGENCE. Urgent.
URGENT. — *Rac.*
URINAIRE. Urine.
URINAL. Urine.
URINE. — *Rac.*
URINER. Urine.
URINEUX. Urine.
URIQUE. Urine.
URNE. — *Rac.*
URNE ÉPINEUSE. Urne.
US. User.
USAGE. User.
USAGER. User.
USAGES. User.
USANCE. User.
USANTE. User.
USÉ. User.
USER. — *Rac.*
USINE. User.
USITÉ. User.
USTENSILE. User.
USTION. Bois.
USTULATION. Bois.
USUCAPION. Capter. User.
USUEL. User.
USUELLEMENT. User.
USUFRUCTUAIRE. Fruit. User.
USUFRUIT. Fruit. User.
USUFRUITIER. Fruit. User.
USURAIRE. User.
USURAIREMENT. User.
USURE. User.
USURIER. User.
USURPATEUR. Usurper.
USURPATION. Usurper.
USURPÉ. Usurper.
USURPER. — *Rac.*
UT. — *Rac.*
UTERIN. Outre.
UTÉRUS. Outre.
UTILE. User.
UTILEMENT. User.
UTILISÉ. User.
UTILISER. User.
UTILITÉ. User.
UTOPIE. — *Rac.*
UTOPISTE. Utopie.
UTRICULAIRE. Outre.
UTRICULE. Outre.

V

VA. — *Rac.*
VACANCE. Vaquer.
VACANT. Vaquer.
VACARME. — *Rac.*
VACATION. Vaquer.
VACCIN. Vache.
VACCINATION. Vache.
VACCINE. Vache.
VACCINER. Vache.
VACHE. — *Rac.*
VACHER. Vache.
VACHERIE. Vache.
VACILLANT. Vague.
VACILLATION. Vague.
VACILLER. Vague.
VACUITÉ. Vaquer.
VACUOLE. Vaquer.
VADEMANQUE. Manque.
VADE-MECUM. — *Dict. fin.*
VA-ET-VIENT. Va. Venir.
VAGABOND. Vague.
VAGABONDAGE. Vague.
VAGABONDER. Vague.
VAGANS. Vague.
VAGIN. — *Rac.*
VAGINAL. Vagin.
VAGINANT. Vagin.
VAGINELLE. Vagin.

Digitized by Google

VAGINICOLE. *Coiffe.* Vagin.
VAGISSEMENT. — *Dict. fin.*
VAGUE. — *Rac.*
VAGUEMENT. Vague.
VAGUER. Vague.
VAGUEUSE. Vague.
VAILLAMMENT. Valoir.
VAILLANCE. Valoir.
VAILLANT. Valoir.
VAILLANTISE. Valoir.
VAILLE QUE VAILLE. Valoir.
VAILLE (TOUT COUP). Valoir.
VAIN. — *Rac.*
VAINCRE. — *Rac.*
VAINCU. Vaincre.
VAINEMENT. Vain.
VAINES. Vain.
VAINQUEUR. Vaincre.
VAIR. Varier.
VAIRON. Varier.
VAIRON, VÉRON. Varier.
VAISSEAU. — *Rac.*
VAISSELLE. Vase.
VAL. Vallée.
VAL (À). Vallée.
VALABLE. Valoir.
VALABLEMENT. Valoir.
VALET. — *Rac.*
VALETAGE. Valet.
VALETAILLE. Valet.
VALET À PATIN. Valet.
VALETER. Valet.
VALÉTUDINAIRE. Valoir.
VALEUR. Valoir.
VALEUREUSEMENT. Valoir.
VALEUREUX. Valoir.
VALIDATION. Valoir.
VALIDE. Valoir.
VALIDÉ. Valoir.
VALIDEMENT. Valoir.
VALIDER. Valoir.
VALIDITÉ. Valoir.
VALISE. Veau.
VALLÉE. — *Rac.*
VALLON. Vallée.
VALOIR. — *Rac.*
VALOIR (À). Valoir.
VALSE. — *Rac.*
VALSER. Valse.
VALSEUR. Valse.
VALUE. Valoir.
VALVE. — *Rac.*
VALVÉE. Valve.
VALVIER. Valve.
VALVULAIRE. Valve.
VALVULE. Valve.
VAMPIRE. — *Rac.*
VAMPIRISER. Vampire.
VAN. — *Rac.*
VANDALE. — *Dict. fin.*
VANDALISME. — *Dict. fin.*
VANILLE. — *Rac.*
VANILLE-BACODE. Vanille.
VANILLIER. Vanille.
VANITÉ. Vain.
VANITEUX. Vain.
VANNE. Van.
VANNER. Van.
VANNERIE. Van.
VANNETTE. Van.
VANNEUR. Van.
VANNIER. Van.
VANNOIR. Van.
VANTAIL, VENTAIL. — *Rac.*
VANTARD. Venter.
VANTE. Venter.
VANTER. — *Rac.*
VANTERIE. Venter.
VANTEUR. Venter.
VANTILLER, VENTILLER. Ventail.
VA-NU-PIEDS. Nu. Pied. Va.
VAPEUR. — *Rac.*
VAPEURS. Vapeur.
VAPORATION. Vapeur.
VAPOREUX. Vapeur.
VAPORISATION. Vapeur.
VAPORISER. Vapeur.
VAQUER. — *Rac.*
VARIABILITÉ. Varier.
VARIABLE. Varier.
VARIANT. Varier.
VARIANTE. Varier.
VARIATION. Varier.
VARIATIONS. Varier.
VARICE. — *Rac.*
VARICELLE. Varice.
VARICOCÈLE. Varice.
VARIÉ. Varier.
VARIER. — *Rac.*
VARIÉTÉ. Varier.
VARIÉTUR (RE). Varier.
VARIOLAIRE. Vérole.
VARIOLE. Vérole.
VARIOLIQUE. Vérole.
VARIOLITHE. Vérole.
VARIQUEUX. Varice.
VARLET. Valet.
VARLOPE. Valet.
VARRE. — *Rac.*
VARRER. Varre.
VARREUSE. Varre.
VARREUR. Varre.
VASCULAIRE. Vaisseau.
VASARD. Vase.
VASE. — *Rac.*
VASEAU. Vase.
VASEUX. Vase.
VASON. Vase.
VASSAL. — *Rac.*
VASSALITE. Vassal.
VASSELAGE. Vassal.
VASTE. — *Rac.*
VA. — *Rac.*
VA-TOUT. Tout. Va.
VAU DE ROUTE (À). Route. Vallée.
VAUDEVILLE. Vallée.
VAUDEVILLISTE. Vallée.
VAU-L'EAU (À). Eau. Vallée.
VAUBIEN. Valoir.
VAUTOUR. — *Rac.*
VAUTOURINS. Vautour.
VAUTRER. — *Rac.*
VEAU. — *Rac.*
VEAU DE LAIT. Veau.
VEAU MARIN. Veau.
VECTEUR. Voiture.
VEDETTE. Vue.
VÉGÉTABLE. Vie.
VÉGÉTAL. Vie.
VÉGÉTANT. Vie.
VÉGÉTATIF. Vie.
VÉGÉTATION. Vie.
VÉGÉTER. Vie.
VÉGÉTO-MINÉRAL. Mine. Vie.
VÉHÉMENCE. Voiture.
VÉHÉMENT. Voiture.
VÉHÉMENTEMENT. Voiture.
VÉHICULE. Voiture.
VEILLE. — *Rac.*
VEILLE DE (À LA). Veille.
VEILLÉE. Veille.
VEILLER. Veille.
VEILLEUR. Veille.
VEILLEUSE. Veille.
VEILLOIR. Veille.
VEINE. — *Rac.*
VEINÉ. Veine.
VEINER. Veine.
VEINEUX. Veine.
VEINULE. Veine.
VÉLER. Veau.
VÉLIN. Veau.
VÉLITE. Vélocité.
VELLÉITÉ. Vouloir.
VÉLOCE. Vélocité.
VÉLOCIPÈDE. Vélocité.
VÉLOCIPÉDIE. Vélocité.
VÉLOCITÉ. — *Rac.*
VELOURS. Velu.
VELOURS VERT. Velu.
VELOURS ANGLAIS. Velu.
VELOUTÉ. Velu.
VELOUTER. Velu.
VELTAGE. Velte.
VELTE. — *Rac.*
VELTER. Velte.
VELTEUR. Velte.
VELTURE. Voile.
VELU. — *Rac.*
VELUE. Velu.
VENAISON. Vener.
VÉNAL. Vendre.
VÉNALEMENT. Vendre.
VÉNALISER. Vendre.
VÉNALITÉ. Vendre.
VENANT. Venir.
VENDABLE. Vendre.
VENDANGE. Vin.
VENDANGE. Vin.
VENDANGER. Vin.
VENDANGETTE. Vin.
VENDANGEUR. Vin.
VENDÉMIAIRE. Vin.
VENDEUR. Vendre.
VENDRE. — *Rac.*
VENDREDI. Diurne.
VENE. Vener.
VENEFICE. Faire. Venin.
VENELLE. Veine. Voie.
VENEMEUX. Venin.
VENER. — *Rac.*
VÉNÉRABLE. Vénérer.
VÉNÉRATION. Vénérer.
VÉNÉRER. — *Rac.*
VÉNERIE. Vener.
VÉNÉRIEN. Vénus.
VENETTE. — *Dict. fin.*
VENEUR. Vener.
VENGE. Venger.
VENGEANCE. Venger.
VENGER. — *Rac.*
VENGEUR. Venger.
VÉNIAL. — *Rac.*
VÉNIELLEMENT. Véniel.
VENIMEUX. Venin.
VENIN. — *Rac.*
VENIN DE MER. Venin.
VENIR. — *Rac.*
VENT. — *Rac.*
VENTE, VENDITION. Vendre.
VENTER. Vent.
VENTEUX. Vent.
VENTILATEUR. Vent.
VENTILATION. Vendre. Vent.
VENTILER. Vendre.
VENTOLIER. Vent.
VENTÔSE. Vent.
VENTOSITÉ. Vent.
VENTOUSE. Vent.
VENTOUSER. Vent.
VENTRAL. Ventre.
VENTRE. — *Rac.*
VENTRER. Ventre.
VENTRICULE. Ventre.
VENTRIÈRE. Ventre.
VENTRILOQUE. Locution. Ventre.
VENTROSITÉ. Ventre.
VENTROUILLER. Ventre.
VENTRU. Ventru.
VENUE. Venir.
VÉNUS. — *Rac.*
VÉNUSTE. Vénus.
VÉNUSTIER. Vénus.
VÊPRES. — *Rac.*
VER. — *Rac.*
VERACITÉ. Vrai.
VERBAL. Verbe.
VERBALEMENT. Verbe.
VERBALISER. Verbe.
VERBE. — *Rac.*
VERBÉRATION. — *Rac.*
VERBEUX. Verbe.
VERBIAGE. Verbe.
VERBIAGER. Verbe.
VERBIAGEUR. Verbe.
VERBOSITÉ. Verbe.
VER-COQUIN. Coq. Ver.
VERDÂTRE. Vert.
VERDÉE. Vert.
VERDELET. Vert.
VERDERIE. Vert.
VERDET. Vert.
VERDEUR. Vert.
VERDIER. Vert.
VERDIN. Vert.
VERDOYANT. Vert.
VERDOYER. Vert.
VERDURE. Vert.
VERDURIER. Vert.
VÉREUX. Ver.
VERGE. — *Rac.*
VERGE. Verge.
VERGE D'OR. Verge.
VERGÉE. Verge.
VERGER. — *Rac.*
VERGER. Verge.
VERGEROLLE. Verge.
VERGETÉ. Verge.
VERGETER. Verge.
VERGETIER. Verge.
VERGETTE. Verge.
VERGEURE. Verge.
VERGLAS. Glace. Vert.
VERGOGNE. Vierge.
VERGUE. Verge.
VERHOLE. Virer.
VERICLE. Verre.
VÉRIDICITÉ. Dire. Vrai.
VÉRIDIQUE. Dire. Vrai.
VÉRIDIQUEMENT. Dire. Vrai.
VÉRIFIABLE. Faire. Vrai.
VÉRIFICATEUR. Faire. Vrai.

Digitized by Google

VÉRIFICATION. Faire. Vrai.
VÉRIFIE. Faire. Vrai.
VÉRIFIER. Faire. Vrai.
VÉRITABLE. Vrai.
VÉRITABLEMENT. Vraf.
VÉRITÉ. Vrai.
VÉRITÉ (EN). Vrai.
VÉRITÉ (À LA). Vrai.
VERJAGE. Verge.
VERJUS. Jus. Vert.
VERJUTÉ. Jus. Vert.
VERMEIL. — *Rac.*
VERMEILLE. Vermeil.
VERMEILLONNER. Vermeil.
VERMICEL. Ver.
VERMICELLIER. Ver.
VERMICULAIRE. Ver.
VERMICULANT. Ver.
VERMICULÉ. Ver.
VERMIFORME. Forme. Ver.
VERMIFUGE. Fuir. Ver.
VERMIFUGUE. Fuir. Ver.
VERMILANGUE. Langue. Ver.
VERMILIE. Ver.
VERMILLER. Ver.
VERMILLON. Ver. Vermeil.
VERMILLONNER. Ver. Vermeil.
VERMINE. Ver.
VERMINEUX. Ver.
VERMISSEAU. Ver.
VERMISSEAU DE MER. Ver.
VER MOLLASSE. Ver.
VERMOULER. Meule. Ver.
VERMOULU. Meule. Ver.
VERMOULURE. Meule. Ver.
VERNICIER. Vernis.
VERNIR. Vernis.
VERNIS. — *Rac.*
VERNIS DU JAPON. Vernis.
VERNISSER. Vernis.
VERNISSEUR. Vernis.
VERNISSURE. Vernis.
VÉROLE. — *Rac.*
VÉROLÉ. Vérole.
VÉROLIQUE. Vérole.
VERRE. — *Rac.*
VERRE À BOIRE. Verre.
VERRE D'ANTIMOINE. Verre.
VERRE DE MOSCOVIE. Verre.
VERRÉE. Verre.
VERRERIE. Verre.
VERRIER. Verre.
VERRIÈRE. Verre.
VERRIÈRE, VERRINE Verre.
VERRILLON. Verre.
VERRINE. Verrou.
VERROTERIE. Verre.
VERROTIER. Verre.
VERROTIS. Ver.
VERROU. — *Rac.*
VERROUILLER. Verrou.
VERRUCAIRE. Verrue.
VERRUE. — *Rac.*
VERS. — *Rac. Tabl.*
VERSATILE. Vers.
VERSATILITÉ. Vers.
VERSE. Vers.
VERSE (À). Vers.
VERSÉ. Vers.
VERSEAU. Eau. Vers.
VERSEMENT. Vers.
VERSER. Vers.
VERSET. Vers.
VERSIFICAILLEUR. Faire. Vers.
VERSIFICATEUR. Faire. Vers.
VERSIFICATION. Faire. Vers.
VERSIFIÉ. Faire. Vers.
VERSIFIER. Faire. Vers.
VERS INTESTINAUX. Intime.
VERSION. Vers.
VERS-MOLASSES. Mou. Ver.
VERSO. Vers.
VERT. — *Rac.*
VERT ANTIQUE. Vert.
VERT-BLANC. Vert.
VERT CAMPAN. Vert.
VERT D'AZUR. Vert.
VERT DE CORSE. Vert.
VERT DE CUIVRE. Vert.
VERT-DE-GRIS. Gris. Vert.
VERT D'ÉGYPTE. Vert.
VERT DE MONTAGNE. Vert.
VERT DE SUSE. Vert.
VERT DE TERRE. Vert.
VERT DES BOIS. Vert.
VERT D'IRIS. Vert.
VERT-DORÉ. Or. Vert.
VERTE. Vert.
VERTE-BONNE. Bon. Vert.
VERTÉBRAL. Vertèbre.
VERTÈBRE. — *Rac.*
VERTEBRÉ. Vertèbre.
VERTÉBRITE. Vertèbre.
VERTÉBRO-ILIAQUE. Vertèbre.
VERTE-LONGUE. Long. Vert.
VERTEMENT. Vert.
VERT ET MINÉRAL. Vert.
VERTEX. Vertical.
VERTICAL. — *Rac.*
VERTICALEMENT. Vertical.
VERTICALITÉ. Vertical.
VERTICAUX. Vertical.
VERTICILLAIRE. Vertical.
VERTICILLE. Vertical.
VERTICILLÉ. Vertical.
VERTICITÉ. Vertical.
VERTIGE. Vers.
VERTIGINEUX. Vers.
VERTIGO. Vers.
VERT-OR. Or. Vert.
VERT-PERLE. Perle. Vert.
VERTU. — *Rac.*
VERTU (EN). Vertu.
VERTUEUSEMENT. Vertu.
VERTUEUX. Vertu.
VERTUGADIN. Vertu.
VERVE. — *Rac.*
VESCE. — *Rac.*
VÉSICAIRE. Vessie.
VÉSICAL. Vessie.
VÉSICATION. Vessie.
VÉSICATOIRE, VÉSICANT. Vessie.
VÉSICULAIRE. Vessie.
VÉSICULE. Vessie.
VÉSICULEUX. Vessie.
VÉSIGON. Vessie.
VESPÉRAL. Vêpres.
VESSE. — *Rac.*
VESSE-DE-LOUP. Loup. Vesse.
VESSER. Vesse.
VESSEUR. Vesse.
VESSIE. — *Rac.*
VESSIR. Vessie.
VESTALE. — *Rac.*
VESTE. Vêtir.
VESTIAIRE. Vêtir.
VESTIBULE. Vêtir.
VESTIGE. — *Rac.*
VÊTEMENT. Vêtir.
VÉTÉRAN. — *Rac.*
VÉTÉRANCE. Vétéran.
VÉTÉRINAIRE. Voiture.
VÉTILLE. — *Rac.*
VÉTILLER. Vétille.
VÉTILLEUR, VÉTILLARD. Vétille.
VÉTILLEUX. Vétille.
VÊTIR. — *Rac.*
VETO. — *Rac.*
VÊTU. Vêtir.
VÊTURE. Vêtir.
VÉTUSTÉ. Vétéran.
VÊTYVER. Ver.
VEUF. — *Rac.*
VEUVAGE. Veuf.
VEUVE. Veuf.
VEUVE-COQUETTE. Veuf.
VEUVE-EN-DEUIL. Veuf.
VEXATION. Vexer.
VEXATOIRE. Vexer.
VEXER. — *Rac.*
VEXILLAIRE. Voiture.
VIABILITÉ. Vie.
VIABLE. Vie.
VIAGER. Vie.
VIAGÉREMENT. Vie.
VIANDE. — *Rac.*
VIANDER. Viande.
VIANDIS. Viande.
VIATEUR. Voie.
VIATIQUE. Voie.
VIBORD. Bord.
VIBRANT. Vibrer.
VIBRATION. Vibrer.
VIBRER. — *Rac.*
VICAIRE. Vice.
VICAIRIE. Vice.
VICARIAL. Vice.
VICARIAT. Vice.
VICARIER. Vice.
VICE. — *Rac.*
VICE-AMIRAL. Mer. Vice.
VICE-AMIRAUTÉ. Mer. Vice.
VICE-BAILLI. Vice.
VICE-CHANCELIER. Sceau. Vice.
VICE-CONSUL. Concilier. Vice.
VICE-CONSULAT. Concilier. Vice.
VICE-GÉRANT. Gérer. Vice.
VICE-LÉGAT. Legs. Vice.
VICE-LÉGATION. Legs. Vice.
VICENNAL. An. Vingt.
VICE-PRÉSIDENCE. Seoir. Vice.
VICE-PRÉSIDENT. Seoir. Vice.
VICE-REINE. Régir. Vice.
VICE-ROI. Régir. Vice.
VICE-ROYAUTÉ. Régir. Vice.
VICE-SÉNÉCHAL. Vice.
VICE-VERSÂ. Vice.
VICIÉ. Vice.
VICIER. Vice.
VICIEUSEMENT. Vice.
VICIEUX. Vice.
VICINAL. — *Dict. fin.*
VICISSITUDE. Vice.
VICOMTE. Comité. Vice.
VICOMTÉ. Comité. Vice.
VICOMTESSE. Comité. Vice.
VICTIMAIRE. Vaincre.
VICTIME. Vaincre.
VICTIMER. Vaincre.
VICTOIRE. Vaincre.
VICTORIAL. Vaincre.
VICTORIEUSEMENT. Vaincre.
VICTORIEUX. Vaincre.
VICTORIOLE. Vaincre.
VICTUAILLE. Vie.
VICTUAILLEUR. Vie.
VIDAME. Domaine. Vice.
VIDAMIE. Domaine. Vice.
VIDANGE. Vide.
VIDANGES. Vide.
VIDANGEUR. Vide.
VIDE. — *Rac.*
VIDE (À). Vide.
VIDÉ. Vide.
VIDE-BOUTEILLE. Bouteille. Vide.
VIDELLE. Vide.
VIDE-POCHE. Vide.
VIDE-POMME. Pomme. Vide.
VIDER. Vide.
VIDUITÉ. Vide.
VIDUITÉ. Vide.
VIE. — *Rac.*
VIE (À). Vie.
VIE (DE LA). Vie.
VIE (POUR LA). Vie.
VIEILLARD. Vieux.
VIEILLE. Vieux.
VIEILLE MEUTE. Mouvoir. Vieux.
VIEILLE-RIDÉE. Ris. Vieux.
VIEILLERIE. Vieux.
VIEILLESSE. Vieux.
VIEILLI. Vieux.
VIEILLIR. Vieux.
VIEILLISSANT. Vieux.
VIEILLISSEMENT. Vieux.
VIEILLOT. Vieux.
VIELLE. Violon.
VIELLER. Violon.
VIELLEUR. Violon.
VIERGE. — *Rac.*
VIEUX, VIEIL. — *Rac.*
VIEUX OING. Vieux.
VIF. Vie.
VIF-ARGENT. Argent. Vie.
VIGIE. Veille. Vue.
VIGIER. Veille. Vue.
VIGILAMMENT. Veille
VIGILANCE. Veille.
VIGILANT. Veille.
VIGILE. Veille.
VIGNE. Vin.
VIGNE DE JUDÉE. Vin.
VIGNE DE MADRAS. Vin.
VIGNE DU ROAD. Vin.
VIGNERON. Vin.
VIGNE SAUVAGE. Sauver. Vin.
VIGNETTE. Vin.
VIGNE VIERGE. Vierge. Vin.
VIGNOBLE. Vin.
VIGOUREUSEMENT. Vie.
VIGOUREUX. Vie.
VIGUERIE. Vice.
VIGUEUR. Vie.
VIGUIER. Vice.
VIL. — *Rac.*
VILAIN. Vil. Ville.
VILAINEMENT. Vil.
VILEBREQUIN. Virer.
VILEMENT. Vil.
VILENIE. Vil.
VILETÉ, VILITÉ. Vil.
VILIPENDE. Vil.

Digitized by Google

VILIPENDER. Pendre. Vil.
VILAIN. Ville. Vil.
VILLAGE. Ville.
VILLAGE. Ville.
VILLAGEOIS. Ville.
VILLANELLE. Ville.
VILLE. — *Rac.*
VILLETTE. Ville.
VIN. — *Rac.*
VINAIGRE. Aigre. Vin.
VINAIGRE. Vin.
VINAIGRER. Aigre. Vin.
VINAIGRERIE. Aigre. Vin.
VINAIGRETTE. Aigre. Vin.
VINAIGRIER. Aigre. Vin.
VINAIRE. Vin.
VINAPON. Vin.
VINDICATIF. Venger.
VINDICTE. Venger.
VINEE. Vin.
VINETIER. Vin.
VINEUX. Vin.
VINGT. — *Rac.*
VINGTAINE. Vingt.
VINGTIÈME. Vingt.
VINICOLE. Vin.
VINIFÈRES. Vin.
VINIFICATION. Vin.
VINULA. Vin.
VIOL. Violer.
VIOLACÉ. Violet.
VIOLAT. Violet.
VIOLATEUR. Violer.
VIOLATION. Violer.
VIOLE. Violon.
VIOLÉ. Violer.
VIOLEMENT. Violer.
VIOLEMMENT. Violer.
VIOLENCE. Violer.
VIOLENT. Violer.
VIOLENTÉ. Violer.
VIOLENTER. Violer.
VIOLER. — *Rac.*
VIOLET. — *Rac.*
VIOLET. Violon.
VIOLET D'ÉTÉ. Violet.
VIOLET D'ÉVÊQUE. Violet.
VIOLET-POURPRE. Violet.
VIOLETTE. Violet.
VIOLIER. Violet.
VIOLISTE. Violon.
VIOLON. — *Rac.*
VIOLONCELLE. Violon.
VIOLONCELLISTE. Violon.
VIOLONISTE. Violon.
VIPÈRE. — *Rac.*
VIPEREAU. Vipère.
VIPÈRE MARINE. Vipère.
VIPÉRINE. Vipère.
VIRAGE. Virer.
VIRAGO. Vierge.
VIREMENT. Virer.
VIRER. — *Rac.*
VIREUX. Virus.
VIRE-VEAU. Virer.
VIRE-VENT. Virer. Vent.
VIRE-VIRE. Virer.
VIRE-VOLTE. Virer. Volte.
VIRGINAL. Vierge.
VIRGINITÉ. Vierge.
VIRGULE. Verge.
VIRIL. Vierge.
VIRILEMENT. Vierge.
VIRILITÉ. Vierge.
VIROLE. Virer.
VIROLET. Virer.
VIRTUALITÉ. Vertu.
VIRTUEL. Vertu.
VIRTUELLEMENT. Vertu.
VIRTUOSE. Vertu.
VIRULENCE. Virus.
VIRULENT. Virus.
VIRUS. — *Rac.*
VIS. — *Rac.*
VISA. Voir.
VISAGE. Voir.
VIS-À-VIS. Voir.
VISCÉRAL. Viscère.
VISCÈRE. — *Rac.*
VISCOSITÉ. Visqueux.
VISÉE. Voir.
VISER. Voir.
VISIBILITÉ. Voir.
VISIBLE. Voir.
VISIBLEMENT. Voir.
VISIÈRE. Voir.
VISION. Voir.
VISIONNAIRE. Voir.
VISITANDINE. Voir.
VISITATION. Voir.
VISITE. Voir.
VISITÉ. Voir.
VISITER. Voir.
VISITEUR. Voir.
VISORIUM. Voir.
VISQUEUX. — *Rac.*
VISSER. Vis.
VISSIER. Vis.
VISUEL. Voir.
VITAL. Vie.
VITALEMENT. Vie.
VITALITÉ. Vie.
VITE. — *Rac.*
VITE, VITEMENT. Vite.
VITESSE. Vite.
VITRAGE. Vitre.
VITRAUX. Vitre.
VITRE. — *Rac.*
VITRÉ. Vitre.
VITRER. Vitre.
VITRERIE. Vitre.
VITRESCIBILITÉ. Vitre.
VITRESCIBLE. Vitre.
VITREUX. Vitre.
VITRIER. Vitre.
VITRIFIABLE. Faire. Vitre.
VITRIFICATION. Faire. Vitre.
VITRIFIE. Vitre.
VITRIFIER. Faire. Vitre.
VITRIOL. — *Rac.*
VITRIOLÉ. Vitriol.
VITRIOLIQUE. Vitriol.
VITRIOLISATION. Vitriol.
VIVACE. Vie.
VIVACITÉ. Vie.
VIVANDIER. Vie.
VIVANDIÈRE. Vie.
VIVANT. Vie.
VIVAT. Vie.
VIVE. Vie.
VIVEMENT. Vie.
VIVIER. Vie.
VIVIPIANT. Faire. Vie.
VIVIPICATION. Faire Vie.
VIVIPIE. Faire. Vie.
VIVIPIER. Faire. Vie.
VIVIPIQUE. Faire. Vie.
VIVIPARE. Parent. Vie.
VIVOTER. Vie.
VIVRE. Vie.
VOCABLE. Voix.
VOCABULAIRE. Voix.
VOCABULISTE. Voix.
VOCAL. Voix.
VOCALEMENT. Voix.
VOCALISATION. Voix.
VOCALISER. Voix.
VOCALISES. Voix.
VOCATIF. Voix.
VOCATION. Voix.
VOCIFÉRATION. Voix.
VOCIFÉRER. Voix.
VŒU. — *Rac.*
VOGUE. — *Rac.*
VOGUE-AVANT. Avant. Vogue.
VOGUER. Vogue.
VOGUEUR. Vogue.
VOICI. Ce. Vue.
VOIE. — *Rac.*
VOILÀ. Vue. Là.
VOILE. — *Rac.*
VOILE. Voile.
VOILE DU PALAIS. Voile.
VOILER. Voile.
VOILERIE. Voile.
VOILETTE. Voile.
VOILIER. Voile.
VOILIÈRE. Voile.
VOILURE. Voile.
VOIR. Vue.
VOIRE. Vue.
VOIRIE. Voie.
VOISIN. Vue.
VOISINAGE. Vue.
VOISINER. Vue.
VOITURE. — *Rac.*
VOITURÉ. Voiture.
VOITURER. Voiture.
VOITURIER. Voiture.
VOITURIN. Voiture.
VOIX. — *Rac.*
VOL. — *Rac.*
VOLABLE. Vol.
VOLAGE. Vol.
VOLAILLE. Vol.
VOLANT. Vol.
VOLARDS. Vol.
VOLATIL. Vol.
VOLATILE. Vol.
VOLATILISATION. Vol.
VOLATILISER. Vol.
VOLATILITÉ. Vol.
VOLATILLE. Vol.
VOLATINE. Vol.
VOL-AU-VENT. Vol.
VOLCAN. — *Rac.*
VOLCANIQUE. Volcan.
VOLCANISÉ. Volcan.
VOL D'OISEAU (À). Oiseau. Vol.
VOLE. — *Rac.*
VOLÉ. Vole.
VOLÉE. Vol.
VOLÉE (À LA). Vol.
VOLER. Vol.
VOLEREAU. Vol.
VOLERIE. Vol.
VOLET. Volte.
VOLETER. Vol.
VOLETTE. Vol.
VOLEUR. Vol.
VOLIÈRE. Vol.
VOLIGE. Vol.
VOLITION. Vouloir.
VOLONTAIRE. Vouloir.
VOLONTAIREMENT. Vouloir.
VOLONTÉ. Vouloir.
VOLONTÉ (À). Vouloir.
VOLONTIERS. Vouloir.
VOLTE. — *Rac.*
VOLTE-FACE. Face. Volte.
VOLTER. Volte.
VOLTICE. Volte.
VOLTIGEMENT. Vol. Volte.
VOLTIGER. Vol. Volte.
VOLTIGEUR. Vol. Volte.
VOLUBILIS. Volte.
VOLUBILITÉ. Volte.
VOLUBLE. Volte.
VOLUE. Volte.
VOLUME. — *Rac.*
VOLUMINEUSEMENT. Volume.
VOLUMINEUX. Volume.
VOLUPTÉ. — *Rac.*
VOLUPTUAIRE. Volupté.
VOLUPTUEUSEMENT. Volupté.
VOLUPTUEUX. Volupté.
VOLUTAIRE. Volte.
VOLUTE. Volte.
VOLUTER. Volte.
VOLVAIRE. Volte.
VOLVE. Volte.
VOLVE. Volte.
VOMIQUE. Vomir.
VOMIR. — *Rac.*
VOMISSEMENT. Vomir.
VOMITIF. Vomir.
VOMITOIRE. Vomir.
VOMITURITION. Vomir.
VORACE. — *Rac.*
VORACITÉ. Voracé.
VOTANT. Vœu.
VOTATION. Vœu.
VOTE. Vœu.
VOTÉ. Vœu.
VOTER. Vœu.
VOTIF. Vœu.
VÔTER. Vœu.
VOUE. Vœu.
VOUER. Vœu.
VOULOIR. — *Rac.*
VOUS. — *Rac.*
VOUSSOIR, VOUSSEAU. Volte
VOUSSURE. Volte.
VOÛTE. — *Rac.*
VOÛTÉ. Volte.
VOÛTER. Volte.
VOÛTIS. Volte.
VOYAGE. Voie.
VOYAGER. Voie.
VOYAGEUR. Voie.
VOYANT. Vue.
VOYELLE. Voix.
VOYER. Voie.
VRAI. — *Rac.*
VRAI (AU). Vrai.
VRAIMENT. Vrai.
VRAISEMBLABLE. Sembler Vr
VRAISEMBLABLEMT. Sembler Vr
VRAISEMBLANCE. Sembler. Vra
VRILLE. — *Rac.*
VRILLER. Vrille.
VRILLERIE. Vrille.

Digitized by Google

VRILLETTE. Vrille.
VRILLIER. Vrille.
VRILLON. Vrille.
VU. Vue.
VU QUE. Vue.
VUE. — *Rac.*

VUE D'ŒIL (λ). Œil.
VUE D'OISEAU (λ). Oiseau.
VULGAIRE. — *Rac.*
VULGAIREMENT. Vulgaire.
VULGARISATION. Vulgaire.
VULGARISER. Vulgaire.

VULGARISER. Vulgaire.
VULGARITÉ. Vulgaire.
VULGATE. Vulgaire.
VULNÉRABLE. — *Rac.*
VULNÉRAIRE. Vulnérable.

VULVAIRE. Valve.
VULVE. Valve.

W

WAGON. Voiture.

Y Z

Y. — *Rac.*
YEUSE. — *Rac.*
YEUX. Œil.

Z

ZÈBRE. — *Rac.*

ZEBRÉ. Zebre.
ZÉLATEUR. Zèle.
ZÈLE. — *Rac.*
ZÉLE. Zèle.
ZENITH. — *Rac.*
ZÉPHYR. — *Rac.*

ZÉRO. — *Rac.*
ZEST. — *Rac.*
ZESTE. — *Rac.*
ZIGZAG. — *Rac.*
ZINC. — *Rac.*
ZIZANIE. — *Rac.*

ZODIACAL. Zodiaque.
ZODIAQUE. — *Rac.*
ZOÏLE. — *Rac.*
ZONAIRE. Zone.
ZONE. — *Rac.*
ZONÉ. Zone.

FIN DU DICTIONNAIRE DE RENVOI.

Digitized by Google

DICTIONNAIRE COMPLÉMENTAIRE [1].

A

ABDOMEN, *s. m.* Partie de la cavité du ventre où sont les intestins.

ABDOMINAL, *adj.* Qui appartient au bas-ventre.

ABILDGAAR, *s. m.* Espèce de *Sparc*; poisson d'Amérique.

ABLAQUE, *s. f.* Espèce de soie de qualité inférieure.

ABLAQUATION, *s. f.* Ouverture autour d'un arbre pour l'arroser.

ABLE, *s. m.*, **ABLETTE**, *s. f.* Petit poisson fluviatile, argenté.

ABLERAT, *s. m.*, **ABLERELLE**, *s. f.* Filet à pêcher l'able.

ABRAHAM, *s. m.* Nom d'un des patriarches juifs.

ABRAHAMITE, *s. m.* Sectaire religieux du culte des images.

ABSTERGENT, *adj.* Remède qui sert à nettoyer les plaies.

ABSTERGER, *ver.* Nettoyer une plaie, en absorber la suppuration.

ABSTERSIF, *adj.* Propre à nettoyer une plaie.

ABSTERSION, *s. f.* Nettoiement d'une plaie.

ABYSSIN, *s. m.* Habitant de l'Abyssinie.

ABYSSINIE, *s. f.* Royaume de la haute Afrique.

ACACIA, *s. m.* Arbre à haute tige et à fleurs en grappe.

ACANTHE, *s. f.* Plante à belles feuilles contournées.

ACARER, ACCARRER, *ver.* Confronter les accusés.

ACARIATION, *s. f.*, **ACARREMENT**, *s. m.* Confrontation des accusés.

ACCISE, *s. f.* Droit qu'on paye en Angleterre sur les boissons.

ACCOUER, *ver.* Couper le jarret à un cerf ou l'atteindre à l'épaule.

ACCOULINS, *s. m.* Dépôts de rivière propres à faire des briques.

ACERINE, *s. f.* Espèce de perche. (Poisson.)

ACHE, *s. f.* Herbe semblable au persil.

ACHERS, *s. f.* Petits vers qu'on emploie à amorcer les poissons.

ACOCAT, *s. m.* Lieu à avancer et reculer le battant du métier.

ACOLYTAT, *s. m.* Le premier des quatre ordres mineurs.

ACOLYTE, *s. m.* Qui a reçu l'acolytat. Aide; séide.

ACOTTOIR, *s. m.* Égouttoir dans les papeteries.

ACTUAIRE, *s. m.* Étroit et long vaisseau de combat chez les anciens.

ACUBITOIRE, *s. m.* Salle à manger des anciens.

ADEQUAT, *s. m. adj.* Le complet, le parfait, l'entier. (Philosophie.)

ADIPEUX, *adj.* Ce qui est gras, de nature graisseuse.

ADIRER, *ver.* Perdre, égarer. (Terme de palais.)

ADONIS, *s. m.* Personnage de la fable, jeune homme beau et soigné.

ADONISER (S'), *ver.* Prendre un soin extrême de sa parure.

ADONISEUR, *s. m.* Celui qui ajuste, qui pare.

ADOUE, *s. m.* Pastel employé en teinture pour colorer en bleu.

ADRAGANT, *s. m.* Nom de la gomme d'un arbrisseau épineux.

ADURENT, *adj.* Brûlant, caustique.

ADUSTE, *adj.* Qui est échauffé et comme brûlé. (Méd.)

AFFAÎTAGE, *s. m.* Le soin, l'éducation des oiseaux de proie.

AFFAÎTEMENT, *s. m.* Art, manière de dresser un faucon.

AFFAÎTEUR, *s. m.* Celui qui apprivoise et élève les faucons.

AFFALER, *ver.* Faire glisser un cordage le long de son appui. (Mar.)

AFFALER (S'), *ver.* Serrer de près la côte en navigant. (Mar.)

AFIOUNE, *s. m.* Lin très-fin qui se tire du Levant.

AFRICAIN, *s. m.* Qui est originaire d'Afrique.

AFRIQUE, *s. f.* Une des cinq grandes parties du monde.

AGANTER, *ver.* Joindre un vaisseau à un autre vaisseau. (Mar.)

AGAPES, *s. f.* Repas faits en commun chez les premiers chrétiens.

AGASSE, AGACE, *s. f.* (AGACHE, Picard) Un des noms de la Pie.

AGEOMETRIE, *s. f.* Ignorance de la géométrie; manque de cette science.

AGNAN, *s. m.* Pièce de fer triangulaire percée pour river les clous.

AGREYEUR, *s. m.* Ouvrier qui fait passer le fil de fer par la filière.

AGRIOTE, GRIOTTE, *s. f.* Espèce de cerise sauvage.

AGRIOTTIER, GRIOTTIER, *s. m.* Arbre qui porte l'agriote.

AGUI, *s. m.* Corde où se suspend le matelot en travail.

AGUILLES, *s. f.* Sorte de toiles de coton d'Alep.

AIMARDS, *s. m.* Ganses pour attacher les bords d'un filet sur une corde.

AIRELLES, *s. f.* Arbustes à fruits rouges de la famille des bruyères.

AISSADE, *s. f.* Endroit du navire où la poupe se rétrécit.

AISSON, *s. m.* Petite ancre à quatre bras.

AIST, *s. m.* Petit lait aigri qui sert à faire le fromage du Jura.

ALAN, *s. m.* Gros chien dogue pour la chasse du sanglier.

ALAQUE, *s. f.* Plinthe, socle pour asseoir la base des colonnes.

ALBERGE, *s. f.* Petite pêche précoce à chair jaune.

ALBERGEAGE, ALBERGEMENT, *s. m.* Bail à long terme; emphytéose.

ALBERGER, *ver.* Donner à long bail, à bail emphytéotique.

---

(1) Ce dictionnaire contient certaines dénominations d'objets particuliers aux sciences, aux arts, aux métiers, comme arbres, animaux, contrées, outils, etc., et quelques termes d'un usage peu commun, qui n'ont pu raisonnablement trouver place ni parmi les racines, ni parmi les dérivés.

Digitized by Google

ALBERGIER, *s. m.* Arbre qui porte l'alberge.

ALBIGEOIS, *s. m.* Sectaire chrétien d'Albi au midi de la France.

ALBORA, ALBARA, *s. f.* Espèce de lèpre.

ALBRAN, ALEBRAN, *s. m.* Jeune canard sauvage.

ALBRENÉ, *adj.* Déplumé. Harassé, oiseau de proie. Personnage.

ALCYON, *s. m.* Oiseau de mer qui fait son nid parmi les roseaux.

ALCYONETTE, *s. f.* Polypier des eaux stagnantes près de Paris.

ALE. AILE, *s. f.* Sorte de bière anglaise.

ALÉGATE, ALICATE, *s. f.* Pince de l'émailleur.

ALEIRON, *s. m.* Liteau à baisser ou élever les lisses des métiers.

ALEPASSE, *s. f.* Morceau de chêne appliqué sur l'autenne. (Mar.)

ALEZAN, *adj.* Tirant sur le roux, fauve, parlant du poil du cheval.

ALÈZE, ALAIZE. *s. f.* Verge d'osier pour lier une branche d'arbre.

ALÈZE, *s. f.* Planche qu'on ajoute à d'autres.

ALGANON, *s. m.* Petite chaloe pour les forçats.

ALGAZELLE. *V. Gazelle.*

ALGER, *s. m.* Ville de l'Afrique française.

ALGERIE. *s. f.* Contrée occupée par la France en Afrique.

ALGERIEN, *adj* Originaire d'Alger ou de l'Algéria.

ALGUAZIL, *s. m.* Archer espagnol qui fait des arrestations.

ALIBORON, *s. m.* Nom plaisant de l'âne. Homme ignorant, malavisé.

ALICERTE, *s. f.* Pince à l'usage des émailleurs.

ALIGNOLE, *s. f.* Filet en nasse usité parmi les pêcheurs provençaux.

ALIQUOTE, *adj.* Diviseur exact d'un nombre; qui fait partie de.

ALIZARI, *s. m.* Racine sèche de la garance.

ALIZE, ALISE. *s. f.* Fruit de l'alizier, rouge et sigrelet.

ALIZES, *adj.* Vents réguliers de l'est à l'ouest entre les tropiques.

ALIZIER. *s. m.* Arbre forestier de la famille des *Rosacées*.

ALLEMAGNE, *s. f.* Grande contrée de l'Europe.

ALLEMAND, *adj.* Né en Allemagne.

ALLEMANDE, *s. f.* Sorte de danse; air sur lequel on l'exécute.

ALLEMANDERIES. *s. f.* Forges à reduire le fer en barre.

ALLIER, *s. m.* Filet pour la chasse aux oiseaux.

ALLINGUE. *s. f.* Lieu près du bord des rivières.

ALLOBROGES, *s. m.* Nom d'anciens peuples dans les Alpes.

ALLOBROGIQUE, *adj.* Qui appartient aux Allobroges.

ALMADIE, *s. f.* Barque de sauvage faite d'écorce d'arbre.

ALMAGESTE. *s. m.* Nom du traité d'astronomie fait par Ptolémée.

ALOÈS, *s. m.* Arbre des Indes à suc très-amer et purgatif.

ALOSE. *s. f.* Poisson de mer.

ALOSIER. *s. m.* Filet à prendre des aloses.

ALOUETTE, *s. f.* Petit oiseau chanteur des champs.

ALOYAU, *s. m.* Pièce de bœuf coupée le long du dos.

ALPHÉNIE, ALPENIC, *s. m.* Sucre tors.

ALQUIFOUX, *s. m.* Galène, mine de plomb natif.

ALUDE. *s. f.* Basane colorée pour la reliure.

AMADOTE. *s. f.* Sorte de poire d'été.

AMADOURI. *s. m.* Sorte de coton fabriqué à Alexandrie.

AMAN, *s. f.* Belle toile bleue en coton du Levant.

AMAPER, *ver.* Serrer une voile avec vigueur. (Mar.)

AMARANTACHE. *s. f.* Famille de plantes semblables à l'amarante.

AMARANTE. *s. f.* Plante à belle fleur rouge pourpre. Couleur pourpre.

AMARANTE, *adj.* De couleur rouge pourpre.

AMARANTHINE. *s. f.* Plante, sorte d'anémone.

AMARYLLIS, *s. f.* Plante de la famille des narcisses.

AMBALARD, *s. m.* Sorte de brunette.

AMÉLEON, *s. m.* Sorte de cidre de la basse Normandie.

AMELETTE, *s. f.* Trou carré pour les barres du cabestan.

AMÉRICAIN, *adj.* Né en Amérique; d'Amérique.

AMÉRIQUE, *s. f.* Une des cinq grandes parties du monde.

AMESTHER, *ver.* Préparer un certain mélange pour teindre.

AMIANTACE, *adj.* Qui ressemble à l'amiante. (Méd.)

AMIANTE. *s. f.* Matière minérale, filamenteuse et incombustible.

AMIRE-JOANNET, *s. m.* Sorte de poirier; le fruit qu'il porte.

AMMONIAC, AQUE, *s. f.* Composé qui a l'ammoniaque pour base.

AMMONIACAL, *adj.* Qui contient l'ammoniaque; qui en vient.

AMMONIACE. *adj.* Qui renferme un peu d'ammoniaque.

AMMONIAQUE, *s. m.* Corps composé d'hydrogène et d'azote.

AMOISE, *s. f.* Pièce de bois qui affermit les sous-faîtes.

AMOLETTES, *s. f.* Trous où l'on passe les barres du cabestan.

AMPHITRYON, *s. m.* Personne chez laquelle on dîne.

AMPHORE. *s. f.* Grand vase antique à deux anses.

ANABASSE, *s. f.* Sorte de couverture rayée de blanc et bleu.

ANACHORÈTE, *s. m.* Ermite, moine vivant seul au désert.

ANACHRONISME, *s. m.* Erreur de date; erreur sur les époques.

ANACOSTE, *s. f.* Espèce de serge croisée.

ANACRÉONTIQUE, *adj.* Poésie légère, dans le genre d'Anacréon.

ANANAS. *s. m.* Fruit allongé des Indes, à chair délicate.

ANAS. *s. m.* Espèce de pigeon fuyard.

ANCIERRE, *s. f.* Grosse corde pour le halage des bateaux.

ANDAILLOT, *s. m.* Anneau à amarrer la voile sur le grand etai.

ANDAIN, *s. m.* Étendue de pré que le faucheur abat d'un coup.

ANDRIENNE. *s. f.* Robe traînante du rôle d'Andrienne de Térence.

ANÉMONE, *s. f.* Espèce de renoncule. Nom d'un zoophyte.

ANEVRISME, *s. m.* Tumeur par dilatation du cœur ou des artères.

ANGARIE, *s. f.* Droit de forcer un navire neutre au chargement.

ANGARIER, *ver.* Opprimer, tourmenter, vexer, forcer.

ANGEVIN, *s. m.* Habitant de l'Anjou; qui est de l'Anjou.

ANGON, *s. m.* Javelot des anciens Francs. Instrument de pêche.

ANGROIS, *s. m.* Petit coin pour affermir le manche du marteau.

ANGUICHURE, *s. f.* Baudrier qui sert à porter le cor de chasse.

ANGUILLEUSE, *s. f.* Femme de mauvaise foi, qui trompe.

ANGUSTURE. *s. f.* Arbre d'Amérique dont l'écorce sert de remède.

ANI, *s. m.* Oiseau d'Amérique de l'ordre des *Grimpeurs*.

ANILLES, *s. f.* Veilles de la vigue et des pois. Nom des béquilles.

ANILLÉ. *adj.* Qui a des filets vrillés.

ANIMELLES, *s. f.* Testicules des béliers préparés pour mets.

ANODIN, *adj.* Qui apaise les douleurs (remède). Doux; bénin.

ANOMAL, *adj.* Irrégulier, contraire à l'usage.

ANOMALIE. *s. f.* Point occupé par une planète.

ANTARCTIQUE, *adj.* Qui est opposé au pôle arctique septentrional.

ANTERRONS, *s. m.* Chaussée qui traverse un marais salant.

ANTHÈRE, *s. f.* Partie supérieure de l'étamine des fleurs.

ANTIDOTAIRE. *s. m.* Boîte aux antidotes. Recueil de remèdes.

ANTIDOTE, *s. m.* Substance qui sert de contre-poison.

ANTIMOINE. *s. m.* Métal, fragile, pesant, blanchâtre comme l'étain.

ANTIMOINE, *adj.* Contenant de l'antimoine.

ANTIMONIAL, *adj.* Préparé avec l'antimoine.

ANTOIS, *s. m.* Outil employé dans la construction des navires.

AORISTE, *s. m.* Nom d'un temps de la conjugaison grecque.

AORTE, *s. f.* Grosse artère qui sort du cœur.

APERÇOIR, *s. m.* Plaque fixée de chaque côté de la meule.

APHORISME, *s. m.* Maxime, sentence en peu de mots.

APHORISTIQUE, *adj.* Qui appartient à l'aphorisme.

APHTE, *s. m.* Petit ulcère de l'intérieur de la bouche et de la gorge.

APHTEUX, *adj.* Qui appartient à l'aphte.

API, *s. m.* Espèce de petite pomme rouge et blanche.

APIS, *s. m.* Taureau sacré adoré par les Égyptiens Constellation.

APLAN, *adj.* Commandement aux matelots de s'asseoir.

APLET, *s. m.* Filet pour la pêche du hareng.

APOCALYPSE, *s. m.* Livre des révélations faites à saint Jean.

APOCALYPTIQUE, *adj.* Obscur, mystérieux comme l'Apocalypse.

APOCRYPHE, *adj.* Caché, tenu secret; supposé, fictif.

APOPLECTIQUE, *adj.* Menacé, frappé d'apoplexie; qui y a rapport.

APOPLEXIE, *s. f.* Violent transport de sang ou congestion.

APOSTÈME, APOSTUME, *s. m. Inus.* Abcès, tumeur.

APOSTIS, *s. m.* Pièce de bois supportant les rames de la galère.

APOSTUMER, *ver.* Se former en abcès, en apostume.

APOTHICAIRE, *s. m.* Celui qui prépa e ou vend les médicaments.

APOTHICAIRERIE, *s. f.* Science, métier, boutique de l'apothicaire.

APOTIBAUX, *s. m.* Patins; bouts d'alloage sur l'avant de navire.

APPARITOIRE, *s. f.* Vieux nom de la pariétaire.

APPONDURE, *s. f.* Morceau de perche u renforcer un trou de lune.

APSICHET, *s. m.* Languette pour retenir les glaces des voitures.

AQUE, *s. m.* Bateau à transporter le vin du Rhin en Hollande.

AQUERESSE. *s. f.* Femme qui met l'appât aux lignes et les répare.

AQUIQUI, *s. m.* Espèce de singe du Brésil.

ARAMBAGE, *s. m* Action d'aramber un vaisseau.

ARAMBER, *ver.* Accrocher un navire pour venir à l'abordage.

ARBOUS, *s. m.* Fruit de l'arbousier qui ressemble à la cerise.

ARBOUSIER, *s. m.* Arbre toujours vert du midi de la France.

ARCHÉOLOGIE, *s. f.* Science des monuments anciens.

ARCHÉOLOGUE. *s. m.* Savant dans l'archéologie.

ARCHIEUNUQUE, *s. m.* Chef des eunuques chez les anciens.

ARCHIGRELIN. *s. m.* Cordage formé de plusieurs grelins.

ARCHIPEL, *s. m.* Étendue de mer parsemée de petites îles.

Digitized by Google

ARCO, ARCOT, *s. m.* Partie de métal restée dans les cendres.

ARCTIQUE, *adj.* Septentrional; du nord.

ARDÉLION, *s. m.* Homme qui fait le bon valet.

ARDIER, *s. m.* Grosse corde pour faire tourner un ensuble.

ARDIES, *s. f.* Famille des grues et des cigognes.

ARDIGNOL, *s. m.* Filet à pêcher dans les étangs salés; battade.

ARÈNE, *s. m.* Axe de la roue et du rouet du moulin.

ARGOUSIN, *s. m.* Gardien des forçats.

ARGUS, *s. m.* Personnage de la fable qui avait cent yeux.

ARGUS, *s. m.* Nom de plusieurs animaux marqués de taches.

ARLET, *s. m.* Plante, espèce de cumin.

ARMELINE, *s. f.* Peau fine qui vient de Laponie.

ARMELLINA, *s. f.* Espèce de marte, hermine.

ARMÉNIE, *s. f.* Grande contrée de l'Asie.

ARMÉNIEN, *s. m.* Né en Arménie; d'Arménie

ARMILLAIRE, *adj.* Formé de la réunion de plusieurs cercles. (Sphère.)

ARMILLE, *s. f.* Anneau disposé autour du chapiteau dorique.

ARMON, *s. m.* Partie du train d'un char où s'attache le timon.

ARONDELLE, *s. f.* Navire léger; brigantin.

ARPÈGE, *s. m.* Leçon et exemple d'arpégement.

ARPÉGEMENT, *s. m.* Manière de frapper vite les tons d'un accord.

ARPÉGER, *ver.* Faire des arpégements.

ARROUGIE, *s. f.* Canal pour l'écoulement des eaux.

ARTÉMON, *s. m.* Mousle des machines à soulever les fardeaux.

ARTÉSIEN, *adj.* Qui est de la province de l'Artois.

ARTIMON, *s. m.* Mât de l'arrière du navire.

ARTOIS, *s. m.* Ancienne province de France.

ARUSPICE, *s. m.* Devin qui inspectait les entrailles des victimes.

ARUSPICINE, *s. f.* Prédiction de l'avenir par l'aruspice.

ASEEL, *s. m.* Cheval marqué de blanc aux pieds de derrière.

AS, *s. m.* Face du dé ou de la carte marquée seulement d'un point.

AS, *s. m.* Désignation de plusieurs poids et monnaies.

ASBESTE, *s. m.* Amiante; substance minérale incombustible.

ASCÈTE, *s. m.* Qui se dévoue aux exercices de piété.

ASCETIQUE, *adj.* Qui a rapport aux exercices de la vie contemplative.

ASPHALTE, *s. m.* Bitume noir qui se solidifie à l'air.

ASPHYXIE, *s. f.* Suspension de la respiration.

ASPHYXIE, *adj.* Frappé d'asphyxie.

ASPIC, *s. m.* Serpent venimeux.

ASSORATH, *s. m.* Livre des traditions sacrées des Turcs.

ASSURE, *s. f.* Fil d'or ou d'argent mêlé à la trame dans le tissage.

ASTE, *s. m.* Manche; gros bâton.

ASTRAGALE, *s. m.* Moulure ronde au sommet d'une colonne.

ASTRAGALE, *s. m.* Gros os du tarse. Espèce de plante.

ASTROÏTE, *s. f.* Espèce de madrépore étoilé; sorte de pierre.

ATHÉNÉE, *s. m.* Lieu de réunion littéraire.

ATHLÈTE, *s. m.* Combattant à la lutte et à coups de poing.

ATHLETIQUE, *adj.* De l'athlète; qui a une grande force.

ATRIPLÈTE. ATRIPLOTTE, *s. f.* Petite fauvette rousse.

ATROPHIE, *s. f.* Amaigrissement excessif; consomption.

ATROPHIÉ, *adj.* Très-amaigri; diminué; dépéri.

ATTE, *s. f.* Espèce d'araignée sauteuse.

ATTICISME, *s. m.* Délicatesse de goût propre aux Athéniens.

ATTICURGE, *s. f.* Colonne carrée à l'athénienne.

ATTIQUE, *s.m.adj.* Territoire athénien; à la façon d'Athènes.

ATTIQUE, *s. m.* Petit étage au-dessus de l'entablement.

ATTOLE, *s. f.* Teinture des Indes: arbre qui la produit.

ATTOLES, *s. f.* Îles séparées par groupes dans un archipel.

AUBANS, *s. m.* Gros cordages qui assurent les mâts.

AUBERGINE, *s. f.* Plante d'Amérique de la famille des *Solanées*.

AUBERON, *s. m.* Pièce de la serrure où passe le pêne.

AUBERONNIÈRE, *s. f.* Morailon qui porte l'auberon.

AUBIER, *s. m.* Arbre fort dur qui ressemble au cornouiller.

AUBIN, *s. m.* Allure du cheval qui tient de l'amble et du galop.

AUBINER, *ver.* Aller l'aubin.

AUCHE, *s. f.* Cavité du métier qui enchâsse la tête de l'épingle.

AUFFE, *s. f.* Espèce de genêt propre à faire des nattes.

AUGITE, *s. f.* Pierre précieuse d'un vert pâle.

AUGUSTIN, *s. m.* Moine de la règle de Saint-Augustin.

AULIQUE, *adj.* De la cour, du conseil impérial en Allemagne.

AU-LOF, *s. m.* Ordre du capitaine de manœuvrer vers le vent. (Mar.)

AULOFFÉE, *s. f.* Manœuvre vers le vent.

AUMUSSE, *s. f.* Vêtement de la tête des chanoines.

AUNAIE, *s. f.* Lieu planté d'aunes.

AUNE, *s. m.* Plante de la famille des *Saules*.

AUNÉE, *s. f.* Plante médicinale de la famille des *Corymbifères*.

AURAY, *s. m.* Pilier de pierre. Mauvais canon à amarrer un navire.

AUBIQUE, *adj.* Se dit des voiles dont un des côtés est attaché au mât.

AUCHOIS, *adj.* Qui est du pays d'Auch.

AUSCULTATION, *s. f.* Action d'écouter le bruit de la respiration.

AUSNOU, *s. f.* Grosse corde à trois torons.

AUTAN, *s. m.* Vent du midi.

AUTOCRATE, *s. m.* Monarque absolu. Titre de l'empereur de Russie.

AUTOCRATIE, *s. f.* Monarchie absolue; despotisme.

AUTOPSIE, *s. f.* Inspection de l'intérieur d'un cadavre.

AUTRUCHE, *s. f.* Grand oiseau *Echassier* d'Amérique.

AUVEL, *s. m.* Claie de cannes dont on clôt les bourdigues.

AUVERNAT, *s. m.* Sorte de raisin, de vin originaire de l'Auvergne.

AUVESQUE, *s. m.* Espèce de cidre.

AUXERRE, *s. f.* Ville de France, chef-lieu de l'Yonne en Bourgogne.

AUXERROIS, *adj.* Qui est d'Auxerre.

AUXI, *s. m.* Espèce de laine filée en Picardie.

AVALETTE, *s. f.* Morceau de bois servant à pêcher au libouret.

AVANO, *s. m* Filet à pêcher les anchois et les sardines.

AVEINDRE, *ver.* Tirer une chose du lieu où elle se trouve.

AVELANÈDE, *s. f.* Calice qui entoure la base de certains glands.

AVELINE, *s. f.* Espèce de grosse noisette.

AVELINIER, *s. m.* Arbre qui porte les avelines.

AVENERON, AVERON, *s. m.* Espèce d'avoine.

AVIR, *ver.* Rabattre les bords du cuivre pour l'assembler.

AVISSURE, *s. f.* Rebord d'une pièce qui se rabat sur une autre.

AVONGE, *s. f.* La graisse la plus molle et la plus fluide des animaux.

AVNET, *s. m.* Baguette pour enfiler les harengs à faire sourer.

AZI, *s. m.* Pressure composée de petit lait et de vinaigre.

B

BAAL, *s. m.* Dieu des Orientaux. Divinité adorée en Égypte.

BABEL, *s. f.* Nom de la tour où commença la confusion des langues.

BABEL, *s. f.* Nom oriental de la ville de Babylone.

BABOUCHE, *s. f.* Soulier, pantoufle des Orientaux.

BABYLONE, *s. f.* Ancienne capitale de l'Assyrie.

BABYLONIEN, *adj.* Qui est de Babylone.

BACALIAU, *s. m.* Morue sèche.

BACTRIOLE, *s. f.* Rognure de feuilles d'or pour la peinture.

BADAIL, *s. m.* Filet ou drague qu'on traîne au fond de l'eau.

BADE, *s. m* Espèce de poisson.

BADIANE, *s. f.* Cordage tasse servant à garantir les câbles.

BADIANE, *s. f.* Anis étoilé, plante médicinale de la Chine.

BADILLON, *s. m.* Brochette mesurant les pièces de bois du navire.

BADROUILLE, *s. f.* Débris de cordage en étoupe goudronnée.

BAGAUD, *s. m.* Vagabond révolté.

BAGNOLET, BAGNOLETTE, *s. f.* Espèce de coiffure de femme.

BAGUER, *ver.* Faufiler, arrêter à grands points le fil d'une étoffe.

BAGUETTE, BAÏETTE, BAYETTE, *s. f.* Espèce de flanelle grossière.

BAI, *adj.* Rouge brun, en parlant des chevaux.

BAILLARD, BAILLARGE, *s. m.* Espèce d'orge printanier.

BAILLE, *s. f.* Moitié de tonneau en forme de baquet.

BAILLER, *ver.* Jeter à tour de bras la rogue des maquereaux.

BAILLET, *adj.* Roux-blanc, en parlant d'un cheval.

BAILLOQUET, *s. m.* Plume d'autruche blanchâtre et brune.

BAILLOTTE, *s. f* Baquet; petite baille (Terme de marine.)

BAÏRAM, *s. f.* Fête solennelle chez les Turcs.

BAJOU, *s. m.* Planche d'en haut du gouvernail d'un bateau foncet.

BAJOU, *s. m.* Goussinet, tire-plomb du vitrier.

BAJOYER, *s. m.*, **BAJOTIÈRE**, *s. f.* Murs latéraux d'une écluse.

BALANDRE, *s. f.* Espèce de navire marchand.

BALANT, *s. m.* Partie d'un cordage qui n'est pas tendue. (Mar.)

BALBUZARD, *s. m.* Sorte d'aigle qui vit surtout du poisson.

BALDAQUIN, *s. m.* Sorte de dais supporté par des colonnes.

BALISCORNE, *s. f.* Pièce de fer sur la caisse du soufflet de la forge.

BALIVAGE, *s. m.* Choix, dénombrement des baliveaux.

BALIVEAU, *s. m.* Arbre réservé lors de la coupe d'un bois taillis.

Digitized by Google

BALLADE, *s. f.* Espèce d'ancienne poésie française.

BALLOTTADE, *s. f.* Saut des quatre pieds que fait un cheval.

BALOCHER, *ver.* Se promener lentement en voiture dans les rues.

BALOIRE, *s. f.* Pièce de bois qui détermine la forme du navire.

BALON, *s. m.* Bâtiment de mer, à rames, des Siamois.

BALOTIN, *s. m.* Espèce d'oranger à fruit en citron.

BALSE, *s. f.* Espèce de radeau du Pérou.

BALUETTE, *s. f.* Baguette qu'on ajoute aux bordures d'un filet.

BALVANE, *s. f* Appât fait en forme de coq de bruyère.

BALZAN, *adj.* Qui a des balsanes ou des poils blancs aux pieds.

BALZANE, *s. f.* Marque blanche au pied d'un cheval.

BAMBLE, *s. m.* Espèce de petite grive de la Guyane.

BAMBOU, *s. m.* Roseau noueux; canne faite avec ce jonc.

BANANE, *s. f.* Fruit du bananier ou figuier d'Adam.

BANANIER, *s. m.* Plante des Indes qui porte un fruit alimentaire

BANANISTE, *s. m.* Oiseau sucrier de Saint-Domingue.

BANANIVORE, *adj.* Qui vit de bananes.

BANDIGE, *s. m.* Plateau à servir le thé et le café.

BANDINGUE, *s. f.* Ligne de filet fixée dans le sable.

BANGENIER, *s. m.* Espèce de camelot façonné.

BANSE, *s. f.* Grande manne d'osier longue et profonde.

BAPAUME, *s. m.* État d'un vaisseau dégréé et en calme plat.

BAQUETTE, *s. f.* Tenaille pour tirer à la filière.

BARACHOIS, *s. m.* Enfoncement de la mer qui peut servir d'abri

BARADAS, *s. m.* Œillet d'un beau rouge brun.

BARAQUETTE, *s. f.* Courbe épidémique, Bateau de poulie (mar.).

BARAQUILLE, *s. f.* Espèce de pâté; vol-au-vent.

BARATERIE, *s. f.* Déguisement des marchandises d'un vaisseau.

BARBACANE, *s. f.* Ouvrage avancé d'une place forte.

BARBACANE, *s. f.* Ouverture à écouler les eaux à travers un mur.

BARBARICAIRE, *s. m.* Ouvrier brodeur qui imite les tableaux.

BARBOUTE, *s. f.* Sucre de dernière qualité; sirop à refondre.

BARBE, BARBEL, *s. m.* Canon court ressemblant au fauconneau. (Mar.)

BARDANE, *s. f.* Glouteron, plante médicinale du genre *Chardon*.

BARET, *s. m.* Cri de l'éléphant ou du rhinocéros.

BARIGUE, *s. f.* Nasse conique pour la pêche.

BARITE, *s. f.* Sous-genre des pies-grièches d'Austrasie.

BARITEAU, *s. m.* Étoffe claire d'Amérique à tamiser la farine.

BARJELADE, *s. f* Mélange de diverses graines à semer pour fourrage.

BARLIN, *s. m.* Nœuds du bout des pieces de soie.

BARNACHE, *s. f.* Oiseau de passage, espèce d'oie maritime.

BARNACLE, BARNAQUE, BARNIQUE, *s. f.* Noms de l'oie barnache.

BAROCO, *s. m.* Sorte de raisonnement de l'école.

BARRETTE, *s. f.* Bonnet rouge de cardinal ou de noble vénitien.

BAR-SUB-AUBE, *s. m.* Espèce de chasselas doré.

BARTAVELLE, *s. f.* Grosse perdrix rouge du midi de l'Europe.

BARYTE, *s. f.* Substance alcaline fort pesante.

BASALTE, *s. m.* Lave volcanique, noirâtre et très-dure.

BASANE, *s. f.* Peau de mouton tannée pour la reliure,

BASILIC, *s. m.* Serpent ou dragon fabuleux; lézard des Indes.

BASILIC, *s. m.* Plante odorante de la famille des *Labiées*. Étoile fixe.

BASILICON, *s. m.* Onguent suppuratif très-actif.

BASILIQUE, *s. f.* Nom de certaines églises principales.

BASIN, *s. m.* Étoffe croisée en fil et en coton.

BASISTAN, BESISTAN, *s. m.* Bazar; vaste marché en Turquie.

BASOCHE, *s. f.* Tribunal des clercs du palais choisi parmi eux.

BASQUE, *s. m.* Qui est né, qui habite en Biscaye.

BASSER, *ver.* Détremper la chaîne de l'étoffe avec de la colle.

BASSOUIN, *s. m.* Cordage qui tient du filet à la ralingue.

BASTANT, *adj.* Suffisant.

BASTARÈCHE, *s. m.* Cabriolet adapté au devant d'une voiture.

BASTERNE, *s. f.* Char attelé de bœufs en usage chez les Francs.

BASTIR, *ver.* Former un chapeau avec des capades.

BASTUDE, *s. f.* Filet à pêcher dans les étangs salés.

BÂTARD, *s. m.* Ver rouge à amorcer les lignes.

BATARDIER, *s. m.* Espèce de erible.

BATATE, PATATE, *s. f.* Sorte de pomme de terre.

BATAYOLE, *s. f.* Garde-fou aux gaillards d'avant et d'arrière.

BÂTE, *s. f.* Cercle. Cuvette au fond d'une boîte de montre.

BATIFODAGE, *s. m.* Plafond de glaise et de bourre mêlées.

BATISTE, *s. f.* Espèce de toile blanche et très-fine.

BATTIN, BATTAN, *s. m.* Genêt d'Espagne dont on fait les nattes.

BAUDES, *s. f* Parties attachées aux filets des madragues.

BAUDOSE, *s f* Instrument de musique à cordes, sous Charlemagne.

BAUGE, *s. f.* Lieu fangeux où se retirent les bêtes fauves.

BAVAROISE, *s. f.* Boisson de thé et de sirop avec du lait.

BAYADÈRE, *s. f.* Femme indienne qui danse devant les pagodes.

BAYART, *s. m.* Civière très-forte portée par deux hommes.

BAZAC, *s. m.* Coton très-fin qu'on tire de Jérusalem.

BAZAR, *s. m.* Marché public dans un local couvert.

BEAUPRÉ, *s. m.* Mât penché, placé à la proue du navire.

BEAUVEAU, BEVEAU, BIVEAU, *s. m.* Équerre à branches mobiles.

BEAUVRIER, *s. m.* Sorte de raisin.

BEDOUIN, *s. m.* (BADAOU, *enfant du désert*. Arabe.) Arabe errant.

BÉCARRE, *s. m.* Signe qui rétablit une note à son ton naturel.

BECUANT, *s. m.* Délit en pente dans les carrières d'ardoise.

BECULS, *s. m.* Pièces qui soutiennent l'échafaudage des ardoisiers.

BÉDAUDE, *s. f.* Chenille épineuse à deux cornes le long du dos.

BEGUETTE, *s. f.* Petite pince des serruriers et des épingliers.

BEIGE, *s. f.* Sorte de serge faite avec une laine non préparée.

BELANDRE, *s. f.* Grand bateau de rivière et de rivage.

BELANDRE, *s. f.* Lit de transport pour les malades et les blessés

BELEE, *s. f.* Corde qui porte des hameçons entre deux eaux

BELETTE, *s. f.* Petit animal carnassier du genre des martes.

BELLADONE, *s. f.* Plante vénéneuse de la famille des *Solanées*.

BELLON, *s. m.* Grand cuvier. Colique de plomb.

BELLONE, *s. f.* Déesse de la guerre.

BELNAU, *s. m.* Espèce de tombereau.

BELOUSE, *s. f.* Pièce montée sur le tour du potier d'étain.

BEMOL, *s. m.* Signe indiquant que la note baisse d'un demi-ton.

BEMOLISER, *ver.* Marquer une clef ou une note d'un bémol.

BENJOIN, *s. m.* Sue balsamique tiré d'une espèce d'*Alibouefier*.

BERCELLE, *s. f.* Petite pince d'émailleur.

BERCHE, *s. f.* Petite pièce de canon de fonte verte. (Mar.)

BERGAMOTE, *s f.* Sorte de poire fondante. Orange odorante.

BERGÈRE, *s. f.* Grand fauteuil avec coussins.

BERGOT, *s. m.* Sorte de nasse sur la Garonne.

BERLINE, *s. f.* Carrosse ainsi nommé de la ville de Berlin

BERLINGOT, *s. m.* Petite voiture comme une berline coupée.

BERME, *s. f.* Chemin entre une levée et le bord d'un canal.

BERNIER, *s. m.* Celui qui porte la muire dans les salines.

BERNACHE, BERNACLE, *s. f.* Oiseau du genre canard. Coquille.

BERNAGE, *s. m.* Graines mêlées qu'on sème pour fourrages.

BERNARDIÈRE, *s. f.* Espèce de poire.

BERNAUDOIR, *s. m.* Grand panier d'osier.

BERNICLE, *s. f.* Sornettes, baguelle, rien.

BERNIQUE, BERNESQUE, *adj.* Qui touche au burlesque.

BERNIQUE, *adv.* Non pas! mais en vain! point du tout! rien!

BERNIQUET, *s. m.* Besace du mendiant; misère.

BERNE, *s. m.* Ver marin de la classe des *Radiaires*.

BERON, *s. m.* Endroit du sommier par où le cidre coule.

BERRET, *f. m.* Toque des Basques. Sorte de coiffure des dames.

BERTAMBOISE, *s. f.* Genre particulier de greffe

BERTAVELLE, *s. f.* Nasse faite en jonc par les Gésois.

BERTOIS, *s. m.* Corde à enlever le bassicot de l'ardoiserie.

BERTOULET, BERTAULE, *s. m.* Filet rond en entonnoir.

BESOCHE, *s. f.* Pioche élargie par un bout. Bêche du pépiniériste.

BESQUIN, *s. m.* Bâtiment à poupe ronde, de quarante tonneaux.

BESSON, *s. m.* Courbure des bancs et des tillacs d'un navire.

BESTE. BETTE, *s. f.* Cornue de grès pour distiller l'eau-forte.

BETUSE, *s f.* Tonneau pour transporter le poisson vivant.

BEUSE, *s f.* Boîte pour les rognures de cuivre.

BEUVEINE, *s f.* Grosse toile d'étoupe de chanvre ou de lin.

BIBUS, *s. m.* Chose de nulle importance; un rien.

BICHERIE, *s. f.* Bordage des galères.

BICHETTE, *s. f.* Filet monté sur deux perches courbes.

BICOQ, *s. m.* Troisième pied d'appui de la machine appelée chèvre

BICOQUE, *s. f.* Petit fortin; chétive maison; pauvre ménage.

BICOTYLÉDONE. *V. Dicotylédone.*

BIDANET, *s. m.* Suie de cheminée employée en teinture.

BIDI-BIDI, *s. m.* Petit rat d'Amérique.

BIDON, *s. m.* Broc de bois; seau de fer-blanc.

BIÉCHARDIER, *s. m.* Filet en tramail usité sur la Dordogne.

BRIFFE, *s. f.* Mauvais terrain noir jaunâtre.

BIELLE, *s. f.* Pièce qui tourne dans l'œil d'une manivelle.

BIÈVRE, *s. m.* Ancien nom du castor d'Europe.

Digitized by Google

BIGARADE, *s. f.* Espèce de grosse orange acide et amère.
BIGARADIER, *s. m.* Arbre qui produit les bigarades.
BIGON, *s. m.* Bout-dehors pour orienter certains bâtiments
BIGUE, *s. f.* Machine d'appui pour les navires à la côte.
BIGUER, *ver.* Échanger, troquer au jeu.
BINDELYS, *s. m.* Petit passement d'Italie en soie et en argent.
BINET, *s. m.* Chandelier bas et à manche ; brûle-tout.
BION, *s. m.* Outil à détacher le verre des cannes à souffler.
BIPENNE, *s. f.* Hache à deux tranchants des anciennes amazones.
BIRE, BURE, BOUTEILLE, *s. f.* Nasse d'osier pour la pêche.
BIRIBI, *s. m.* Espèce de jeu de hasard.
BIROTINE, *s. f.* Sorte de soie du Levant.
BISAIGLE, BESAIGUE, *s. f.* Outil à polir les souliers.
BISBILLE, *s. f.* Petite querelle sur des futilités.
BISCAÏEN, *s. m.* Long fusil à gros canon ; petit boulet de fer.
BISCAÏENNE, *s. f.* Petite chaloupe à rames.
BISETTE, *s. f.* Sorte de dentelle de peu de valeur.
BISETTIÈRE, *s. f.* Femme qui fabrique la bisette.
BISMUTH, *s. m.* Métal blanc, pesant et très-friable.
BISON, *s. m.* Bœuf sauvage du nord de l'Europe et de l'Amérique
BISSÊTRE, BICÊTRE, *s. m.* Hospice des vieillards, près de Paris.
BISTOQUET, *s. m.* Queue de billard massive à bout aplati.
BLAIREAU, *s. m.* Animal carnassier à museau de chien.
BLANDICES, *s. f.* Caresses artificieuses et intéressées.
BLAQUET, *s. m.* Petit poisson de mer à amorcer.
BLEIME, *s. f.* Mal ; meurtrissure au sabot du cheval.
BLOCHET, *s. m.* Pièce de bois employée dans les toitures.
BLONDE, *s. f.* Sorte de dentelle de soie.
BLONDIER, *s. m.* Ouvrier fabricant de blondes.
BLOT, *s. m.* Mesure de la vitesse du navire.
BLOUSSE, *s. f.* Laine très-courte qu'on ne peut que carder.
BOA, *s. m.* Grand serpent d'Amérique. Sorte de fourrure.
BOBO, *s. m.* Mal léger ; petite douleur des enfants.
BOCAMELLE, *s. f.* Espèce de beleite de Sardaigne.
BOCARD, BOCARDE, *s. m.* Moulin pour piler la mine de fer.
BOCAS, *s. m.* Partie antérieure de la trompette.
BODÉE, *s. f.* Petit bane à soutenir les outils du verrier.
BODRAT, *s. m.* Espèce d'étoffe d'Égypte.
BOESSE, *s. f.* Outil du ciseleur, sculpteur et monnayeur.
BOESSER, *ver.* Ébarber, nettoyer le métal à monnayer.
BOGUE, *s. f.* Enveloppe épineuse de la châtaigne.
BOHÉMIEN, *s. m.* Vagabond ; fripon ; diseur de bonne aventure.
BOIE, *s. f.* Espèce d'étoffe de laine.
BOIRIN, *s. m.* Cordage qui tient la bouée. (Mar.)
BOITTE, *s. f.* Appât pour la pêche de la morue ; fretin.
BOKING, *s. m.* (Hollandais.) Hareng salé et fumé.
BOLANTIN, *s. m.* Pêche en bateau avec la ligne simple.
BOLICHE, *s. f.* Filet espagnol pour pêcher les sardines
BOMBAZIN, *s. m.* Étoffa de soie ; futaine à deux envers.
BONCE, *s. f.* Grande voile d'un navire gréé en brigantin.
BONICHON, *s. m.* Trou d'un four de verrier.
BONJEAN, BONJEAU, *s. m.* Bottes de lin liées pour le roussage.
BONTANT, *s. m.* Espèce de couverture de coton.
BONZE, *s. m.* Prêtre de la Chine et du Japon.
BOQUET, *s. m.* Pelle à jeter dehors la boue du marais salant
BORDENEAU, *s. m.* Coulisse de l'écluse des salines.
BORDERIE, *s. f.* Petite métairie ; petite ferme.
BOREAL, *adj.* Du côté du nord ; septentrional.
BOREE, *s. m.* Vent du nord.
BORTINGLE, *s. m.* Bord ajouté à un bateau trop chargé.
BOSAN, *s. m.* Breuvage turc fait avec du millet bouilli.
BOSEL, *s. m.* Moulure ronde à la base des colonnes.
BOSPHORE, *s. m.* Bras de mer qu'un bœuf peut traverser à la nage.
BOSTON, *s. m.* Espèce de jeu de cartes.
BOUCAUBÈS, *s. m.* Espèce de raisin, dit aussi bourguignon noir.
BOUCASSIN, *s. m.* Sorte de futaine ; toile gommée de coton.
BOUCASSINÉ, *adj.* Imitant le bouessin.
BOUCAUT, *s. m.* Tonneau moyen pour emballer les marchandises.
BOUCHAGE, *s. m.* Terre détrempée pour la coulée des forges.
BOUCHARDE, *s. f.* Espèce de ciseau des sculpteurs.
BOUCHET, *s. m.* Breuvage d'eau sucrée et de cannelle.
BOUGIÈRE, BUGIÈRE, *s. f.* Filet à pêcher très-délié.
BOUGRAN, *s. m.* Grosse toile gommée pour doublure.
BOUGRANER, *ver.* Garnir de bougran.
BOUIN, *s. m.* Paquet d'écheveaux de soie.
BOUISSE, *s. f.* Morceau de bois concava pour bomber les semelles.
BOUJARON, *s. m.* Mesure des liquides à distribuer à l'équipage.
BOUJARON DE MER, *s. m.* Poisson du genre *Blennie*.
BOULAIE, *s. f.* Lieu planté de bouleaux.
BOULEAU, *s. m.* Arbre à bois blanc et à fleurs en chaton.
BOULER, *s. f.* Sédiment du suif fondu.
BOULEJEU, BOULIGON, *s. m.* Filet à mailles étroites et serrées.
BOULEUX, *s. m.* Cheval trapu et robuste. Homme méthodique.
BOULIC, *s. m.* Pêche au boulier.
BOULICHE, *s. m.* Grand vase de terre sur les vaisseaux.
BOULIER. BOULIÈRE, BOULICHE, *s. m.* Filet en deux bras, à manche.
BOULIMIE, *s. f.* Faim excessive avec dépérissement.
BOULIN, *s. m.* Pot de terre. Trou où nichent les pigeons.
BOULIN, *s. m.* Trous pour les perches transversales des échafauds.
BOULINGUE, *s. f.* Petite voile au sommet du mât.
BOULONGEON, *s. m.* Étoffe de rebut dans les papeteries.
BOUQUETIN, *s. m.* Persil des boues, plante *Ombellifère*.
BOURAGNE, BOURAQUE, *s. f.* Nasse d'osier en forme de souricière.
BOURBON, *s. m.* Pièce qui soutient les poêles dans les salines.
BOURBOTTE, BARBOTE, *s. f.* Poisson de petite rivière.
BOURCET, *s. m.* Mât et voile de misaine.
BOURCETTE, *s. f.* Plante potagère bonne pour salade.
BOURDILLON, *s. m.* Bois refendu pour faire des futailles.
BOURDIN, *s. m.* Pêche rouge d'automne.
BOURDONNET, *s. m.* Petit rouleau de charpie.
BOURDONNIER, *s. m.* Support de la poutre d'un moulin.
BOURGEON, *s. m.* Laine fine allongée par brins.
BOURGETEUR, *s. m.* Ouvrier en laine.
BOURGNON, *s. m.*, **BOURGNE**, *s. f.* Nasse à l'ouverture d'un parc.
BOURLINGUER, *ver.* Se fatiguer à la manœuvre d'un navire.
BOURSAULT, BOURSEAU, *s. m.* Enfaîtement en plomb sur les ardoises.
BOURSAULT, BOURSEAU, *s. m.* Instrument des plombiers.
BOUTARGUE, *s. f.* Œufs de poisson confits au vinaigre.
BOUTASSE, *s. f.* Bordage qui recouvre la poupe des galères.
BOUT DE QUIÉVRE, *s. m.* Filet qu'on tient avec des cornes de chèvres.
BOUTE, *s. f.* Tonneau d'eau ou de vin à l'usage des vaisseaux.
BOUVEMENT, *s. m.* Rabot à pousser une douvine.
BOUVET, *s. m.* Rabot à faire des rainures.
BRABANÇON, *adj.* Originaire ou habitant du Brabant.
BRABANT, *s. m.* Province de la Belgique.
BRACON, *s. m.* Appui de la porte d'une écluse.
BRAGUE, *s. f.* Câble à retenir le recul d'un canon.
BRAGUET, *s. m.* Cordage pour guinder le mât de hune.
BRAILLE, *s. f.* Pelle de bois pour remuer les harengs salés.
BRAI, *adj.* A demi salé, parlant d'un hareng.
BRAMA, *s. m.* Nom du Dieu créateur chez les Indous.
BRAME, BRAMIN, BRAMANE, *s. m.* Prêtre de Brama ; philosophe indien
BRAN, *s. m.* Excrément ; seiure de bois ; son grossier.
BRANCHIES, *s. f.* Organes respiratoires des animaux aquatiques.
BRANDADE, *s. f.* Ragoût provençal fait avec la merluche.
BRANDEBOURG, *s. m.* Boutonnière à ganse. Casaque à manches.
BRANE, *s. f.* Tettes, alluites de la louve.
BRAQUEMART, *s. m.* Epée courte et large portée le long de la cuisse.
BRASSADE, *s. f.* Filet à longues mailles.
BRASSOIR, *s. m.* Petit canal dans les salines.
BRAYER, *s. m.* Cuir du battant de cloche ; du porte-drapeau.
BRAYON, *s. m.* Piége pour les bêtes qui dévastent les garennes.
BRÉANE, BRÉANNE, *s. f.* Toile de lin de Normandie.
BRECIN, BRESSIN, *s. m.* Croc de fer.
BREDIN, *s. m.* Mollusques du genre des *Patelles*.
BREDINDIN, *s. m.* Petit palan pour enlever les fardeaux.
BREDINE, *s. m.* Coquillage pour amorcer les haims.
BREGE, *s. f.*, **BREGIER, BREGIN**, *s. m.* Filet à mailles étroites.
BRÉHAIGNE, BRÉHAGNE, *s. f.* Femelle d'animal devenue stérile.
BRELLE, *s. f.* Fourrage d'hiver pour les moutons.
BRELLE, *s. f.* Petit train de bois en flottage.
BRELUCHE. REBLUCHE, *s. f.* Droguet de fil et de laine.
BREQUIN, *s. m.* Mèche du vilebrequin.
BRESSEAUX, *s. m.* Lignes fixées à la maîtresse corde d'un filet.
BRESSIN, *s. m.* Cordage pour hisser, amener la vergue.
BRESTE, *s. f* Chasse aux oiseaux à la glu et avec un appât.

Digitized by Google

BRETANICE, *s. f.* Plante; espèce de patience aquatique.

BRETON, *s. m.* Habitant de la Bretagne.

BRETONNE, *s. f.* Bonnet de femme porté en Bretagne.

BREUIL, *s. m.* Bois taillis fermé ou se retirent les bêtes.

BRÈVE, *s. f.* Livraison des pièces de monnaie d'une seule fonte.

BREVEUX, *s. m.* Crochet à pêcher les homards et les crabes.

BRIBRI, *s. m.* Bruant des haies en Normandie.

BRICOLE, *s. f.* Courroie du harnais sur le poitrail du cheval.

BRICOLER, *ver.* Ne pas marcher droit en affaires; jouer de travers.

BRICOLIER, *s. m.* Cheval attelé à côté du porteur.

BRICOTEAUX, *s. m.* Pièces de bois du métier à tisser.

BRIFAUDER, *ver.* Donner le premier peignage aux lames.

BRIFIER, *s. m.* Bande de plomb au faîte des toits en ardoise.

BRIGANDINE, *s. f.* Corselet de lames de fer qui forment cuirasse.

BRIGANTIN, *s. m.* Petit bâtiment à deux mâts et à un pont.

BRIGNOLE, BRUGNOLE, *s. f.* Espèce de prune qu'on fait sécher.

BRIGNOLIE, *s. f.* Plante de la famille des *Ombellifères*.

BRINDE, *s. f.* Toast, santé.

BRINDESTOC, *s. m.* Long bâton ferré pour sauter les fossés.

BRISCAMBILLE, *s. f.* Jeu de cartes à deux personnes.

BRISQUE, *s. f.* Espèce de jeu de cartes.

BRITANNIQUE, *adj.* D'Angleterre.

BROCOTTES, *s. f.* Parties beurrées qui restent mêlées au petit lait.

BROME, *s. m.* Corps simple métallique de forte et mauvaise odeur.

BROQUART, *s. m.* Bête fauve d'un an. (Terme de chasse.)

BROQUE, BROQUE-DENT, *s. m.* Dent courbée.

BROQUELINE, *s. f.* Botte de feuilles de tabac.

BROQUETTE, *s. f.* Petit clou à tête large.

BROU, BROUBI, *s. m.* Chalumeau d'émailleur.

BROUSSONÈTE, BROUSSONETIE, *s. f.* Mûrier à papier; papyrier.

BRUCELLES, *s. f.* Petites pincettes à ressort flexible.

BRUGNON, *s. m.* Espèce de pêche à chair ferme et à peau lisse.

BRUNET, *s. m.* Lignette; ligne mince et fort déliée pour la pêche.

BRUTE-BONNE, *s. f.* Espèce de poire

BRUTIER, BRUTHIER, *s. m.* Nom populaire de la buse.

BUADE, *s. f.* Espèce de brides à branches longues et droites.

BUCOLIQUE, *adj.* Pastoral. — **BUCOLIQUE**, *s. f.* Poésie pastorale.

BUCRANE, *s. m.* Casque fait en forme de tête de bœuf.

BUGALET, *s. m.* Petit bâtiment ponté servant d'allége.

BUHOT, *s. m.* Navette à brocher, espolin.

BUHOTS, *s. m.* Plumes d'oie peintes à la boutique d'un plumassier.

BUISSURES, *s. f.* Ordure produite par le feu sur le métal.

BUNE, *s. f.* Maçonnerie au-dessus du massif de la forge.

BUNETTE, BURETTE, *s. f.* Fauvette d'hiver; moineau des haies.

BUNIAS, BUNIADE, *s. f.* Raquette sauvage, plante *Crucifère*.

BURON, *s. m.* Chalet dans les montagnes d'Auvergne.

BURONIER, *s. m.* Pâtre habitant un buron.

BUSSEROLE, *s. f.* Raisin d'ours, plante médicinale.

BUTAGE, *s. m.* Certain droit de corvée anciennement.

BUTE, *s. f.* Instrument à enoper la corne du pied des chevaux.

BYSSUS, *s. m.* Plante de la famille des *Algues*. Filament de coquille.

C

CABAN, *s. m.* Espèce de capote à capuchon des matelots.

CABARER, *ver.* Jeter l'eau d'un vase dans un autre. (Brasserie.)

CABILLET, *s. m.* Outil du paumier qui sert à tendre les raquettes.

CABILLOT, *s. m.* Cheville de bois employée en marine.

CABRIAN, *s. m.* Pièce de bois pour maintenir les canons en place.

CACABER, *ver.* Crier, en parlant des perdrix.

CACHÈRE, *s. f.* Plan incliné pour séparer les bouteilles. (Verrerie.)

CACHERON, *s. m.* Sorte de ficelle grossière.

CACHEUR, CACHEUX, *s. m.* Outil pour sonder les formes du sucre.

CACHOTE, CAJOTE, *s. f.* Pipe sans talon.

CACHOU, *s. m.* Pâte toulque faite du suc d'un arbre indien.

CACHOUTCHOU, CAOUTCHOUC, *s. m.* Sorte de gomme élastique.

CACOCHYME, *adj.* Valétudinaire, malsain; bizarre.

CACOCHYMIE, *s. f.* Dépravation des humeurs.

CACOLET, *s. m.* Panier à dossier garni d'oreillers sur un mulet.

CACOLOGIE, *s. f.* Mauvaise locution, construction de phrase.

CACOPHONIE, *s. f.* Concert de voix, de sons discordants; son très-dur.

CACTUS, *s. m.* Plante grasse, épineuse, en forme de cierge.

CADE, *s. m.* Genévrier dans le midi de la France.

CADELLE, *s. f.* Insecte, larve qui dévora le blé dans les greniers.

CADOLE, *s. f.* Loquet d'une porte; espèce de pêne.

CADUCÉE, *s. m.* Baguette entourée de serpents; attribut de Mercure.

CAFETAN, CAFTAN, *s. m.* Pelisse d'honneur en Turquie.

CAFRE, *s. m.* Habitant de la Cafrerie. Aigle d'Afrique.

CAFRERIE, *s. f.* Grande contrée du sud-est de l'Afrique.

CAGNAT, *s. m.* Espèce de chien marin, de *Squale*.

CAGOUILLE, *s. f.* Ornement en volute près l'éperon d'un navire.

CAHUHOPIEN, *s. m.* Filet pour la pêche. Verveux.

CAIE, *s. f.* Canot d'une galère. Barque du corsaire sur la mer Noire

CAIEPUT, CAJEPUT, *s. m.* Essence médicinale d'un arbre de Java.

CAILLEBOTIS, *s. m.* Treillage en bois pour asrer l'entrepont. (Nav.)

CAILLETOT, *s. m.* Petit turbot fort délicat.

CAILLEU-TASSART, *s. m.* Poisson du genre des *Harengs*.

CAILLI, *s. m.* Cresson des fontaines, en Normandie.

CAJOT, *s. m.* Cuve pour mettre l'huile des foies de morue.

CALAIS, *s. m.* Plaque de tôle pour fixer les lisses des tapis.

CALABISTRER, *ver.* Friser, poudrer avec un soin minutieux.

CALAMITE, *s. f.* Ancien nom de l'aimant. Polype à tuyau.

CALANDRE, *s. f.* Espace de charançon. Grosse grive.

CALANDRETTE, *s. f.* Petite grive des vignes.

CALCET, *s. m.* Cage au haut des mâts pour protéger les poulies.

CALEBOTIN, CAILLEBOTIN, *s. m.* Panier du cordonnier.

CALEBAUDAN, CALBALBAN, *s. m.* Cordage du mât de hune.

CALEMBOUR, *s. m.* Jeu de mots fondé sur un double sens.

CALEPIN, *s. m.* Livret à insérer des notes et des extraits.

CALIFE, *s. m.* Titre des premiers successeurs de Mahomet.

CALIORNE, *s. f.* Fort palan pour élever des fardeaux.

CALISSOIRE, *s. f.* Poêle à chauffer pour lustrer les étoffes.

CALLEE, *s. f.* Première qualité des cuirs de Barbarie.

CALLIGRAPHE, *s. m.* Copiste; personne qui a une belle écriture.

CALLIGRAPHIE, *s. f.* Belle écriture. Connaissance des manuscrits.

CALLIOPE, *s. f.* Muse de l'éloquence et de la poésie héroïque.

CALMAR, CALEMAR, *s. m.* Étui à mettre les plumes. Cornet à lampe

CALVAIRE, *s. m.* Mont où le Christ a été crucifié.

CALVINISME, *s. m.* Doctrine religieuse de Calvin.

CALVINISTE, *s. m.* Celui qui suit, qui professe la doctrine de Calvin

CAMAÏEU, *s. m.* Pierre fine de deux couleurs.

CAMAÏEU, *s. m.* Genre de peinture d'une seule couleur au lavis.

CAMARRE, *s. m.* Caveçon armé de pointes pour dompter les chevaux.

CAMBIUM, *s. m.* Sève épaisse qui forme le bois et l'écorce des arbres.

CAMBRÉSINE, *s. f.* Toile fine fabriquée à Cambray.

CAMÉLÉON, *s. m.* Espèce de lézard renommé pour changer de couleur

CAMELEONIENS, *s. m.* Famille de reptiles *Sauriens*.

CAMELEOPARD, CAMELOPARD. CAMELOPARDALIS, *s. m.* Girafe.

CAMME, CAME, *s. f.* Levée ou dent de l'arbre qui tourne une machine.

CAMOURLOT, *s. m.* Mastic à enduire l'intérieur du navire; enduit.

CAMPAN, *s. m.* Marbre de la vallée de Campan, dans les Pyrénées.

CAMPE, *s. m.* Espèce de droguet croisé et drapé du Poitou.

CAMPÊCHE, *s. m.* Arbre d'Amérique dont le bois sert à la teinture.

CANADA, *s. m.* Grand pays du nord de l'Amérique.

CANADIEN, *s. m.* Originaire, habitant du Canada.

CANAP, *s. m.* Chevalet des bassins dans les raffineries de sucre.

CANAPSA, *s. m.* Sac de cuir à porter des outils.

CANASSE, CANASTRE, *s. m.* Tabac filé fin pour fumer.

CANCHE, *s. f.* Plante *Graminée* servant de fourrage.

CANEPIN, *s. m.* Peau de mouton pour fabriquer des gants.

CANEPIN, *s. m.* Pellicule de tilleul sur laquelle écrivaient les anciens.

CANGETTE, *s. f.* Espèce de serge de Caen.

CANI, *s. m.* Bois qui commence à se pourrir dans un navire.

CANNEVETTE, *s. f.* Mesure de liquide en Hollande.

CANNIBALE, *s. m.* Peuple qui mange les hommes. Personne féroce

CANTAL, *s. m.* Montagne de France; fromage qu'on y fait.

CANTALABRE, *s. m.* Chambranle simple de porte ou de croisée

CANTALOUP, *s. m.* Sorte de melon à grosses côtes.

CANTANETTES, *s. f.* Petites ouvertures rondes d'un gouvernail. (Mar.)

CANTHARIDES, *s. f.* Mouche dont la poudre sert en médecine.

CANTIBAN, *s. m.* Bois qui n'a de flèche que d'un côté

CANTRE, *s. m.* Partie de l'ourdissoir où passent les rochets.

CAOUTCHOUC, *s. m.* Résine élastique.

Digitized by Google

CAOUTCHOUC MINERAL, *s. m.* Bitume élastique.

CAPADE, *s. m.* Eunuque noir qui a la garde des femmes.

CAPOUILLÈRE, *s. f.* Nappe de filet à larges mailles.

CAPPE, *s. m.* Croûte qui se forme à la surface du cidre.

CAPRE, *s. m.* Vaisseau armé en corsaire.

CAPRÉOLÉ, *adj.* Arbres ou plantes pourvus de vrilles.

CAPRIFICATION, *s. f.* Art de mûrir et perfectionner les figues.

CAPUR, *s. m.* Sorte de coton très-doux et impossible à filer.

CAQUESSANGUE, *s. f.* Flux muqueux de ventre mêlé de sang.

CARANGUER, *ver.* Aller, venir, s'agiter. (Mar.)

CARAPACE, *s. f.* Bouclier supérieur, test, dos de la tortue.

CARDATINE, *s. f.* Peau de bête nouvellement écorchée.

CARGAISE, *s. f.*, **CARQUÉSE**, *s. m.* Four des verreries.

CARENCE, *s. f.* Manque de meubles, d'objets qu'on peut saisir.

CARET, *s. m.* Gros fil à faire des endrages pour les manœuvres.

CARIATIDE, *s. f.* Statue de femme servant de support en architecture.

CARISEL, *s. m.* Grosse toile; espèce de canevas de tapisserie.

CARISET, *s. m.* Espèce de toile croisée d'Écosse.

CARLIN, *s. m.* Petit dogue à museau noir. Monnaie d'Italie.

CARLINGUE, *s. f.* Pièce de bois sur la quille, au pied du mât (navir.).

CARME, *s. m.* Religieux du mont Carmel. Sorte d'acier.

CARNAL, *s. m.* Extrémité d'une antenne. Palan du mât.

CARNALETTE, *s. f.* Petit cornal à l'extrémité d'un mât de galère.

CARON, *s. m.* Personnage mythologique nautonier des enfers.

CARONADE, *s. f.* Canon court. (De Caron en Écosse, où on les fondait.)

CAROUBE, CAROUGE, *s. m.* Fruit pulpeux du caroubier.

CAROUBIER, *s. m.* Arbre du midi à fruit alimentaire.

CARPE *s. m.* Partie de la main voisine du bras.

CARPETTE, *s. f.* Gros drap tayé bon pour emballage.

CARRARE, *s. m.* Marbre blanc de Carrare, au nord de l'Italie.

CARRIK, CARRIQUE, *s. m.* Manteau à manches et à plusieurs collets.

CARROSSE, *s. m.* Fruit du carrossier. Logement du capitaine de navire.

CARROSSIER, *s. m.* Espèce de palmier d'Amérique.

CARTAHU, *s. m.* Câble de poulie du haut d'un mât.

CARTELET, *s. m.* Espece de petite étoffe de laine.

CARTHAME, *s. m.* Espece de safran bâtard.

CARVE, *s. f.* Filet de pêche semblable à la drague.

CARVELLE, *s. f.* Sorte de clou en usage pour les vaisseaux.

CASANET, *s. m.* Cahier de notes sur les ouvriers d'un port.

CASIMIR, *s. m.* Drap croisé et fin.

CASOLANE, *s. f.* Pomme d'Italie, variété de la pomme d'api.

CASSE, *f. f.* Plante légumineuse employée en médecine.

CASSIDOINE, *s. f.* Espèce de pierre precieuse.

CASSIE, *s. f.* Espèce d'acacia originaire de l'Inde.

CASSIN, *s. m.* Châssis au-dessus du métier du tisserand.

CASTAGNETTE, *s. f.* Étoffe de soie et de laine croisées.

CASTAGNETTES, *s. f.* Languettes de bois qu'on fait battre en mesure.

CASTAGNOLE, *s. f.* Bois percé qu'on fixe aux ralingues des galères.

CASTELOGNE, CATALOGNE, *s. f.* Couverture en laine très-fine.

CASTILLE, *s. f.* Légère querelle entre familiers

CASTILLE, *s. f.* Grande contrée de l'Espagne.

CASTOR, *s. m.* Animal rongeur très-habile à construire.

CASTOR ET POLLUX, *s. m.* Personnages de la fable.

CASTOR ET POLLUX, *s. m.* Papillons satyres. Constellation. Météore

CASTORINE, *s. f.* Drap, vêtement de laine à long poil.

CASTRENSE, *adj.* Donné au premier entré dans le camp ennemi (prix).

CATACLYSME, *s. m.* Déluge général; grosse inondation.

CATACOMBES, *s. f.* Grottes profondes; cimetière souterrain.

CATAFALQUE, *s. m.* Décoration, représentation d'un tombeau.

CATALOGUE, *s. m.* Liste, dénombrement fait avec ordre.

CATAPLASME, *s. m.* Application émolliente sur les parties malades.

CATAPULTE, *s. f.* Machine à lancer des pierres et des traits.

CATARACTE, *s. f* Épaississement opaque qui empêche de voir.

CATASTROPHE, *s. f.* Bisaque et malheureux changement de fortune.

CATEROLES, *s. f.* Terriers où les lapins font leurs petits.

CATILLAC, *s. m.* Espèce de poire de la forme des calebasses.

CATIN, *s. f.* Poupée. Femme dissolue, fille publique.

CATIN, *s. m.* Bassin qui reçoit le métal fondu.

CATOGAN, CADOGAN, *s. f.* Nœud qui retrousse les cheveux.

CATON, *s. m.* Personnage historique. Homme sévère; censeur.

CAUCHEMAR, *s. m.* Rêve pénible; sentiment d'oppression en dormant.

CAUCHER, *s. m.* Cahier de vélin pour fermer l'or battu en feuilles.

CAUDEBEC, *s. m.* Chapeau de laine fabriqué à Caudebec.

CAULESCENT, *adj.* Végétal qui a une longue tige.

CAUSSE, *s. f.* Terre peu fertile dans les Cévennes.

CAVALAGE, *s. m.* Accouplement des tortues.

CAVALET, *s. m.* Couvercle du four dans les verreries.

CAVALINE, *s. f.* Canon d'une galère mis au-dessus des autres.

CAVELÉE, *s. f.* Mesure pour le tan des chamoiseurs.

CAYENNE, *s. f.* Cuisine et caserne des matelots à terre.

CÉCITÉ, *s. f.* Privation de la vue; état d'une personne aveugle.

CÉDRAT, *s. m.* Espèce de citronnier; fruit qu'il porte.

CÈDRE, *s. m.* Très-grand arbre *Conifère* du Liban.

CÉDRIE, *s. f.* Résine qui découle du cèdre.

CÉDILLE, *s. f.* Signe mis sous la lettre C pour lui donner le son de l'S.

CÉDULE, *s. f.* Écrit pour citer devant un tribunal.

CÉLADON, *s. m.* Personnage romanesque; homme amoureux.

CÉLATE, *s. f.* Casque; le devant du casque.

CÉLERAT, *s. m* Espèce de filet de pêche, en Normandie.

CÉLERI, *s. m.* Plante potagère de la famille des *Ombellifères*.

CÉLERIN, *s. m.* Espèce de hareng ou de grosse sardine.

CÉLOCE, *s. m.* Navire sans pont; barque sans éperon, à la proue.

CELTIQUE, *adj.* Qui appartient aux Celtes.

CÉNACLE, *s. m.* Salle à manger chez les anciens.

CENDALE, *s. f.* Étoffe qui sert à faire des bannières et des voiles.

CENELLE, *s. f.* Petit fruit rond et rouge du houx.

CÉNOBIE, *s. f.* État, vie, maison de cénobites.

CÉNOBITE, *s. m.* Moine qui vit dans une communauté régulière.

CÉNOBITIQUE, *adj.* Qui appartient au cénobite, qui y a rapport.

CENTAURE, *s. m.* Être fabuleux moitié homme, moitié cheval.

CENTAURÉE, *s. f.* Plante de la famille des *Cynarocéphales*.

CERBÈRE, *s. m.* Chien monstrueux, à trois têtes, à l'entrée des enfers.

CERCELLE, SARCELLE, *s. f.* Oiseau du genre des canards.

CÉRÉALE, *s. f.* Plante *Graminée* donnant des grains alimentaires.

CÉRÉALES, *s. f.* Fêtes de Cérès. Récolte, produit des terres à blé.

CÉRÈS, *s. f.* Divinité de la fable qui présidait aux moissons.

CÉRIUM, *s. m.* Metal blanc, cassant et presque infusible.

CERON, SURON, *s. m.* Ballon couvert d'une peau de bœuf.

CERVEAU, *s. m.* Espece de poisse.

CÉSAR, *s. m.* Premier empereur romain. Nom de ses successeurs.

CESTE, *s. m.* Gantelet de lutteur, Ceinture de Vénus.

CHÂ, *s. m.* Étoffe de soie légère. Sorte de thé de Chine.

CHABEC, CHEBEC, *s. m.* Bâtiment de guerre à voile et à rames.

CHABLIS, *s. m.* Vin de Chablis. Arbre arraché par les orages.

CHABRAQUE, *s. f.* Sorte de caparaçon.

CHA-CHA, *s. m.* Licorne; grosse espèce de grive.

CHACONNE, *s. f.* Air de danse; danse sur la mesure de cet air.

CHAFÉE, *s. f.* Écorce, résidu du grain écrasé.

CHAIDEUR, *s. m.* Ouvrier des mines qui pilent le minerai.

CHAIE, *s. f.* Barque hollandaise.

CHALAMIDE, *s. f.* Pièce de chêne qui sert d'appui au mât (galère).

CHALDAÏQUE, *adj.* Qui a rapport aux Chaldéens.

CHALDÉE, *s. f.* Ancien pays de l'Asie.

CHALDÉEN, *adj.* Habitant de la Chaldée; langue chaldaïque.

CHALON, *s. m.* Filet traînant pour la pêche des rivières.

CHAMBOURIN, *s. m.* Pierre dont on fait le faux crystal.

CHAMPAGNE, *s. m.* Vin de la Champagne. Outil des teinturiers.

CHAMPI, *s. m.* Sorte de papier pour les châssis.

CHAMPLURE, *s. f.* Gelée des jeunes pousses des arbres et de la vigne.

CHAMPONNIER, CHAPONNIER, *s. m.* Chevalier qui a les paturons longs.

CHANETTES, *s. f.* Buvettes, vases à mettre l'eau et le vin de la messe.

CHANFREIN, *s. m.* Partie de la tête du cheval des yeux aux naseaux.

CHANFREIN, *s. m.* Pièce en menuiserie, en biseau (arts, métier, etc.).

CHANFREINER, *ver.* Faire un chanfrein; couper de biais.

CHARBEE, *s. f.* Cendre des végétaux qui a servi à la lessive.

CHARRIER, *s. m.* Grosse toile entre la cendre et le linge de la lessive.

CHARYBDE, *s. m.* Gouffre du détroit de Sicile.

CHASSELAS, *s. m.* Espèce de raisin très-doux.

CHATTE, *s. f.* Barque à charger et décharger les vaisseaux.

CHAUDRET, *s. m.* Cahier de boudruche pour battre l'or.

CHAUSSÉE, *s. f.* Pièce de quadrature d'une montre.

CHEBEC, *s. m.* Bâtiment de guerre à voile et à rames.

CHERCHE, CERCHE, CERCE, *s. f.* Tracé d'arc, de courbe surbaissée.

CHERLERIE, *s. f.* Plante vivace qui forme d'épais gazons.

CHERVIS, *s. m.* Plante potagère à racine pivotante.

CHETRON, *s. m.* Layette ou tiroir dans l'intérieur d'un coffre.

Digitized by Google

CHIOURME, *s. f.* Ensemble des forçats d'un bagne.

CHIROGRAPHAIRE, *adj.* Qui est sous seing privé; non hypothécaire.

CHITE, *s. f.* Toile de l'Orient.

CHLANYDE, *s. f.* Habit militaire des patriciens de Rome.

CHOUQUET, *s. m.* Billot à rabattre les filières de la tréfilerie.

CHOUPILLE, CHOUILLE, *s. m.* Espèce de chien de chasse.

CHOUQUET, *s. m.* Billot d'emboîtement pour les mâts.

CIBATION, *s. f.* Manière de solidifier les substances molles. (Chim.)

CIBAUDIÈRE, *s. f.* Espèce de filet de mer.

CIGUË, *s. f.* Herbe vénéneuse semblable au persil.

CIMBRES, *s. m.* Anciens peuples du nord de l'Allemagne.

CIMETERRE, *s. m.* Sabre à courte lame recourbée vers la pointe.

CINABRE, *s. m.* Minerai de mercure et de soufre.

CINCENELLE, *s. f.* Corde pour halage des bateaux et pour l'artillerie.

CINDRE, *s. m.* Outil du charpentier.

CINNAMOME, *s. m.* Cannellier à sue odoriférant.

CIPOLIN, *s. m.* Marbre verdâtre mélangé de mica.

CIRON, *s. m.* Insecte très-petit du genre des araignées.

CITÉRIEUR, *adj.* Qui est en deçà, qui est plus près.

CIVADIÈRE, *s. f.* Voile allongée du mât de beaupré.

CLAMESI, *s. m.* Acier du Limousin.

CLAN, *s. m.* Peuplade, tribu d'Écosse et d'Irlande.

CLAPET, *s. m.* Soupape à charnière dans l'intérieur des pompes.

CLAUDE, *s. m.* Homme simple, imbécile, niais.

CLAUDICATION, *s. f.* Démarche, allure d'un homme qui boite.

CLAVEL, *s. f.* Sonde de qualité inférieure.

CLIQUART, *s. m.* Espèce de pierre à bâtir très-estimée

CLISTER, *ver.* Garnir d'étoupes le fourneau des salines.

CLITORIS, *s. m.* Partie de l'organe de la génération des femmes.

CLOQUETIER, *s. m.* Pièce qui attache l'archet du briquetier.

CLOTOIR, *s. m.* Outil du vannier.

CLUSER, *ver.* Exciter les chiens à lever le gibier.

CLUTE, *s. f.* Houille de qualité inférieure.

COBALT, *s. m.* Métal brillant, dur et cassant.

COBRE, *s. m.* Pâte de papier.

COCCIGRUE, *s. f.* Sauterelle d'eau. Bagatelle; niaiserie.

COÏ, *s. m.* Instrument pour nettoyer les marais salants.

COÏAUX, *s. m.* Pièces de bois jointes aux chevrons des combles.

COÏER, *s. m.* Pièce de bois entre le poinçon et l'arbalestrier.

COINQUINATION, *s. f.* Action de souiller.

COLLAPHISER, *ver.* Souffleter.

COLARIN, *s. m.* Frise des chapiteaux dorique et toscan.

COLBACK, *s. m.* Bonnet à poil de la cavalerie légère.

COLIBRI, *s. m.* Très-petit oiseau; *Passereau* à belles couleurs.

COLIN-MAILLARD, *s. m.* Jeu où l'on se cherche à yeux fermés.

COLIN-TAMPON, *s. m.* Chose vile, à mépriser; rien.

COLISÉE, *s. m.* Célèbre et antique amphithéâtre à Rome.

COLLERET, *s. m.* Filet étroit et traînant pour pêcher.

COLLIÈRES, *s. f.* Chantiers où se font les trains de bois.

COLLISION, *s. f.* Choc violent de deux corps; conflit; lutte.

COLLOCATION, *s. f.* Fixation de l'ordre, du tour des créances à payer.

COLLOQUER, *ver.* Fixer l'ordre dans lequel seront payés les créanciers.

COLLUDER, *ver.* S'entendre avec son adversaire contre un tiers.

COLLUSION, *s. f.* Intelligence secrète au préjudice d'un tiers.

COLLUSOIRE, *adj.* Ce qui se fait par collusion.

COLLUSOIREMENT, *adv.* Par collusion, d'une manière collusoire.

COLTIS, COLTI, *s. m.* Premier couple de l'avant du vaisseau.

COLZA, COLSA, *s. m.* Chou dont la graine donne une huile à brûler.

COMBRIÈRE, *s. f.* Filet pour les gros poissons.

COMMA, *s. m.* Signe de deux points pour la séparation des phrases.

COMPÈRNE, *s. f.* Statue dont les pieds ne sont pas séparés.

CONCOMBRE, *s. m.* Fruit légumineux de forme allongée.

CONCOURME, *s. f.* Sorte de drague pour teindre en jaune.

CONDORTES, *s. f.* Faisceaux de cannes pour les bourdigues.

CONILLE, *s. f.* Espace couvert sur les côtés d'une galère.

CONNÉTABLE, *s. m.* Haut dignitaire dans les anciennes cours.

CONTEMPTEUR, *s. m.* Celui qui méprise, qui regarde en pitié.

CONTEMPTIBLE, *adj.* Ce qui est méprisable.

CONTIGNATION, *s. f.* Rangée de bois pour soutenir les planches.

CONTRA-TÉNOR, *s. m.* Haute-contre en musique.

CONTRE-CIVADIÈRE, *s. f.* Voile du beaupré.

CONTRE-ÉTAMBORD, *s. m.* Pièce qui lie l'étambord à la quille.

CONTRE-HAUBANS, *s. m.* Cordes amarrées aux vergues des navires.

COPAHU, *s. m.* Baume du Copahu employé en médecine.

COQUIOLE, *s. f.* Sorte de chiendent; avoine folle.

CORCERON, *s. m.* Liége qui fait surnager le haim des lignes.

CORESSE, *s. f.* Lieu où l'on fait saurer les harengs.

CORIANDRE, *s. f.* Plante *Ombellifère* aromatique.

CORINTHIEN, *adj.* De Corinthe. Le plus riche (ordre, en arch.).

CORNALINE, *s. f* Pierre précieuse d'un rouge vif.

CORNÉLIEN, *adj.* À la manière du poète Corneille.

CORNÉOLE, *s. f.* Genêt des teinturiers.

CORNION, CORNILLON, *s. f.* Nasse, bout des grands filets.

CORNOUILLE, *s. f.* Fruit du cornouiller.

CORNOUILLER, *s. m.* Arbre très-dur à fruit rouge en forme d'olive.

COROLLAIRE, *s. m.* Conséquence, conclusion. Argument qui achève.

CORRADOU, COURADOUX, *s. m.* Espace entre les ponts du navire.

CORUSCATION, *s. f.* Éclat rouge de lumière.

COSMÉTIQUE, *s. m* Préparation pour embellir et rafraîchir la peau.

COSMOPOLITE, *s. m* Citoyen du monde; homme sans patrie errant.

COTEBAS, COTEBAUX, *s. m.* Cordes qui servent à tenir le tramail.

COTEREAUX, *s. m.* Paysans révoltés sous le roi Louis VII.

COTHURNE, *s. m.* Chaussure des acteurs tragiques anciens.

COTIGNAC, *s. m.* Sorte de confiture de coing.

COTRE, *s. m.* Cutter anglais, petit navire à un mât.

COTYLÉDON, *s. m.* Lobe charnu des semences de certaines plantes.

COTYLÉDONÉ, *adj.* Muni de cotylédons. (Classe de végétaux.)

COUAC, *s. m.* Farine de manioc séché.

COUDREMENT, *s. m.* Action de coudrer les cuirs.

COUDRER, *ver* Étendre, brasser les cuirs au tan.

COUFFIN, *s. m.* Corbeille de feuilles de palmier nain.

COUIER, *s m* Corde à attacher un bateau au rivage.

COUILLARD, *s. m.* Cordage de marine. Pièce de moulin à vent.

COULEMELLE, *s. f.* Espèce de champignon qu'on peut manger.

COULOMBE, *s. f.* Gros poteau de cloison.

COULT, *s. m.* Bois d'Amérique propre à la marqueterie.

COUPERAS, *s. m.* Nasse pour prendre les poissons des bas parcs.

COUPERU, *s. m.* Petite nasse.

COURBOTE, *s. f.* Baloncier des soufflets de forges.

COUREÇON, *s. m.* Pieu enfoncé sous l'eau.

COUETILIÈRE, *s. f.* Grillon des jardins.

COURTINE, *s. f.* Rideau de lit. Parc tendu de filets.

COURTINE, *s. f.* Pan de muraille entre deux bastions.

COUSTIÈRE, *s. f.* Gros cordage d'appui pour les mâts.

COYAU, *s m.* Pièce de bois de support, d'appui, entaillée de chevrons.

CRAHIR, CRAYER, *s. m.* Petit bâtiment du nord à trois mâts.

CRAM, *s. m.* Espèce de rasfort.

CRASSANE, *s. f.* Espèce de poire d'hiver.

CRAVATE, *s. m.* Cheval de Croatie. Milice à cheval.

CRÉADIER, *s. m* Sorte de filet dans le genre du tramail

CRÉAT, *s m.* Sous-écuyer d'une école d'équitation.

CRÉCISE, *s f.* Instrument propre à construire les fourneaux.

CRÉMILLER, *s. f.* Espèce de garde de serrure.

CRENIO, CRINIOT, *s. m.* Sorte d'auge en maçonnerie.

CRÉNON, *s. m.* Première division d'un bloc d'ardoise.

CRÉOLE, *adj.* Personne née dans les colonies.

CRÉOLISE, *adj.* Habitué aux colonies.

CRÉPIDE, *s. f.* Plante de la famille des *Chicoracées*.

CRETONNE, *s. f.* Toile blanche de Normandie.

CREVET, *s. m.* Lacet tressé et ferré aux deux bouts.

CRI CRI, *s. m.* Grillon des foyers.

CRIQUARD, *s. m.* Petit cheval de vil prix. Espèce d'insecte.

CRIQUE, *s. f.* Petite baie; fossé rempli d'eau autour d'un fort.

CROISEAU, *s. m.* Pigeon de roche; pigeon sauvage.

CROMORNE, *s. m.* Jeu de l'orgue à l'unisson de la trompette.

CRONE, *s. m* Machine à décharger les navires.

CRONE, *s. m.* Bas-fond plein d'herbes et de racines. (Pêche.)

CROUCHANT, *s. m.* Pièce pour arrondir le devant des bateaux.

CROUSILLE, *s. f.* Espèce de parc, d'enceinte de filets.

CRURAL, *adj.* Qui appartient à la cuisse.

CUBELIER, *s. m.* Alouette des bois; *lulu*; *pipi* des arbres.

CUJETA, *s. m.* Espèce de calebassier.

CUNETTE, *s. f.* Petit fossé creusé à travers un plus grand.

CURAÇAO, *s. f.* Liqueur fabriquée à Curaçao.

CUREAU, *s. m.* Petit marteau de bois du tonneau de *diap*.

CURIE, *s. f* Division d'une tribu des anciens Romains.

Digitized by Google

CURLE, *s. f.* Molette, rouet du cordier.
CURULE, *adj.* Propre, réservé à certains magistrats romains (siége).
CUSPIDE, *s. f.* Pointe très-piquante et allongée.
CUSPIDÉ, *adj.* Garni de cuspides. (Plante.)
CUSTODE, *s. m.* Ancienne dignité de l'Église. Religieux mendiant.
CUSTODE, *s. f.* Rideau du maître-autel ; enveloppe du ciboire.
CUTTER, *s. m.* Petit bâtiment à un mât.
CYBÈLE, *s. f.* La mère des dieux; personnage mythologique.
CYCLE, *s. m.* Cercle; période; figure allégorique égyptienne.
CYCLIQUE, *adj.* Qui roule sur une série de sujets successifs. (Poésie.)
CYCLOPÉEN, *adj.* Qui a rapport aux cyclopes ou à leur temps.
CYCLOPES, *s. m.* Géants monstrueux de la fable, n'ayant qu'un œil.
CYNIQUE, *adj.* Qui blesse la pudeur; hardi ; sans pudeur ; obscène.
CYNISME, *s. m.* Doctrine, caractère des philosophes cyniques.
CYNITE, *s. f.* Pierre sculptée représentant un chien
CYPRINE, *adj.* Qui est de Chypre ; qui appartient à Vénus.
CYTHÈRE, *s. f.* Île consacrée à Vénus; séjour de l'amour.
CYTHÉRÉE, *adj.* Qui domine, qui habite à Cythère.
CZIAGAN, *s. m.* Séchoir de savonnerie.
CZAR, *s. m.* Titre de l'empereur de Russie
CZARINE, *s. f.* Impératrice de Russie.
CZAROWITZ, *s. m.* Fils du czar.

D

DACTYLE, *s. m.* Pied du vers grec ou latin. Danse grecque.
DADA, *s. m.* Cheval, en langage d'enfant. Idée fixe.
DAMMARA, DAMMAR, *s. m.* Arbre résineux de l'Inde.
DAMMER, *s. m.* Résine du dammera qu'on brûle pour éclairer.
DANOIS, *s. m.* Langage du Danemark ; habitant de ce pays.
DANZÉ, *s. m.* Outil en fer des verriers.
DAPHNE, *s. f.* Personnage mythologique qui fut changé en laurier.
DARCINE, DARSE, *s. f.* Partie retirée d'un port et le mieux abritée.
DARIOLE, *s. f.* Sorte de pâtisserie au lait et au beurre.
DARIVETTE, *s. f.* Perche à construire les trains de bois.
DARNEL, *s. f.* Ivraie annuelle, plante.
DARON, *s. m.* Vieillard rasé; maître du logis, d'une fabrique.
DATAIRE, *s. m.* Président d'une daterie, à Rome.
DATERIE, *s. f.* Chancellerie où s'expédient les affaires de Rome.
DAVIER, *s. m.* Pince, machine à fixer l'objet qu'on travaille.
DAVIS, *s. m.* Détroit entre le Groenland et la Nouvelle-Bretagne.
DÉBOISADOUR, *s. m.* Outil de bois à éplucher les châtaignes.
DÉCAPER, *ver.* Nettoyer, faire briller la surface d'un métal.
DÉCARVER, *ver.* Doubler les écarts en marine.
DÉCASTYLE, *s. m.* Front de dix colonnes devant un édifice.
DÉCENTOIR, *s. m.* Outil du carreleur à préparer l'aire.
DÉCURTATION, *s. f.* Contonnement, mort de la moitié d'un arbre.
DÉDALES, *s. f.* Fêtes des *Platéens*, en Grèce.
DÉDORTOIR, *s. m.* Bâton de chasse pour écarter les ganlis.
DÉFUNER, *ver.* Ôter les funins, les cordages d'un mât.
DÉGOTER, *ver.* Supplanter quelqu'un, le chasser d'un poste.
DÉLÉATUR, *s. m.* Signe pour indiquer ce qui doit être effacé.
DÉLÉTÈRE, *adj.* Qui attaque la santé ou la vie.
DELOT, *s. m.* Anneau de fer pour garnir une boucle de cordes.
DELTA, *s. m.* Langue de terre en triangle à l'embouchure d'un fleuve.
DEMI-PARABOLE, *s. f.* Courbe; moitié de la parebole ordinaire.
DÉRALINGUER, *ver.* Détacher une voile de ses ralingues.
DÉRITOIR, *s. m.* Madrier cannelé en-dessous du moulin à olives.
DERLE, *s. f.* Argile grise à faïence d'Alsace.
DERVIS, DERVICHE, *s. m.* Moine musulman.
DÉSINENCE, *s f.* Terminaison, dernière syllabe des mots.
DÉTALINGUER, *ver.* Ôter la corde d'une ancre.
DÉTERGENT, *adj.* Ce qui rend propre, ce qui nettoie une plaie.
DÉTERSIF, *adj.* Ce qui sert à nettoyer, à purifier. (Médecine.)
DEY, *s. m.* Chef de gouvernement dans les États barbaresques.
DIACHYLON, *s. m.* Préparation médicale pour servir d'emplâtre.
DIAGNOSTIC, *s. m.* Jugement porté sur la nature d'une maladie.
DIAGONAL, *adj.* Qui va obliquement de l'angle d'un carré à un autre
DIAGONALEMENT, *adv.* D'une manière diagonale.
DIAPALME, *s. m.* Onguent sec et étendu sur toile.
DIAPASON, *s. m.* Echelle des sons d'une voix ou d'un instrument.
DIAPHRAGME, *s. m.* Muscle intérieur qui sépare la poitrine du ventre.
DIAPRÉ, *adj.* Ce qui est peint de couleurs variées.
DIAPRER, *ver.* Varier l'application des couleurs.
DIAPRURE, *s. f.* Application de couleurs variées ; variété de couleurs.
DIASTYLE, *s. m.* Ordonnance particulière de l'entre-colonnement.
DIATRIBE, *s. f.* Dissertation. Critique injuste et violente.
DICOTYLÉDON, *adj.* Dont l'embryon est entre deux lobes. (Plante.)
DIDACTIQUE, *adj.* Qui est propre à l'instruction.
DIDACTIQUEMENT, *adv.* D'une manière didactique.
DIDEAU, *s. m.* Filet à barrer une rivière.
DIÈSE, *s. m.* Signe de l'élévation d'un demi-ton en musique.
DIÉSER, *ver.* Marquer d'un dièse.
DIÈTE, *s. f.* Assemblée où l'on traite les affaires de l'État.
DIETINE, *s. f.* Diète particulière de la Pologne.
DIÈVES. *s. f.* Dépôts argileux dans les houilles.
DIGON, DIGNON, *s. m.* Bâton à flamme arboré à la vergue.
DIGUIAUX, DIGNIAUX, *s. m.* Filet à mouche et à nasse.
DILEMME. *s. m.* Argument en deux propositions opposées.
DINANDERIE. *s. f.* Ustensile en cuivre jaune (de Dinan).
DINANDIER, *s. m.* Fabricant, marchand de dinanderies.
DIPHTHONGUE, *s. f.* Syllabe joignant le son de deux voyelles.
DISCALE, *s. m.* Déchet de poids produit par l'évaporation.
DISCALER, *ver.* Perdre du poids par évaporation.
DOGRE. *s. m.* Bâtiment hollandais pour la pêche du hareng.
DOLEAU, *s. m.* Outil en fer de l'ardoisier.
DOLMIN, *s. m.* Roche sur le tombeau d'un guerrier gaulois.
DONDAINE, *s. f.* Machine de guerre pour lancer les pierres.
DON QUICHOTTE, *s. m.* Personnage romanesque d'un roman espagnol.
DON-QUICHOTTISME, *s. m.* Caractère, conduite de Don Quichotte.
DOUVILLE, *s. f.* Espèce de poire d'automne.
DRACHME, *s. m.* Petit poids, huitième de l'once.
DRAGAN, *s. m.* Extrémité de la poupe d'une galère.
DRAILLE, *s. f.* Manœuvre où passent les bagues. (Mer.)
DRAINETTE, *s. f.* Filet pour les petits poissons.
DRANET, *s. m.* Filet étroit traîné par deux pêcheurs.
DRILLE, *s. f.* Instrument pour semer.
DRISSE. *s. f.* Cordage à hisser les voiles.
DROGUET, *s. m.* Sorte d'étoffe de soie et de laine.
DROME, *s. f.* Mât et vergue de rechange; pièce de bois de rechange.
DROSSE. *s. f.* Cordage pour mouvoir le gouvernail, le canon du navire.
DROSSER, *ver.* Égarer le navire ; l'entraîner hors voie.
DROUILLET, *s. m.* Filet pour prendre le poisson à marée montante.
DROUINE, *s f.* Havre-sac du chaudronnier ambulant.
LROUINEUR, *s. m.* Chaudronnier ambulant.
DRUSE, DROUSES, *s. f.* Amas de cristallisations.
DURET, *s. m.* Érable des Alpes.

E

ÈBE, EBBE, *s. f.* Reflux de la mer ; marée descendante.
ÉBERTAUDER, *ver.* Tondre le drap en première coupe.
ÉBRILLADE, *s. f.* Secousse donnée au cheval avec le bride.
ÉCART, *s. m.* Jonction bout à bout de deux pièces de bois
ÉCARVER, *ver.* Travailler l'écart des pièces de bois. (Mar.)
ÉCHAMPEAU, *s. m.* Bout à fixer l'bameçon des lignes.
ÉCHANDOLE, *s f.* Sorte d'ais en bois pour couvrir les maisons.
ÉCHANTIGNOLE. *s. f.* Pièce de bois à soutenir un essieu.
ÉCHARS, *adj.* Avare ; chiche. —*S. f.* Monnaie de faux titre.
ÉCHARSETER, *ver.* Fabriquer de la monnaie au-dessous du titre.
ÉCHAUDIS, *s. m.* Boucle de fer en triangle. (Mar.)
ÉCHIF, *adj.* Gourmand, vorace. (Terme de vénerie.)
ÉCHIFFRE, *s. m.* Mur de soutènement pour un escalier.
ÉCHOME, *s. m.* Tolet, cheville à fixer la rame.
ÉCLAIRE, *s. f.* Plante médicinale de la famille des *Pavots*.
ÉCLANCHER, *ver.* Effacer les faux plis d'une étoffe.
ÉCOPRAI, ECOPROI, ECOPRAT, *s. m.* Établi de différents métiers.
ÉCOUET, *s. m.* Grosse corde pour les voiles.
ÉCOUGEON, *s. m.* Espèce d'orge hâtive.

Digitized by Google

ÉCOUSSAGE, *s. m.* Tache noire sur la faïence.

ÉCOUTE, *s. f.* Cordage à deux divisions pour les voiles.

ÉCRELET, *s. m.* Préparation de laitage en Suisse.

ÉCUBIER, *s. m.* Trou du navire où passe le câble de l'ancre.

EFFARVATTE, *s.* Petite fauvette des roseaux.

EFFEURE, *s. f.* Rognure de peau pour préparer la colle.

EFFRAIE, EFFRAYE, *s. f.* Grosse espèce de chouette.

ÉGLOGUE, *s. f.* Genre de poésie pastorale.

ÉGOGER, *ver.* Couper l'extrémité de la peau, en tannerie.

ÉGOHINE, *s. f.* Sorte de scie à main.

ÉGRAU, *s. m.* Filet pour la pêche jagude.

ÉGYPTIEN, *adj.* Habitant de l'Égypte. Vagabond; bohémien.

ELBEUF, *s. m.* Drap fabriqué dans la ville d'Elbeuf.

ÉLINGUE, *s. f.* Corde à nœuds coulants pour saisir les fardeaux.

ÉLINGUET, *s. m.* Pièce de bois qui retient le cabestan.

EMBARDE, *s. f.* Mouvement de côté et d'autre d'un navire.

EMBARDER, *ver.* Lancer le navire de côté et d'autre avec le gouvernail.

EMBARGO, *s. m.* Défense aux navires de sortir d'un port.

EMBATÉRIE, *s. f.* Marche militaire des Lacédémoniens.

EMBATÉRIENNE, *s. f.* Flûte des Grecs pour sonner l'embatérie.

EMBATTES, *s. m.* Vents réguliers de septembre sur la Méditerranée.

EMBOURIGUE, *s. f.* Goulet entre les branches des bourdigues.

EMERILLON, *s. m.* Petite espèce de faucon. Petit canon.

EMERILLONNÉ, *adj.* Vif, animé comme l'emerillon.

EMPANNER, *ver.* Tenir un vaisseau immobile sous le vent.

EMPANON, *s. m.* Partie du brancard d'une voiture.

EMPANON, *s. m.* Chevron de l'arêtier à tenon et mortaise.

EMPENOIR, *s. m.* Ciseau recourbé pour les serruriers.

EMPYRÉE, *s. m.* Ciel le plus élevé, séjour des bienheureux.

ENAUCHER, ENANCHER, *ver.* Forger la branche et la tête de l'épingle.

ENCORNAIL, *s. m.* Mortaise avec poulie au sommet d'un mât.

ENCHENÉE, *s. f.* État du fer forgé à deux fois.

ENDIVE, *s. f.* Espèce de chicorée potagère.

ENFLÉCHURE, *s. f.* Échelle de corde des haubans.

ENGARDE, *s. f.* Long filet de pêche plombé pour être traîné.

ENLARMES, *s. m.* Grandes mailles ajoutées aux filets pour oiseaux.

ENLARMER, *ver.* Ajouter des enlarmes.

ENRHUNER, *ver.* Façonner les têtes d'épingles.

ENRUE, *s. f.* Large sillon en agriculture.

ENSOUAILLE, *s. f.* Corde du bout du gouvernail d'un bateau.

ENTALINGUER, *ver.* Amarrer un câble dans le bout de l'ancre.

ENTALINGURE, *s. m.* Nœud du câble au bout de l'ancre.

ENVELIOTTER, *ver.* Mettre en petit tas l'herbe fauchée.

ENVOÛTEMENT, *s. m.* Maléfice superstitieux par destruction d'image.

ENVOÛTER, *ver.* Ilâter, détruire une image pour produire un maléfice.

ÉPAGNEUL, *s. m.* Race de chiens espagnols à longs poils.

ÉPARCET, *s. m.* ÉPARCETTE, *s. f.* Fourrage remplaçant l'avoine.

ÉPART, *s. m.* Jonc d'Espagne dont on fait des paniers.

ÉPAVRE, ÉPAURE, *s. f.* Solive pour la levée d'un bateau foncet.

ÉPICURE, *s. m.* Philosophe docteur de l'antiquité.

ÉPICURIEN, *adj.* Partisan de l'épicurisme.

ÉPICURISME, *s. m.* Doctrine, morale d'Épicure.

ÉPIGRAPHE, *s. f.* Courte sentence en tête d'un livre.

ÉPINGARE, *s. m.* Pièce de canon d'une livre de balles.

ÉPITHÈTE, *s. f.* Désignation qualificative; adjectif.

ÉPITIE, *s. m.* Petit retranchement en planche sur un vaisseau.

ÉPOULARDAGE, *s. m.* Action d'époularder les feuilles du tabac.

ÉPOULARDER, *ver.* Nettoyer les plantes de tabac en les frottant.

ÉPOUILLE, *s. f.* Fil de trame devidé sur l'épouillon.

ÉPOUILLEUR, *s. m.* Ouvrier qui charge l'épouillon.

ÉPOUILLON, ÉPOILLET, *s. m.* Navette qui porte le fil de trame.

ÉPUCHE, ÉPUCHETTE, *s. f.* Pelle pour enlever la tourbe brisée.

EQUERVE, *s. f.* Empâture, jonction de deux pièces de bois.

ÉQUILLE, *s. f.* Goutte blanche au fond de la cuve des salines.

ÉQUILLE. ÉQUILLETTE. ÉQUINETTE, *s. f.* Tige des grenettes. (Mar).

ÉQUILLEUR, *s. m.* Ouvrier qui détache l'équille.

ERABLE, *s. m.* Grand et bel arbre des forêts de l'Europe.

ERÉMITIQUE, *adj.* Qui tient du solitaire, de l'ermite.

ERÉMONTS, *s. m.* Bois de l'avant-train qui embrassent le timon.

ÉRESIPÉLATEUX, *adj.* Qui tient de l'érésipèle.

ÉRESIPÈLE, *s. m.* Inflammation de la peau avec enflure.

ÉRISSON, HISSON, *s. m.* Anesse à quatre bras.

ERWAILLE, *s. m.* Chef d'une fromagerie de Gruyère.

ÉROTIQUE, *adj.* Qui tient à l'amour; qui en vient.

ERSE, *s. f.* Corde soutenant un mouffle de poulie.

ERSEAU, HERSEAU, *s. m.* Petite herse.

ERUCIR, *ver.* Sucer une branche, en parlant d'un cerf.

ERUGINEUX, *adj.* Qui tient de la rouille du cuivre.

ESCANOTER, *ver.* Se livrer à la volupté; prendre ses ébats.

ESCARBECHER, *ver.* Préparer les sardines, les mariner.

ESCACHE, *s. m.* Sorte de mors ovale du cheval.

ESCALETTE, ECHELETTE, *s. f.* Peigne de bois à trois les dessus. (Soie.)

ESCANDOLE, *s. f.* Chambre de l'argousin dans une galère.

ESCARBALLE, *s. f.* Dent d'éléphant de moins de vingt livres.

ESCARBITE, *s. f.* Vase à tremper l'étoupe.

ESCARBOT, *s. m.* Genre d'insecte du genre *Scarabée*.

ESCARCELLE, *s. f.* Grande bourse à l'antique.

ESCARGOULE, *s. f.* Nom des bons champignons à Périgueux.

ESCARLINGUE. CARLINGUE, *s. f.* Contre-quille du navire.

ESCAROLE, *s. f.* Variété de la *Chicorée* potagère à larges feuilles.

ESCARTS, *s. m.* Cuir venant d'Alexandrie.

ESCASSE, *s. f.* Pièce de bois sur la contre-quille d'une galère.

ESCAUDE, *s. f.* Sorte de petite barque de rivière et d'étang.

ESCAVE, *s. f.* Espèce de seine ou de filet de pêche en Gascogne.

ESCOT, *s. m.* Angle inférieur d'une voile latine.

ESCOTS, *s. m.* Toile de coton. Certains morceaux d'ardoises.

ESCOURGEON, *s. m.* Orge hâtive employée pour fourrage.

ESCULAPE, *s. m.* Dieu de la médecine. Constellation.

ESCUPIR, *ver.* Cracher du bout des lèvres en parlant.

ESGALIVER, *ver.* Tordre souvent et légèrement la soie teinte.

ESNARDS. ESNARDS, *s. m.* Lignes attachées à un filet.

ESPALE, *s. f.* Espace de la poupe au banc des rameurs.

ESPALMER, *ver.* Enduire de goudron le dessous d'un navire.

ESPAR, *s. m.* Long mâtereau de sapin de rechange.

ESPARGOUTTE, ESPARGOUTTE, *s. f.* Plante, petit muguet.

ESPARTS, *s. m.* Un des six morceaux de la civière des carriers.

ESPAUDE, *s. f.* Solive pour la construction des bateaux.

ESPINÇOIR, ESPINÇOIR, *s. m.* Marteau du pavent.

ESPINGARD, ESPINGARD, *s. m.* Canon d'une livre de balles.

ESPINGOLE, *s. f.* Fusil à canon court et évasé.

ESPINGUER, *ver.* Sauter, trépigner, s'agiter.

ESPOLEUR, *s. m.* Ouvrier qui charge l'espolin.

ESPOLIN, EPOULIN, *s. m.* Espèce de petite navette.

ESPOULETTE, *s. f.* Entonnoir pour mettre le feu au canon.

ESQUAIN, *s. m.* Planche bordant l'accastillage d'un navire.

ESQUILLE, *s. f.* Petit éclat d'os ou de bois fracturé.

ESQUIMAUX, *s. m.* Peuple du nord de l'Amérique.

ESQUINANCIE, *s. f.* Inflammation violente de la gorge.

ESQUITE, *s. f.* Terre glaise pour couvrir les pains de sucre.

ESSANGER, *ver.* Laver le linge sale avant de le lessiver.

ESSARDER, *ver.* Sécher, nettoyer un lieu humide.

ESSAUGÈRE. AISSAUGÈRE, *s. m.* Filet avec une poche au milieu.

ESSÉNIENS, *s. m.* Secte communiste de philosophes juifs.

ESSIMER, *ver.* Amaigrir un oiseau pour faciliter son vol.

ESTADOU, ETADOU, *s. m.* Scie à deux lames.

ESTAINS, *s. m.* Pièce de bois formant la rondeur du navire.

ESTAME, *s. m.* Fil de laine à tricoter.

ESTAMET, *s. m.* Espèce de petite étoffe de laine.

ESTATEUR, *s. m.* Marchand qui cède son bien aux créanciers.

ESTAVILLON, *s. m.* Cuir préparé pour faire des gants.

ESTELAIRE, *adj.* Approvisié, parlant d'un cerf.

ESTEMINAIRE, *s. f.* Pièce de bois au bout d'un madrier.

ESTÈRE, *s. f.*, ESTRE, *s. m.* Natte de jonc qui sert de lit.

ESTHÉTIQUE, *s. f.* Science, connaissance du beau dans les arts.

ESTHÉTIQUE, *adj.* Qui fait sentir le beau dans les arts.

ESTIER, ETIER, *s. m.* Canal de la mer aux étangs salés.

ESTIVATION, *s. f.* État de la comble avant l'épanouissement.

ESTRAGALE, *s. f.* Outil du tourneur.

ESTRAGON, *s. m.* Plante potagère et médicinale.

ESTRAM, *s. m.* Trame de fil ou de soie.

ESTRAMAÇON, *s. m.* Ancienne épée. Coup du tranchant de l'arme.

ESTRAMAÇONNER, *ver.* Donner des coups d'estramaçon.

ESTRAN, *s. m.* Plage, côte plate et sablonneuse.

ESTRAPADE, *s. f.* Supplice par chute de quelques pieds en l'air.

ESTRAPADE, *s. f.* Tour de danseur de corde.

ESTRAPADER, *ver.* Mettre un patient à l'estrapade.

Digitized by Google

FETRELAGE, *s. m.* Droit féodal sur le transit du sel.

ESTRIVIÈRES, *s. f.* Cordes du tisserou d'un métier de soie.

ESTROPE, **ETROPE**, *s. f.* Herse de poulie.

ETROPER. *ver.* Entourer un mouffle de poulie.

ESTURGEON. *s. m.* Grand poisson de mer qui remonte les fleuves.

ETALINGUER, *ver.* Attacher le bout du câble à l'ancre.

ETAMBRAI, *s. m.* Ouverture pour les mâts dans le pont du navire.

ETAMINE, *s. f.* Organe mâle des fleurs.

ETAPLIAU, *s. m.* Chevalet d'ardoisier pour s'asseoir dans la carrière.

ETARQUÉ, *adj.* Haut hissé. (Hunier, voile.)

ETARQUER, *ver.* Hisser une voile le plus haut possible.

ETARQURE, *s. f.* Guindant, ou hauteur d'une voile.

ETÉ. *s. m.* Petite perruche du Brésil.

ETELON, *s. m.* Plan de charpente fait de grandeur naturelle.

ETELP, *s. f.* Balle pour le jeu de longue paume.

ETIAGE, *s. m.* Etablissement d'un étier.

ETIBEAU, **ETIBOIS**, *s. m.* Planche d'épinglier à épointer.

ETIER, *s. m.* Canal de dérivation dans la mer.

ETIER, *s. m.* Canal de la mer dans les marais salants.

ETOLE, *s f.* Ornement au cou du prêtre officiant.

ETOQUERESSE, *s. f.* Espèce de longue carde de laine. (Mar.)

ETOUTEAU, *s. m.* Pièce à fixer la baïonnette. Pièce d'horlogerie.

ETREIN, *s. m.* Paille de litière pour les chevaux.

ETRESSE, *s. f.* Feuille de papier faite de deux feuillets collés ensemble.

ETRISTE, *adj.* Qui a les jarrets élancés. (Lévrier de chasse.)

ETRIVER, *ver.* Lutter; disputer, quereller.

ETUAILLES. *s. f.* Magasin pour le sel en grain.

EUMÉNIDES. *s. f.* Déesses des vengeances. Furies chez les ancient.

ÉVEUL, *s. m.* Terrain qui garde l'eau et devient souvent bourbeux.

EVILASSE, *s. m.* Ébène de Madagascar.

EXAGONE. *s. m* Figure qui a six angles.

EXODE. *s. m.* Second livre de la Bible.

EXTISPICE, *s m.* Augure présageant sur les entrailles des victimes.

F

FACULE. *s f.* Tache lumineuse du soleil.

FAGUENAS. *s. m.* Odeur fétide d'un corps corrompu.

FAÎNE, *s. f.* Fruit du hêtre dont on fait de l'huile.

FALBALA. *s. m.* Bande d'étoffe plissée au bas des robes.

FALQUES, *s. f.* Panneaux en coulisse au bord du navire.

FANTINE, *s. f.* Partie du chevalet à tirer les soies du cocon.

FANTON, **FENTON**, *s. m.* Tige de fer pour l'appui des cheminées.

FARAILLON, *s. m.* Bande de sable séparé d'un plus grand par un canal.

FARAISON, *s. f.* Première figure que le souffle donne au verre.

FARINET, *s. m.* Dé à jouer marqué de points sur une seule face.

FASIER. *ver.* Tourner, vaciller, (Balingue d'une voile.)

FASIN, **FAZIN**, *s. m* Mélange de cendre et de terre sur les fourneaux.

FASQUIER, *s. m.* Pêche aux flambeaux.

FASSURE, *s f* Longueur du fil de soie entre l'ensuple et le peigne.

FAU, *s. m.* Le hêtre, arbre.

FAUBER, **FAUBERT**, *s. m* Balai fait de vieux cordages.

FAUBERIER, *ver.* Balayer le vaisseau avec un faubert.

FAUCHÈRE, *s. f.* Triangle de bois servant de croupière au mulet.

FAULDE, *s. f.* Aire d'une charbonnière.

FAURRADE, *s. f.* Gord, enceinte de filets.

FAUTEAU, *s. m.* Pièce de bois qu'on met pour enfoncer les portes.

FAUX IPECACUANHA, *s. m.* Nom de diverses racines vomitives.

FAVOUETTE, *s. f.* Gesse, tubéreuse des Alpes méridionales.

FELOUQUE, *s. f.* Chaloupe qui va à la rame et à la voile.

FÊNE, **FAÎNE**, *s. m.* Fruit du hêtre.

FERANDINE, *s. f.* Étoffe de soie, laine et coton.

FERANDINIER, *s. m.* Fabricant de férandine.

FERANDINIÈRE. *s. m.* Espèce de coffre pour les provisions militaires.

FERLET. *s. m.* Instrument pour étendre le papier sur les cordes.

FERZE. *s. f.* Lé de toile pour une voile.

FESOIR. *s. m.* Espèce de bêche du saunier.

FEUILLANT. *s. m* Religieux bernardin vêtu de blanc.

FÈVRE. *s. m.* Ouvrier qui entretient les chaudières des salines.

FIBRILLAGE. *s. m.* Remplissage des tonneaux d'une saline.

FILEUL, *s. m.* Taquet à deux branches pour amarrer les cordages.

FINCELLE. *s. f.* Balingue qui porte la tête d'un filet.

FINCHELLE, *s. f.* Corde pour haler les bateaux.

FLAMAND, *s. m.* Habitant des Flandres; langage de ce pays.

FLAMMÈGUE. *s. m.* Filet pour les harengs.

FLAQUIÈRE. *s. f.* Plaque ronde couvrant le chanfrein du mulet.

FLATHER. *ver.* Appliquer un fer rouge sur le front d'un chien.

FLETTE, *s. f.* Petit bateau pour traverser une rivière.

FLIN, *s. m.* Poudre de pierre pour fourbir les armes.

FLINQUER, *ver.* Bayer le métal pour que l'émail tienne.

FLIPOT, *s. m.* Pièce de rapport sur les défauts du bois.

FLORENCE. *s. m.* Taffetas léger fabriqué à Florence.

FLORENTINE, *s. f.* Satin façonné fabriqué à Florence.

FLOTRES, **FEUTRES**, *s. m.* Pièces d'étoffe de laine, en papeterie.

FLOU, *adj.* Doux, moelleux, vague, parlant de la peinture.

FLOUIN. *s. m.* Vaisseau léger.

FNÉ, *s. m.* Bâtiment côtier du Japon.

FOC, **FOQUE**, *s. m.* Voile triangulaire en avant du navire.

FOÊNE, **FOUÊNE**, **FOUANE**. *s. f.* Trident pour harponner la dorade.

FOÊNER, *ver.* Darder le poisson avec la foêne.

FOÊNEUR. *s. m.* Pêcheur à la foêne.

FOGUE, *s. f.* Ouverture de la chaîne où passe la navette.

FOLES, **FOLLE**. *s. f.* Grand filet à larges mailles. Sorte de pêche.

FOLILET, **FOLLET**, *s. m.* Morceau de l'épaule du cerf.

FOLLE, *s. f.* Rocher dans l'intérieur d'une houillère.

FOLLEE. *s. f.* Bourse du filet appelé fole.

FOLLIER, *s. m.* Bâteau pour la pêche à la folle.

FONCEAU, *s. m.* Platine au bout du canon du mors.

FOQUE, *s. m.* Voile triangulaire sur l'avant du navire.

FORCIÈRE, *s. f.* Petit étang qui sert de vivier au poisson.

FORGESIE, *s. f.* Escalon, arbre d'Amérique.

FORLITER. *ver.* Éviter les relais des chiens, parlant du cerf.

FOUACE. *s. f.* Galette épaisse cuite sous la cendre.

FOULQUE. *s f.* Oiseau *Échassier;* poule d'eau.

FOUQUET. *s. m.* Espèce d'hirondelle de mer.

FOURRANDRÉE. *adj.* Qui s'est échauffé sur terre. (Mélange de laines.)

FOURCHES, *s. f.* Petits abcès sur les mains et sur les doigts.

FOURCHET, *s. f.* Tumeur à la jambe du mouton.

FOURRE, *s. f.* Bas parc de pêche. Soude d'Espagne.

FOUTEAU, *s. m.* Un des noms du hêtre.

FOUTELAIE, *s. f* Lieu planté de hêtres.

FOUTON, *s. m.* Petite bécassine.

FRANC-PUNIN, *s. m.* Cordage très-fort non goudronné.

FRANCHE-MULLE. *s. f.* Quatrième estomac des *Ruminants*.

FRANC-PINEAU. *s. m.* Espèce de raisin de Bourgogne.

FRANGIPANIER, *s. m.* Arbre à fleur odoriférante.

FRASER. *ver.* Mélanger d'eau le levain de la pâte.

FRAXINELLE. *s. f.* Dictame blanc, plante à feuille de frêne.

FREINS, **REFREINS**, *s. m.* Rebondissement des vagues.

FRÊNE, *s. m.* Grand arbre *Jasminé* à bois blanc.

FREQUIN, *s. m.* Futaille pour les sucres et les sirops.

FRETTE, *s. f.* Lien de fer autour du moyeu d'une roue.

FRÉZE, *s. f.* Faim excessive du ver à soie avant la mue.

FRION, *s. m.* Petit fer attaché à la charrue.

FRIOU, *s. m.* Canal de passage pour les barques.

FRISETTE, *s. f.* Petites étoffes de Hollande.

FRISQUETTE, *s. f.* Châssis pour couvrir les marges. (Imprr.)

FRÔLE, *s. m.* Chèvrefeuille des Alpes.

FRONDES, *s. f.* Rameaux d'arbres chargés de fruits.

FRONTIGNAN, *s m.* Raisin et vin muscat des environs de Frontignan

FROUER, *ver.* Siffler pour attirer les oiseaux à la pipée.

FUNER, *ver.* Équiper un navire; gréer un mât; garnir (câble).

FUNES, *s. m.* Cordage pour haler les filets.

FURIN, *s. m.* Local en pleine mer pour amarrer les navires.

FUSTE. *s. m.* Petit vaisseau qui va à voiles et à rames.

FUSTE, **FUSTET**, *s. m.* Genre d'arbre *Sumac*, employé en teinture.

FUSTEREAU, *s. m.* Petit bateau léger.

Digitized by Google

G

GABET, *s. m.* Girouette. Pièce d'un instrument d'anatomie.

GABIAN, *s. m.* Nom provençal de la mouette.

GABIE, *s. f.* Sorte de demi-hune en bout du mât.

GABIER, *s. m.* Matelot de guet sur la hune.

GADELLE, *s. f.* Sorte de grosse groseille verte.

GADELLIER, *s. m.* Arbrisseau épineux qui donne des gadelles.

GAGATE, *s. f.* **JAYET**, *s. m.* Pierre bitumineuse très-noire.

GAGATHE, *s. f.* Pierre à fusil noire. Ambre noir, combustible.

GAÏAC, *s. m.* Arbre d'Amérique à bois sudorifique.

GAÏACINE, *s. f.* Matière résineuse du gaïac.

GALANDE, *s. f.* Variété de l'*Amandier*. Espèce de pêche.

GALANTINE, *s. f.* Perce-neige, plante de la famille des *Lis*.

GALAVERNE, *s. f.* Garniture des avirons d'une galère.

GALBE, *s. m.* Profil des vases, statues, colonnes, dessins, etc.

GALÉE, *s. f.* Planche à rebord du compositeur d'imprimerie.

GALÈNE, *s. f.* Sulfure de plomb à l'état natif.

GALERNE, *s. f.* Vent froid du nord-ouest.

GALETTE, *s. f.* Bourre de soie, organe de la bouche des insectes.

GALGATE, *s. m.* Mastic d'eau, d'huile et de goudron.

GALHAUBAN, GALAUBAN, *s. m.* Long cordage des mâts.

GALILÉE, *s. f.* Province de Judée. — *S. m.* Nom d'un savant.

GALILÉEN, *adj.* Habitant de la Galilée.

GALIN, *s. m.* Ergot brut de bœuf.

GALLINACE, *adj.* Ordre des *Oiseaux* de basse-cour, poules, etc.

GALLINULE, *s. f.* Poule d'eau, oiseau échassier.

GALLOT, *s. m.* Tanche de mer.

GALOUBET, *s. m.* Petite flûte à trois trous.

GALUCHAT, *s. m.* Peau de chien de mer, utile au gainier.

GALVAUDER, *ver.* Maltraiter, réprimander par paroles; blâmer.

GAMACHES, *s. f.* Bottines, bas de guêtre en toile cirée.

GAMBES, *s. f.* Cordes de la hune, crochets des haubans.

GAMBIER, *s. m.* Crochet de fer employé dans les glacières.

GAMME, GAME, *s. f.* Goître des moutons

GANER, *ver.* Passer la main au jeu de l'hombre.

GANGUE, *s. f.* Enveloppe pierreuse autour du minerai.

GANGUI, GANGUY, *s. m.* Filet à mailles très-serrées.

GANGUIEL, *s. m.* Petit filet gangui.

GANTE, *s. m.* Bord en bois des chaudières des brasseurs.

GARBIN, *s. m.* Vent sud-ouest dans la Méditerranée.

GARCETTE, *s. f.* Tresse faite de vieux cordages. (*Mar.*)

GARCETTE, *s. f.* Crins de cheval, cheveux coupés courts.

GARITE, *s. f.* Pièce de bois qui entourent la hune. (*Mar.*)

GARO, *s. m.* Arbre qui donne le bois d'aloès.

GAROCHOIE, *s. m.* Corde à torons tordus dans le sens des fils.

GAROUAGE, *s. m.* Lieu de débauche et de prostitution.

GAROUENNE, *s. f.* Pièce de bois qui soutient une poulie.

GARROUN, *s. m.* Vieux mâle de perdrix.

GARZETTE, *s. f.* Nom du canard. Sarcelle ordinaire. Héron blanc.

GÂT, *s. m.* Escalier qui descend du quai à la mer.

GATONS, *s. m.* Levier avec corde pour tordre un cordage.

GATTE, JATTE, *s. f.* Enceinte de planches sur le navire.

GAU DIR (SE), *ver.* Se réjouir, rire aux dépens d'autrui.

GAUDRIOLE, *s. f.* Plaisanterie sur un sujet grivois.

GAUPE, *s. f.* Femme malpropre et désagréable.

GAUTIER, *s. m.* Barrage dans les rivières à flottage.

GAVASSINE, *s. f.* Ficelle du métier de soie.

GAVASSINIÈRE, *s. f.* Corde où tiennent les gavassines.

GAVAUCHE, GAVAUCK, *s. m.* Mauvais arrangement, désordre. (*Mar.*)

GAVEL, GAVET, *s. m.* Latte sur le calfatage d'un bateau.

GAVETTE, *s. f.* Lingot d'or prêt à être filé.

GAVION, *s. m.* Gosier, en terme de plaisanterie.

GAVITEAU, *s. m.* Bois flottant pour marquer un écueil; bouée.

GAVOTTE, *s. f.* Danse à pas variés; air de cette danse.

GAVETTE, *s. f.* Menu charbon de terre. Pain de savon.

GAZELLE, *s. f.* Joli ruminant semblable au daim.

GEHENNE, *s. f.* Lieu de supplice, enfer des théologiens.

GEINDRE, GINDRE, *s. m.* Maître garçon boulanger.

GELINOTTE, *s. f.* Oiseau gibier qui ressemble aux perdrix.

GEMME, *s. f.* Résine vierge.

GÉMONIES, *s. f.* Lieu d'exposition des suppliciés à Rome.

GENETIN, *s. m.* Sorte de vin blanc d'Orléans.

GENETTE, *s. f.* Quadrupède carnassier du genre *Civette*.

GÉNOPE, *s. f.* Certaine ligne d'amarrage pour la manœuvre.

GÉNOPER, *ver.* Faire l'amarrage de la génope.

GÉOLOGIE, *s. f.* Description et connaissance de la terre.

GÉOLOGIQUE, *adj.* Qui a rapport à la géologie.

GÉOLOGUE, *s. m.* Savant versé dans la géologie.

GÉORGIQUES, *s. f.* Descriptions embellies des choses de l'agriculture.

GERFAUT, *s. m.* Oiseau de proie du genre des *Faucons*.

GERLON, GERLOT, *s. m.* Cuve dans les papeteries.

GERMANIE, *s. f.* Allemagne, contrée d'Europe.

GERMANIQUE, *adj.* Qui est de l'Allemagne.

GERMANISME, *s. m.* Locution propre à la langue allemande.

GÉRONTE, *s. m.* Personnage théâtral, vieux bonhomme.

GERSEAU, *s. m.* Corde à amarrer le moufle de la poulie.

GERSER, *s. f.* Céruse pour blanchir la peau.

GERZERIE, *s. f.* Un des noms de l'ivraie.

GÎZE, *s. m.* Angle rentrant entre deux combles.

GHIAOUR, *s. m.* Infidèle; nom du chrétien chez les Turcs.

GIBELET, *s. m.* Foret de tonneau pour tâter le vin.

GIBLES, *s. f.* Briques pour la distribution de la chaleur du four.

GILLON, *s. m.* Gui; plante parasite.

GIMBLETTE, *s. f.* Pâtisserie dure et sèche.

GINGEOLE, *s. f.* Boîte à bonsoir sur la poupe d'une galère.

GINGEOLE, *s. f.* Jujube, fruit doux et émollient.

GINGEOLIER, *s. m.* Arbre méridional qui porte des jujubes.

GIRAUMONT, *s. m.* Variété de la *Courge* à fruit allongé.

GIVRE, GUIVRE, *s. m.* Serpent du blason.

GLAI, *s. m.* Masse de glaïeuls dans un étang.

GLENER, *ver.* Ployer l'excédant des manœuvres. (*Mar.*)

GLINE, *s. f.* Panier couvert pour le poisson.

GLOTTE, *s. f.* Ouverture supérieure du larynx.

GLOUET, *s. f.* Poule d'eau petite et brune.

GLOUZE, *s. f.* Affaissement dans les bancs de sable.

GLUI, *s. m.* Grosse paille de seigle pour toiture.

GOBELIN, GOBLIN, *s. m.* Esprit follet imaginé par la superstition.

GOBIE, *s. f.* Boulereau, goujon de mer.

GOBILLARD, *s. m.* Planche pour faire les cuves.

GOBIOLE, *s. f.* Forme de bois pour un vase en treillage.

GOÉLAND, *s. m.* Mouette, oiseau de mer.

GOÉLETTE, *s. f.* Petit bâtiment à deux mâts.

GOGUELIN, *s. m.* Lutin, esprit dont s'épouvantent les matelots.

GOLIS, *s. m.* Bois d'un arbre de dix-huit à vingt ans.

GOLLETTE, *s. f.* Cotte de mailles courte et épaisse.

GOMBETTES, *s. f.* Lois de Gombaud, roi de Bourgogne.

GOMBIN, GEMBIN, *s. m.* Nasse en rouleau à deux goulets.

GOMÈNE, *s. f.* Corde de l'ancre d'une galère.

GON, *s. m.* Calandre, charançon des blés.

GONFALON, GONFANON, *s. m.* Bandelette, bannière flottante.

GONG, GONG-GONG, *s. m.* Tam-tam des Chinois.

GONGON, *s. m.* Instrument musical des Hottentots.

GONIOMÈTRE, *s. m.* Instrument pour la mesure des angles.

GONIOMÉTRIE, *s. f.* Art de mesurer les angles.

GONORRHÉE, *s. f.* Écoulement maladif des parties sexuelles.

GORD, *s. m.* Assemblage de filets de pêche dans une rivière.

GORDIEN, *adj.* Difficile à dénouer, inextricable. (*Nœud, difficulté.*)

GORE, *s. m.* Nom de la truie.

GOBET, *s. m.* Jeune cochon. Personne malpropre.

GORET, *s. m.* Bateau plat sur les vaisseaux.

GORETER, *ver.* Nettoyer le vaisseau avec un goret.

GORGONE, *s. f.* Fille de la fable qui pétrifiait ceux qui la regardaient.

GOTON, *s. m.* Anneau de fer plat et denté pour le timon.

GOUACHE, *s. f.* Peinture de couleur à l'eau de gomme.

GOUACHE, *s. f.* Tableau peint en couleur à l'eau de gomme.

GOUAIS, GOUET, *s. m.* Sorte de raisin blanc à gros grains.

GOUE, GOUET, *s. m.* Serpe des vignerons et des bûcherons.

GOUGERE, *s. f.* Gâteau de farine, d'œuf et de fromage.

GOUMÈNES, *s. f.* Grappins pour le mouillage des galères.

GOURDINIÈRE, *s. f.* Manœuvre de galère au mât du trinquet.

GOURGANDINE, *s. f.* Femme de mauvaise vie; courtisane.

Digitized by Google

GOUDRAS, *s. m.* Tuyau de bois fermé d'un tampon.

GOUSSANT, GOUSSAUT, *adj.* Fort et court d'encolure. (Cheval.)

GRADON, *s. m.* Une des chambres du filet madrague.

GRAGNE, *s. f.* Râteau de pêcheur.

GRAISSET, *s. m.* Raiouette. Sorte de grenouille.

GRAMEN, *s. m.* Nom générique des plantes *Graminées*.

GRAMINÉE, *adj.* Qui tient de la nature du gramen.

GRAMINÉES, *s. f.* Plantes qui donnent les fourrages et les farines.

GRAPHIE, *s. f.* Tracé; description par des dessins.

GRAPPER, *ver.* Réduire la garance en poudre.

GRATICULER, CRATICULER, *ver.* Calquer un dessin par réduction.

GRATIN, *s. m*, **GRATIENNE**, *s. f.* Toile de lin de Bretagne.

GRAU, *s. m.* Canal à travers une digue entre la mer et un étang.

GRAVE. *s. m.* Très-bon vin de Bordeaux.

GRAVETTES, *s. f.* Vers d'appât pour la pêche.

GRÉGE. *s. m.* Peigne pour séparer le lin de sa tige.

GRÉGUES, *s. f.* Haut-de-chausses, culotte, pantalon.

GRELLE, *s. m.* Espèce de clairon antique au son aigu.

GRELIN, *s. m.* Petit câble, cordage en marine.

GRENATITE, *s. f.* Minéral siliceux; cristal brun.

GRENO, *s. m.* Marin novice, sot, sans expérience.

GRIBLETTE, *s. f.* Morceau de porc grillé.

GRINCHER, *ver.* Se trouer sous la croûte, parlant du pain,

GRIOT, GRIOTS, *s. m.* Troisième qualité de farine sur cinq.

GRIOTTE, *s. f.* Cerise à courte queue, acide et ferme.

GRIOTTE, *s. f.* Marbre rouge veiné ou taché de blanc.

GRIPPE, *s. f.* Sorte d'énigme, de proposition captieuse.

GRISOLLER. *ver* Chanter, en parlant de l'alouette.

GRISOU, GRIOU, GRIEUX, *s. m.* Feu du gaz inflammable des mines.

GROU, GROUETTE, *s. f.* Terre argileuse mêlée de sable.

GROUETTEUX, *adj.* Formé d'argile rouge et de pierres.

GRUAGE, *s. m.* Manière d'exploiter et de vendre le bois.

GRUME, *s. f.* Bois coupé avec l'écorce et non équarri.

GRUMEL, *s. m.* Fleur de farine d'avoine pour le foulage des étoffes.

GRUYER, *adj.* Qui a des droits sur les bois de ses vassaux.

GRUYÈRE, *s. m.* Fromage fait à Gruyère, en Suisse.

GUAIS, GAI, *adj.* Qui est sans œuf ni laite. (Hareng.)

GUÈBRES, *s. m.* Sectateurs de Zoroastre, adorateurs du feu.

GUÈDE, *s. f.* Pastel des teinturiers; couleur du cette plante.

GUELDRE, GUILDILLE, *s. f.* Frai de poisson pour amorce.

GUELFE, *adj.* Partisan de l'autorité temporelle du pape en Italie.

GUERLANDE, *s. f.* Pièce qui fortifie la proue du navire.

GUETTE, *s. f.* Demi-croix de Saint-André, en charpente.

GUETTON, *s. m.* Petite guette.

GUEUSETTE, *s. f.* Godet où les cordonniers mettent leur couleur.

GUHR, *s. m.* Terre très divisée et chargée de minerai.

GUI, *s. m.* Pièce de bois où est amarrée la voile. (Mar.)

GUI, GUY, *s. m.* Plante parasite *Caprifoliacée*.

GUIBERT, *s. m.* Toile de lin fabriquée à Louviers.

GUIBRE, *s. f.* Charpente en avant de l'étrave. (Mar.)

GUIGNEAUX, *s. m.* Cadre en charpente pour la cheminée.

GUIGNETTE, *s. f.* Outil de colfat à ouvrir les joints.

GUIGNOLE, *s. f.* Bâton percé pour suspendre la balance; bâton.

GUILBOQUET, *s. m.* Outil pour tracer des parallèles.

GUILDIVE, *s. f.* Taffa, eau-de-vie tirée du sucre.

GUILÉE, *s. f.* Giboulée; pluie soudaine et passagère.

GUILLAUME, *s. m.* Rabot pour les moulures.

GUILLEDIN, *s. m.* Cheval bongre qui va l'amble.

GUIMAUVE, *s. f.* Plante *Malvacée* médicinale.

GUIMBERGE, *s. f.* Ornement des voûtes gothiques.

GUIMPÉ. *adj.* Qui a la baguette élevée. (Doucine.)

GUINCHE, *s. f.* Outil en bois des cordonniers.

GUINDRE, *s. m.* Métier à doubler les soies filées.

GUINGAM, GUINGAN, *s. m.* Sorte de toile de coton.

GUINGOIS, *s. m.* Travers; ce qui est hors de proportion.

GUINGUETS, *s. m.* Cannelets légers d'Amiens.

GUINGUIN, *s. m.* Petit panneau de parqueterie.

GUIPON, *s. m* Ustensile pour mettre les peaux en chaux.

GUIPON, GUISPON, *s. m.* Brosse à suiffer un navire.

GUITERNE, *s. f.* Arc-boutant pour la machine à mâter.

GUITHAN, *s. m* Bitume pour enduire les vaisseaux.

H

HABILLOT, *s. m.* Morceau de bois d'accouplement pour les trains.

HAIL, *s. m.* En train, bon gré à la chasse. (Fauconnerie.)

HALBRAN, HALEBRAN, *s. m.* Jeune canard sauvage.

HALBRENÉ, *adj.* Qui a perdu ses plumes. Harassé.

HALBRENER, *ver.* Chasser aux halebrans.

HALEBRET, *s. m.* Manœuvre de navire passée dans la poulie.

HALLE-CRUES, *s. f.* Sorte de toiles de Bretagne.

HALLOT, *s. m.* Trou de lapin dans une garenne.

HAMEAUX, *s. m.* Nappes de tramans à larges mailles.

HAMBOURG, HAMBOURG, *s. m.* Futaille pour le poisson salé.

HAN, *s. m.* Caravansérail; auberge d'Orient.

HANAP, *s. m.* Grande tasse à boire.

HANSARD, *s. m.* Espèce de serpe et de scie.

HANSCHIT, SANSCHIT, *s. m.* Langue sacrée des Indiens.

HANSIÈRE, *s. f.* Cordage à amarrer le vaisseau.

HAQUE, *s. f.* Hareng préparé pour servir d'amorce.

HARD, *s. f.* Cheville de fer en cercle pour amollir les peaux.

HARDEAU, *s. m.* Viorne, plante. Corde au frein d'un moulin.

HARE! *interj.* Cri propre à exciter des chiens.

HARGNIÈRE, *s. f.* Extrémité des seines à longues mailles.

HASE. *s. f.* Femelle du lièvre.

HÂTURE. *s. f.* Pièce de fer en équerre pour le verrou.

HAVELEE, *s. f.* Sillon dans l'aire des salines.

HAVENEAU, HAVENET, *s. m.* Filet sur deux perches.

HAVE! **HAVE**! *interj.* Cri pour arrêter les chiens à la chasse.

HÉBE. *s. f* Déesse de la jeunesse dans la fable; échanson des dieux.

HELINGUE, *s. m.* Bouts de corde fixée aux torons à tordre.

HELIOCENTRIQUE, *adj.* Qui se rapporte au centre du soleil.

HÉMORRAGIE. *s. f.* Écoulement sanguin.

HÉMORROÏDE, *s. f.* Tumeur sanguine des bas vaisseaux du rectum.

HERBON, *s. m.* Couteau des tanneurs à débourrer les cuirs.

HÉRIDELLE. *s. f.* Ardoise plus longue que large.

HERMINETTE. *s. f.* Hache recourbée des charpentiers.

HERNIER, *s. m.* Bois troué pour les cordes d'une tente.

HERPES-MARINES, *s. f.* Épaves jetées à la côte par la mer.

HERQUE. *s. m.* Râteau de fer des charbonniers.

HÉTÉROCLITE. *adj.* Irrégulier; bizarre; original; ridicule.

HÉTÉRODOXE, *adj.* Ce qui est contraire à la vraie doctrine.

HÉTÉRODOXIE. *s. f.* Opinion contraire à la vraie doctrine.

HÊTRE. *s. m.* Fayard, grand arbre forestier.

HEU! Interjection d'admiration. Très-bien! admirable!

HEU. *s. m.* Petit bâtiment plat à un seul mât.

HEURTEQUIN, *s. m.* Ferrure sur l'essieu d'une pièce d'artillerie.

HEUSE, *s. f.* Piston de la pompe marine.

HÉVÉ *s. m.* Arbre de la Guyane qui donne le caoutchouc.

HIBERLINE, *s. f.* Étoffe pour la tapisserie.

HILOIRE, *s. m* Bordage en chêne pour les vaisseaux.

HINGUET, HINGURT, *s. m.* Pièce d'arrêt du cabestan.

HIPPIATRIQUE, *adj.* Qui a rapport au cheval.

HIPPOCRATIQUE, *adj.* Qui vient du médecin grec Hippocrate.

HIPPODROME, *s. m.* Lieu pour la course des chevaux.

HIPPOPOTAME, *s. m* Quadrupède amphibie, monstrueux et féroce.

HOBBISME, *s. m.* Système du philosophe Hobbes.

HOGNER. *ver.* Gronder; murmurer; se plaindre.

HOLLANDE, *s. f.* Sorte de toile de batiste.

HOLLANDER. *ver.* Préparer les plumes par la cendre chaude.

HOLLANDILLE, *s. f.* Toile de Hollande.

HOLLANDISER. *ver* Imiter les mœurs et les manières des Hollandais.

HOMARD, *s. m.* Grande écrevisse de mer.

HOMÈRE. *s. m* Poète grec le plus ancien et plus célèbre.

HOMÉRIQUE. *adj.* Qui est à la manière, dans le genre d'Homère.

HOMÉRISTE, *s. m.* Celui qui chantait les vers d'Homère en Grèce.

HOMOLOGATIF, *adj.* Qui homologue; qui donner l'autorité de justice.

HOMOLOGATION. *s. f.* Confirmation par autorité judiciaire.

HOMOLOGUE. *adj* Correspondant; proportionnel et opposé. (Angle.)

HOMOLOGUER, *ver.* Confirmer par voie de justice.

HONGRE, *adj.* Châtré, parlant du cheval.

Digitized by Google

HONGRER, *ver.* Châtier un cheval.
HONGROYEUR, HONGHEUR, *s. m.* Ouvrier en cuir de Hongrie.
HONGNETTE, *s. f.* Ciseau pointu et carré des sculpteurs.
HOQUETON, *s. m.* Casaque des archers. Archer qui la porte.
HOQUETTE, *s. f.* Outil du sculpteur.
HOTTENTOT, *s. m.* Peuple africain; homme grossier.
HOUAICHE, HOUACHE, *s. m.* Sillage du navire.
HOUARI, *s. m.* Bâtiment à deux rames et deux voiles.
HOULEVICHE, *s. f.* Filet pour les gros poissons.
HOURA, *s. m.* Cri de guerre des Russes. Grand cri.
HOURI, *s. f.* Ange femmin du paradis de Mahomet.
HOUSEAUX, *s. m.* Grandes épingles jaunes. Guêtres.
HOUSSET, HOUSSETTE, *s. m.* Serrure enclouonnée pour coffre.
HOUT, *s. m.* Baudet, tréteau des scieurs de long.
HOUZURE, *s. f.* Fiente qu'un sanglier lasse aux branches.
HUBLOT, *s. m.* Ouverture pour oeser et eclairer l'entrepont.
HUCHE, *s. f.* Grand coffre de bois pour mettre le pain.
HUGUENOT, *adj.* Qui est de la religion réformée; protestant.
HUGUENOTISME, *s. m.* Doctrine et sentiments des huguenots.
HULOT, *s. m.* Ouverture du moulinet de la manivelle. (Mar.)
HUMERAL, *adj.* Qui tient à l'humérus, qui y a rapport.
HUMERUS, *s. m.* Os du bras.
HURASSE, *s. m.* Anneau pour le marteau des forges.
HURHAUT, *s. m.* Cri pour diriger les chevaux à droite.
HURLUBERLU, *adj.* Inconsidéré; étourdi.
HYBRIDE, *s. m.* Animal, végétal né de deux espèces différentes.
HYDRAULIQUE, *s. f.* Science de conduire et utiliser les eaux.
HYDRAULIQUE, *adj.* Qui a rapport à la science hydraulique.
HYDROPHOBE, *adj.* Qui a horreur des liquides. Enragé.
HYDROPHOBIE, *s. f.* Horreur des liquides. Rage.
HYDROSTATIQUE, *s. f.* Science de la pesanteur des liquides.
HYDROSULFURIQUE, *adj.* Forme de soufre et d'hydrogène.
HYÈNE, *s. f.* Animal *Carnassier* qui ressemble au loup.
HYGIÈNE, *s. f.* Art de se préserver des maladies, manière de vivre.
HYGIENIQUE, *adj.* Relatif à la manière de conserver la santé.
HYGROMÈTRE, *s. m.* Instrument à mesurer l'humidité de l'air.
HYGROMETRIE, *s. f.* Science qui cherche à mesurer l'humidité de l'air.
HYGROMETRIQUE, *adj.* Sensible, relatif aux degrés de l'humidité.
HYPOCONDRE, *s. m.* Partie du corps sur le côté du ventre; flanc.
HYPOCONDRIAQUE, *adj.* Relatif à l'hypocondrie. Qui en est malade.
HYPOCONDRIE, *s. f.* Maladie du foie. Bizarrerie; tristesse; chagrin.

I

IDEM, *pron.* Le même; la même chose.
IDOINE, *adj.* Propre à une chose; convenable; apte.
ILOTE, *s. m.* Nom que les Spartiates donnaient à leurs esclaves.
INCHOATIF, *adj.* Qui commence; qui exprime la naissance.
IONIEN, IONIQUE, *adj.* Particulier à l'Ionie; imité de l'Ionie.
IOTA, *s. m.* Neuvième lettre grecque. Rien; du tout; presque rien.
IOTACISME, *s. m.* Difficulté de prononcer les lettres gutturales J ou G.
IROQUOIS, *adj.* Bizarre; contraire à la raison; sauvage; absurde.
ISABELLE, *adj.* Entre blanc et jaune; presque jaune, parlant du poil.
ISLAMISME, *s. m.* Mahométisme; doctrine, pays des mahométans.
ISRAELITE, *adj.* Qui vient d'Israel, juif.
ITAGUE, ITAQUE, *s. f.* Cordage propre à faire couler la vergue.

J

JACINTHE, *s. f.* Plante à odeur suave de la famille des *Liliacées*.
JALAP, *s. m.* Plante à fleur de liseron, à racine purgative.
JALET, *s. m.* Petit caillou.
JANISSAIRE, *s. m.* Soldat de l'infanterie turque.
JANSENIEN, *adj.* Qui a rapport au jansenisme.
JANSENISME, *s. m.* Doctrine de Jansénius sur la grâce.

JANSÉNISTE, *s. m.* Qui partage la doctrine janséniste
JAPON, *s. m.* Contrée de l'Asie. Porcelaine qui en vient.
JAPONNER, *ver.* Imiter la porcelaine du Japon.
JARBIÈRE, *s. f.* Laune de fer tranchante fixée à un manche.
JARDON, *s. m.* Tumeur calleuse en dehors du jarret du cheval.
JARET, *s. m.* Poisson voisin de la *Mendule*.
JARGONNELLE, *s. f.* Petite poire d'été jaune et rousse.
JARLOT, *s. m.* Entaille dans la quille du vaisseau.
JARNAC, *s. m.* Petit poignard ancien. Coup de traître; tour imprévu.
JARS, *s. m.* Le mâle de l'oie.
JASERON, *s. m.* Bouillon pour les nervures de broderie.
JAUMIÈRE, *s. f.* Ouverture à la poupe du vaisseau.
JAVEAU, *s. m.* Ile formée par un débordement d'eau.
JE, *s. m.* Sonde en jonc pour dégorger les tuyaux d'égout.
JEAN DE GAND, *s. m.* Oiseau qui ressemble à la cigogne.
JEANNETTE, *s. f.* Plante, *Narcisse* des poètes.
JEGNEUX, *s. m.* Gobelet évasé avec une anse.
JEHOVAH, *s. m.* Dieu, en hébreu.
JEMBLET, *s. m.* Partie du moule du fondeur.
JEUMEBANTE, *s. f.* Planche qui sert de patron pour jauge de tonneau.
JOBET, *s. m.* Ustensile de fondeur en caractères.
JOC (À), *adv.* À l'arrêt. (Mettre le moulin à joc.)
JOCKEY, *s. m.* Sorte de postillon ou de petit valet de pied.
JOCKO, *s. m.* Orang d'Afrique; singe.
JOCRISSE, *s. m.* Valet niais. Homme qu'on moque, qui sert de jouet.
JOLITE, IOLITE, *s. f.* Pierre de violette, *Cordiérite*.
JOMBARDE, *s. f.* Flûte à trois trous.
JONDELLE, *s. f.* Nom vulgaire de la foulque.
JOSEPH, *s. m.* Papier très-mince propre à filtrer.
JOTTEREAUX, *s. m.* Pièces de bois qui soutiennent l'éperon du navire.
JOUES, *s. f.* Partie du navire de l'épaule à l'étrave.
JOUI, *s. m.* Liqueur nourrissante des Japonais.
JUBE, *s. m.* Crinière du lion.
JUBILAIRE, *adj.* Du jubilé; qui appartient au jubilé; qui le fait.
JUBILATION, *s. f.* Réjouissance; bonne chère; joie bruyante.
JUBILE, *s. m.* Indulgence accordée pour certains exercices de piété.
JUBIS, *s. m.* Raisin séché au soleil.
JULIENNE, JULIANE, *s. f.* Plante *Crucifère* qui imite la giroflée.
JUSANT, *s. m.* Mouvement des eaux de la mer descendantes; reflux.

L

LABARUM, *s. m.* Étendard de Constantin avec le chiffre du Christ.
LABBE, *s. m.* Crique, anse où relâchent les bateaux en Bretagne.
LABILE, *adj.* Qui ne retient pas; qui laisse échapper. (Mémoire.)
LACEBET, LASSEBET, *s. m.* Petite tarière à percer le bois.
LACHESIS, *s. f.* La parque qui mettait le fil au fuseau.
LACTE, *s. m.* Vipère de l'Inde.
LAGUE, *s. f.* Sillage, trace du navire; bouache.
LAGUILLÈRE, *s. f.* Rets, filet en usage à Marseille.
LAGUIS, *s. m.* Cordage à hisser le calfat le long du mât.
LAINES, *s. f.* Banc ou pierre à plâtre des environs de Paris.
LAIRD, *s. m.* Seigneur, titre d'honneur des Écossais; lord.
LAMA, *s. m.* Prêtre tartare. *Mammifère*. Vigogne.
LAMBOURDE, *s. f.* Pièce de bois qui sert à porter les solives; branche.
LAMBRUCHE, LAMBRUSQUE, *s. f.* Vigne sauvage.
LAMPAS, *s. m.* Étoffe de soie de la Chine.
LAMPOTTE, *s. f.* Patelle; coquillage dont l'animal sert d'amorce.
LAMPOURDE, *s. f.* Pierre calcaire aux environs de Paris.
LANCIS, *s. m.* Pierre dans le jambage d'une porte.
LANDIER, *s. m.* Grand chenet de cuisine.
LANET, *s. m.* Petite truble à manche court, montée en roquette
LANGOUSTE, *s. f.* Crustacé de la tribu des homards.
LANGOUSTIERE, *s. f.* Filet à larges mailles pour les langoustes.
LANGOUSTINES, *s. f.* Famille de *Crustacés* à dix pieds.
LANEBET, *s. m.* Le mâle du lanier.
LANIER, *s. m.* Espèce de faucon.
LANSQUENET, *s. m.* Fantassin allemand; garde national.
LANTERNEAU, *s. m.* Petite chaussée qui sépare les *mèdans* (Salines.)
LANTURLU. Non, non; pas du tout; point; négation méprisante.

Digitized by Google

LANUSURE, *s. f.* Pièce de plomb, basque des arrêtières.

LAOCOON, *s. m.* Constellation, le Serpentaire.

LAPAGERIE, *s. f* Plante de la famille des *Asperges*, au Pérou.

LAQUE, *s. m.* Résine en pâte sèche pour peindre.

LAQUE, *s. f.* Résine rouge-brun dont on se sert pour les meubles.

LARE, *s. m.* Goeland, mouette, hirondelle de mer, etc.

LARENIER, *s. m* Pièce de bois en avant d'un châssis.

LARIGOT, *s. m.* Le plus aigu des jeux de l'orgue.

LARYNGE, *adj.* Qui appartient au larynx.

LARYNX, *s. m* Partie supérieure de la trachée-artère.

LAS, *s. m.* Outil du batteur d'or

LAS, LASSIEN, *s. m.* Grange près l'aire pour entasser les gerbes.

LASSERET, *s. m.* Piton à vis à double pointe.

LATENT, *adj.* Qui est caché; invisible.

LÂTRIE, *s. f.* Culte dû ou rendu à la Divinité.

LAURIOT, *s. m.* Baquet à laver l'écouvillon du four.

LAVAGNE, *s. f.* Ardoise de Lavagne, sur la côte de Gênes.

LAZARET, *s. m.* Lieu pour la quarantaine des navires suspects.

LAZZI, *s. m.* Raillerie ; jeu muet, geste comique, bouffon au théâtre.

LÈCHE, *s. f* Sorte de vernis des plaintes du Mexique.

LÈDE, *s. m.* Milieu le plus large du jas d'un marais salant.

LÉGATINE, *s. f.* Étoffe moitié fleuret, moitié laine.

LENTER, *ver.* Faire des ornements sur le cuivre avec le marteau.

LEONESSES, *s. f.* Laines de Léon en Espagne.

LEOPARD, *s. m.* Bête feroce à peau tavelée, semblable au tigre.

LETHALITE, *s f.* Qualité de ce qui est mortel ; qui donne la mort.

LEXIQUE, *s. m.* Dictionnaire, collection des mots d'une langue.

LIBAGE, *s. m.* Gros moellon mal taille pour fondations.

LIBAN, *s. m.* Corde de filet. Montagne d'Afrique.

LIBATION. *s. f.* Action de verser la liqueur du sacrifice.

LIBIDINEUX. *adj.* Dissolu, lascif, libertin, sans moralité.

LIBOURET, *s. m.* Espèce de tigne à plusieurs haims.

LICHEN, *s. m.* Plante méditerranée *Cryptogame*.

LICHENITE, *s. f.* Pierre ou s'applique une sorte de lichen.

LIERNE, *s. f.* Pièce de bois des planchers en galetas.

LIERNER, *ver.* Attacher avec des liernes.

LIGNOLET, *s. m.* Ardoise sur les faites d'une construction.

LIMANDE, *s. f.* Poisson très-plat qui se mange.

LIMANDE, *s. f.* Bande de toile goudronnée.

LIMIER, *s. m.* Chien de chasse propre à lancer le gibier.

LINGUARD, *s. m.* Poisson de l'Amérique qu'on sale comme la morue.

LINGUET, *s. m.* Pièce de bois du tillac qui sert à arrêter le cabestan.

LIOURDE, *s. f.* Entaille pour enter un bout de mât sur le tronçon.

LISOIR, *s. m.* Pièce de carrosse où se posent les moutons.

LISTEL, *s. m.* Moulure carrée; bande, filet à orner.

LITE, *s. f.* Suc végetal de Madagascar.

LITURGIE, *s. f.* Prière; ordre et cérémonie du service divin ; rite.

LITURGIQUE, *adj.* Qui concerne la liturgie.

LITURGISTE, *s. m.* Auteur d'un recueil de litargie.

LIVARDE, *s. f.* Corde d'étoupe pour unir le fil. Perche du navire.

LOCHET, *s. m.* Bêcha étroite.

LOCQUETS, LOQUETS, *s. m.* Laines des cuisses des bêtes.

LOFER, *ver.* Approcher la proue du navire du lit du vent.

LOGARITHME, *s. m.* Nombre tiré de progressions correspondantes.

LOGARITHMIQUE, *adj.* Qui concerne les logarithmes.

LOIR, *s. m.* Animal voisin des rats, ordre des *Rongeurs*.

LOK, *s. m.* (Loor. Arabe.) Potion médicinale.

LOMBOYER. *ver.* Faire épaissir le sel dans les salines.

LONDRES, LONDRINS, *s. m.* Draps de Dauphiné et de Languedoc.

LONGUERINE, *s. f.* Assemblage de charpente en grillage.

LONGUESSE, *s. f.* Partie de l'ardoisière ou l on travaille.

LORMAN, *s. m.* Homard des côtes du Languedoc.

LORMERIE, *s. f.* Ouvrage de fer de cloutiers.

LORMIER, *s. m.* Ouvrier pour les travaux de lormerie.

LORMUSE, LARMIER, *s. f.* Lézard gris.

LOSSE, LOUSSE, *s. f* Outil en demi-entonnoir à percer les bondes.

LOTTE, *s. f.* Poisson du genre *Gade*, approchant de l'anguille.

LOUCHET, *s. m.* Espèce de bêche à fouir la terre.

LOUER, LOVER, *ver.* Mettre le câble en cerceau prêt à filer (Mar.)

LOUGRE, *s. m.* Petit navire marchand ; aviso.

LOUIS, *s. m.* Pièce d'or de vingt-quatre francs.

LOURADIA, *s. f* Plante, famille des *Méliacées*.

LOUTRE, *s. f.* (*Mammifère digitigrade* des bords de l'eau.

LOUVE, *s. f.* Baril sans fond par où la morue tombe dans la cale.

LOUVIERS. *s. m.* Drap de Louviers en Normandie.

LUCET, *s. m.* Côte mobile du bassicot de l'ardoisière.

LUCQUOISE, *s. f.* Étoffe de soie a chaîne mince de Lucques.

LUCHE, *s. m.* Petit oiseau du midi de la France.

LUCTUEUX. *adj.* (Luctus, *deuil*. Lat.) Plaintif, pémissant.

LUETTE. *s. f.* Languette pendante à l'entrée du gosier.

LUFFE, *s. f.* Plante de la famille des *Concombres*.

LUITES, *s. f.* Testicules du sanglier.

LULU, *s. m.* Sorte d'alouette.

LUMIE. *s. f.* Variété d'oranger.

LUSIN, *s. m.* Ligne d'amarrage à sarlier les manœuvres.

LUSTRE, *s. m.* Durée de cinq années chez les Romains.

LUZIN, *s. m.* Cordage de marine pour les enfléchures.

LYCÉE, *s. m.* Lieu ou enseignait Aristote ; réunion de lettrés.

LYNX, *s m.* Animal *Mammifère* carnassier du genre chat.

M

MACADAMISER, *ver.* Ferrer un chemin avec des pierres brisées.

MACARET, MASCARET, *s. m.* Barre, flux du fleuve à son embouchure.

MACARONÉE, *s. f.* Pièce de vers burlesques.

MACARONIQUE, *adj.* Qui forme une poésie burlesque, bizarre.

MACHE, MACHE, MACIS, *s. m.* Écorce jaunâtre de l'Orient.

MACHABÉES, *s. m.* Les deux derniers livres de l'Ancien Testament.

MÂCHE, *s. f.* Plante du genre *Valériane*, bonne en salade.

MACHECOULIS, *s. m.* Ouverture sur le rempart pour tirer en bas.

MAÇON. *s. m.* Palmier d'Amérique.

MACOUBA, *s. m.* Excellent tabac qui sent la rose.

MACQUERIE, *s. f.* Veine de choses étrangères dans le ban d'ardoise.

MACRE, *s. f.* Flux qui remonte le courant d'un fleuve.

MADRAGUE, *s. f.* Pêcherie de râbles et filets pour le thon.

MADRAS, *s. m.* Étoffe de soie a trame de coton.

MADRIER, *s. m.* Planche très-épaisse.

MAÉSTRAL, MISTRAL, *s. m.* Vent nord-ouest sur la Méditerranée.

MAÉSTRALISER, *ver.* Devenir vent d'ouest, tourner à l'ouest.

MAFFLE, *adj.* Qui a la partie de devant du visage très-gros et joufflu.

MAGNÉSIE, *s. f.* Terre blanche absorbante, contenant du nitre.

MAGNÉSIEN, *adj.* Qui contient de la magnésie.

MAI, *s. f.* Grillage qui sert à égoutter la corde goudronnée.

MAI, *s. m.* MEB, Instrument à mêler la *Calamine* avec le charbon.

MAIE, *s. f.* Pâtière, vaisseau à pétrir le pain.

MAILLE, *s. f.* Variété du manioc.

MAIRRAIN, MERRAIN, *s. m.* Planche de tonneau. Tige du bois de cerf.

MAÏS, MAHIS, *s. m.* Blé de Turquie, plante *Graminée*.

MALAI, *s. m.* Langue la plus pure de l'Inde orientale.

MALÉSTAN, MANESTAN, *s. m.* Tonneau défoncé pour les sardines.

MALINE, *s. f.* Grande marée à la pleine lune ou au déclin.

MALT, *s. m* Orge préparé pour faire de la bière.

MALTÔTE. *s. f.* Toute nouvelle imposition.

MALTÔTIER, *s. m.* Celui qui exigeait plus que l'impôt.

MALVOISIE, *s. f.* Vin grec doux et très-renommé.

MANCELLE, *s. f.* Chaîne du collier du cheval de voiture.

MANDOLINE, *s. f.* Petite mandore ou luth a quatre cordes.

MANGANÈSE, *s. m.* Métal d'un blanc brillant dans la fracture.

MANILLE, *s. f.* Vipère de l'Inde, etc.

MANS, *s. m.* Ver blanc, larve du hanneton.

MANTONNET, *s. m.* Pièce à recevoir le bout du battant du loquet.

MANTURE, *s. m.* Grand coup de mer. Fil de fer inégalement brûlé.

MAQUERELLE, *s. f.* Entremetteuse de prostitution.

MAQUILLEUR, *s. m.* Bateau à simple tillac pour pêcher le maquereau.

MARABOUT, *s. m.* Oiseau de l'Inde.

MARABOUT, *s. m.* Prêtre mahométan. Cafetière à large ventre.

MARABOUTIN, *s. m.* Principale voile du grand mât.

MARAIN, MERRAIN, *s. m.* Tige, perche de la corne du bois de cerf.

MARASME, *s. m.* Desséchement, maigreur extrême du corps.

MARASQUIN, *s. m.* Liqueur de griotte et d'eau-de-vie.

MARCASSITE, *s. f.* Substance minérale de fer, de soufre, etc.

MARFIL, MORFIL, *s. m.* Dent d'éléphant non débitée.

MARGAJAT, *s. m.* Misérable petit garçon.

Digitized by Google

MARGERITELLE, *s. f.* Petite marguerite.

MARGOTTE, *s. f.* Petite braie en toile goudronnée des navires.

MARGOTTER, *ver.* Crier rauque et enroué comme une caille.

MARGOUILLET, *s. m.* Anneau de bois cannelé, d'un greement.

MARGRAVE, *s. m.* Titre de petit souverain d'Allemagne.

MARGRAVIAT, *s. m.* État, dignité d'un margrave.

MARGRIETTE, *s. f.* Grosse verroterie qu'on vend en Afrique.

MARGUERITE, *s. f.* Appareil à déraper l'ancre en frappant le câble.

MARIVAUDAGE, *s. m.* Manière d'écrire; esprit de Marivaux.

MARJOLAINE, *s. f.* Plante aromatique.

MARLI, *s. m.* Tissu léger, gaze de soie, de fil, etc.

MARMENTAUX *s. m.* Réservés à la décoration d'une terre. (Bois.)

MAROTIQUE, *adj.* À la manière de Marot; qui l'imite.

MAROUFLE, *s. f.* Colle, composition à l'usage des peintres.

MAROUFLER, *ver.* Enduire de marouflé le revers d'un tableau.

MARQUETTE, *s. f.* Pain de cire vierge; amorce de sèche.

MARSAIGUE, *s. f.* Assemblage de filets étendus pour les harengs.

MARSEILLAISE, *s. f.* Variété de figue d'un très-bon goût.

MARTICLES, *s. f.* Petites cordes du navire.

MARTIN, *s. m.* Oiseau *Silvain*, famille des *Chanteurs*, etc.

MARTINET, *s. m.* Petit chandelier plat à manche.

MARTINGALE, *s. f.* Courroie à maintenir la tête du cheval.

MARTIN-SEC, *s. m.* Poire pointue d'automne.

MARTIN-SIRE, *s. m.* Poire d'automne grosse, longue, etc.

MARTOIRE, *s. f.* Marteau à deux pannes à relever les brisements.

MASSANE, *v. f.* Cordon qui sépare l'aissade de poupe. (Mar.)

MASSAPÉE, *s. f.* Instrument à mouvoir les cordages du navire.

MASSETTE, *s. f.* Plante; vers d'intestin à quatre suçoirs.

MASSICOT, *s. m.* Oxyde, rouille de plomb jaune.

MASTICODE, *s. m.* Poisson à tête en massue et à queue en fouet.

MATADOR, *s. m.* Carte bonne au jeu. Homme puissant.

MATAFION, *s. m.* Petit cordage à attacher les petites pièces.

MATAMORE, *s. m.* (Mat, *de* mater; more, *maure.*) Faux brave.

MATRAS, *s. m.* Cornue à cou long et étroit.

MAUCORNE, *s. f.* Mélange de grains.

MAUGÈRE, *s. f.* Bourse de cuir ou de toile à écouler l'eau du tillac.

MAYE, *s. f.* Auge de pierre à recevoir l'huile d'un moulin.

MÉDOC, *s. m.* Caillou de Médoc, morceau de roche ovale.

MÉDUSE, *s. f.* L'une des Furies dont les cheveux sont des serpents.

MÉGLE, MÉGLE, *s. f.* Pioche à fer recourbé et terminé en pointe.

MÉLAC, *s. m.* Étain fin du Pérou, en forme de petits chapeaux.

MÉLÈZE, *s. m.* Arbre résineux, famille des *Conifères*.

MELIER, *s. m.* Raisin blanc agréable au goût.

MÉLINGE, *s. f.* Étoffe de laine de Cherbourg.

MÉLOTE, *s. f.* Peau de brebis avec sa laine.

MEMBRAN, MEMBRON, *s. m.* Pièce de l'enfaîtement en plomb.

MÉNADE, *s. f.* Bacchante; femme qui fêtait Bacchus.

MENIANE, *s. f.* Balcon avec saillie hors de l'édifice.

MENSOLE, *s. f.* Clef d'une voûte.

MENTHE, *s. f.* Plante odorante de la famille des *Labiées*.

MENTOR, *s. m.* Celui qui guide, qui conseille; gouverneur.

MEREAU, *s. m.* Jeton de présence des chanoines.

MERELLE, MARELLE, *s. f.* Jeu d'enfant, d'écolier.

MERLIN, *s. m.* Personnage fabuleux du moyen âge; enchanteur.

MERLINE, *s. f.* Orgue mécanique.

MERLINER, *ver.* Attacher la voile avec le cordage merlin.

MERLON, *s. m.* Partie du parapet entre deux embrasures.

MERLUCHE, *s. f.* Poisson; *Gade* desséché au soleil; morue.

MERLUT, *s. m.* Exposition à l'air des peaux à chamoiser.

MERRAIN, *s. m.* Planche de tonneau. Cornes et perche du cerf.

MESADOU, *s. m.* Sorte d'épée de bois à faire le fromage.

MÉSANGE, *s. f.* Petit oiseau passereau à plumage varié.

MESQUIS, *s. m.* Basane apprêtée sans tan.

MÉTAMORPHOSE, *s. f.* Changement successif de forme et de figure.

MÉTAMORPHOSER, *ver.* Passer d'une forme à l'autre; en changer.

MÉTAPHORE, *s. f.* Emploi d'un mot au sens figuré.

MÉTAPHORIQUE, *adj.* Qui tient de la métaphore.

MÉTAPHORIQUEMENT, *adv.* D'une manière figurée.

MÉTAPHRASE, *s. f.* Traduction, interprétation littérale.

MÉTEMPSYCOSE, *s. f.* Passage de l'âme d'un corps dans un autre.

MICATION, *s. f.* Mourre, jeu qui consiste à lever les doigts indiqués.

MILAN, *s. m.* Oiseau de proie à bec grêle et faible.

MILANAISE, *s. f.* Tissu particulier de fil et de soie.

MILLERET, *s. m.* Bordure, broderie de robes, etc.

MILLEROLLE, *s. f.* Vase de terre vernissé pour l'huile de savoir.

MILLEROLLE, *s. f.* Mesure provençale des huiles et des vins.

MILORD, *s. m.* Titre d'honneur des Anglais; monseigneur.

MINAHOUET, *s. m.* Planchette à fourrer un petit filin de navire.

MINARET, *s. m.* Tour qui s'élève sur les temples mahométans.

MINERVE, *s. f.* Déesse des beaux-arts et de la sagesse; Pallas.

MINIUM, *s. m.* Vermillon ancien, plomb oxydé rouge.

MIQUELET, *s. m.* Bandit qui vit dans les Pyrénées.

MIQUELOT, *s. m.* Papelard; meudiant se disant pèlerin.

MIRABELLE, *s. f.* Petite prune ronde et jaune dore.

MIRE, *s. m.* Vieux sanglier à défenses recoubées.

MIRMIDON, *s. m.* Homme de petite taille; jeune homme.

MISCOPHY, *s. m.* Insecte, porte-aiguillon, famille des *Fouisseurs*.

MISTOUFLET, *s. m.* Poupard, mignard; enfant gâté.

MOCHE, *s. f.* Paquet de soie tel qu'il arrive de l'étranger.

MOKA, *s. m.* Café de la ville de Moka, en Arabie.

MOLLE, *s. f.* Botte d'osier fendu pour vanner et tonnelier.

MOLO, *s. m.* Première huile des peaux en apprêt.

MOM, MON, *s. m.* Bière très-forte de Brunswick.

MOMON, *s. m.* Somme jouée aux dés; enjeu.

MONANT, *s. m.* Oiseau, famille des *Nudipèdes*.

MONOCOTYLEDONE, *adj.* Qui a une semence d'un seul lobe. (Plante.)

MONOLOGUE, *s. m.* Scène de théâtre où l'acteur parle seul.

MONOMANE, *s. m.* Homme possédé d'une idée fixe; fou; maniaque.

MONOMANIE, *s. f.* État d'un monomane; folie; délire.

MONTGOLFIÈRE, *s. f.* Espèce de ballon inventé par Montgolfier

MONTJOIE, *s. m.* Ancien cri de guerre des Français.

MOQUE, *s. f.* Bloc de bois rond employé au mât des vaisseaux.

MOQUETTE, *s. f.* Étoffe veloutée pour tapis.

MORAINE, *v. f.* Laine qui tombe des peaux tannées, etc.

MORAINE, *s. f.* Amas de pierres et de graviers dans les Alpes.

MORDIENNE, *s. f.* Bonhomie; sans-façon; naïveté.

MORET, *s. f.* Plante, famille des *Iris*.

MORELLE, *s. f.* Plante, famille des *Solanées*. Oiseau d'eau.

MORILLON, MAURE, *s. m.* Sorte de raisin noir.

MORILLON, *s. m.* Petit caillou, petite pierre roulée.

MORILLONS, *s. m.* Demi-morillons; émeraudes brutes.

MOROSITÉ, *s. f.* Espèce de terre à foulon.

MORPHINE, *s. f.* Principe amer, cristallisable, etc.

MOSSE, *s. m.* Rang de pavés qui aboutissent aux bordures.

MORTADELLE, *s. f.* Gros saucisson qui vient d'Italie.

MORTALET, *s. m.* Boîte d'artillerie.

MOSQUÉE, *s. f.* Temple, église destinée au culte mahométan.

MOTET, *s. m.* Musique sur paroles latines pour l'Église.

MOUCHACHE, *s. f.* Fécule de manioc dont on a tiré l'eau.

MOUCHETTE, *s. f.* Larmier de corniche creusé en dessous.

MOUEE, *s. f.* Sang de cerf, pain, lait mêlés pour la curée des chiens.

MOUILLET, *s. m.* Outil de charron à poser les raies de la roue.

MOUSSON, *s. m.* Vents réguliers sur la mer des Indes.

MOUTIER, *s. m.* Vieux monastère; église.

MOYE, *adj.* Pierre dont le lit est inégalement dur.

MOYE, *s. f.* Partie tendre qui marque le lit de la pierre.

MOZARABES, *s. m.* Chrétiens d'Espagne issus de Maures et d'Arabes.

MOZETTE, *s. f.* Camail d'évêque.

MUHLENBERGIE, *s. f.* Plante de la famille des *Graminées*.

MUID, *s. m.* Mesure pour liquide, grains, etc.; vase d'un muid.

MUIRE, *s. f.* Résidu liquide après la cristallisation du sel marin.

MURÈNE, *s. f.* Genre de poisson.

MURIACALCITE, *s. f.* Variété de la chaux carbonatée, magnésifère

MURLEAU, *s. m.* Raisin d'un beau noir velouté.

MUSCOSITE, *s. f.* Sorte de mousse du ventricule des *Ruminants*.

MUSSE, *s. f.* Passage étroit pour lièvres et lapins.

MUSSER, *ver.* Cacher; dérober à la vue.

MUSULMAN, *s. m.* Titre du vrai croyant; mahométan.

MUTER, *ver.* Soufrer le vin.

MYOPE, *adj.* Qui voit mal de loin et bien de près.

MYOPIE, *s. f.* Vue courte; état du myope.

MYROBOLAN, *s. m.* Fruit de l'Inde gros comme une prune.

MYRRHE, *s. f.* Gomme résine odorante de l'Arabie.

MYRRHE, *adj.* Mêlé d'un peu de myrrhe. (Vin.)

MYRRHIS, *s. m.* Plante *Ombellifère*, cerfeuil musqué.

Digitized by Google

N

NANA, NANAS, *s. m.* Ananas d'Europe.
NANAN, *s. m.* Friandise, sucrerie. (Langage enfantin.)
NAPHTE, *s. m.* *Pétrole*, bitume de roche distillé.
NARCISSE, *s. m.* Plante à belle fleur, à racine bulbeuse.
NATRON, *s. m.* Sel alcali naturel dans les lacs de l'Afrique.
NAVE, LAVE, *s. f.* Veine verticale dans le banc d'ardoise.
NÉCROLOGE, *s. m.* Livre mortuaire; discours sur un mort.
NÉCROLOGIE, *s. f.* (Nekros, *mort*. Gr.) Notice sur un mort illustre.
NÉCROLOGIQUE, *adj.* Qui appartient à la nécrologie.
NEILLE, *s. f.* Chanvre pour étouper un tonneau qui suinte.
NÉMÉSIS, *s. f.* Divinité vengeresse qui veillait sur les crimes.
NÉNUPAR, *s. m.* Plante aquatique.
NÉOPHYTE, *s. m.* Nouveau converti; prosélyte.
NEPTUNE, *s. m.* Dieu de la mer. La mer; l'Océan.
NEWTONIANISME, NEWTONISME, *s. m.* Ensemble des idées de Newton.
NEWTONIEN, *adj.* Relatif à l'ensemble des idées de Newton.
NICKEL, *s. m.* Métal blanc, argentin, très-ductile.
NICOTEUX, *s. m.* Moreau d'une toile mise en quatre pour couvrir.
NIPE, NEP, NISE, *s. f.* Surface supérieure d'un banc d'ardoise.
NIGOTEAUX, *s. m.* Tuiles coupées pour les solives. (Terme de couvreur.)
NIM, *s. m.* Drap du Languedoc.
NIMBE, *s. m.* Cercle lumineux autour de la tête des saints.
NIVETTE, *s. f.* Sorte de pêche assez estimée.
NIVÔSE, *s. m.* Premier mois d'hiver, quatrième de l'ère républicaine.
NOGUET, NOQUET, *s. m.* Grand panier d'osier plat avec anse.
NOLET, *s. m.* Tuile creuse formant un canal à égoutter le toit.
NOMADE, *s. f.* Insecte, porte-aiguillon qui ressemble à la guêpe.
NOUETTE, *s. f.* Taile bordée d'une arête.
NOUILLES, *s. f.* Pâte nourrissante d'Allemagne coupée en rubans.
NOULET, *s. f.* Chevron qui joint la lucarne au comble.
NOYALE, *s. f.* Toiles de chanvre écrues pour voiles.
NUNCUPATIF, *adj.* Fait de vive voix; non rédigé par écrit. (Testament.)
NYMPHEAU, *s. m.* Plante d'eau.

O

OBÉLISQUE, *s. m.* Pyramide à quatre angles d'une seule pierre.
OBÉLISQUE CHINOIS, *s. m.* Coquille du genre *Cérite*.
OBÉSITÉ, *s. f.* Abondance de graisse; embonpoint excessif.
OBLITÉRATION, *s. f.* Obstruction d'un conduit; son affaissement.
OBLITÉRER, *ver.* Effacer en laissant des traces; détruire; fermer.
OBLITÉRER (S'), *ver.* Effacer le vide intérieur d'un conduit.
OBOLE, *s. f.* Monnaie de cuivre d'un demi-denier; poids.
OBRON, *s. m.* Plaque de fer où s'engaine l'anneau à fermer un coffre.
OBRONNIÈRE, *s. f.* Charnière portant l'anneau dans l'obron.
OCAIGNER, *ver.* Endurer le gant de l'apprêt pour le parfumer.
ODYSSÉE, *s. f.* (Odos, *voie*. Gr.) Poëme d'Homère; voyage d'Ulysse.
OLIGARCHIE, *s. f.* Gouvernement d'un petit nombre.
OLIGARCHIQUE, *adj.* Propre au gouvernement du petit nombre.
OLLURE, *s. f.* Gros tablier de cuir des meuniers.
OLMON, *s. m.* Embouchure de la flute chez les anciens.
OLONNE, *s. f.* Toile de Bretagne propre à faire des voiles.
OLUS, *s. m.* Herbe potagère.
OMBRE, HOMBRE, *s. m.* Jeu de cartes.
OMBRINE, *s. f.* Genre de poisson; *Sciène*.
OMBROMÈTRE, *s. m.* Instrument à mesurer la pluie annuelle.
OMNIBUS, *s. m.* Voiture publique à courte distance, à courses fixes.
ONCRE, *s. m.* Sorte de bâtiment de mer.
ONOMATOPÉE, *s. f.* Mot qui imite le son de la chose qu'il nomme.
OPALE, *s. f.* Pierre précieuse, *Agathe* de couleur laiteuse.
OPALER, *ver.* Remuer le sucre dans les formes.
OPHTHALMIE, *s. f.* Maladie inflammatoire des yeux.
OPSONATEURS, *s. m.* Fourniseurs des vivres de l'armée romaine.
OPTICIEN, *s. m.* Qui connaît l'optique. Qui fait des lunettes.
OPTIQUE, *s. f.* Science des lois et des effets de la lumière.
ORANG, *s. m.* Le singe le plus voisin de l'homme.
ORANG-OUTANG, *s. m.* Homme sauvage, singe sans queue.
ORCEILLE, *s. f.* Champignon *Agaric* des Alpes bon à manger.
ORDON, *s. m.* Longueur de cannes à pêcher montées sur cordes.
ORGANDI, *s. m.* Mousseline ou toile de coton.
ORGANSIN, *s. m.* Soie ouvrée et apprêtée.
ORGANSINER, *ver.* Tordre la soie, la passer deux fois au moulin.
ORIN, *s. m.* Grosse corde attachée à la croisée de l'ancre.
ORINGUER, *ver.* S'assurer par l'orin si l'ancre a mordu.
ORMIER, *s. m.* Animal d'une coquille à quatre tentacules.
ORPIMENT, *s. m.* Combinaison d'arsenic et de soufre; orpin.
ORSEILLE, *s. f.* Pâte de lichen, de chaux et d'urine mêlés.
ORTHODOXE, *adj.* Conforme à la saine doctrine.
ORTHODOXIE, *s. f.* Conformité à la saine doctrine religieuse.
ORTOLAN, *s. m.* Petit oiseau de passage; gibier très-recherché.
ORVIÉTAN, *s. m.* Contre-poison débité ou inventé à Orviette.
OSMIUM, *s. m.* Métal trouvé dans le *platine* brut.
OSSEC, *s. m.* Lieu du navire où se rassemblent les eaux à égoutter.
OSSIANIQUE, *adj.* Qui imite les poésies, la manière d'Ossian.
OSSIANISER, *ver.* Imiter, affecter la manière d'Ossian.
OSTE, *s. f.* Manœuvre à hausser la vergue d'un navire à antennes.
OSTEOCOLLE, *s. f.* Racines d'arbres pétrifiées dites *colle d'os*.
OSTROCUPE, *s. f.* Maladies des os avec douleur poignante.
OSTIOLE, *s. f.* Petite issue des bourgeons de certains *Farecs*.
OSTRACISME, *s. m.* Loi d'exil des Athéniens contre un citoyen.
OSTROGOTH, *s. m.* Goth du côté oriental de la Gothie. Barbare.
OTTOMANE, *s. f.* Grand siége sans dossier ni têtières.
OUAICHE, *s. m.* Sillage du vaisseau; derrière du vaisseau.
OUILLER, *ver.* Tenir plein le tonneau de vin à mesure qu'il décroît.
OURVARI, *s. m.* Grand bruit, tapage; bruit à rappeler les chiens.
OUTARDE, *s. f.* Oiseau *Echassier* d'Europe, d'Afrique et d'Asie.
OUTARDEAU, *s. m.* Petit d'une outarde.
OVIN, *s. m.* Corde attachée à l'extrémité de l'ancre.

P

PACPI, PAPI, *s. m.* Grande voile, la plus basse du haut mât.
PACHA, *s. m.* Grand dignitaire en Turquie.
PACHALIK, *s. m.* Gouvernement provincial d'un pacha en Turquie.
PACOLET, *s. m.* Cheville à amarrer les libans de la tartane.
PACTOLE, *s. m.* Fleuve d'Asie qui roulait des parcelles d'or.
PADELIN, *s. m.* Grand creuset à fondre la matière du verre.
PAGALE, *s. m.* Désordre, précipitation, pêle-mêle.
PAGNONES, *s. f.* Pièces de bois qui composent le rouet d'un moulin.
PAILLOT, *s. m.* Soute au biscuit en galère. Forçat des bureaux.
PAIX, *s. f.* Patène des cures.
PALADIN, *s. m.* Chevalier errant pour la guerre et l'amour.
PALAMIDIÈRE, *s. f.* Filet à pêcher les palamides.
PALAN, *s. m.* Poulie à rouets pour former une puissance, un levier.
PALANCRE, PALANGRE, *s. f.* Corde de nasse garnie de lignes, de hains.
PALANQUER, *ver.* Se servir de palan pour charger ou décharger.
PALANQUINET, *s. m.* Corde à mouvoir le timon des galères.
PALETS DE GASCOGNE, *s. m.* Filets tendus et enfouis dans le sable.
PALETTE À DARD, *s. f.* *Agaric* dangereux à grand chapeau bleue.
PALINODIE, *s. f.* Rétractation de ses opinions, de ses discours.
PALLADIUM, *s. m.* Ce qui préserve, défend, garantit.
PALLAS, *s. f.* Déesse de la guerre. Nom d'une planète.
PALMAGE, *s. m.* Action de palmer un mât, une vergue.
PALMER, *ver.* Diriger un mât, une vergue; les réduire en dimension.
PALOMBE, *s. f.* Oiseau de passage; sorte de pigeon ramier.
PALONNE, *s. f.* Espèce de cordage.
PALTOQUET, *s. m.* Personne d'une grossièreté méprisable; rustre.
PAN, *s. m.* Dieu des bergers, des chasseurs et des jardins.
PANACEAU, *s. m.* Lame de bois mince à envelopper la cartouche.
PANAIS, *s. m.* Plante alimentaire de la famille des *Ombellifères*, etc.
PANARD, *adj.* Cheval qui a les deux pieds de devant en dehors.
PANARIS, *s. m.* Mal du bout du doigt qui s'enflamme et suppure.
PANDORE, *s. f.* Instrument à corde qui ressemble à un luth.

Digitized by Google

PANDOKE, *s. f.* Femme de la faule qui lâcha les maux sur la terre.

PANIS, PANIC, *s. m.* Plante *Graminée* à un seul cotylédon.

PANORAMA, *s. m.* Tableau circulaire à grande perspective.

PANTAGUIÈRES, *s. f.* Cordes médiocres pour assurer les mâts.

PANTÈNE, *s. f.* Filet du genre verveux.

PANTENNE, *s. f.* Dégréement; délabrement; relâche. (Mar.)

PANTER, *ver.* Arrêter les feuillets dans le panteur.

PANTEUR, *s. m.* Espèce de métier propre à bander les peaux.

PANTIÈRE, *s. f.* Filet qu'on tend aux arbres.

PANTINE, *s. f.* Certain nombre d'écheveaux de soie liés ensemble.

PANTOIRE, *s. f.* Manœuvre dormante; capelée sur le bas des mâts.

PANTOMIME, *s. f.* Langage ou danse avec signe et geste.

PANTOQUIÈRES, *s. f.* Cordes pour affermir les haubans du navire.

PAPEGAI, PAPEGAUD, *s. m.* Perroquet; oiseau de bois ou de carton.

PAPELINE, *s. f.* Étoffe légère à chaîne de soie à trame en flentet.

PAPILLAIRE, *adj.* Couvert de papilles, de mamelons, de grains.

PAPILLE, *s. f.* Mamelon de la peau; grain de la peau de chagrin.

PAPULE, *s. f.* Petit bouton de la peau qui finit en écaille.

PARABOLE, *s. f.* Fable pour développer la pensée indirectement.

PARABOLE, *s. f.* Figure de géométrie de section conique.

PARABOLIQUE, *adj.* Appartenant à une parabole.

PARABOLIQUEMENT, *adv.* Sous un voile transparent; par allégorie.

PARABOLIQUEMENT, *adv.* En décrivant la figure d'une parabole.

PARADOXAL, *adj.* Qui choque l'opinion reçue; invraisemblable.

PARADOXE, *s. m.* Opinion qui blesse l'idée reçue; pensée étrange.

PARADOXISME, *s. m.* Figure de rhétorique.

PARAGRAU, *s. m.* Frère puîné.

PARAGREUX, *s. m.* Aîné; premier chef.

PARAGUANTE, *s. f.* Présent, épingle donnée pour service rendu.

PARAISON, *s. f.* Forme du verre soufflé et roulé en même temps.

PARAISONNIER, *s. m.* Ouvrier qui donne la paraison.

PARALLAXE, *s. f.* Double ligne pour mesurer la distance d'un astre.

PARASITE, *s. m.* Insecte ou plante qui vit des autres.

PARASITIQUE, *adj.* L'art, l'habitude du l'écornifleur ou parasite.

PARCLOSES, *s. f.* Planches mobiles à fond de cale.

PAREAUX, *s. m.* Caillout ronds à tirer à fond le bas de la Seine.

PARGNEAU, *s. m.* Petite carpe à ne manger que frite. (Lyon.)

PARIA, *s. m.* Homme d'une caste réputée infâme chez les Indiens.

PARISIENNE, *s. f.* Sédanoise; nom d'un caractere d'imprimerie.

PARISIS, *s. m.* Monnaie d'autrefois frappée à Paris.

PARPAILLOT, *s. m.* Terme de mépris contre un protestant. Voltaire.

PARQUES, *s. f.* Déesses qui décidaient de la vie des hommes.

PARVULISSIME, *adj.* Excessivement petit.

PASTÈQUE, *s. f.* Melon d'eau. Plante du midi.

PASTICHE, *s. m.* Tableau imité de la manière d'un maître. Copie.

PAT, *s. m.* Position où l'on ne peut jouer sans échec au roi.

PATAGON, *s. m.* Monnaie d'argent en Espagne; platre.

PATARD, *s. m.* Un sou picard; petite monnaie d'autrefois.

PATATE, *s. f.* Espèce de pomme de terre d'Amérique.

PATATRAS, *s. m.* Bruit de chute, de bris imité par le son de *patatras*.

PATELET, *s. m.* Morue de la cinquième qualité.

PATELIN, *s. m.* Petit creuset d'essai.

PATÈNE, *s. f.* Sorte d'assiette d'or ou d'argent à couvrir le calice.

PATISSOIE, *s. f.* Étoffe de soie de Chine.

PAUPOIRE, *s. f.* Plaque de fonte à aplatir le cou des bouteilles.

PAVOL, *s. m.* Plancher du fond de la chambre d'un navire.

PEAUTRE, *s. m.* Gouvernail de navire, de bateau.

PEC, *adj.* Fraichement salé et mis en caque. (Hareng.)

PECORE, *s. f.* Personne stupide; bête brute.

PECQUE, *s. f.* Femme sotte, impertinente, qui fait l'entendue.

PEILLE, PEIE, PILE, EMPILE, *s. f.* Ligne armée d'hameçons.

PELABDEAU, *s. m.* Bois rembourré et poissé pour les trous des boulets.

PELTE. PAVOISE. *adj.* Dont le pied se plante au milieu. (Feuille.)

PENARD, *adj.* Roue; libertin; ruse.

PENICHE, *s. f.* Canot leger plus propre à la rame qu'à la voile.

PÉNIL, *s. m.* Renflement de graisse et de peau au bas du ventre.

PENTATEUQUE, *s. m.* L'ensemble des cinq premiers livres de la Bible.

PENTECÔTE, *s. f.* Fête en mémoire de la descente du Saint-Esprit.

PENTENNE, *s. f.* Nasse en filet au bout des boutdigues.

PENTIÈRE, *s. f.* Grand filet pour oiseaux. Filet pour poissons.

PENTURE, *s. f.* Anneau de fer ou boule le mamelon d'un gond.

PÉRIGUE, *s. m.* Point ou un astre s'approche le plus du soleil.

PÉRIGUEUX, *s. m.* Pierre de Périgord; manganèse oxydé terne.

PÉRISTYLE, *s. m.* Colonnade en avant ou autour d'un édifice.

PÉRONNELLE, *s. f.* Femme sotte et babillarde.

PEROT, *s. m.* Arbre. baliveau qui a deux âges de coupe.

PERPIGNAGE, *s. m.* Travail pour bien placer les couples. (Mar.)

PERPIGNER, *ver.* Placer le couple perpendiculairement à la quille.

PERREAU, *s. m.* Chaudron à amollir la cire pour les cierges.

PERRIÈE, *s. m.* Lance pour ouvrir le fourneau plein de métal fondu.

PERS, *adj.* Couleur entre le vert et le bleu.

PERSE, *s. f.* Belle toile peinte apportée de Perse.

PERSIENNE, *s. f.* Rangée de planchettes pour fermer une fenêtre.

PERSIQUE, *adj.* Qui a des esclaves au lieu de colonnes. (Ordre d'arch.)

PERTUAUX, *s. m.* Écorce de bois avec résine pour éclairer.

PERUVIENNE, *s. f.* Étoffe de soie en chaînes de diverses couleurs.

PERVENCHE, *s. f.* Plante *Apocynée* à belles fleurs étalées.

PESADE. POSADE, *s. f.* Mouvement où le cheval lève les pieds de devant

PETREL, *s. m.* Joli oiseau nageur.

PHTHISIE, *s. f.* Consomption, maladie mortelle de la poitrine.

PHTHISIQUE, *adj.* Qui est atteint de phthisie.

PHYSIOGRAPHIE, *s. f.* Description des choses de la nature.

PHYSIOGRAPHIQUE, *adj.* Qui a rapport à la physiographie.

PIBLE (à), *adv.* Sans hune ni barre de perroquet. (Mâture.)

PICADIL, *s. m.* Verre coloré par la vitrification des cendres.

PICADON, *s. m.* Lieu de la savonnerie où l'on brûle les soudes.

PICHET, *s. m.* Petit vase de terre à boire.

PICOTEUX, PILOTEUX, *s. m.* Petit bateau de 2 ou 3 hommes; filet.

PIDANCE, *s. f.* Maillet à enfoncer les bûches dans le radeau.

PIERROT, *s. m.* Moineau franc et pétrel. Paillasse de trétteaux.

PIGNOCHER, *ver.* Manger à petits morceaux et sans goût.

PIGNON, *s. m.* La plus petite des roues qui s'engrène.

PILENTE, *s. m.* Gouet; grosse serpe de bûcheron.

PIMPIGNON, *s. m.* Anneau de fil joignant les nappes du tramail.

PINDE, *s. m.* Montagne de Grèce consacrée à Apollon et aux muses

PINEAU, *s. m.* Variété de raisin estimée en Bourgogne.

PINER, *s. f.* Morue sèche la plus estimée.

PINGUE, *s. f.* Flute, navire à varangues plates pour la pêche.

PION, *s. m.* Petite pièce du jeu d'echecs.

PIONNER, *ver.* Prendre souvent des pions.

PIOT, *s. m.* Vin, en langage ou argot d'ivrogne.

PIPERELLE, *s. f.* Espèce de thym.

PISTACHE, *s. f.* Petite noix du pistachier. Dragée très-petite.

PISTACHE DE TERRE, *s. f.* Fruit de l'*Arachide*.

PISTACHIER, *s. m.* Térébinthe, lentisque, plante, arbre.

PISTIL, *s. m.* Organe femelle de la fructification des plantes.

PISTOLE, *s. f.* Monnaie d'or étrangère.

PITON, *s. m.* Haute montagne à sommet pointu.

PLAID, *s. m.* Manteau des Écossais.

PLAMOTER, *ver.* Tirer le pain de sucre de la forme.

PLANE DE MER, *s. m.* Plie, poisson.

PLATILLE, *s. f.* Toile de lin blanche faite en France.

PLATINE, *s. m.* Or blanc; corps simple metallique blanc.

PLÉONASME, *s. m.* Redondance vicieuse de mots.

PLEURES, *s. f.* Lames coupées sur les bêtes mortes.

PLINTHE, *s. f.* Tablette carrée; socle; plate-bande, etc.

PLOMÉE, *s. f.* Taille des parements de la pierre jusqu au moilon

PLUMARD, *s. m.* Poutre qui fixe le tourillon d'un moulinet.

PLUMOTAGE, *s. m.* Action de plumoter la terre à raffiner le sucre.

PLUMOTER, *ver.* Verser une terre claire sur la terre à raffiner.

PLUTON, *s. m.* Dieu des enfers des anciens. Toile de coton.

POCHADE, *s. f.* Dessin fait à la hâte; croquis. Figure grotesque.

PODAGRE, *adj.* Qui a la goutte aux pieds; pris par les pieds.

POILIER, *s. m.* Pièce de bois portant la fusée et la meule du moulin

POILOUX, *s. m.* Misérable; homme de rien.

POISSON, *s. m.* Mesure contenant un huitième de pinte.

POLÉMIQUE, *s. f.* Controverse, discussion, débat par écrit.

POLONAISE, *s. f.* Danse air de Pologne. Ouvrage de passementerie

POLYGAME, *adj.* Marié à plus d'une femme; mariée à plus d'un mari

POLYGAMIE, *s. f.* Etat du mari ou de la femme mariés à plusieurs

POLYGLOTTE, *adj.* Ecrit en plusieurs langues, qui en sait plusieurs

POLYGONE, *s. m.* Figure à plusieurs angles; à plus de quatre angles

POMMELIÈRE, *s. f.* Maladie des poumons chez les animaux.

POMMETER, *ver.* Pêcher à la foule, au filet appelé foule.

POMPÉION, *s. m.* Edifice consacré aux objets des fêtes à Athènes.

PONANT, *s. m.* Occident.

Digitized by Google

PONCIRE, *s. m.* Citron, limon très-gros ; arbre qui le porte.
PONDAG, *s. m.* Inclinaison de la couche de charbon dans les mines.
PONTIL, *s. m.* Outil de fer du verrier Petite glace pour polir.
PONTILLER, *ver.* Reprendre la glace coupée avec le pontil.
PONTY, *s. m.* Cassure, matière laissée à la pièce de verre.
POQUER, *ver.* Frapper, sans rouler, la boule visée avec la boule jetée.
PORQUE, *s. f.* Charpente qui lie les pièces du fond du navire.
PORQUER, *ver.* Faire, fixer les pièces sur la carlingue du navire.
PORTUGAISE, *s. f.* Monnaie d'or de Hambourg.
POSTELS, *s. m.* Chardons les plus forts après les neufs. (Draperie.)
POTER, *s. f.* Chaux, oxyde d'étain. Poudre à polir.
POTELOT, *s. m.* Pierre minerale ; mine de plomb.
POTIN, *s. m.* Sorte de cuivre. Marmite de fer fondu.
POTINIÈRE, *s. f.* Manche à prendre de petites sardines.
POUACRE, *adj.* Malpropre ; dégoûtant ; vilain.
POUACRERIE, *s f.* Manière malpropre de se tenir ; lésinerie.
POUCHE, PONCHE, POINTE, *s. f.* Filet triangulaire.
POUGER, *ver.* Faire venir en arrière ; moler en poupe. (Mar.)
POUILLOTS, *s. m.* Les plus petits becs-fins parmi les oiseaux.
POUILLOUSE, *s. f.* Espèce de voile.
POULIER, *s. m.* Banc de sable et de galet sur la Manche.
POURETTE, *s. f.* Jeune plante du mûrier.
POURPIER, *s. m.* Plante potagère.
POURPOIS, *s. m.* Poisson de mer estimé au dixième siècle.
POUTIE, *s. f.* Petite ordure sur les habits.
PREFERICULE, *s. f.* Large vase des médailles et monuments anciens.
PRÉGATON, *s. m.* Filtere où le fil s'or passe la première fois.
PRÉLART, *s. m.* Toile goudronnée des lieux couverts du navire.
PRÉLATS, *s. m.* Toile à voile de Bretagne et de Touraine.
PRÉTANTAINE, PRÉTENTÈNE, *s. f.* Allée et venue ; course sans but.
PRISMATIQUE, *adj.* Qui est en forme de prisme.
PRISME, *s. m.* Verre triangulaire qui décompose la lumière.
PROPECTIF, *adj.* Qui vient par héritage des parents.
PROLOGUE, *s. m.* Avant-propos d'un drame ; preface.
PROBATA (AU), *adv.* À proportion de.
PROTE, *s. m.* Employé d'imprimerie qui corrige les épreuves.
PROTOCOLE, *s. m.* Formulaire d'acte ; déliberation d'ambassadeur.
PROTONOTAIRE, *s. m.* Premier des notaires, des secrétaires ; greffier.
PROTOXYDE, *s. m.* Oxyde contenant le moins d'oxygene.
PRUE, *s. f.* Lien fait avec deux rouettes de bois.
PRURIGINEUX, *adj.* Qui occasionne la démangeaison.
PRUSSE, *s. m.* Bleu tiré du sang de bœuf distillé.
PRUSSIQUE, *adj.* Qui d'ordinaire provient du sang distillé. (Acide.)
PUBIS, *s. m.* Partie du bas-ventre où croît le poil à la puberté.
PUCELLE, *s. f.* Femelle de l'alose feinte.
PUGILAT, *s. m.* Combat à coups de poing chez les anciens.
PUPALER, *ver.* Crier, parlant de la huppe ; crier en huppe.
PUPIVORE, *s. m.* Insecte qui dépose ses œufs sur les larves des autres.
PURBAU, *s. m.* Ce qui paraît à découvert d'une toile mise en œuvre.
PURULENT, *adj.* Qui contient, qui donne du pus.
PYGMÉE, *s. m.* Petit nain. Petit singe ; petit homme.
PYRRHONIEN, *s m.* Philosophe qui doute de tout ; qui ne croit rien.
PYRRHONISME, *s. m.* Doctrine de ceux qui doutent de tout.
PYTHAGORISME, *s. m.* Doctrine de Pythagore, philosophe grec.
PYTHIE, *s. f.* Prêtresse d'Apollon, à Delphes.
PYTHONISSE, *s. f.* Femme devineresse chez les anciens.

Q

QUAICHE, *s. f.* Petit vaisseau à pont.
QUAKER, QUACRE, *s m.* Société qui rejette prêtres, distinctions, etc.
QUAKRISME, *s. m.* Doctrine des quakers qui refusent d'être soldats.
QUAPACTOL, *s. m.* Oiseau crieur du Mexique.
QUARTES, *s. f.* Seimes, fentes qui divisent le sabot du cheval en deux.
QUARTZ, *s. m.* Pierre transparente, infusible, dure ; silice.
QUERAT, *s. m.* Partie du bordage entre quille et préceinte.
QUEUX, *s. m.* Pierre à aiguiser les faux.
QUIBUS, *s. m* Argent ; richesse, espèce sonnante.
QUIGNON, GRIGNON, *s. m.* Morceau de pain.
QUILBOQUET, *s. m.* Outil à vérifier le fond des mortaises.
QUIN, *s. m.* Réservoir de salines qui se remplit à chaque marée.
QUINAQUINA, *s. m.* Plante à guérir la fièvre autre que le quinquina.
QUINETTE, GUIGNETTE, *s. f.* Camelot de laine de Picardie.
QUINQUINA, *s. m* Plante dont l'écorce sert contre la fièvre.
QUINQUINATISER, *ver.* Donner une forte dose de quinquina.
QUINTELAGE, *s. m.* Ce que peut embarquer le matelot pour lui.

R

RABOUILLÈRE, *s. f.* Terrier, gîte de lapin ; trou.
RACAGES, *s. m.* Chapelet de grosses boules autour du mât.
RACAMBEAU, *s. m.* Anneau de fer qui tient lieu de racages. (Mar.)
RACINAL, *s. m.* Pièce de bois qui supporte, raffermit. (Arch.)
RAFIAU, *s. m.* Embarcation à rames sur la Méditerranée.
RAGOT, *adj.* Petit, court et gros. — *S. m.* Crochet de charrette.
RAILE, *adj.* Qui est de même taille. (Chien.)
RALINGUE, *s. f.* Ourlet de corde qui borde les voiles.
RALINGUER, *ver.* Faire couper les vents par les ralingues.
RALLER, *ver.* Crier comme les cerfs en rut. Crier (Cerf.)
RAMBADES, RAMEADES, *s. f.* Point élevé du navire pour le combat.
RAMBOUR, *s. m.* Pomme un peu acide qui grossit beaucoup.
RAME, *s. f.* Farine mêlée avec le son avant le blutage.
RAMÉNERET, *s. m.* Trait au cordeau pour mesurer les arêtiers.
RAMEQUIN, *s. m.* Pâtisserie au fromage.
RAMETTE, *s. f.* Châssis sans barre au milieu pour affiche, etc.
RAMINGUE, *adj.* Rétif, qui recule, saute en arrière. (Cheval.)
RAMOLADE, *s. f.* Sauce d'anchois, persil, câpres, ciboule, etc.
RAMPONEAU, *s. m.* Couteau large de quinze à dix-huit lignes.
RANCE, *s. f.* Pièce de bois à consolider les côtés du navire.
RANCER, *ver.* Fortifier un navire par des rances.
RANGETTE, *s f.* Morceau de fer d'environ huit livres.
RAPSODE, *s. m.* Chanteur ambulant des poèmes d'Homère.
RAPSODIE, *s. f.* Pièce de vers d'Homere. Mechante composition.
RAPSODISTE, *s. m.* Homme occupé à des riens.
RAQUE, *s. f.* Boule percée pour faire le chapelet dit *racage*.
RASSADE, *s. f.* Grains de verre de couleur dont se parent les nègres.
RAVAUX, *s m.* Perches garnies de branches à abattre les oiseaux.
RAVERDOIR, *s. m.* Cuvette ovale pour vider la cuve des brasseries.
RAY, *s. m.* Capeiron, filet en entonnoir à mailles très-étroites.
RAYS, *s. m.* Lames du poids de trente à quarante livres.
RÉ, *s. m.* Note de musique, la seconde de la gamme.
RÉAL, *s. m.*, **RÉALE**, *s. f.* Pièce de monnaie d'Espagne.
REBEC, *s. m.* Vieil instrument à trois cordes qui imite le violon.
REBUS, *s. m.* Écriture par images pour s'amuser ; jeu de mot ; devise.
RECAMER, *ver.* (Camée.) Ajouter une broderie élevée sur biocart.
RECLARE, *s. m.* Espece de filet.
RECLUDE, *s. m.* Filet flotté à nappe simple à maille peu serrée.
RECOLLET, *s. m.* Religieux de Saint-François ou frere mineur.
RECOLLET, *s. m.* Jaseur, oiseau à huppe en capuchon de recollet.
RECRAN, *s. m.* Petite crique.
REDINGOTE, *s. f.* (Habit de cheval.) Vêtement à pan long et large.
REDOUNAN, *s. m* Variété de l'olivier cultivé.
REDOUTRE, *s. f.* Plante annuelle à tige rameuse.
REFUSION, *s. f.* Versement de frais en certains cas judiciaires.
REGALIS, *s. m.* Endroit gratté par le pied de la bête. (Chasse.)
REGIPEAU, *s. m.* Perche qui sert à joindre deux portions d'un radeau.
RELENT, *s. m.* Mauvais goût de la viande fermée en lieu humide.
RELIEN, *s. m.* Poudre non tamisée, grossièrement écrasée.
REMANDURES, *s. f.* Serre coutes de suite en saimes.
REMOLADE, REMOULADE, *s. f.* Sauce piquante.
REPARON, *s. m.* Seconde qualité du lin peigné.
REPAUMER, *ver.* Retourner le drap, le battre, le laver dans l'eau.
REPENELLE, *s. f.* Piège à ressort pour prendre les oisillons.
REPEPION, *s. m.* Petit poinçon des cloutiers d'épingle.
REPOLON, *s. m.* Volte du cheval en cinq temps.
REPUGE, *s. m.* Collet, lacet à prendre les oiseaux.
REQUIEM, *s. m.* Prière en musique de l'Église pour les morts.

Digitized by Google

RESSAIGNE. RESSÈGNE. *s. f.* Chaîne d'appeletz d'un tramail.

RESSAIGNER. *ver.* Couvrir d'appât, de pierres le filet tendu.

RESTORNE. *s. m.* Article enregistré pour un autre au grand-livre.

RESTORNER. *ver.* Contre-poser l'article mal porté au grand-livre.

RESURE, ROQUE, RAVE. *s. f.* Amorce d'œuf et de poisson.

RETINITE. *s. f.* Pierre de poix fusible.

RETROSPECTIF, *adj.* Qui regarde en arrière; qui remonte au passé.

REUNS. *s. m.* Capacité de la cale d'un navire.

REVERCHER. *ver.* Réparer les soufflures des pièces d'étain.

REVERDIE. *s. f.* Temps où la marée rapporte; grandes marées.

REVERQUIER, REVERTIER. *s. m.* Jeu qui se joue dans un tricotrac.

REVERSI. *s. m.* Jeu où le gagnant fait le moins de points ou mains.

REVIQUER. *ver.* Passer au foulon, laver, dégorger l'étoffe de laine.

REVIQUEUR. *s. m.* Ouvrier qui foule, lave, fait dégorger l'étoffe.

REY, *s. m.* Capitaine de la madrague. (En Provence.)

RHODIUM, *s. m.* Métal solide, blanc-gris, infusible, fixe au feu.

RHUM, *s. m.* Couples, courbes du cheval qui tire les bateaux.

RHUMMERIE. *s. f.* Lieu des sucreries à faire fermenter la mélasse.

RHYAS, *s. m.* Écoulement continuel de larmes.

RIAULE, *s. f.* Outil de mineur.

RIBADOQUIN, *s. m.* Petite pièce de canon d'autrefois.

RIBAMBELLE, *s. f.* Longue suite, chapelet, file.

RIBAUDEQUIN, *s. m.* Machine à lancer dards et javelots.

RIBE, *s. f.* Machine à broyer le lin et le chanvre.

RIBLETTE, *s. f.* Tranche de viande grillée avec sel et poivre.

RIBLEUR, *s. m.* Filou; coureur de nuit; ivrogne.

RIBOT. *s. m.* Pilon de la machine à faire le beurre.

RICOCHON. *s. m.* Apprenti monnayeur.

RIEUX. *s. m.* Cibaudière; filet du genre des folles.

RIPLEAU, *s. m.* Veine penchant au sud dans le banc d'ardoise.

RIGAUDS. *s. m.* Noyaux, vices dans la chaux mal calcinée.

RIGOTRAU, *s. m.* Tuile fondue qu'on emploie aux solins. (Couvreur.)

RIMBERGE. *s. f* Plante, nom de la *Mercuriale.*

RIMULE, *s. f.* Petite fente; crevasse légère.

RINCRAU, *s. m.* Branche, tige en ornement avec feuilles et fleurs.

RINGEAUT, RINGEOT, RRION. *s. m.* Pièce de la quille du vaisseau.

RIORTE, *s. f.* Plante, arbuste, viorne.

RIPOPEE. *s. f.* Mélange de restes de vin, liqueurs ou sauces.

RIPUAIRE, *adj.* Peuples des rives du Rhin ou de la Meuse.

RISBAN, *s. m.* Terre-plein garni de canons pour défendre un port.

RISBERME, *s. f.* Talus de pierres, fascines, plançons, contre l'eau.

RISSON. *s. m.* Ancre de galère à quatre branches de fer.

RIVESALTE. *s. m.* Vin muscat de Rivesalte, près Perpignan.

ROCAMBOLE, *s. f.* Ail à tige aplatie, à ombelle à bulbe.

ROCHELLE, *s. f.* Sorte de raisin. Toile commune de Tours.

ROCHELOIS. *s. m.* Qui est de la ville de la Rochelle.

ROCHET, *s. m.* Surplis à manche étroite; roue dentée.

ROGOMME, *s. m.* Eau-de-vie. Liqueur forte en général.

ROLETTE, *s. f.* Toile de lin de Flandre.

ROLLE. *s. f.* Fourgon, sorte de rable; sorte de molleton.

ROMAILLET, *s. m.* Morceau de bois employé dans un bordage.

ROMATIÈRE, *s. f.* Pêche ou turbot avec l'entremaillade.

ROMEALIÈRE. *s. f.* Planches qui couvrent le dehors de la galère.

ROMES. *s. m.* Pièces qui portent l'ensuple du métier à basse lisse.

ROMINAGEOBIS, *s. m.* Gros chat qui fait son gros dos.

RONDBLETTES, *s. f.* Toiles à voiles fabriquées en Bretagne.

RONDON, *s. m.* Manière impétueuse. (Fondre en rondon sur.)

ROQUEFORT. *s. m.* Fromage estimé qui se fait à Roquefort.

ROQUETTE. *s. f.* Fusée ou signal de nuit. Sorte de chou.

ROQUILLE, *s. f.* Petite mesure de vin, un quart de setier.

ROQUILLE, *s. f.* Confiture d'écorces d'oranges.

ROSAIRE, *s. m.* Grand chapelet à prier Dieu.

ROSFLET. *s. m.* Martre-hermine dans son pelage d'été.

ROSENIE. *s. m.* Arbuste rameux du cap de Bonne-Espérance.

ROSEREAUX. *s. m.* Sorte de fourrures qu'on tire de Russie.

RÔTIE. *s. f.* Exhaussement sur la demi-largeur du mur mitoyen.

RÔTIE, *s. f.* Coquille à saillies rameuses.

ROUBINE, *s. f.* Canal des étangs salés à la mer.

ROUBLE, *s. m.* Outil qui sert à égaliser le terrain.

ROUCHE. *s. f.* Carcasse d'un vaisseau sans mâture ni cordage.

ROUENNERIE, *s. f.* Toile, marchandise de Rouen.

ROUERGAT, *s. m.* Champignon *Agaric* commun en Rouergue

ROUF, ROEF, *s. m.* Petit logement sur le pont à l'arrière du navire.

ROULAISON, *s. f.* Tout le travail qui produit la canne et le sucre.

ROULOUL, *s. m.* Oiseau du genre faisan.

ROUMB DES CORROYEURS, *s. m.* Sumac, plante.

ROUTAILLER, *ver.* Suivre à la chasse la bête faure avec le limier

ROUVERAIN, *s. m.* Plein de gerçures, cassant au feu. (Fer.)

ROUVET, *s. m.* Plante, sous-arbrisseau rameux.

ROYES, *s. f.* Pièces de filet réunies en tessures ou en appelets

RUDBRAL, *adj.* Qui croît sur les maures, sur les décombres.

RUDERATION. *s. f.* Maçonnerie grossière en plâtre; bourdage

RUINURE. *s. f.* Entaille faite au côté d'une cloison.

RUNES, RHUNES, *s. f.* Vieux caractères de l'écriture du Nord.

RUPELLAIRE. *s. f.* Genre de coquillage de la famille des Rudistes.

RUPESTRAL, *adj.* Qui croît sur les rochers.

RUPICOLE. *s. m.* Coq de roche; genre de coquillages.

RUTILANT, *adj.* Qui fume, qui a des vapeurs rouges.

S

SABATTE. *s. f.* Semelle d'ancre ou de sole.

SABAYE, *s. f.* Cordage à amarrer à terre un bateau.

SACHE. *s. m.* Espèce de faucon.

SACRET, *s. m.* Nom du mâle du faucon appelé sacre.

SADOUR, *s. m.* Sorte de filet en tramail.

SAFRE. SAFFRE. *s. m.* Oxyde de cobalt dépouillé d'arsenic.

SAGITTAIRE, *s. m.* Archer. Signe du zodiaque.

SAGITTAL, *adj.* Qui ressemble à une flèche, en forme de flèche.

SAGITTARIA. *s. f.* Plante aquatique en forme de flèche.

SAGITTÉ, *adj.* Figuré, fait en forme de flèche.

SAGOU, *s. m.* Farine alimentaire de moelle de palmier.

SAINBOIS. *s. m.* Arbuste du genre *Lauréole;* garou.

SAINETTE, *s. f.* Petite seine ou senne; filet en nappe.

SALABRE. *s. f.* Truble emmanchée pour puiser le poisson pris.

SALAMALEC, *s. m.* La paix soit avec vous! Salut, révérence des Turcs.

SALAMANDRE. *s. f.* Reptile à quatre pieds avec des doigts.

SALAMANDRE PIERREUSE. *s. f.* Amiante qui ne brûle pas au feu.

SALIQUE, *adj.* Qui déshérite les filles du droit à la couronne. (Loi)

SALINS, *s. m.* Sorte de pêcherie formée avec des filets.

SALSEPAREILLE, *s. f.* Plante à racine sudorifique et purifiante.

SALSEPAREILLE D'ALLEMAGNE, *s. f.* Racine de la laiche des sables.

SALTIMBANQUE, *s. m.* Bateleur, charlatan qui vend sur les places.

SAMARITAIN, *s. m.* Qui est de Samarie.

SAMBOUC, *s. m.* Bois odorant qu'on donne aux rois de Guinée.

SAMSCRIT, SANSCRIT, *adj* Qui tient à l'ancienne langue des Indous.

SANGLIER. *s. m.* Porc sauvage, animal *Pachyderme.*

SAPA, *s. m.* Moût, suc de raisin réduit des deux tiers en cuisant.

SAPAJOU. *s. m.* Singe, quadrupède *Mammifère.*

SAQUER, *ver.* Mouvoir, pousser avec effort.

SARABANDE. *s. f.* Air de musique; danse grave à trois temps.

SARROTIÈRE. *s. f.* Vase d'étain ou de fer-blanc à glacer les liqueurs.

SARCELLE. *s. f.* Cerceau, oiseau de rivière ou d'étang.

SARCHE. *s. f.* Cercle haut et large propre à tendre un tamis ou un

SARCOPHAGE. *s. m.* Représentation d'un cercueil ou d'une tombe

SARDANAPALE, *s. m.* Roi livré à ses plaisirs, à la débauche.

SARDIS, *s. m.* Étoffe de laine grossière.

SARDON, *s. m.* Lasière de fil très-fort; ficelle.

SARDONIQUE, *adj.* Ironique, malicieux; convulsif, parlant du rire

SARRASIN, *s. m.* Blé noir, plante à graine triangulaire.

SARRASINE. *s. f.* Porte de fer, treillis qui s'élève et s'abaisse.

SAS, *s. m.* Bassin où les bateaux montent et descendent l'écluse.

SASSE. *s. f.* Petite cuiller en bois pour épuiser l'eau d'un bateau

SASSENAGE, *s. m.* Fromage fait à Sassenage, en Dauphiné (Isère

SATRON, *s. m.* Petit poisson qui sert d'appât.

SATTEAU, *s. m.* Barque, chaloupe à pêcher le corail.

SATURNALE. *s. f.* Fête en l'honneur de Saturne. Orgie.

SATURNE. *s. m.* Dieu, père du ciel et de la terre chez les païens

SAUCANELLE, *s. f.* Poisson, jeune *Spare,* dorade.

SAUCIER. *s. m.* Massif, taquet de bois du cabestan.

SAUGUE, *s. m.* Bateau de pêcheur de Provence.

SAURÉE. *s. f.* Sorte de mesure de terre d'un arpent environ

Digitized by Google

SAUTRIAU, *s. m.* Petit bâton du métier en basse lisse.

SAUVAGAGE, *s. m.* Toile de coton des Indes orientales.

SAUVAGÈSE, *s. f.* Plante de la famille des violettes.

SAVENEAU, *s. m.*, **SAVENELLE**, *s. f.* Filet monté sur deux bâtons.

SBIRE, *s. m.* Archer ou sergent à Rome et ailleurs.

SCABELLON, *s. m.* Piedestal de buste en pyramide renversée.

SCALME, *s. f.* Point d'appui des rames sur le flanc du navire.

SCANDIX, *s. m.* Plante *Ombellifère* proche du genre *Cerfeuil*.

SCAPIFORME, *adj.* En forme de hampe, de hallebarde. (Tige.)

SCARAMOUCHE, *s. m.* Rôle de bouffon dans la comédie italienne.

SCARIFICATEUR, *s. m.* Instrument à plusieurs lancettes mobiles.

SCARIFICATION, *s. f.* Incision, découpure à la peau.

SCARIFIER, *ver.* Decouper, déchiqueter la peau à coups de lancette.

SCIATIQUE, *adj.* Qui a rapport à la hanche, à l'os de la cuisse.

SCORBIDOR, *s. m.* Petit navire sur les côtes d'Italie.

SCOUE, *s. f.* Bout d'une varangue courbee.

SCOUFFIN, *s. m.* Petit sac de jonc à remplir de pâtes d'olives.

SCURRILE, *adj.* Grossièrement; indécemment; bassement gai.

SCURRILEMENT, *adv.* Grossièrement; avec bassesse.

SCURRILITE, *s. f.* Bouffonnerie, plaisanterie grossière.

SEBILE, *s. f.* Vaisseau de bois pour la pâte pétrie; tasse de mendiant.

SÈCHE, *s. f.* Ver, *Mollusque* nu; roche; banc de mer.

SÈCHE FOSSILE, *s. f.* Os de seche fossile.

SÈCHE TERRINE, *s. f.* Nom vulgaire de l'engoulevent.

SEDER-BANDES, *s. f.* Plates-bandes des pieces de compartiment.

SEINE, **SENNE**, *s. f.* Sorte de filet à traîner sur les grèves.

SEMITIQUE, *adj.* Propre aux descendants de Sem. (Langue.)

SEMOTTE, *s. f.* Nouvelle poussée des choux pommés privés de tête.

SEMOULE, *s. f.* Pâte en grain; grenu de froment tamisé.

SEMPITERNE, *s. f.* Étoffe de laine croisée d'Angleterre.

SEMPLE, *s. m.* Groupe de ficelles du métier d'étoffe de soie.

SENÉ, *s. m.* Plante du genre des *Casses* à feuilles purgatives.

SENEVE, *s. m.* Menue graine de moutarde, plante qui la produit.

SENNER, *s. f.* Plante d'Arabie toute couverte de poils blancs.

SENTÈNE, *s. f.* Endroit où l'on commence à dévider l'écheveau.

SEPE, *s. m.* Double T de fer à assujettir le canon du fusil.

SEPOULE, *s. f.* Bobine de roseau.

SEQUIN, *s. m.* Pièce de monnaie d'or en Orient.

SERAIL, *s. m.* Palais du sultan; habitation des femmes.

SERANCOLIN, *s. m.* Marbre rouge blanc des Pyrénées.

SERBOCAL, *s. m.* Rouleau de verre du tireur d'or.

SERENE, *s. f.* Quarantaine du vaisseau. (Provence.)

SERIALAIRE, *s. f. Polypier*, genre particulier.

SERIANE, **SERIANE**, *s. f.* Plante de la famille des *Saponaires*.

SERINGAT, *s. m.* Arbrisseau à fleur blanche odorante.

SERPER, *ver.* Lever l'ancre des bâtiments de bas bord.

SERPILLIÈRE, *s. f.* Toile d'emballage; toile grossière.

SERTULE, *s. f.* Fauceau de pédoncules qui naissent du même point.

SERVANTINE, *s. f.* Variété de figue.

SERVIDOU, *s. m.* Chaudière à oreilles pour porter le savon.

SERVION, *s. m.* Planche en pente sur manche à retirer le sel.

SERVIOTE, *s. f.* Pièce de sapin formant l'éperon du navire.

SEVÈRE, *s. f.* Vipère à lignes jaunes et transversales.

SHAKO, *s. m.* Bonnet à l'usage de l'infanterie.

SGISBÉ, *s. m.* Ami de la maison; assidu près de la maîtresse.

SILLE, *s. m.* Poeme mordant chez les Grecs. Table des salines.

SILLET, *s. m.* Planchette à crans pour lever les cordes du violon.

SILO, *s. m.* Grenier souterrain pour la conservation du blé.

SILPHE, *s. m.* Plante. Insecte. Génie; être léger et imaginaire.

SILVAIN, *s. m.* Dieu champêtre. Genre d'insectes.

SIMARRE, *s. f.* Vieil habit de femme; robe de prelat, etc.

SIMONIAQUE, *adj.* Coupable, souillé de simonie.

SIMONIE, *s. f.* Trafic des choses sacrées; prévarication.

SIMOUSSE, *s. f.* Galon de laine à orner la bride des mulets.

SINAPISME, *s. m.* Médicament âcre de graine de moutarde, etc.

SINAPISER, *ver.* Parsemer, mêler de farine de moutarde.

SINGLER, *ver.* Mesurer avec la corde, sans toise, ni pied, ni mètre.

SINGLIOT, *s. m.* Foyer d'une ellipse d'où l'on en décrit la courbe.

SIPHILIS, **SYPHILIS**, *s. f.* Mal vénérien.

SIRIUS, *s. m.* Grande, brillante étoile du grand Chien.

SIROC, **SIROCO**, *s. m.* Vent brûlant du sud-est qui désole l'Afrique.

SIRTES, *s. f.* Sables mouvants amoncelés au gré des eaux.

SIRVENTE, *s. m.* Poésie en langage roman ou en vieux français.

SISTRE, *s. m.* Instrument de musique. Coquille.

SIZE, *s. f.* Instrument à peser les perles fines et rondes.

SLABBE, *s. m.* Bâtiment ou bateau des colonies d'Amérique.

SLOOPE, **SLOUPE**, *s. m. Chaloupe*. Navire de moins de vingt canons.

SMILLE, *s. f.* Marteau à piquer le moellon ou le grès.

SMILLER, *ver.* Piquer du moellon ou du grès avec la smille.

SMOGLEUR, *s. m.* Petit navire du Nord pour la contrebande.

SOCCAGE, *s. m.* Temps que met le sel à se former.

SOCINIANISME, *s. m.* Doctrine qui nie la divinité du Christ.

SOCLETIÈRE, *s. f.* Filet en fil fin pour les sardines.

SOCRATIQUE, *adj.* Relatif à Socrate; à la manière de Socrate.

SOFA, **SOPHA**, *s. m.* Élevation pour s'asseoir, reposer, etc.

SOFFITE, *s. f.* Lambris, plafond avec compartiments peints.

SOIE, *s. f.* Partie de la lame qui entre dans la poignee.

SOL, *s. m.* Note de musique, la cinquième de la gamme.

SOLAMIRE, *s. f.* Toile de crin, de soie ou autre pour tamis.

SOLECISME, *s. m.* Faute contre la régularité d'une langue.

SOLETTE, *s. f.* Triangle de bois du métier à faire des mailles.

SOMMAIL, *s. m.* Émail dans une passe.

SONAT, *s. m.* Peau de mouton passee en mégie.

SONNEZ, *s. m.* Coup de tricrac où le de amène deux sis.

SOR, *adj.* Saure, gris; jeune comme un faucon.

SORET, *s. m.* Filet; sorte de bregin ou bougrin.

SORNE, *s. f.* Scorie, écume, crasse du fer forgé.

SOUDERME, *s. f.* Torrent d'été, de neiges fondues ou d'averses.

SOUILLARD, *s. m.* Pièce de bois sur les pieux des piles d'un pont.

SOUILLARDIÈRE, *s. f.* Rouleau à lester le bas des filets normands.

SOUQUER, *ver.* Serrer un amarrage pour qu'il ne torgue pas.

SOURDELINE, *s. f.* Musette à quatre chalumeaux garnis de trous.

SPAHI, *s. m.* Soldat turc qui sert à cheval.

SPARIES, *s. f.* Tout ce que la mer rejette sur ses bords.

SPASME, *s. m.* Contraction involontaire des muscles.

SPASMODIQUE, *adj.* Relatif au spasme, qui le guérit.

SPATHE, *s. f.* Enveloppe d'une fleur.

SPATHILLE, *s. f.* Petite spathe; enveloppe de chacune des fleurs réunies.

SPERMATIQUE, *adj.* Qui tient au sperme, à la semence; qui en a.

SPERME, *s. m.* Liqueur séminale des animaux.

SPHINX, *s. m.* Monstre de la fable qui proposait des énigmes.

SPHINX, *s. m.* Papion, sorte de singe. Genre d'insecte. Agaric.

SPIC, *s. m.* Plante, genre lavande.

SPINOSISME, *s. m.* Doctrine où Dieu est tout, où tout est Dieu.

SQUAMMAIRE, *s. f.* Genre de plantes.

SQUAMMEUX, *adj.* Relatif à l'écaille; en forme d'écaille.

SQUAMMIFÈRE, *s. m.* Classe de reptiles.

SQUAMMIPENNE, *s. m.* Famille de poissons.

SQUAMMULES, *s. f.* Petites écailles. (Bot.)

SQUARREUX, *adj.* Garni de petites aspérités. (Bot.)

SQUINE, **ESQUINE**, *s. f.* Plante du genre salsepareille.

STADE, *s. m.* Carrière pour s'exercer à la course en Grèce.

STADE, *s. m.* Étendue de chemin égale à la longueur du stade.

STAMINAL, *adj.* Qui a rapport à l'étamine; qui y est propre.

STAMINEUX, *adj.* Fourni de longues etamines.

STAMINIFÈRE, *adj.* Qui porte étamine.

STAMPE, *s. f.* Intervalle d'une veine à l'autre dans une mine.

STENTOR, *s. m.* Personnage à voix extraordinairement forte.

STEPPES, *s. m.* Vastes déserts couverts de broussailles.

STIL DE GRAIN, *s. m.* Couleur jaune de la baie du nerprun.

STOLE, *s. f.* Tunique à longues manches des femmes à Rome.

STRASSE, *s. f.* Bourre de soie; cordasse. Papier d'enveloppe.

STRATIFICATION, *s. f.* Arrangement des métaux couche par couche.

STRATIFIER, *ver.* Disposer les métaux par lits dans un vase.

STROPHE, *s. f.* Stance, couplet de même coupe et mesure.

STUPRE, *s. m.* Action de déshonorer une fille, une femme.

SUBGRONDE, *s. f.* Sévéronde, avancement du toit au delà du mur.

SUCET, *s. m.* Petit poisson; petite lamproie.

SUIN, *s. m.* Sel neutre isolé du verre.

SURCULEUX, *adj.* Garni de nouvelles branches.

SUREAU, *s. m.* Plante; arbrisseau, famille des chèvrefeuilles.

SURGE, *adj.* Gras; qui n'est ni lavé ni dégraissé. (Laine.)

SUROS, *s. m.* Cuir de bœuf à recouvrir les ballots de denrees.

SUROS, *s. m.* Tumeur osseuse au canon du cheval.

SUSIN, *s. m.* Pont de vaisseau brisé.

SYCOMORE, *s. m.* Espèce de figuier; arbre du genre *Érable*.

Digitized by Google

SYCOPHANTE, *s. m.* Délateur ; calomniateur.

SYLPHE, *s. m.*, **SYLPHIDE**, *s. f.* Génie imaginaire de l'air.

SYLVAIN, *s. m* Dieu des forêts, selon la fable.

SYLVAINS, *s. m.* Oiseaux vivant de fruits, grains et insectes.

SYLVATIQUE, *adj.* Qui croît dans les forêts.

SYLVESTRE, *adj.* Qui vient sans culture ; sauvage.

SYMPTÔME, *s. m.* Signe caractéristique d'une maladie.

SYMPTOMATOLOGIE, *s. f.* Science des symptômes en médecine.

SYNAGOGUE, *s. f.* Assemblée, temple des juifs.

SYNALLAGMATIQUE, *adj.* Contenant engagements mutuels. (Contrat.)

SYNODAL, *adj.* Appartenant au synode.

SYNODALEMENT, *adv.* En synode.

SYNODE, *s. m.* Assemblée de prêtres, de pasteurs.

SYNODIQUE, *adj.* De synode ; fait par ordre du concile.

SYNOPTIQUE, *adj.* Vu d'ensemble ; où l'on voit tout à la fois.

SYNTAXE, *s. f.* Construction, place des mots dans la phrase.

SYPHILIS, *s. f.* Vérole, mal vénérien.

SYPHILITIQUE, *adj.* Qui appartient à la vérole.

T

TABOURIN, *s. m.* Tambour en tôle tournant au bout d'une cheminée.

TAÏAUT, *s. m.* Cri du chasseur qui encourage ses chiens.

TAINS, *s. m.* Poutres à poser la quille du navire en chantier.

TAISSON, *s. m.* Vieux nom du blaireau.

TALAPOIN, *s. m.* Prêtre idolâtre de Siam. Singe, guenon.

TALC, *s. m.* Terre magnésienne onctueuse et feuilletée.

TALINGUER, *ver.* Attacher le câble à l'orgueau de l'ancre.

TALMOUSE, *s. f.* Pâtisserie de fromage, d'œufs et de beurre.

TAMARIN, *s. m.* Petit singe d'Amérique. Fruit du tamarinier.

TAMARINIER, *s. m.* Arbre de la famille des *Légumineuses*.

TAMISE, *s. f.* Étoffe rase et sèche qu'on lustre à l'anglaise.

TAMPLON, *s. m.* Bos ; peigne.

TANDROLE, *s. f.* Sel surnageant sur la première fonte du verre.

TANTALE, *s. m.* Métal partieulier indissoluble aux acides.

TANTALE, *s. m.* Roi de Lydie altéré de soif aux enfers et affamé.

TANTALE, *s. m.* Figure de Tantale aux bords d'un vase.

TANTARELLA, *s. f.* Air d'Italie contre la morsure de la tarentule.

TARIN, *s. m.* Petit oiseau verdâtre à ramage aigre.

TAROUPE, *s. f.* Espace entre les deux sourcils.

TARPÉIEN, *adj.* Qui a rapport au roc tarpéien ; qui le rappelle.

TARTAN, *s. m.* Étoffe de laine à grands carreaux de couleur.

TASSETTE, *s. f.* Partie de la cuirasse qui couvre les cuisses.

TATAC, *s. m.* Oiseau à ailes jaune doré, à plumage rouge.

TAUBOUR, *s. m.* Partie d'aviron, du support à la poignée.

TAUPIN, *s. m.* Insecte qui saute en l'air. Coquille genre *Cône*.

TAVELÉ, TAVELLE, *s. f.* Passement étroit ; battant de métier.

TAVELER, *ver.* Moucheter, tacheter, marquer de points. (Peau.)

TAVELURE, *s. f.* Bigarrure d'une peau tavelée ; moucheture.

TAVERNON, *s. m.* Grand arbre à Saint-Domingue.

TAYON, *s. m.* Baliveau qui a vu trois coupes.

TÉ, *s. m.* Mine, souterrain en T pour faire sauter un fort.

TECT, *s. m.* Partie de l'os du front qui porte le bois du cerf.

TE DEUM, *s. m.* Cantique sacré de réjouissance et de gratitude.

TEDORO, *s. m.* Espèce de folle, filet des bouches de la Loire.

TELLURE, *s. m.* Metal rare et fragile ressemblant à l'antimoine.

TEMPLES, *s. m.* Perches horizontales pour bourdigues.

TEMPLET, *s. m.* Petite triugle de bois du relieur.

TEMPLO, TEMPLE, *s. m.* Barre de bois à élargir l'étoffe du métier.

TENARE, *s. m.* L'enfer des anciens ou des poètes.

TÉNESME, *s. m.* Tension au fondement avec envie d'aller à la selle.

TÉNIE, *s. f.* Moulure plate, bande autour de la colonne dorique.

TÉNILIOS, *s. m.* Tenilles, coquillages de mer qu'on mange.

TENOR, *s. m.* Voix entre la haute-contre et la basse-taille.

TENSON, *s. m.* Dispute en vers entre deux poètes. (Autrefois.)

TESTADON, *s. m.* Piquet près du courrier à la pentière. (Pêche.)

TÊT, *s. m.* Coupelle à griller la mine.

TETHYS, *s. f.* Fille du Ciel et de la Terre, femme de l'Océan. (Fable.)

TEUGUE, TUGUE, *s. f.* Gaillard qui garantit l'arrière du navire.

TEUTONIQUE, *adj.* Qui regarde les Teutons, les Germains.

THÉMIS, *s. f.* Déesse de la justice ; justice.

THÉSÉE, *s. m.* Javelot environné de pampre et de lierre.

THYRSE, *s. m.* Disposition des fleurs autour d'un axe.

TIGNOLLE, *s. f.* Petit bateau à pêcher. (Morbihan.)

TION, *s. m.* Instrument de caillou plat fait en ciseau.

TIROLLE, TIRAULE, *s. m.* Filet à très-petites mailles (sur la Gironde).

TOLET, *s. m.* Toulet, cheville de bois ou de fer à fixer l'aviron.

TOLIÈRE, TOLLETIÈRE, TOLTIÈRE, *s. f.* Place à fixer le tolet.

TOMME, *s. f.* Masse de caillé fermenté, troué at necru de volume.

TONALCHILE, *s. m.* Une des quatre espèces de poivre de Guinée.

TONDIN, *s. m.* Baguette ou bas des colonnes ; rouleau à arrondir.

TONLIÈRE, *s. f.* Bateau garni d'une poche de filet. (Pêche.)

TONINE, *s. f.* Plante d'eau à tiges traînantes.

TOPAZE, *s. f.* Pierre précieuse, transparente, de couleur jaune.

TOPAZE, *s. f.* Substance minérale ; sel.

TOPINAMBOUR, *s. m.* Plante qui donne une sorte de pomme de terre.

TOPIQUE, *adj.* Propre à être appliqué à un lieu déterminé.

TORDE, *s. f.* Anneau de corde au bout des vergues du navire.

TORULEUX, *adj.* Oblong et alternativement renflé et contracté.

TOSTE, *s. f.* Banc en travers des chaloupes pour les rameurs.

TOUAILLE, *s. f.* Linge tournant sur un rouleau pour essuyer les mains

TOULETTE, *s. f.* Poulie et bobine du métier à faire des piles.

TOUPIE, *s. f.* Instrument pour observer l'horizon sur mer. Coquille.

TOURAILLE, *s. f.* Endroit bâti pour sécher le grain des brasseries.

TOURAILLON, *s. m.* Germe seché du grain.

TOURANGETTE, *s. f.* Petite serge fabriquée autour d'Orléans.

TOURETTE, *s. f.* Plante de la famille des *Crucifères*.

TOURILLE, *s. f.* Poulie de grès pour mettre l'eau-forte.

TOURLOUROU, *s. m.* Crabe commun aux colonies.

TOURNIOTE, *s. f.* Espèce de panaris.

TOUSTE, *s. f.* Pierre d'argile pour élever les pots. (Verrerie.)

TOUSTOISE, *s. f.* Houssine à battre les buissons pour la chasse.

TOUSTOUCO, *s. m.* Grosse prune du Midi.

TOUSELLE, *s. f.* Variété de froment du midi de la France.

TOUSS, TOUZ, *s. m.* Poil de la poitrine des chèvres de Cachemire.

TRACANER, *ver.* Devider le fil et la soie qu'on veut couvrir d'or.

TRACANOIR, *s. m.* Machine à tracaner.

TRAGACANTHE, *s. f.* Plante du genre *Astragale*.

TRAIMOIS, TREMOIR, *s. m.* Mélange de grains semés pour *fourrage*.

TRAPETTE, *s. f.* Baguette de roseau du métier en soie.

TRAPON, *s. m.* Haut de l'escalier où finit la rampe.

TRAPP, *s. m.* Roche de Suède qui se casse en escalier, en degrés.

TRATTE, *s. f.* Pièce de bois qui portent la cage du moulin à vent.

TRAVADE, TRAVATS, *s. f.* Vent de mer suivi de pluie, éclairs, etc.

TRAYAT, *s. m.* Cheval à marqua blanche aux pieds du même côté.

TRELINGAGE, *s. m.* Cordage terminé en plusieurs branches en patte.

TRELINGUER, *ver.* Employer un cordage à plusieurs branches.

TRELUCHER, *ver.* Changer les voiles de bord.

TRÈMA, *s. m.* Accentuation de deux points sur une voyelle.

TREMPLIN, *s. m.* Planche en pente pour le saut périlleux.

TREMUE, *s. f.* Entourage de planches des navires de bareags.

TREOU, *s. m.* Voile carrée des petits navires pour les gros temps.

TREPAN, *s. m.* Espèce de ver radsaire estimé en Chine.

TRÉPOST, TREPORT, *s. m.* Poutre formant la hauteur de la poupe.

TRESQUILLES, *s. f.* Laines en suint venant du Levant.

TREST, *s. m.* Toile à voile pour les bateaux de pêcheur.

TREU, TRULOT, *s. m.* Treuille, petite truble à chevrettes.

TRÉVIER, *s. m.* Voilier ; qui veille aux voiles et en a soin.

TRÉVIRE, *s. f.* Cordage plié en deux pour embarquer les futailles.

TRÉVIRER, *ver.* Chavirer un câble, une manœuvre.

TRIACLEUR, *s. m.* Marchand de drogues ; charlatan ; arlequin.

TRIBADE, *s. f.* Femme qui abuse de son sexe avec une autre.

TRIBALLE, *s. f.* Morceau de fer à préparer les peaux.

TRIBALLER, *ver.* Passer les peaux par la triballe.

TRIBOULET, *s. m.* Petit rouleau de bois à souder. (Orfévrerie.)

TRIBULATION, *s. f.* Affliction, adversité ; peine en vue de Dieu.

TRICOISE, TRIQUOISE, *s. f.* Sorte de tenaille à arracher les clous.

TRICTRAC, *s. m.* Jeu avec le dé et les dames, et un damier.

TRICUSPIDAL, *adj.* Qui a trois branches et trois pointes.

TRIDE, *adj.* Vif, prompt, alerte. (Cheval.)

TRIGONOMÉTRIE, *s. f.* Art de trouver la partie inconnue d'un triangle.

Digitized by Google

TRIGONOMETRIQUE *adj.* Relatif, propre à la trigonométrie.
TRIGONOMETRIQUEMENT *adv.* Suivant la trigonométrie.
TRIPTHONGUE, *s. f.* Syllabe composée de trois sons.
TRIQUEBALLE, *s. f.* Machine à transporter le canon.
TRITON, *s. m.* Dieu marin, homme en haut, poisson en bas du corps.
TRITONIE, *s. f.* Plante, espèce de *Glaucul.* Ver marin.
TRI TRI, *s. m.* Œufs de poisson entraînés à la mer.
TROCHET, *s. m.* Billot à doler. Fleurs, fruits en bouquet.
TROCHILE, *s. m.* Rond creux à orner l'architecture.
TROCHURE, *s. f.* Bois de cerf divisé en trochets de fleurs.
TROÈNE, *s. m.* Arbrisseau de la famille des jasmins.
TROGUE, *s. f.* Chaîne pour deux pièces de draps mélangés.
TRONIÈRE, *s. f.* Ouverture dans les batteries pour tirer le canon.
TROPE, *s. m.* Emploi d'un mot dans un sens figuré.
TROUELLE, *s. f.* Petite baguette qui tient le filet verveux ouvert.
TRUILLOTTE, *s. f.* Filet appelé aussi caudrette.
TRUAU, *s. m.* Filet de pêcheur.
TRULLE, *s. f.* Grand harenet à prendre le poisson dans la Garonne.
TRULLOTTE, *s. f.* Chaudière. Engin à prendre du poisson.
TUDESQUE, *adj.* Germanique. Grossier; sans goût ni grâce.
TUGUR, *s. f.* Auvent du devant de la pompe ou dunette du navire.
TULLE, *s. m.* Sorte d'entolage à réseau sans fleur.
TURCIE, *s. f.* Levée, digue de pierre contre les débordements.
TURELURE, *s. f.* Même chose, refrain, répétition.
TURLURETTE, *s. f.* Guitare à mendiant sous Charles VI.
TUTE, *s. f.* Grenier à pâte, à large ventre, étranglé en haut et en bas.
TYPHUS, *s. m.* Fièvre continue avec frénésie et contagion.
TYRIMNE, *s. f.* Plante, chardon panaché.
TZAR, CZAR, *s. m.* Titre de l'empereur de Russie.

U

UKASE, *s. m.* Edit, ordonnance, ordre de l'empereur russe.
ULIGINAIRE, *adj.* Qui croît en lieux marécageux, putrides.
ULIGINEUX, *adj.* Marécageux; putride, spongieux.
ULTIMATUM, *s. m.* Pièce définitive en diplomatie; dernière condition.
OMBRE, OMBRE, *s. m.* Poisson du genre Sciène et *Perche.*
UNZAINE, *s. f.* Bateau à voiturer le sel sur la Loire.
URANIE, *s. f.* Muse de l'astronomie. Genre d'insectes.
USNE, *s. f.* Gros câble à garer les trains de bois.
UTINET, *s. m.* Maillet de bois de tonnelier. Escabeau.

V

VACCINIÉES, *s. f.* Plantes du genre *Airelle.*
VADE, *s. f.* Somme dont on ouvre le jeu de brelan.
VADEL, *s. m.* Manche du pinceau à suiffer, à brayer le navire.
VADE-MECUM, *s. m.* Objet qu'on porte d'habitude sur soi.
VADROUILLE, *s. f.* Sorte de brosse grasse, de pinceau, de guipon.
VAGISSEMENT, *s. m.* Cri de l'enfant nouveau-né.
VAGISTAS, VASISTAS, *s. m.* Vitre d'une porte pour regarder.
VAGUEMESTRE, *s. m.* Officier des équipages, des wagons de l'armée.
VAGUES, *s. f.* Brassoirs, fourchons à brasser la bière.
VAIGRAGE, *s. m.* Ensemble du bordage formant les vaigres.
VAIGRER, *ver.* Poser les planches du revêtement du navire.
VAIGRES, *s. f.* Planches qui revêtent le dedans d'un navire.
VALÉRIANE, *s. f.* Plante herbacée médicinale.
VALERIANELLE, *s. f.* Mâche, plante du genre *Valériane.*
VANANTE, *adj.* Médiocre pour faire le papier (Pâte.)
VANDALE, *s. m.* Ancien peuple envahisseur. Personne barbare.
VANDALISME, *s. m.* Regime destructeur des sciences et des arts.
VANDOISE, *s. m.* Poisson d'eau douce brun, vert, jaune melés. Dard.
VARAIGNE, *s. f.* Ouverture pour introduire l'eau salée dans le jas.
VARANGUE, *s. f.* Chevron qui forme le fond du vaisseau.
VARECH, *s. m.* Plante marine, algue. Débris rejetés par la mer.
VARENNE, *s. f.* Fond plat et marécageux entre les coteaux.
VAREUSE, *s. f.* Chemisette, blouse courte des matelots.
VASSOLE, *s. f.* Pièce de bois qui forme le carré du cuilleborin.
VATICAN, *s. m.* La cour de Rome.
VATICINATION, *s. f.* Prédiction des choses futures.
VATROUILLE, *s. f.* Tampon de laine à laver les morues.
VAUCOUR, *s. m.* Table, plateau devant la roue du potier.
VAUDOUX, *s. m.* Danse des nègres à deux ou quatre personnes.
VAUQUELINIE, *s. f.* Plante, arbre du Mexique.
VAUTRAIT, *s. m.* Equipage de chasse pour le sanglier.
VENET, *s. m.* Petit bas parc du genre des courtines de pêche.
VENETTE, *s. f.* Inquiétude, alarme exagérée et ridicule.
VENTURON, *s. m.* Oiseau, nom d'une *Fringille.*
VERDICT, *s. m.* Prononcé du jugement du jury en Angleterre.
VERDILLON, *s. m.* Levier qui sert à détacher les blocs d'ardoise.
VERDILLON, *s. m.* Chaînon à attacher la chaîne de haute lisse.
VERIN, *s. m.* Machine à charger les pierres, etc.
VERINE, *s. f.* La meilleure espèce de tabac d'Amérique.
VERINE, *s. f.* Lampe à éclairer la nuit le tumonier du navire.
VERLE, *s. f.* Jauge; instrument à jauger les liquides.
VERNAL, *adj.* Qui est du printemps; printanier.
VERRAT, *s. m.* Pourceau mâle.
VERSE, *s. f.* Manne d'osier qui sert à mettre le charbon.
VERTELLE, *s. f.* Sorte de bonde à fermer l'eau des marais salants.
VERTENELLE, *s. f.* Charnière à suspendre le gouvernail.
VERTEVELLE, *s. f.* Pièce de fer en anneau ou coule le verrou.
VERVEINE, *s. f.* Plante odorante des jardins.
VERVELLE, *s. f.* Gonds à soutenir le gouvernail des foncets.
VERVEUX, *s. m.* Filet pour prendre du poisson.
VESOU, *s. m.* Suc de cannes à sucre cru et non dégraissé.
VESPÉRIE, *s. f.* Blâme; réprimande; instruction magistrale.
VESPÉRISER, *ver.* Reprimander; semoncer, admonester.
VESTALIES, *s. f.* Fêtes à Rome en l'honneur de la déesse Vesta.
VEULE, *adj.* Mou; faible, lâche.
VIGNER, *s. f.* Plante dont l'épi porte la fleur mâle et la femelle.
VIGNOT, *s. m.* Table qui sert à étaler la morue sortant de la mer.
VIGOGNE, *s. f.* Animal entre le chameau et le lama; son poil.
VIGOTE, *s. f.* Planche à trou marquant le calibre des boulets.
VIMAIRE, *s. f.* Dégât des forêts par les ouragans.
VINDAS, *s. m.* Tour, treuil à axe perpendiculaire à l'horizon.
VIROUQUET, *s. m.* Cheville à arrêter la corde du couvreur.
VIRGOULEUSE, *s. f.* Poire fondante à manger l'hiver.
VIRURE, *s. f.* Largeur d'une suite de bordage le long du navire.
VITELOTTE, *s. f.* Pomme de terre rouge et longue.
VITONIÈRE, *s. f.* Gond, ferrure du gouvernail.
VIVELLE, *s. f.* Petit réseau à l'aiguille pour raccommoder.
VOLANT, *s. m.* Vergette; lieu pour tendre les gluaux; piège.
VOLTIGEOLE, *s. f.* Cordon qui sépare l'aisade de poupe.
VOLUCELLE, *s. f.* Insecte qui ressemble aux bourdons.
VOUGE, *s. f.* Peu à large fer; serpe à long manche.
VREDER, *ver.* Aller et venir sans objet.

W

WALLON, *s. m.* Langage en usage dans le pays des Wallons.
WIST, WISK, *s. m.* Espèce de jeu de cartes.

Y

YACHT, *s. m.* Petit bâtiment de la marine anglaise.
YATAGAN, *s. m.* Coutelas turc à lame tranchante et recourbée.

Digitized by Google

Z

ZA, *s. m.* Si bémol et non si naturel dans le plain-chant.
ZACINTHE, *s. f.* Plante, *Lampsane* de Zante.
ZAIN, *adj.* Tout noir ou tout bai, sans marque de blanc. (Cheval.)
ZEBU, *s. m.* Espèce de bison ou de bœuf à deux bosses charnues.
ZENON, *s. m.* Philosophe grec.
ZENONIQUE, *adj.* Conforme à la doctrine de *Zénon*.
ZENONISME, *s. m.* Doctrine stoïque; philosophie de *Zénon*.
ZIBELINE, *s. f.* Sorte de martre; animal du genre *Martre*.
ZINZOLIN, *s. m.* Couleur de violet rougeâtre.
ZIZEL, *s. m.* *Rongeur*, animal du genre *Marmotte*.
ZOOLOGIE, *s. f.* Partie de l'histoire naturelle relative aux animaux.
ZOOLOGIQUE, *adj.* Qui concerne l'histoire des animaux.
ZOOLOGISTE, *s. m.* Qui possède la zoologie, qui en traite.

FIN DU DICTIONNAIRE COMPLÉMENTAIRE

Digitized by Google

Digitized by Google

Digitized by Google

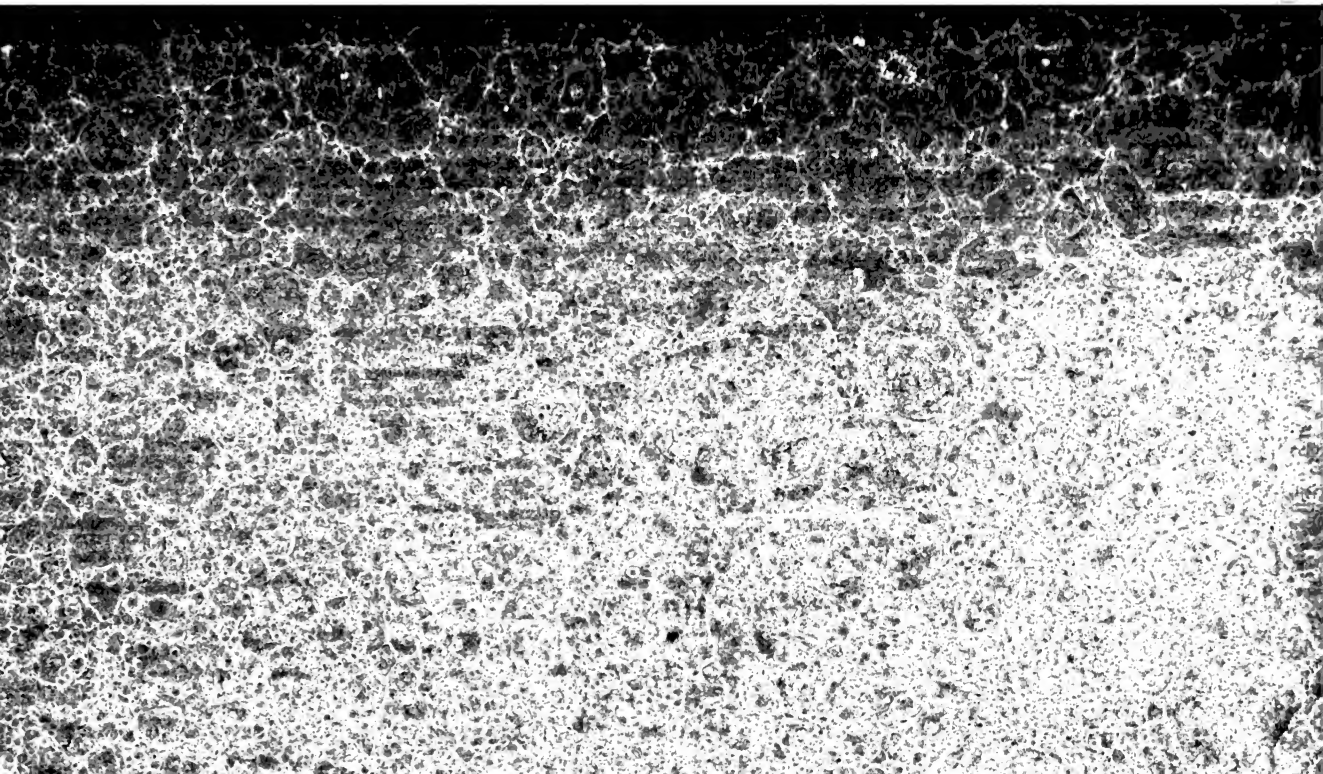

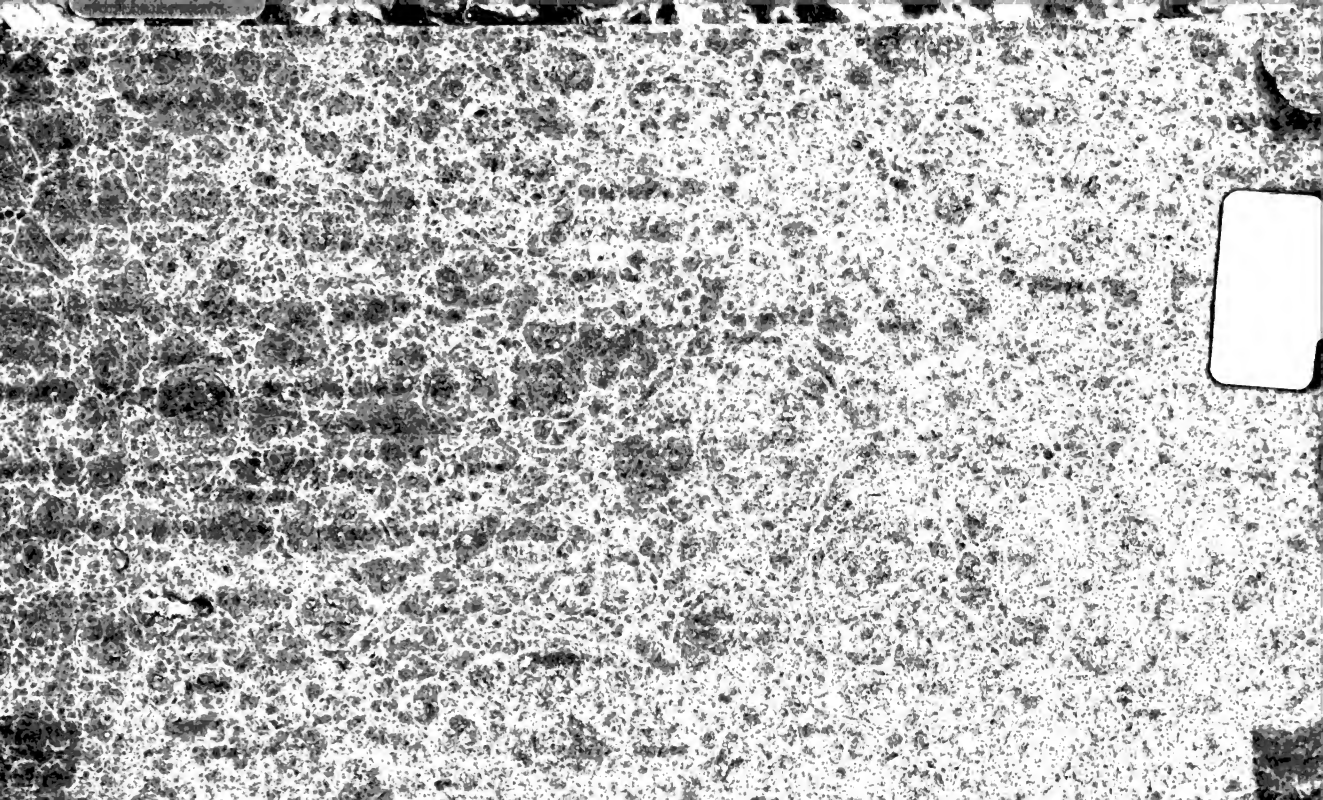

Digitized by Google